

ပြည်ထောင်စုသမ္မတမြန်မာနိုင်ငံတော်အစိုးရ  
စိုက်ပျိုးရေး၊ မွေးမြူရေးနှင့်ဆည်မြောင်းဝန်ကြီးဌာန  
ကျေးလက်ဒေသဖွံ့ဖြိုးတိုးတက်ရေးဦးစီးဌာန  
လွိုင်ကော်-ရှားတောမြို့နယ်



လူထုဗဟိုပြုစီမံကိန်း

National Community Driven Development Project



ကျေးရွာဖွံ့ဖြိုးရေးအစီအစဉ် (၂၀၁၉-၂၀၂၀)

Village Development Plan (VDP)

လွိုင်ကော်မြို့နယ်၊ ပိန်းချစ် ကျေးရွာအုပ်စု၊ တနောင်းညွန့်ကျေးရွာ

## မာတိကာ

### အကြောင်းအရာ

စာမျက်နှာ

၁။	မြို့နယ်ပြမြေပုံ	၃
၂။	အုပ်စုမြေပုံ	၄
၃။	အုပ်စုတွင်ပါဝင်သော ကျေးရွာများစာရင်း	၅
၄။	ကျေးရွာသမိုင်းကြောင်း (ကျေးရွာအခြေခံအချက်အလက်များ)	၆
၅။	လူထုပူးပေါင်းပါဝင်သော လူမှုဆန်းစစ်ခြင်းနှင့် အကဲဖြတ်ခြင်းလုပ်ငန်းစဉ် (PSA/PRA) အကျဉ်းချုပ်ဇယား	၇
၆။	လူမှုရေး နှင့် အရင်းအမြစ်ပြမြေပုံ	၈
၇။	လူမှုရေး နှင့် အရင်းအမြစ်ပြမြေပုံသုံးသပ်ချက်	၉
၈။	ဥစ္စာနေကြွယ်ဝမှုအဆင့် သတ်မှတ်ချက်ပြပုံ	၁၀
၉။	ဥစ္စာနေကြွယ်ဝမှုအဆင့် သတ်မှတ်ချက်ဇယားသုံးသပ်ချက်	၁၁
၁၀။	ရာသီခွင်ပြဇယား	၁၂
၁၁။	ရာသီခွင်ပြဇယားသုံးသပ်ချက်	၁၃
၁၂။	အရင်းအမြစ်အသုံးပြုမှုနှင့်ထိန်းချုပ်မှု	၁၄
၁၃။	အရင်းအမြစ် အသုံးပြုမှုနှင့် ထိန်းချုပ်မှုသုံးသပ်ချက်	၁၅
၁၄။	ပင့်ကူအိမ်ပြပုံ (ကျား၊မ)	၁၆
၁၅။	ပင့်ကူအိမ်သုံးသပ်ချက် (ကျား၊မ)	၁၇
၁၆။	အဖွဲ့အစည်းချိတ်ဆက်မှုပြပုံ	၁၈
၁၇။	အဖွဲ့အစည်းချိတ်ဆက်မှုပြပုံသုံးသပ်ချက်	၁၉
၁၈။	ကော်မတီဝင်များစာရင်း	၂၀
၁၉။	ကျေးရွာအချက်အလက်များ (ပုံစံ-၁)	၂၂
၂၀။	စီမံကိန်းအချိန်ဇယား (ပုံစံ-၂)	၂၅
၂၁။	ကျေးရွာဖွံ့ဖြိုးရေးဦးစားပေးအစီအစဉ် (ပုံစံ-၃)	၃၃
၂၂။	အစည်းအဝေးမှတ်တမ်းများ	၃၄
၂၃။	ကဏ္ဍအလိုက် ဦးစားပေးဖွံ့ဖြိုးရေးလုပ်ငန်းစဉ်များ	၃၆
၂၄။	ဦးစားပေးလုပ်ငန်းများ ရွေးချယ်ခြင်းဇယား	၃၇
၂၅။	ကျေးရွာဖွံ့ဖြိုးရေးအစီအစဉ်ဆောင်ရွက်မှု မှတ်တမ်းဇယား	၃၈

# လွိုင်ကော်မြို့နယ်မြေပုံ

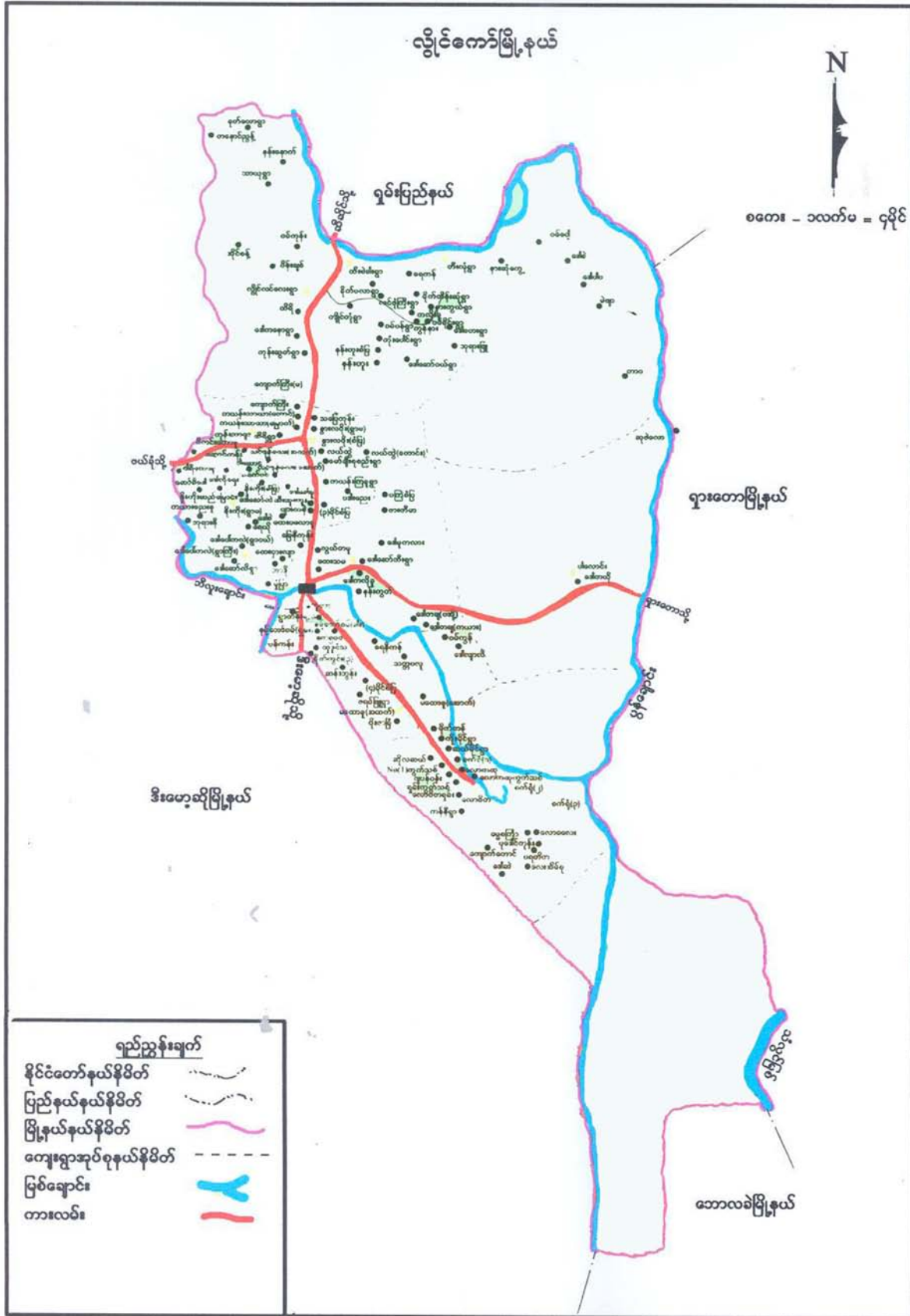

# ကျေးရွာအုပ်စုမြေပုံ

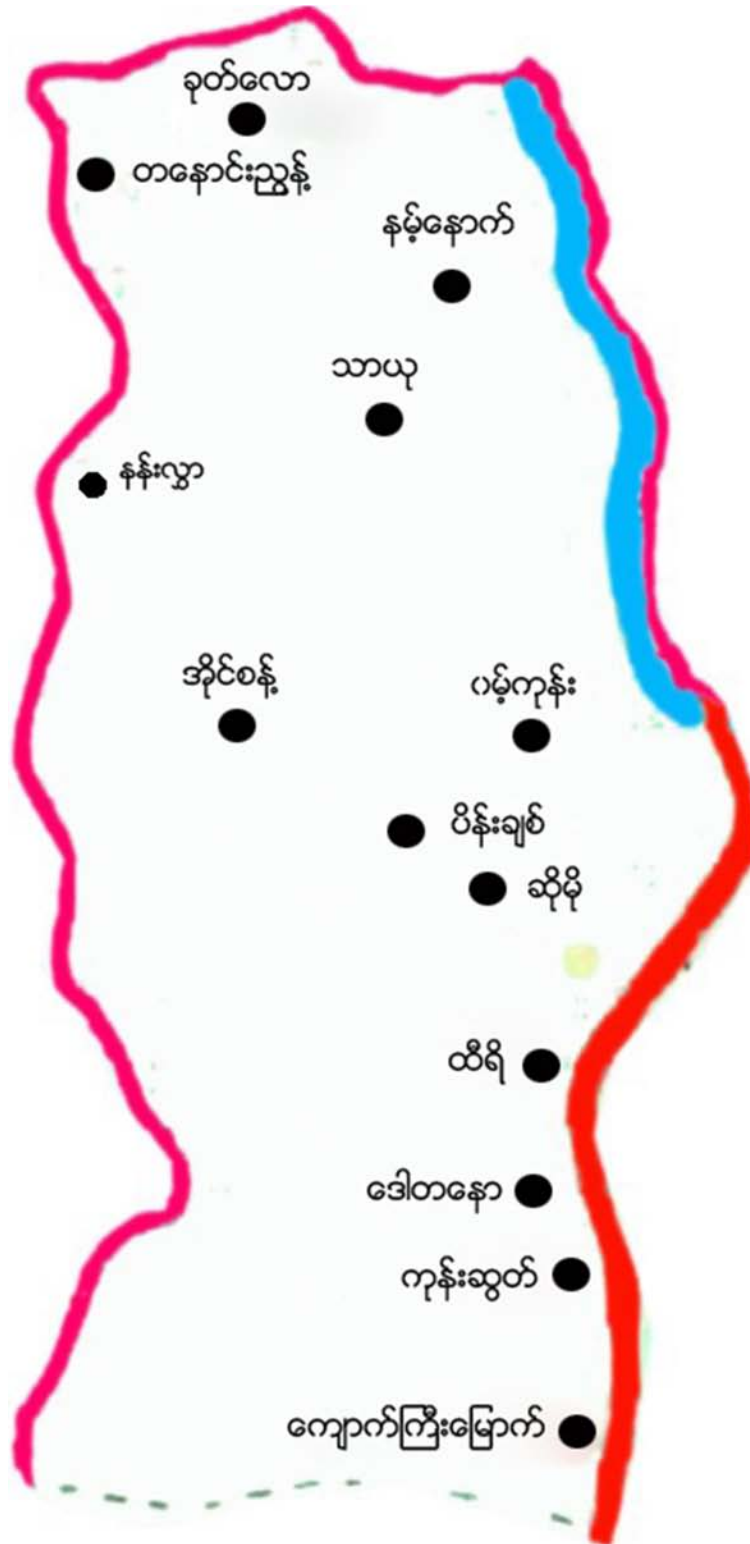

ကျေးရွာအုပ်စုတွင် ပါဝင်သော ကျေးရွာများစာရင်း

စဉ်	ကျေးရွာအုပ်စုအမည်	ကျေးရွာအမည်	မှတ်ချက်
၁။	ပိန်းချစ်	ကျောက်ကြီး (မြောက်)	
၂။	ပိန်းချစ်	ကုန်းဆွတ်	
၃။	ပိန်းချစ်	ထီရီ	
၄။	ပိန်းချစ်	ဆိုမို	
၅။	ပိန်းချစ်	ဒေါတနော	
၆။	ပိန်းချစ်	ဝမ့်ကုန်း	
၇။	ပိန်းချစ်	ထနောင်းညွန့်	
၈။	ပိန်းချစ်	သာယု	
၉။	ပိန်းချစ်	ခုတ်လော	
၁၀။	ပိန်းချစ်	နန်းနောက်	
၁၁။	ပိန်းချစ်	နန်းလွှာ	
၁၂။	ပိန်းချစ်	ပိန်းချစ်	
၁၃။	ပိန်းချစ်	အိုင်စန့်	

လူထုဗဟိုပြုစီမံကိန်းမှ လူထုပူးပေါင်းပါဝင်သောနည်းဖြင့် စတုတ္ထနှစ်စီမံကိန်း မိတ်ဆက်အစည်းအဝေး  
(၂၀၁၉-၂၀၂၀) ခုနှစ်

ကျေးရွာအုပ်စုအမည်-ပိန်းချစ်      ကျေးရွာအမည်- တနောင်းညွန့်      ရက်စွဲ -၈.၁၀.၂၀၁၉

**၁။ ကျေးရွာသမိုင်းအကြောင်း**

ထနောင်းညွန့်ကျေးရွာသည် ကယားပြည်နယ်၊ လွိုင်ကော်မြို့နယ်၊ ပိန်းချစ် ကျေးရွာအုပ်စုတွင် တည်ရှိပြီး ၁၉၈၆ ခုနှစ်တွင် စတင်တည်ထောင်ခဲ့ပါသည်။ ဤရွာတွင် လီဆူ လူမျိုးတစ်မျိုးတည်းသာ နေထိုင်ပြီး လူနေအိမ်ခြေပေါင်း (၃၁)အိမ်နေထိုင်ခဲ့ကြပါသည်။ ပိန်းချစ်မှ တနောင်းညွန့် ရွာထိ မိုင်ပေါင်း (၂၃)မိုင်ခန့် ကွာဝေးပါသည်။ ၎င်းကျေးရွာ အတွင်း နေထိုင်သောလူများသည် တောင်ယာလုပ်ငန်းဖြင့် အသက်မွေးဝမ်းကျောင်းပြုကြပါသည်။ ကော်ဖီနှင့် ထောပတ်စိုက်ပျိုးသူများလဲအချို့ရှိပါသည်။ ကျေးရွာ၏ ဘေးပတ်လည်တွင် စိမ့်စမ်းရေထွက်၊ တောင် ကုန်း တောင်တန်းနှင့် သစ်ပင် ဝါးပင်များ အလွန် ပေါများလှ ပါသည်။

၂၀၀၅ ခုနှစ်မိုးရာသီတွင် မိုးသည်းထန်စွာ ရွာသွန်းခြင်းကြောင့် တောင်ကုန်း တောင်တန်းမှ စီးဆင်းလာသော တောင်ကျချောင်းမှ ရေများတိုက်စားမှုကြောင့် ကျေးရွာအထက်ပိုင်း တွင်ရှိသော အိမ်ခြေ (၂၁)အိမ် ပျက်စီးခဲ့ပါသည်။ ထို့အပြင် မွေးမြူထားသော တိရစ္ဆာန်များသည်လည်း စီးဆင်းလာသော ရေကြီးထဲသို့ မျောပါသွားခဲ့ပါ သည်။ ထိုရေကြီးမှုကြောင့် ၎င်းကျေးရွာရှိ ရွာသူ/ရွာသားများသည် ရှင်သန်နေထိုင်ရန် နေရာ အခက်အခဲဖြစ်သောကြောင့် ခုတ်လောကျေးရွာသို့ အပြီးအပိုင် ပြောင်းရွှေ့ နေထိုင်သွားကြပါ သည်။

၂၀၁၈ခုနှစ် အိမ်ခြေပေါင်း(၁၅)အိမ် အထိ မှ ယခု ၂၀၂၀ခုနှစ်အထိ အိမ်ခြေပေါင်း (၃၁)အိမ်အထိ တိုးပြီး နေထိုင်လာပါ သည်။ အလုပ်အကိုင်အခွင့်အလမ်းများ ရှားပါးမှုကြောင့် ကျေးရွာ ဖွံ့ဖြိုးတိုးတက်မှု နှောင့်နှေးလျက်ရှိ ပါသည်။ ပညာရေးလက်လှမ်းမီမှု ရှိသော်လည်းကောင်း၊ လူမှုရေးလုပ်ငန်းများသော်လည်းကောင်း၊ ကျန်းမာရေးစောင့်ရှောက်မှု သော်လည်းကောင်း များစွာလိုအပ် နေပါသေးသည်။ ၂၀၁၈ ခုနှစ် မတိုင်မှီရွာဝင်လမ်းပန်းဆက်သွယ်ရေးအခက်ခဲများရှိခဲ့ပါသည်။

သာဘဝဘေးအန္တရာယ် ကြုံတွေ့ခဲ့ရပြီး နောက်ပိုင်းတွင် ရွာတွင်း လူနေ အိမ်ခြေ သိသိသာသာ လျော့နည်းခဲ့ရပြီး အခြားဒေသမှလူများ ထပ်မံရောက်ရှိ၍ အခြေတကျ ဝင်ရောက်နေထိုင်ခြင်းမရှိချေ။ အိမ်ခြေနည်းပါးသော်လည်း ကျေးရွာတစ်ရွာအဖြစ် ယနေ့အထိ အတည်တကျနေထိုင်ခဲ့ကြပါသည်။

**မှတ်တမ်းတင်သူ**

အမည် -ဦးညီမျိုးငယ်  
ရာထူး -လူထုစည်းရုံးရေးမှူး

လူထုပူးပေါင်းပါဝင်သောလူမှုဆန်းစစ်ခြင်းနှင့်အကဲဖြတ်ခြင်းလုပ်ငန်းစဉ် (PSA/PRA) အကျဉ်းချုပ်ဇယား

ကျေးရွာအုပ်စုအမည်-ပိန်းချစ်      ကျေးရွာအမည်- တနောင်းညွန့်      ရက်စွဲ - ၈.၁၀.၂၀၁၉

စဉ်	အကြောင်းအရာ	ရက်စွဲ	ဦးတည်အုပ်စု	တက်ရောက်သူ			အဓိကဆွေးနွေးချက်များ
				ကျား	မ	ပေါင်း	
၁	လူမှုရေးအရင်းအမြစ်ပြ မြေပုံ (social Map/ Resource Map)	၈.၁၀.၂၀၁၉	ရပ်မိ၊ရပ်ဖ ကော်မတီဝင်များ	၃	၈	၈	အိမ်အမျိုးအစားများ၊အခြေခံ အဆောက်အဦများ၊လမ်းပန်း ဆက်သွယ်ရေးအခြေအနေ၊ လယ်ယာမြေမြစ်ချောင်း၊ ရေတွင်း၊ရေကန်သစ်တောများ
၂	ဥစ္စာနေကြွယ်ဝမှု အဆင့်သတ်မှတ်ချက် (Wealth Ranking)	၈.၁၀.၂၀၁၉	ချမ်းသာ၊ အလယ်အလတ်၊ နွမ်းပါးအုပ်စု	၃	၅	၈	ကျေးရွာလူမှုစီးပွားအုပ်စုများ၊ ခွဲခြားသတ်မှတ်နိုင်ရေးအတွက် အခြေခံစံနှုန်းများသတ်မှတ်ခြင်း ကျေးရွာသားများနှင့်အများသ ဘောတူခွဲခြားသတ်မှတ်ခြင်း
၃	ပိုင်ဆိုင်မှုသုံးသပ်ခြင်း	၈.၁၀.၂၀၁၉	ကော်မတီဝင်၊ အမျိုးသမီး၊ အမျိုးသားများ	၃	၅	၈	အမျိုးသမီးနှင့် အမျိုးသားများ ပိုင်ဆိုင်ပြီးထိန်းချုပ်ထားသည့် ပိုင်ဆိုင်မှု(သို့) အရင်းအမြစ် များကိုသုံးသပ်ခြင်း
၃	ရာသီခွင်ပြကွဲဒီဇိုင်း Seasonal Calender	၈.၁၀.၂၀၁၉	ကော်မတီဝင်၊ အမျိုးသမီး၊ အမျိုးသားများ	၃	၅	၈	ရာသီဥတု၊စိုက်ပျိုးသီးနှံများ၊ လယ်ယာလုပ်ငန်းများ၊ ဝင်ငွေထွက်ငွေ၊မွေးမြူ ရေးလုပ်ငန်းများ၊
၃	ပင့်ကူအိမ်ကွန်ယက် (Spider Web)	၈.၁၀.၂၀၁၉	အမျိုးသား၊ အမျိုးသမီးများ	၃	၅	၈	အမျိုးသား၊အမျိုးသမီးများတန်းတူ အခွင့်အရေးရရှိမှုနှင့်မရရှိသည့် အကြောင်းအရင်းများ
၆	အဖွဲ့အစည်းချိတ်ဆက်ပုံ (Venn Diagram)	၈.၁၀.၂၀၁၉	ကျေးရွာလူမှုဖွံ့ဖြိုးရေး အဖွဲ့အုပ်ချုပ်ရေးအဖွဲ့၊ ကျေးရွာစီထောက်အဖွဲ့	၃	၅	၈	ကျေးရွာတွင်ရှိအဖွဲ့အစည်းများ နှင့်ဖွံ့ဖြိုးရေးလုပ်ငန်းအတွက် ချိတ်ဆက်ဆောင်ရွက်လုပ်ကိုင်မှု

# ကျေးရွာ၏ လူမှုရေးအရင်းအမြစ်ပြင်ပပြောဆိုရေးဆွဲခြင်း

ကျေးရွာအုပ်စုအမည်- ပိန်းချစ်

ကျေးရွာအမည်- တနောင်းညွန့်

ရက်စွဲ - ၈.၁၀.၂၀၁၉



ပါဝင်ဆွဲဆွဲပုံ  
 လျှား - ၃  
 မ - ၅

မြစ်တစ်ဖျားတစ်ဖျား  
 အမည်- ဦးညွန့်မင်း  
 ရာစု - လူမှုရေး၊ ဖွဲ့စည်းရေး



# လူမှုရေး နှင့် အရင်းအမြစ်ပြု မြေပုံ သုံးသပ်ချက်

တနောင်းညွန့်ကျေးရွာရှိ အိမ်ချေများသည် ရွာဝင်လမ်းတစ်လျှောက် တွင် မိသားစုများ သဖွယ် စုဝေးကာ ရွာစုရွာ စိုင်းပုံစံဖြင့် စုစည်းနေထိုင်ကြပါသည်။ ရွာ၏မြောက်ဘက်၊ အနောက်ဘက်နှင့် အရှေ့ဘက်များ တွင်တောင်ကုန်းတောင်တန်း တောအုပ်များဖြင့် ဝန်းရံထားပါသည်။ အရှေ့တောင်ဘက် တွင် ခုတ်လောကျေးရွာ၊ တောင်ဘက်တွင် သာယုကျေးရွာတို့ဖြင့် ထိစပ်နေပါသည်။ အိမ်ခြေ ပေါင်း(၁၅)အိမ် နေထိုင်ကြပြီး ကျေးရွာရှိ လူဦးရေ ကျား(၂၀) မ(၂၂) စုစုပေါင်း(၄၂)ဦး နေ ထိုင်ကြပါသည်။

တနောင်းညွန့်ကျေးရွာ၏ ပတ်ဝန်းကျင်တွင် တောင်ကုန်းတောင်တန်းများ ထူထပ်၍ ရေထွက်ပင်ရင်းများ ရှိသောကြောင့် စိုက်ပျိုးရေးလုပ်ငန်းကို အဓိက အသက်မွေးလုပ်ငန်းအဖြစ် လုပ်ကိုင်ကြသည်။ တောင်ယာလုပ်ငန်းတွင် ပဲ၊ ပြောင်းဖူး ၊ တောင်ယာစပါး ၊ပဲစဉ်းငုံ၊ ငရုတ် စသည်တို့ကို အဓိက စိုက်ပျိုးကြသည်။ ထောပတ် စိုက်ပျိုးသူများလည်း အနည်းငယ်ရှိပါသည်။ တောင်ကြားတွင် တည်ရှိသော ကျေးရွာဖြစ် သောကြောင့် စိုက်ပျိုးမြေဖော်ထုတ်ရန် ခက်ခဲမှုများ ရှိနေပါသည်။ ရွာလည်တွင် ဖြတ်သန်းစီးဆင်းနေသော နောင်လုံးချောင်းသည် မိုးရာသီတွင် တောင်ကျချောင်းရေများ စီးကျလေ့ရှိပြီး တောင်ယာသီးနှံများအား ထိခိုက်မှုများ ဖြစ်ပွားတက်ပါသည်။ ထနောင်းညွန့်ရွာသားများသည် လီဆူးလူမျိုးများ ဖြစ်၍ ဗုဒ္ဓဘာသာကိုးကွယ်ကြပါသည်။ သို့သော် ကျောင်းတက်ပွဲနှင့် ဥပုဒ်နေ့များတွင် နန်းနောက် ကျေးရွာဘုန်းကြီးကျောင်းသို့သာ ကျောင်းတက် သွားကြရပါသည်။ အကြောင်းရင်းမှာ အိမ်ခြေနည်းပါး၍ အလှူရှင်များမရှိ သောကြောင့် ရွာပိုင်ဘုန်းကြီးကျောင်းနှင့် စေတီမတည်နိုင်ကြ သောကြောင့်ဖြစ်ပါသည်။

ထနောင်းညွန့်ကျေးရွာတွင် အခြေခံအဆောက်အဦး များစွာမရှိပေ။ အဆောက် အဦး ကြီးကြီးမားမားဟူ၍ ရွာ၏အရှေ့ဘက်တွင် အခြေခံပညာမူလတန်းကျောင်း တစ်ကျောင်း ရှိပါသည်။ စာသင်ကျောင်းဆောင်ကို ပျဉ်ထောင် သွပ်မိုး ပျဉ်ခင်း ပျဉ်ကာဖြင့် ဆောက်လုပ် ထားပြီး နှစ်ကာလကြာမြင့်လာမှုကြောင့် ယိုယွင်း ပျက်ဆီးလျက်ရှိနေပါသည်။ ကျောင်းသား ကျောင်းသူဦးရေ စုစုပေါင်း(၁၁)ဦးနှင့် ဆရာ/ဆရာမဦးရေ စုစုပေါင်း(၃)ဦး ရှိပါသည်။ ဆရာမများ နေထိုင်ရန်သီးသန့် အဆောက်အဦး မရှိသောကြောင့် ကျောင်းဆောင်အတွင်းသာ နေထိုင် လျက်ရှိပါသည်။ မိဘများသည်လည်း လက်လုပ်လက်စား တောင်သူများဖြစ်သော ကြောင့် ကိုယ်ထူကိုယ်ထ ဖွံ့ဖြိုးရေးလုပ်ငန်းများ မဆောင်ရွက်နိုင်ပဲ ရှိနေပါသည်။ ကျေးရွာလူထု၏အခက်ခဲ တစ်ရပ်တွင် ဆေးပေးခန်းမရှိခြင်းသည်လည်း တစ်ခုအပါအဝင်ဖြစ်သည်။ ဖျားနာသောအခါ(၃) မိုင်ခန့် ဝေးကွာသော သာယုကျေးရွာ ကျန်းမာရေး ဆေးခန်းသို့ သွားရောက် ကုသမှုခံယူ နေရခြင်းကြောင့် အသက်အန္တရာယ်နီးသော ထိခိုက်မှု ဖျားနာမှုများတွင် အချိန်မှီမကုသနိုင်ခြင်းများ ကြုံလာနိုင် သည်။ ကျေးရွာရှိလူထုများ၏ ကျန်းမာရေးနှင့် ပတ်သက်၍ အခက်အခဲများစွာရှိပါသည်။ ကျေးရွာဖွံ့ဖြိုးရန် အရေးကြီးလိုအပ်နေသော အဓိကအချက်များမှာ လမ်းပန်းဆက်သွယ်ရေးကောင်မွန်လာစေရန် ကျောက်ချောလမ်း ဖြစ်လာရန် ၊ စာသင်ကျောင်းဆောင် မွမ်းမံရန် စသည်တို့ဖြစ်သည်။

## ဥစ္စာနေအဆင့် ခွဲခြားမှု စံနမူနာပုံစံ

ကျေးရွာအုပ်စုအမည်-ပိန်းချစ်

ကျေးရွာအမည်- တနောင်းညွန့်

ရက်စွဲ - ၈.၁၀.၂၀၁၉

အမျိုးအစား	သတ်မှတ်ချက်/ညွှန်းကိန်းများ	အိမ်ထောင်စု အရေအတွက်	ရာခိုင်နှုန်း
ချမ်းသာ	ဆိုင်ကယ်၊ တောင်ယာ (၅)ဧကအထက်၊ ပျဉ်ကာသွပ်မိုးအိမ်	၁	၆%
အလယ်အလတ်	တောင်ယာ (၅)ဧကအောက်၊ ဝါးထရံ ဖက်မိုးအိမ်	၅	၃၄%
ဆင်းရဲ/နွမ်းပါး	ဝါးထရံ ဖက်မိုးအိမ်၊ ကျပန်းသမား တစ်နေ့လုပ်တစ်နေ့စား	၉	၆၀%
စုစုပေါင်းအိမ် ထောင်စု		၁၅	၁၀၀%

ပါဝင်ဆွေးနွေးသူ -

ကျား - ၃ ဦး

မ - ၅ ဦး

မှတ်တမ်းတင်သူ -

အမည် - ဦးညီမျိုးငယ်

ရာထူး - လူထုစည်းရုံးရေးမှူး

## ဥစ္စာနေကြွယ်ဝမှုသုံးသပ်ချက်

တနောင်းညွန့် ကျေးရွာရှိ အိမ်ထောင်စုများကို ယေဘုယျအားဖြင့် အုပ်စုသုံး စုပိုင်းခြားနိုင်သည်။ ပစ္စည်းဥစ္စာပိုင်ဆိုင်မှု အပေါ်မူတည်ပြီး ချမ်းသာ အလယ်အလတ်နှင့် နွမ်းပါးဟူ၍ဖြစ်သည်။ ဆင်းရဲနွမ်းပါးအုပ်စုတွင် ပါဝင်သော အိမ်ထောင်စု(၉)စု ရှိပါသည်။ အလယ် အလတ်တန်းစား အိမ်ထောင်စု(၅)စုရှိပါသည်။ ချမ်းသာသော အိမ်ထောင်စု(၁)စုသာရှိပါသည်။ ချမ်းသာသော အိမ်ထောင်စုသည် ပျဉ်ကာ၊ သွပ်မိုးအိမ်ဖြင့် နေထိုင်၍ တောင်ယာ(၅)ဧကနှင့် အထက် ပိုင်ဆိုင်သည်။ ၎င်းအပြင် ဆိုင်ကယ်လည်း ရှိပါသည်။ လွိုင်လင်လေးတွင် အိမ်ပိုင်ဆိုင် ပြီးတနောင်းညွန့်ကျေးရွာတွင် စိုက်ပျိုးရေး လုပ်ကိုင်ရန်နှင့် သစ်ထုတ်လုပ်ရန်သာ လာရောက် နေထိုင်ခြင်းဖြစ်သည်။ မိဘလက်ထက် ပိုင်ဆိုင်မှုများခြင်း ပညာပိုမိုတတ်မြောက်ခြင်းကြောင့် စီးပွားရေးအဆင်ပြေပြီး ရပ်ရွာအရေးတွင် ဦးဆောင်နိုင်သော အရည်အချင်းလဲရှိပါသည်။ လူနည်းစုဖြစ်သော်လည်း ဆုံးဖြတ်ချက်ချနိုင်သူများဖြစ်ကြပြီး ရပ်ရွာတာဝန်ခံများလည်းဖြစ် ပါသည်။

အလယ်အလတ်တန်းစား မိသားစုသည် အိမ်ထောင်စု (၅)စုတွင် တောင်ယာမြေ(၅)ဧက အောက် ပိုင်ဆိုင်ပြီး၊ ဝါးထရံကာ ဖက်မိုးအိမ်ဖြင့် နေထိုင်ကြသည်။ နွမ်းပါးမိသားစုများလောက် ဆင်းရဲဒုက္ခ မရောက် သော်လည်းတစ်နှစ်ပတ်လုံးအစားအစာဝင်ငွေဖူလုံမှုတော့မရှိချေ။ နွမ်းပါးမိသားစု များမှာတစ်နေ့လုပ်တစ်နေ့စား အသက်မွေးဝမ်းကျောင်းနေရသော ပိုင်ဆိုင်မှုအနည်းဆုံးမိသားစု များဖြစ်ကြသည်။ ပညာရေး လက်လှမ်းမမီခြင်း စီးပွားရေး အမြင်မကျယ်ခြင်းတို့အပြင် လူနည်းစု လူမျိုးများတွင်ပါဝင်ခြင်းကြောင့်လည်း ပိုမိုရုန်းကန်နေကြရပါသည်။

အလယ်အလတ်မိသားစုနှင့် နွမ်းပါးမိသားစုများ ဆင်းရဲကျပ်တည်းရခြင်း အဓိ ကအကြောင်း အရင်းမှာ မျိုးရိုးစဉ်ဆက်ဆင်းရဲခဲ့ခြင်း၊ ဘိန်းစိုက်ပျိုးသောဘဝမှ ဖျက်သိမ်းခံဘ ဝသို့ရောက်ရှိလာ သောကြောင့် ဆင်းရဲနွမ်းပါးပြီး မိုးရေ ရာသီဥတုပေါ် လုံးဝမူတည်နေသော တောင်ယာစိုက်ပျိုးခြင်း လုပ်ငန်းတစ်မျိုးတည်းဖြင့်သာ အသက်မွေးကြခြင်း၊ ဘေးပတ်ဝန်းကျင် ရွာများနှင့်ဝေးပြီး ဆောက်လုပ်ရေး နည်းပညာများ မတတ်ခြင်းကြောင့် နေ့စားအလုပ်သမား များအနေဖြင့် မသွားနိုင်ခြင်း နှင့် သားဆက်ခြားခြင်းနည်းပညာ ဗဟုသုတမရှိပဲ ကလေးဦးရေးများခြင်းကြောင့် လည်းပါဝင်သည်။ မိသားစု စားဝတ် နေရေး အလွန်ခက်ခဲသော ကြောင့်ကလေးများအတွက် အာဟာရမပြည့်ဝပဲ ကျန်းမာရေး ချူချာမှုများ ကြုံတွေ့နေရခြင်းများလဲရှိသည်။ ဘိန်းအစားထိုး ဒေသဖြစ်သော်လည်း လုံလောက်သော အစားထိုးထောက်ပံ့မှု များမရှိသောကြောင့် အစာရေစာဖူလုံပိုမို ရုန်းကန် နေကြရခြင်းဖြစ်သည်။ ဆင်းရဲမွဲတေမှုများ လျော့ကျလာစေရန် လယ်ယာမြေ ဖော်ထုတ်ပေးခြင်း၊ စိုက်ပျိုးရေး ချေးငွေချ ပေးခြင်းတို့ ဆောင်ရွက် ပေးရန် ဆောင်းဆိုကြ ပါသည်။

ရာသီခွင်ပြကွဲဒီန်

အကြောင်းအရာ	တန်ခူး	တဆုန်	နယုန်	ဝါဆို	ဝါခေါင်	တော်သလင်း	သီတင်းကျွတ်	တန်ဆောင်မုန်း	နတ်တော်	ပြာသို	တပို့တွဲ	တပေါင်း
ရာသီဥတု												
စိုက်ပျိုးရေး												
ဝင်ငွေ/ထွက်ငွေ												
ကျန်းမာရေး			မူးယစ်ဆေး/တုတ်တုတ်					နှာမလှစား/အခါမရ			ဝမ်းချောဝမ်းမွတ်	
ပွဲလမ်းသဘင်	ကျောင်းတက်ပွဲ						မာထိန်		ကျောင်းတက်ပွဲ			ပုဂံဂါးပွဲ
သောက်သုံးစေ့ ရရှိမှု	ရေလုံလောက်မှုရှိ											
အစားအစာအလုံး												

ပါဝင်ဆွေးနွေးသူ - မှတ်တမ်းတင်သူ -

ကျား - ၃ ဦး  
မ - ၅ ဦး

အမည် - ဦးညီမျိုးငယ်  
ရာထူး - လူထုစည်းရုံးရေးမှူး

## ရာသီခွင်ပြ ပြက္ခဒိန် သုံးသပ်ချက်

တနောင်းညွန့်ကျေးရွာ၏ ပုံမှန်ရာသီဥတုသည် မေလမှ အောက်တိုဘာလ အထိမိုးများ ရွာသွန်းလေ့ရှိပါသည်။ ကျန်သောလများမှာတွင် နေသာ သောအခြေအနေ တွေ့ရပါသည်။ ပုံမှန်မဟုတ်သော မိုးရွာသွန်းမှုများလဲ ရံဖန်ရံခါကြုံတွေ့ရပါသည်။ ရာသီဥတု ပြောင်းလဲခြင်း အကျိုးဆက်များ ကြောင့် ငှက်ဖျား၊ ချောင်းဆိုး၊ ဝမ်းပျက်ဝမ်းလျော ရောဂါများဖြစ်သည့်အပြင် အပူလိုင်းဖြတ်ခြင်း အအေးလိုင်းဖြတ်ခြင်းများလည်းကြုံတွေ့ရပါသည်။

စိုက်ပျိုးရာသီဖြစ်သော မေလမှစတင်၍ ထွက်ငွေများဆုံး ကာလ ဖြစ်သည်။ အဘယ်ကြောင့်ဆိုသော် စိုက်ပျိုးရန်အတွက် အလုပ်သမား ငှားရမ်းရခြင်း မျိုးစေ့များဝယ်ယူ သုံးစွဲခြင်း၊ ဓာတ်မြေဩဇာဝယ်ယူသုံးစွဲခြင်း၊ ပိုးသတ်ဆေး၊ ပေါင်းသတ်ဆေးဝယ်ယူသုံးစွဲခြင်း တို့ကြောင့် ဖြစ်ပါသည်။ ကျန်းမာရေးတွက် ဆေးကုခြင်း၊ စားဝတ်နေရေးအတွက် ဆန်၊ ဆီ၊ ဆားများဝယ်ယူ စုဆောင်းရခြင်းတို့ကို လည်း ပြုလုပ်ရသောကြောင့်ဖြစ်သည်။

နိုဝင်ဘာလနှင့် ဒီဇင်ဘာလတွင် သီးနှံများ ရိတ်သိမ်းသော ကာလဖြစ်၍ဝင်ငွေ အများဆုံးသော အချိန်များဖြစ်ပါသည်။ ဝင်ငွေများသည် ဟုဆိုသော်လည်း စိုက်ပျိုးအရင်းအနှီးများ ပြန်လည်ထည့်သွင်းရန် စုဆောင်းထားကြရ ပါသေးသည်။ တနောင်းညွန့်ကျေးရွာတွင်အများ အားဖြင့် ဖြစ်ပွားလေ့ရှိသော ရောဂါများမှာ ဖေဖော်ဝါရီလနှင့် မတ်လအတွင်း ဝမ်းပျက်ဝမ်းလျော ရောဂါဖြစ်လေ့ရှိ သည်။ ဇွန်လမှ ဇွန်လိုင်လအတွင်း ငှက်ဖျား ရောဂါ၊ တုတ်ကွေးများ ဖြစ်ပွား လေ့ရှိပါသည်။ ဆောင်း ရာသီဖြစ်သော နိုဝင်ဘာလနှင့် ဒီဇင်ဘာလတွင် နှာစေးချောင်းဆိုး၊ ကိုယ်ပူခြင်း၊ မျက်စိနာခြင်းရောဂါများ ခံစားရပါသည်။ ရောဂါများ ဖြစ်ပွားလာပါက သာယု ဆေးခန်းတွင်သာသွားရောက်ကုသရပါသည်။

နှစ်စဉ်ကျင်းပလေ့ရှိသော ပွဲလမ်း သဘင်များမှာ ကျောင်းတက်ပွဲ၊ သီတင်းကျွတ် လတွင် မီးထွန်းပွဲနှင့် ကထိန်ပွဲ၊ နတ်တော်လတွင် ကျောင်းတက်ပွဲနှင့် တပေါင်းလတွင် ပဌာန်းပွဲ ကျင်းပ လေ့ရှိပါသည်။ ဇွန်လမှ ဖေဖော်ဝါရီလကုန်အထိ ကျောင်းနေအရွယ်ကလေးများကျောင်း တက်ချိန် ဖြစ်သည်။ ရာသီခွင်ပြဇယားအရ ကျေးရွာ၏ လည်ပတ်ထိန်းသိမ်းရေး ရံပုံငွေအား ဒီဇင်ဘာလတွင် ကောက်ယူပါသည်။

ဖေဖော်ဝါရီလမှဧပြီလများသည် အားလပ်သောလများဖြစ်သောကြောင့် အိမ်သုံး ထင်းခေ ခြင်း၊ရိတ်သိမ်းပြီး တောင်ယာများပေါင်းရှင်းခြင်း၊ မြေပြန်ဆွများ လုပ်ဆောင်ကြပါ သည်။ တောမီး လောင်တတ်သော ကာလလည်း ဖြစ်သောကြောင့် ကျေးရွာပတ်ပတ်လည် တွင်ပေါက်ရောက် နေသောပေါင်းပင်မြက်များ ခုတ်ထွင်ရှင်းလင်းရပါသည်။ ယခုလများတွင် ကျေးရွာ ဖွံ့ဖြိုးရေး လုပ်ငန်းများ ဆောင်ရွက်သင့်ပါသည်။ စားဝတ်နေရေးအနေဖြင့် ကျေးရွာတွင် မပိုလျှံ သော်လည်း လုံလောက်ရုံသာရှိသည်။ သောက်သုံးရေးအနေဖြင့်လုံလောက်မှုရှိပါသည်။

**အရင်းအမြစ်သုံးစွဲမှုပုံစံပြဇယား**

ကျေးရွာအုပ်စုအမည်-ပိန်းချစ်

ကျေးရွာအမည်- တနောင်းညွန့်

ရက်စွဲ - ၈.၁၀.၂၀၁၉

ကျား	မ	ကျား+မ
သစ်တော	အပ်ချုပ်စက်	အိမ် စာသင်ကျောင်း ရေလှောင်ကန် အိမ်သာ တောင်ယာ

**အရင်းအမြစ်ထိန်းချုပ်မှုပုံစံပြဇယား**

ကျား	မ	ကျား+မ
သစ်တော ရေလှောင်ကန်	အပ်ချုပ်စက်	အိမ် စာသင်ကျောင်း တောင်ယာ

ပါဝင်ဆွေးနွေးသူ -

- ကျား - ၃ ဦး
- မ - ၅ ဦး

မှတ်တမ်းတင်သူ -

- အမည် - ဦးညီမျိုးငယ်
- ရာထူး - လူထုစည်းရုံးရေးမှူး

**အရင်းအမြစ်ထိန်းချုပ်မှုပုံစံဇယား သုံးသပ်ချက်**

တနောင်းညွန့်ကျေးရွာအတွင်းရှိ အိမ်များ၊လမ်းများကို အမျိုးသား၊ အမျိုးသမီး တန်းတူ သုံးစွဲပြီး ညီတူညီမျှထိန်းချုပ်ကြပါသည်။ တန်းတူထိန်းချုပ်ခြင်းအကြောင်းရင်းမှာ ထိန်းသိမ်း ရန်အားလုံး တွင်တာဝန်ရှိသောကြောင့်ဖြစ်ပါသည်။ တနောင်းညွန့်ကျေးရွာသည် ကျယ်ပြန့်သော သစ်တောကြီး ဝိုင်းကို ပိုင်ဆိုင်ထားပါသည်။ ၎င်းကြီးဝိုင်းကြီးကို အမျိုးသားများက ထိန်းချုပ်ပြီး အမျိုးသား၊ အမျိုးသမီးများအားလုံး အသုံးပြုပါ သည်။ အမျိုးသားများ ထိန်းချုပ်ခြင်း အကြောင်းအရင်းမှာ အမျိုးသားများသည် ကျေးရွာစတင်တည်ထောင်ခဲ့သော အချိန်မှစတင်၍ ဦးဆောင်သူများဖြစ်ပြီးသစ် တောကိုပိုမို ကျွမ်းကျင်သောကြောင့်ဖြစ်သည်။ အမျိုးသားများသည် အမျိုးသမီးများထက်ပြုပြင်တည်ဆောက်တတ်သောအတတ်ပညာရှိ၍စာသင်ကျောင်း၊ရေလှောင်ကန်၊ မိသားစုပိုင်မြေယာများတို့သည် အမျိုးသမီးထက် ပိုမိုထိန်းချုပ်ပါသည်။ အမျိုးသမီးများသည် ထိန်းချုပ်ရေးကိစ္စများတွင် ပိုမိုသင်ယူရန် လိုအပ်နေသေးသည်။ ၎င်းစာသင်ကျောင်းအိမ်သာ၊ ရေလှောင်ကန်၊ တောင်ယာတို့ကို အမျိုး သား၊ အမျိုးသမီးများ တန်းတူသုံးစွဲကြပါသည်။

အရင်းအမြစ်သုံးစွဲထိန်းချုပ်မှုကို သုံးသပ်ခြင်းအားဖြင့် ကျေးရွာ၏ ကျားမရေးရာ တန်းတူညီမျှမှု ၊ ရပ်ရွာအရေး ခေါင်းဆောင်မှုများတွင် ခွဲခြားဆက်ဆံခြင်းကင်းသော ရှေးရိုးအယူစွဲ များကြောင့် အချင်းချင်း ဖိနှိပ်ခြင်းများ ဖြေလျော့လာ ကြပါသည်။ ကျေးရွာ၏ရေထွက်ပေါက် နေရာအား ထိန်းသိမ်းထားခြင်း ရွာပတ်ဝန်းကျင်မှ သစ်ဝါးများအား ထိန်းသိမ်းထားခြင်း စသည့်အလေ့ကျင့်ကောင်းများကိုလဲ တွေ့ရှိရ ပါသည်။

# ပင့်ကူအိမ်သုံးသပ်ခြင်းပြပုံ

ကျေးရွာအုပ်စုအမည်-ပိန်းချစ်

ကျေးရွာအမည်- တနောင်းညွန့်

ရက်စွဲ - ၈.၁၀.၂၀၁၉

-

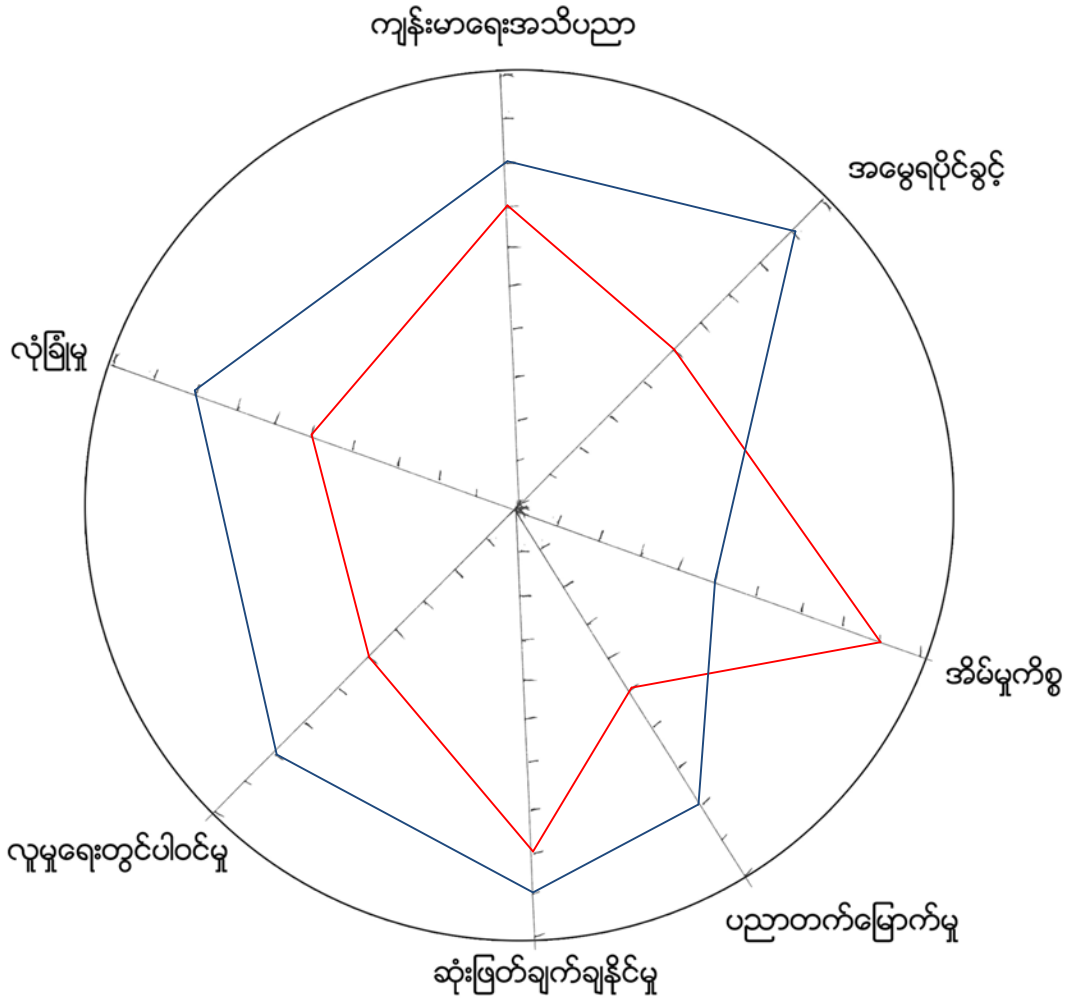

ကျား - —  
မ - —

ပါဝင်ဆွေးနွေးသူ -

ကျား - ၃ ဦး

မ - ၅ ဦး

မှတ်တမ်းတင်သူ -

အမည် - ဦးညီမျိုးငယ်

ရာထူး - လူထုစည်းရုံးရေးမှူး



## ပင့်ကူအိမ်သုံးသပ်ခြင်း

တနောင်ညွန့်ကျေးရွာ၏ ပင့်ကူအိမ်သုံးသပ်ချက် အခြေအနေကြည့်ခြင်း အားဖြင့် အမျိုးသားများသည် အမျိုးသမီးများထက် ဆုံးဖြတ်ပိုင်ခွင့် ရရှိပါသည်။ မိရိုးဖလာ အရအမျိုးသား များကပို၍ ဆုံးဖြတ်လေ့ရှိသောကြောင့် ဖြစ်သည်။ ယခုသည် ယခင်ထက်နှိုင်း ယှဉ်လျှင် အမျိုးသမီးများ သည်အမျိုးသားများနှင့်တန်းတူ ရင်ဘောင်တန်းလာနေပြီး အမျိုးသမီးပါ ဝင်မှုကိုအလေးထား ဆောင်ရွက် နေပြီဖြစ်သည်။ စီးပွားရေး၊ လူမှုရေး၊ ရပ်ရွာဖွံ့ဖြိုးရေးစသောအခြေနေ အရပ်ရပ်တွင် အမျိုးသမီးများ ပိုမိုပါဝင် ရန်လိုအပ်နေပါသေးသည်။

တချို့အမျိုးသမီးများသည် ပညာမတတ်၍ လူဝင်ဆန့်မှုမရှိခြင်း၊ အားငယ်မှုရှိခြင်း၊ မိမိကိုယ်ကို ယုံကြည်မှုမရှိခြင်း၊ ရှက်ကြောက်ခြင်းကြောင့် ဖြစ်ပေါ်လာသော မိသားစုကိစ္စ၊ စီးပွားရေးကိစ္စ၊ အုပ်ချုပ်ရေး ကိစ္စများကို ရဲရဲဝံ့ဝံ့ဆုံးဖြတ်ချက် မချနိုင်ချေ။ ရှေးယခင်ဘိုးဘွား ဘီဘင်ထုံးတမ်းစဉ်လာအရ ခေတ် အဆက်ဆက် သားယောကျ်ားများကိုသာ အမွေပေးခဲ့ကြသည်။ မိသားစုအတွင်းတွင် အားငယ် နေရသော အမျိုးသမီးများသည် အခွင့်အလမ်း မသာခဲ့ချေ။ အပျိုကြီးအဖြစ်နှင့် ရပ်တည်နေထိုင်သော အမျိုးသမီး များဘဝသည် ကိုယ်ထူကိုယ်ထ ရပ်တည်ရသော ဘဝပင်ဖြစ်သည်။ ရှေးရိုးစွဲ အယူအဆ များထဲတွင် အမျိုးသမီးများကို ခွဲခြားသကဲ့သို့ဖြစ်နေသော အယူအဆတစ်ခုပင်ဖြစ်သည်။ သမီးများသည်သားများ ထက်မိဘများ အပေါ်ပြု စုယုယမှုပေးနိုင်သည် ဟုယူလာသော ယခုကာလတွင် မျှတမှုများ ရှိလာကြ သည်။

လုပ်အားခ တန်းတူညီမျှမှုနှင့် ပတ်သက်ပြီး အမျိုးသားများသည် ယခင်က အမျိုးသမီး များထက် လုပ်အားခ ပိုမိုရရှိခဲ့ကြပါသည်။ အမျိုးသားများ အလုပ်ပိုလုပ်နိုင်သော ကြောင့်ဖြစ်သည်။ လက်သမား၊ ပန်းရံ အထူးသဖြင့် ဆောက်လုပ်ရေးလုပ်ငန်းတွင် အမျိုးသား၊ အမျိုးသမီးတန်းတူမခံစားရပေ။ လူထုဗဟိုပြု လုပ်ငန်းလုပ်ဆောင်သည့် အချိန် မှစတင်၍ အမျိုးသား/အမျိုးသမီးတန်းတူလုပ်အားခခံစားခွင့်ရရှိခဲ့ပါသည်။

လုံခြုံမှုအပိုင်းတွင် အမျိုးသမီးများသည် လုံခြုံမှုနည်းပါသည်။ လုပ်ငန်းခွင်သော် လည်းကောင်း၊ အခြားတစ်ရွာသို့ အလည်သွားရာတွင်လည်းကောင်း အမျိုးသားများလိုက်ပါမှလုံခြုံ မှု ရရှိပါသည်။ မိမိကိုယ်ကို ကာကွယ်နိုင်မှုနည်းခြင်း ကျေးရွာ၏ပတ်ဝန်းကျင် လုံခြုံမှုအားနည်း ခြင်းကြောင့် လည်းပါဝင်ပါသည်။

ပညာရေးနှင့်ပတ်သတ်၍ မိဘများသည် သားဟူ၍သမီးဟူ၍ခွဲခြားထားခြင်းမရှိ၊ တန်းတူပညာ သင်ခွင့်ပေးပါသည်။ အမျိုးသမီးစွမ်းရည်မြင့်တင်ရန်အတွက် စာကြည့်တိုက်ထားရှိ ခြင်း၊ လက်မှု ပညာ သင်ပေးခြင်းနှင့် အိမ်တွင်းမှုအတတ်ပညာများ ရရှိရန်လိုအပ်ပါသည်။ မိသားစု အတွက် အိမ်မှုကိစ္စ အဝဝသည် အမျိုးသမီးများက ဦးဆောင်လုပ်ကိုင်ရပါသည်။ ကျန်းမားရေးအသိ ပညာနှင့်ပတ်သတ်၍ အမျိုးသားရေး အမျိုးသမီးများပါ ပိုမိုသိရှိလာကြောင်း တွေ့ရပါသည်။

# အဖွဲ့အစည်းချိတ်ဆက်မှုပြပုံ(ကျေးရွာအတွင်း/အပြင်)

ကျေးရွာအုပ်စုအမည်-ဝိန်းချစ်      ကျေးရွာအမည်- တနောင်းညွန့်      ရက်စွဲ - ၈.၁၀.၂၀၁၉

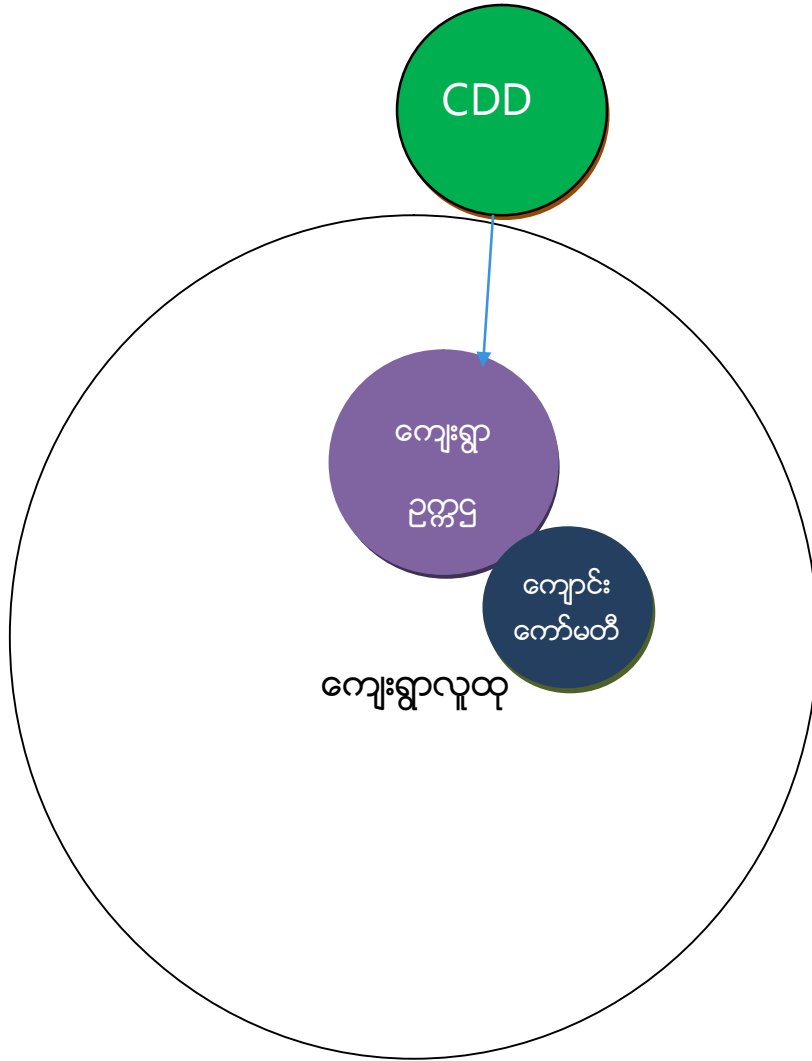

ပါဝင်ဆွေးနွေးသူ -

- ကျား - ၃ ဦး
- မ - ၂ ဦး

မှတ်တမ်းတင်သူ -

- အမည် - ဦးညီမျိုးငယ်
- ရာထူး - လူထုစည်းရုံးရေးမှူး

## ကျေးရွာချိတ်ဆက်မှု သုံးသပ်ချက်

တနောင်းညွန့်ကျေးရွာ၏ ဗင်းပုံစံသုံးသပ်ချက်အရ ကျေးရွာအတွင်းတွင်ကျေး ရွာဥက္ကဋ္ဌနှင့် စာသင်ကျောင်း ကော်မတီဟူ၍ နှစ်ခုသာရှိပြီး ပြင်ပအဖွဲ့အစည်း၊CDD စီမံကိန်းသာဝင်ကြောင်း တွေ့ရပါသည်။ ရပ်ရွာဖွံ့ဖြိုးတိုးတက်ရေးအတွက် ကျေးရွာဥက္ကဋ္ဌ၊ စာသင်ကျောင်း ကော်မတီနှင့် ရပ်ရွာအတွင်းရှိ လူထုများ ပူးပေါင်း၍ လုပ်ဆောင်ကြပါသည်။ ထို့ကြောင့် ပြင်ပအဖွဲ့ အစည်းများ အနေဖြင့် ကျေးရွာဖွံ့ဖြိုးရေးအနေဖြင့် အများရွာများနှင့်မတူ ဘဲ ကျေးရွာ ဖွံ့ဖြိုးမှု များစွာ နောက်ကျ လျှက်ရှိသောကြောင့် ပြင်ပအလှူရှင်များအနေဖြင့် တနောင်းညွန့် ကျေးရွာသို့ ဝင်ရောက် ကူညီပံ့ပိုးပေးရန် ကမ်းလှမ်းစောင့်နေလျက် ရှိပါသည်။ ၂၀၁၇ခုနှစ်မှစပြီး လူထုဗဟိုပြုစီမံကိန်း စတင်ဝင်လာခဲ့ခြင်းဖြစ်ပါသည်။ ၂၀၁၇တွင် ရေလှောင်ကန်တည်ဆောက်ခြင်း နှင့် စာသင်ကျောင်း (၂)ခန်းတွဲအိမ်သာ တည်ဆောက်ခြင်းလုပ်ငန်း၊ ၂၀၁၈တွင်ကျေးရွာအဝင် မြေသားလမ်းသည့် လုပ်ငန်းခွဲများဆောင်ရွက်ခဲ့ပါသည်။ ကျေးရွာသည်ဝေးလံသောကြောင့် အဆင်ပြေသောမိသားစုမှ မြို့သို့ပြောင်းရွှေ့နေထိုင်သော ကျေးရွာတွင်လက်ရှိလူနေ အိမ်ခြေများတိုးပွားလာရန်ရှိသော်လည်း ဖွံ့ဖြိုးမှု နောက်ကျနေခြင်းကြောင့် အိမ်ခြေများ ထပ်မံတိုးလာခြင်းဖြစ်ပါသည်။

ကျေးရွာစီ/ထောက်ကော်မတီဖွဲ့စည်းပုံဇယား

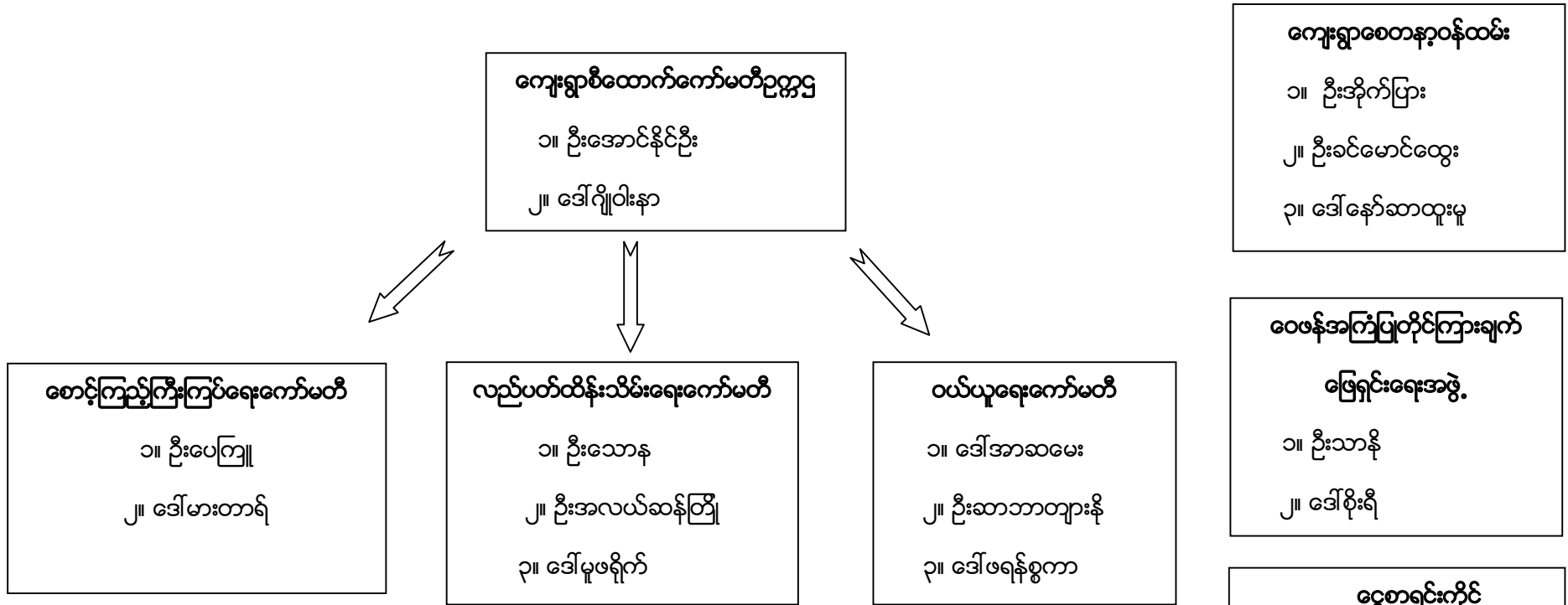

ပါဝင်ဆွေးနွေးသူ -  
 ကျား - ၃ ဦး  
 မ - ၅ ဦး

မှတ်တမ်းတင်သူ -  
 အမည် - ဦးညီမျိုးငယ်  
 ရာထူး - လူထုစည်းရုံးရေးမှူး

ကျေးရွာအုပ်စုစီထောက်ကော်မတီဖွဲ့စည်းပုံဇယား

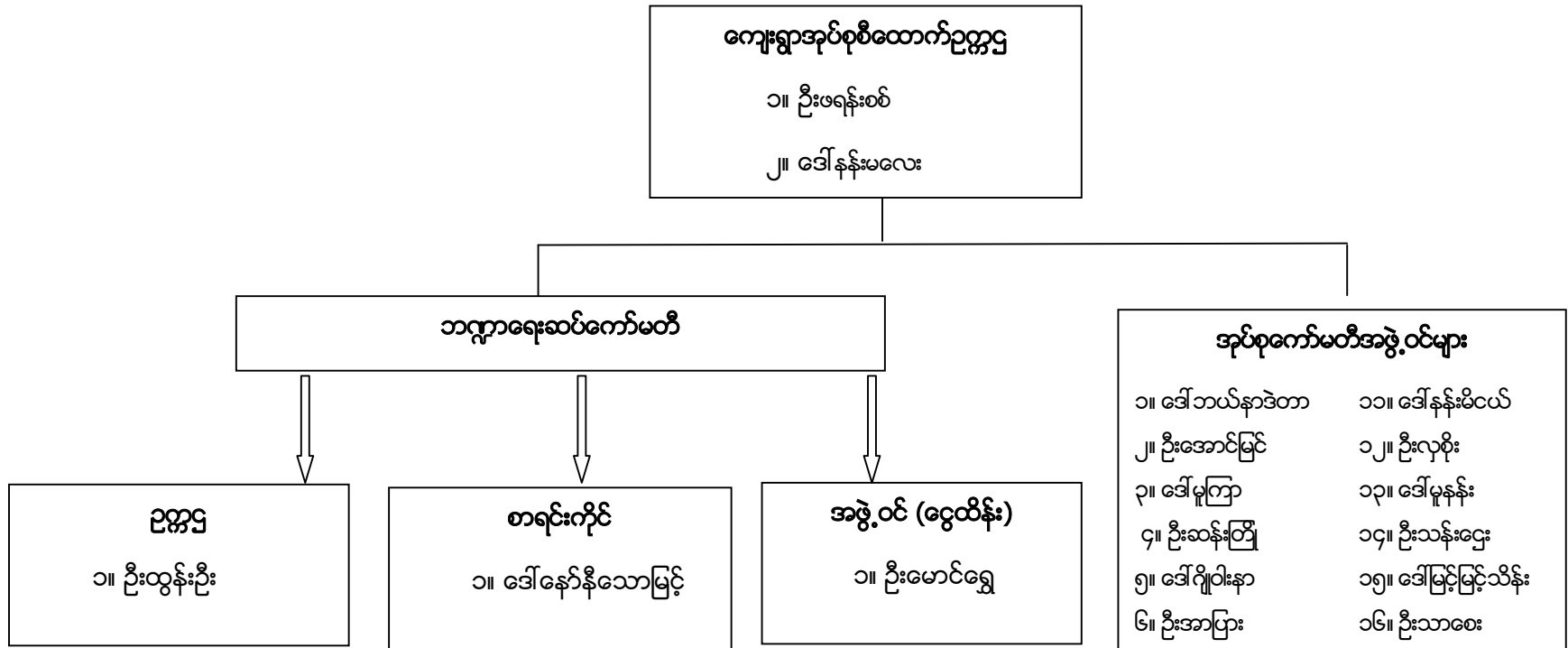

ပါဝင်ဆွေးနွေးသူ -

- ကျား - ၂၆ ဦး
- မ - ၂၁ ဦး

မှတ်တမ်းတင်သူ -

- အမည် - ဦးညီမျိုးငယ်
- ရာထူး - လူထုစည်းရုံးရေးမှူး

ပုံစံ - ၈ - ၁ ကျေးရွာအခြေခံအချက်အလက်များ (Form PC 1)

လမ်းညွှန်ချက်၊ ကျေးရွာတစ်ရွာသို့ ပထမဆုံးမိတ်ဆက်ခရီးသွားရောက်သောအခါ လူထုစည်းရုံးရေးမှူးသည် ကျေးရွာ ခေါင်းဆောင်များအားကျေးရွာအချက်အလက်များကိုမေတ္တာရပ်ခံ၍တောင်းခံရသည်။ ဤအချက်အလက်များကိုစီမံကိန်းမိတ်ဆက်အစည်းဝေးမတိုင်မီတောင်းခံရမည်။ စီမံကိန်းမိတ်ဆက်အစည်းဝေးတွင် လူထုစည်းရုံးရေးမှူးသည် ဤအချက်အလက်များအား စစ်ဆေးပြီး မှန်ကန်အောင်ပြုလုပ်ရမည်။ ပြီးနောက်တွင် လူထုစည်းရုံးရေးမှူးမှ သတင်းအချက်အလက်ထဲသို့ Tablets မှ တဆင့် ဖြည့်သွင်းရမည်။

ကျေးရွာခေါင်းဆောင် အမည် ဦး ၅ ဖွန်း	ကျေးရွာခေါင်းဆောင်၏ ဖုန်းနံပါတ် ၀၉-၄၂၅၅၂၀၀၄၂	လူထုစည်းရုံးရေးမှူး၏အမည် ဦးမျိုးငယ်
ပြည်နယ်၊တိုင်းဒေသကြီး၊ တယ်၊	မြို့နယ် မြို့နယ်	ကျေးရွာအုပ်စု ဝိန်းချစ် ကျေးရွာ ၈၇၇၊ ၉၊ ပုံစံ ၃

က၊ လူဦးရေ

လူမျိုးစု	အိမ်ထောင်စုအရေအတွက်	ကိုးကွယ်သည့်ဘာသာ	အိမ်ထောင်စုအရေအတွက်
လူမျိုးစု (၁)----- မိအူ	၁၅	ဘာသာ(၁)----- ဗုဒ္ဓ	၁၅
လူမျိုးစု (၂)-----		ဘာသာ(၂)-----	
လူမျိုးစု (၃)-----		ဘာသာ(၃)-----	
လူမျိုးစုရော-----		ဘာသာရော-----	
အခြား			
	အရေအတွက်		
မသန်စွမ်းသူများ			
သက်ကြီးရွယ်အိုများ (၆၅ နှစ် နှင့် အထက်)	၂ ဦး		
စစ်ဘေးရှောင်			
	အမျိုးသား(အရေအတွက်)	အမျိုးသမီး(အရေအတွက်)	စုစုပေါင်းအရေအတွက်
လူဦးရေ	၂၀	၂၂	၄၂
လူမျိုးစု (၁)----- မိအူ	၂၀	၂၂	၄၂
လူမျိုးစု (၂)-----			
လူမျိုးစု (၃)-----			
အခြား			
အိမ်ထောင်ဦးစီး	၁၂	၃	၁၅

(ခ) အခြေခံအဆောက်အအုံ အသုံးအဆောင်များ

စာသင်ကျောင်း	အမှတ် ဖြစ်ပါ	ကျန်းမာရေး	အမှတ် ဖြစ်ပါ	ဘာသာရေးအဆောက် အအုံများ	အမှတ် ဖြစ်ပါ
အထက်တန်းကျောင်း	<input type="checkbox"/>	ဆေးရုံ	<input type="checkbox"/>	ဇေတီ	<input type="checkbox"/>
အလယ်တန်းကျောင်း	<input type="checkbox"/>	ကျန်းမာရေးဌာန	<input type="checkbox"/>	ဘုန်းကြီးကျောင်း	<input type="checkbox"/>
မူလတန်းကျောင်း	<input checked="" type="checkbox"/>	ကျန်းမာရေးဌာနခွဲ	<input type="checkbox"/>	ဟိန္ဒူဘုရားကျောင်း	<input type="checkbox"/>
မူကြိုကျောင်း	<input type="checkbox"/>	ဆေးပေးခန်း	<input type="checkbox"/>	ရေစိမ့်ယာန်ကျောင်း	<input type="checkbox"/>
အခြား	<input type="checkbox"/>	အခြား	<input type="checkbox"/>	ဇလီ	<input type="checkbox"/>
				အခြား	<input type="checkbox"/>
မှတ်ချက်		မှတ်ချက်		မှတ်ချက်	

(ဂ) ကျွမ်းကျင်သူများမှတ်တမ်း (ကျေးရွာတွင်နေထိုင်သော သို့မဟုတ် တခြားရွာမှလာရောက်သောကျွမ်းကျင်သူများ)

(၁) စာသင်ကျောင်း			(၂) ကျန်းမာရေး			(၃) လက်မှုပညာရှင်	
	ရွာတွင်နေ ထိုင်သူ	အခြားရွာမှ လာသူ		ရွာတွင်နေ ထိုင်သူ	အခြား ရွာမှ လာသူ	ရွာတွင် နေထိုင်သူ	အခြားရွာ မှလာသူ
မူလတန်းပြဆရာ/မ	<input type="checkbox"/>	<input checked="" type="checkbox"/>	ဆရာဝန်	<input type="checkbox"/>	<input type="checkbox"/>	လက်သမား	<input type="checkbox"/>
အထက်တန်းပြဆရာ/မ	<input type="checkbox"/>	<input type="checkbox"/>	လက်ထောက် ကျန်းမာရေးမှူး	<input type="checkbox"/>	<input type="checkbox"/>	ပန်းရံ	<input type="checkbox"/>
အလယ်တန်းပြဆရာ/မ	<input type="checkbox"/>	<input type="checkbox"/>	အမျိုးသမီးကျန်းမာရေး ဆရာမ	<input type="checkbox"/>	<input type="checkbox"/>	လျှပ်စစ်ကျွမ်းကျင်၊ မီးသမား	<input type="checkbox"/>
မူကြိုဆရာ/မ	<input type="checkbox"/>	<input type="checkbox"/>	သားဖွားဆရာမ	<input type="checkbox"/>	<input type="checkbox"/>	ရေပိုက်သွယ်သူ	<input checked="" type="checkbox"/>
အခြား	<input type="checkbox"/>	<input type="checkbox"/>	မြည်သူကျန်းမာရေးလုပ်သား	<input type="checkbox"/>	<input type="checkbox"/>	စက်ပြင်ဆရာ	<input type="checkbox"/>
မှတ်ချက်			မှတ်ချက်			မှတ်ချက်	

(ဃ) ကျေးရွာသို့ ရောက်ရှိနိုင်သည့်လမ်းအခြေအနေ / ကျေးရွာတစ်ရွာသည် ၎င်း၏ကျေးရွာအုပ်စုနှင့် ဆက်သွယ်ထားသော လမ်းအခြေအနေ (အောက်ပါတို့ကိုစိုင်းပါ)

- ကျောက်ကြမ်းလမ်း      ကတ္တရာလမ်း      ကွန်ကရစ်လမ်း      မော်တော်ဆိုင်ကယ်လမ်း  
 ကျောက်စင်းလမ်း      မြေသားလမ်း      လူသွားလမ်း      အခြား \_\_\_\_\_

(င) ကျေးရွာဖွံ့ဖြိုးမှုစီမံချက်

(၁) လူထုလက်ပြုစီမံကိန်းမစတင်မီ ဤကျေးရွာတွင်ကျေးရွာဖွံ့ဖြိုးမှု စီမံချက်ရှိခဲ့ပါသလား?

ပိုင်ပါ  
ရှိပါသည်/မရှိပါ/မသိပါ

(၂) ရှိခဲ့ပါလျှင် ဤစီမံချက်ကို မည်သည့် ခုနှစ်တွင်ပြင်ဆင်ခဲ့ပါသနည်း?

နှစ်-----/မသိပါ

(၃) ဤစီမံချက်ကို ဖြန့်နယ်မှအတည်ပြုခဲ့ပါသလား?

ပြုခဲ့ပါသည်/မပြုခဲ့ပါ /မသိပါ

(စ) ခရီးအကွာအဝေး

(၁) ဤကျေးရွာ၏လဟုံမှ၎င်းကျေးရွာအုပ်စု၏လဟုံအထိခရီးပိုမိုမည်မျှကွာဝေးသနည်း? မိုင် ၁၀၅ မသိပါ

(၂) ဤကျေးရွာမှ ၎င်းကျေးရွာအုပ်စုလဟုံအထိသွားလာရာတွင်ကြာမြင့်သည့်အချိန်၊

ခြောက်သွေ့ရာသီတွင်ကြာချိန် ၅၅ မိနစ် ထော်လာဂျီ/မော်တော်ဆိုင်ကယ်/ခြေလျင်/လား/မော်တော်ဘုတ်/ အခြား -----

မိုးရာသီတွင်ကြာချိန် ၇:၁၀ မိနစ် ထော်လာဂျီ/မော်တော်ဆိုင်ကယ်/ခြေလျင်/လား/မော်တော်ဘုတ်/ အခြား -----

(ဆ) ပတ်ဝန်းကျင်ဆိုင်ရာသဘာဝဘေးအန္တရာယ်

ဤကျေးရွာတွင်ရေကြီးခြင်းကဲ့သို့ သဘာဝဘေးအန္တရာယ်ကျရောက်ဖူးခြင်း ရှိပါသလား။

မရှိပါ  ရှိပါသည် ရှိလျှင်ဖော်ပြပါ ၆၅ ဖြိုးဖြူး ၂၀၀၅

(ဇ) ကျေးရွာတွင် ဖွဲ့စည်းထားသော အဖွဲ့အစည်းများ

လူထုလက်ပြုစီမံကိန်းမတိုင်မီ ဤကျေးရွာတွင် ကျေးရွာဖွံ့ဖြိုးရေးအတွက် အစိုးရ(သို့)ရွာသားများကိုယ်တိုင်(သို့) စီမံကိန်းတစ်ခုခုမှ ဖွဲ့စည်းထားသည့် အဖွဲ့အစည်းများရှိပါသလား။

(၁) -----

(၂) -----

(ဈ) အထွေထွေအုပ်ချုပ်ရေး ဦးစီးဌာန (GAD) မှ မှတ်တမ်းတင်ထားခြင်း

ဤကျေးရွာသည် အထွေထွေအုပ်ချုပ်ရေး ဦးစီးဌာန (GAD) မှ မှတ်တမ်းတင်ထားမှု ရှိပါသလား။

မရှိပါ  ရှိပါသည်

ကျေးရွာခေါင်းဆောင်

အမည် ဦး ဂုဏ်စိန်

လက်မှတ်  နေ့စွဲ ၁.၁၀.၂၀၁၉

လူထုစည်းရုံးရေးမှူး

အမည် ဦး ခင်မိုး

လက်မှတ်  နေ့စွဲ ၁.၁၀.၂၀၁၉



ပုံစံ - ၈-၂ - စီမံကိန်းစက်ဝန်းအချိန်ဇယား (PC 2)

လမ်းညွှန်ချက်၊ သက်ဆိုင်ရာလူထုစည်းရုံးရေးပူးပေါင်းဆောင်ရွက်မှု/လက်ထောက်နည်းပညာပူးပေါင်းဆောင်ရွက်မှု စီမံကိန်းစက်ဝန်းအဆင့်တစ်ခုစီပြီးစီးတိုင်းကျေးရွာနှင့် ကျေးရွာအုပ်စုအတွက် ဤပုံစံကိုဖြည့်သွင်းရမည်။

စည်းရုံးရေးပူးပေါင်းဆောင်ရွက်မှု/လက်ထောက်နည်းပညာပူးပေါင်းဆောင်ရွက်မှု အမည် - **၂၆ မျိုးငယ်**

နေ့စွဲ **၈.၁၀.၂၀၁၉** စက်ဝန်းအားအမှတ်ခြိတ်ပါ  စက်ဝန်း(၁)  စက်ဝန်း(၂)  စက်ဝန်း(၃)  
 စက်ဝန်း (၄)

ပြည်နယ်/တိုင်း **ကယား** မြို့နယ် **ချိုမြေတော်** ကျေးရွာအုပ်စု **ချိုမြေ** ကျေးရွာ **၈ မျိုးငယ်-၂၆**

စီမံကိန်းဆောင်ရွက်မှုအဆင့်များ	နေ့စွဲ		အစည်းအဝေးတွင်တက်ရောက်သူအရေအတွက်					
	စတင်သည့်နေ့	ပြီးဆုံးသည့်နေ့	အမျိုးသားအရေအတွက်	အမျိုးသမီးအရေအတွက်	အိမ်ထောင်စုအရေအတွက်	လူမျိုးစုတက်ရောက်သူအရေအတွက်နှင့် လူမျိုးစုအမည်	အိမ်ထောင်စုပေါင်း	အိမ်ထောင်စု %
၁။ ကျေးရွာစီမံကိန်း မိတ်ဆက်အစည်းအဝေး	၈.၁၀.၁၉	၈.၁၀.၁၉	၃	၅	၁၅	၆၁	၁၅	
၂။ ကျေးရွာဖွံ့ဖြိုးရေး စီမံချက်ရေးဆွဲခြင်း အစည်းအဝေး	၈.၁၀.၁၉	၈.၁၀.၁၉	၃	၅	၁၅	၆၁	၁၅	
၃။ ကျေးရွာအုပ်စု လုပ်ငန်းဆုံး ဖြတ်ချက်ချသည့်အစည်းအဝေး	၁၁.၁၁.၁၉	၁၁.၁၁.၁၉	၂၆	၂၁	၄၇	ကယား-၁၉ မြို့နယ်-၄ ၀၈၆၆-၁၄၂ ဂြမ်း-၁၀ ကယား-၄	၄၇	
၄။ မြို့နယ်အဆင့်စီမံကိန်းရေးဆွဲရေး နှင့် အကောင်အထည်ဖော်ရေးကော်မတီ၏ စီမံကိန်းသုံးသပ်မှုအစည်းအဝေး	၁၁.၁၂.၁၉	၁၁.၁၂.၁၉	မလို	မလို	မလို	မလို		
၅။ မြို့နယ် စီမံကိန်းရေးဆွဲရေး နှင့်အကောင်အထည်ဖော်ရေးကော်မတီ၏ဆုံးဖြတ်မှုကို ရွာသို့ အသိပေးအကြောင်းကြားသည့်အစည်းအဝေး								

ဃ။ လူထုစီမံကိန်း၏ လာမည့် ( ၄ ) နှစ်အတွက် အကျုံးမဝင်သော ဦးစားပေး ဖွံ့ဖြိုးတိုးတက်မှု လုပ်ငန်း အစီအစဉ်များအားဖော်ပြပါ။

အဆင့်	ကျေးရွာအတွက် ဦးစားပေး ဖွံ့ဖြိုးတိုးတက်မှု လုပ်ငန်းစဉ်များ	အဆိုပြုသူ (အမျိုးသားများ/ အမျိုးသမီးများ/အမျိုးသား+ အမျိုးသမီး)	အခန်းကဏ္ဍ
၁			
၂			
၃			
၄			
၅			

ခေါင်းဆောင်၊ ကျေးရွာစီမံကိန်းအထောက်အကူပြုကော်မိတီမှ အတည်ပြုသည်။

အမည် ----- ဒိုက်ဖြူ ----- လက်မှတ် ----- နေ့စွဲ ----- ၅.၂.၂၀၁၇ -----

# ပထမနှစ်စက်ဝန်းကျေးရွာဖွံ့ဖြိုးရေးဦးစားပေးအစီအစဉ်များ

ပုံစံ - စ - ၃ ကျေးရွာဖွံ့ဖြိုးရေး ဦးစားပေးအစီအစဉ် (Form PC 3)

လမ်းညွှန်ချက် အဆင့်(၃) ကျေးရွာမျှော်မှန်းချက်အစည်းအဝေး ပြီးဆုံးသောအခါ ကျေးရွာစီမံကိန်း အထောက်အကူပြု ကော်မတီသည် လူထုစည်းရုံးရေးမှူးအကူအညီဖြင့် ဤပုံစံကိုပြည့်စုံအောင် ဖြည့်သွင်းရမည်။
လူထုစည်းရုံးရေးမှူး/ဝန်ထမ်း အမည် <b>ဒွိ၊ ဇေလီ</b>
နေ့စွဲ <b>၅.၂.၂၀၁၇</b>
စက်ဝန်းအား အမှတ်ခြစ်ပါ (✓) <input checked="" type="checkbox"/> စက်ဝန်း(၁) <input type="checkbox"/> စက်ဝန်း(၂) <input type="checkbox"/> စက်ဝန်း(၃) <input type="checkbox"/> စက်ဝန်း(၄)
ပြည်နယ်/တိုင်း <b>ကယား</b> ၊ ဖြန့်နယ် <b>မြိုင်ကော်</b> ၊ ကျေးရွာအုပ်စု <b>မြိုင်လင်လေး</b> ၊ ကျေးရွာ <b>တောင်ပေါင်း</b>

က။ အခက်အခဲအတားအဆီးများအားဆွေးနွေးခြင်း - ယခုလက်ရှိအခြေအနေတွင် ဤကျေးရွာဖွံ့ဖြိုးတိုးတက်ရေးအတွက် အဓိက အခက်အခဲအတားအဆီးများသည် မည်သည်များဖြစ်ပါသနည်း။ (အမျိုးသား/သမီး အနည်းဆုံးအခက်အခဲ ၅ ခုစီဖော်ပြပါ)

အမျိုးသား အဖွဲ့မှ တင်ပြသောအခက်အခဲအတားအဆီးများ	အမျိုးသမီး အဖွဲ့မှ တင်ပြသောအခက်အခဲအတားအဆီးများ
၁ သောကဆုံး၊ ဂေလျံလောကရွာ မရှိ	၁
၂ ဘွား၊ လာရှင်ခက်ခဲ	၂
၃ ကျောင်းသား၊ သူ လျင်မြန်မှု မရှိ	၃
၄ မီးခက်ခဲ	၄
၅ ဆရာ/မ နေအိမ် အခက်ခဲ	၅

ခ။ မျှော်မှန်းခြင်း - နောင်လာမည့် ( ၅ ) နှစ် အတွင်း ကျေးရွာဖွံ့ဖြိုးရေး မျှော်မှန်းလျာထားချက်များအား တင်ပြပါ။

အမျိုးသားအဖွဲ့မှ တင်ပြသောမျှော်မှန်းချက်များ	အမျိုးသမီးအဖွဲ့မှ တင်ပြသောမျှော်မှန်းချက်များ
၁ သောကဆုံး၊ ဂေလျံလောကရွာရှိရန်	၁
၂ လမ်းကောင်း ဘွား၊ လာရှင်ရန်	၂
၃ ကျောင်းသား၊ သူ လျင်မြန်မှု ရန်	၃
၄ မီး ရရှိရန်	၄
၅ ဆရာ / မ နေအိမ် အခက်ခဲရန်	၅

ဂ။ လူထုစီမံကိန်း၏ လာမည့် ( ၄ ) နှစ်အတွက် အကျိုးဝင်သော ဦးစားပေး ဖွံ့ဖြိုးတိုးတက်မှု လုပ်ငန်း အစီအစဉ်များအားဖော်ပြပါ။

အဆင့်	ကျေးရွာအတွက် ဦးစားပေး ဖွံ့ဖြိုးတိုးတက်မှု လုပ်ငန်းစဉ်များ	အဆိုပြုသူ (အမျိုးသားများ/ အမျိုးသမီးများ/အမျိုးသား+ အမျိုးသမီး)	ခန့်မှန်းကုန်ကျ စရိတ်	အကျိုးခံစားခွင့်ရှိသူ ခန့်မှန်းခြေ အရေအတွက်
၁	ဂေလျံလောကရွာ/ ဂေလျံလောကရွာ	က	၃၂ သိန်း	၂၅
၂	လမ်း၊ မြေဖြင့်	က	၂၆၀ သိန်း	၂၅
၃	ကျောင်း၊ ခြံစတုဂံ ရိုး	က	၁၃ သိန်း	၂၅
၄	လျှပ်စစ်မီး	က	-	၂၅
၅	ဆရာ/မ နေအိမ် /	က	၂၂ သိန်း	-

အိပ်သာ

## ဒုတိယနှစ်စက်ဝန်းမှကျေးရွာဖွံ့ဖြိုးရေးဦးစားပေးအစီအစဉ်များ

ပုံစံ - စ - ၃ ကျေးရွာဖွံ့ဖြိုးရေး ဦးစားပေးအစီအစဉ် (Form PC 3)

လမ်းညွှန်ချက် အဆင့်(၃) ကျေးရွာဖွံ့ဖြိုးရေးအစီအစဉ်အစဉ်အစား ဦးစားပေးအစီအစဉ် အထောက်အကူပြု ပေးနိုင်မည့် လူထုစည်းရုံးရေးအဖွဲ့အစည်းဖြင့် ဤပုံစံကိုပြည့်စုံအောင် ဖြည့်သွင်းရမည်။	
လူထုစည်းရုံးရေးအဖွဲ့/ဝန်ထမ်း အမည် <b>ဒိုး၊ ပါမာန်</b>	
မနက် ၂၂ - ၁၀ - ၂၀၁၇	စက်ဝန်းအား အမှတ်ခြစ်ပါ (✓) ငါ စက်ဝန်း(၁) <del>စက်ဝန်း(၂)</del> ငါ စက်ဝန်း(၃) ငါ စက်ဝန်း(၄)
ပြည်နယ်/တိုင်း ကယား	မြို့နယ်/ကျေးရွာ <b>ကျေးရွာအုပ်စု၊ ရွှေလှေ၊ ကျေးရွာ တစ်ခုလုံး ဖြစ်</b>
က။ အခက်အခဲအတားအဆီးများအားလုံးဖြေရှင်း - ယခုလက်ရှိအခြေအနေတွင် ဤကျေးရွာဖွံ့ဖြိုးတိုးတက်ရေးအတွက် အဓိက အခက်အခဲအတားအဆီးများသည် မည်သည့်အခြေအနေအထား (အမျိုးသား/သမီး အနည်းဆုံးအောက်အဖွဲ့ ၅ ခုစီပါပြုပါ)	
အမျိုးသား အဖွဲ့မှ တင်ပြသောအခက်အခဲအတားအဆီးများ	အမျိုးသမီး အဖွဲ့မှ တင်ပြသောအခက်အခဲအတားအဆီးများ
၁ လမ်းပန်းဆက်သွယ်ရေးခက်ခဲ	၁ လမ်းပန်းဆက်သွယ်ရေးခက်ခဲ
၂ ကလေးများ စာတတ်ကျွမ်းရန် ခက်ခဲ	၂ ရေချောင်းမတည့်ပါဘဲ ခက်ခဲ
၃ ရေချောင်း မတည့်ပါဘဲ ခက်ခဲ	၃ ကလေးများ စာတတ်ကျွမ်းရန် ခက်ခဲ
၄	၄
၅	၅
၆	၆
၇	၇
၈	၈
၉	၉
၁၀	၁၀

ဏ။ မျှော်မှန်းခြင်း - နောင်လာမည့် ( ၅ ) နှစ် အတွင်း ကျေးရွာဖွံ့ဖြိုးရေး မျှော်မှန်းလျာထားချက်များအား တင်ပြပါ။

အမျိုးသားအဖွဲ့မှ တင်ပြသောမျှော်မှန်းချက်များ		အမျိုးသမီးအဖွဲ့မှ တင်ပြသောမျှော်မှန်းချက်များ	
၁ လမ်းပန်းဆက်သွယ်ရေး၊ ကောင်းလာစေရန်	၁ လမ်းပန်းဆက်သွယ်ရေး၊ ကောင်းလာစေရန်	၂ ရေချောင်းမတည့်ပါဘဲ ဖွယ်ကူစေရန်	၂ ရေချောင်းမတည့်ပါဘဲ ဖွယ်ကူစေရန်
၂ မီး ၅ ချိတ်	၂ မီး ၅ ချိတ်	၃ နေရာ အဆင်ပြေစေရန်	၃ နေရာ အဆင်ပြေစေရန်
၃ ကလေး စာတတ်ကျွမ်းရန်	၃ ကလေး စာတတ်ကျွမ်းရန်	၄	၄
၄	၄	၅	၅
၅	၅	၆	၆
		၇	၇
		၈	၈
		၉	၉
		၁၀	၁၀

ဂ။ လူထုပီပီကိန်းအဖွဲ့ လာမည့် ( ၄ ) နှစ်အတွက် အကျိုးဝင်သော ဦးစားပေး ဖွံ့ဖြိုးတိုးတက်မှု လုပ်ငန်း အစီအစဉ်များအားတင်ပြပါ။

အဆင့်	ကျေးရွာအတွက် ဦးစားပေး ဖွံ့ဖြိုးတိုးတက်မှု လုပ်ငန်းစဉ်များ	အဆိုပြုသူ (အမျိုးသားများ/ အမျိုးသမီးများ/အမျိုးသား+ အမျိုးသမီး)	ခန့်မှန်းကုန်ကျ စရိတ်	အကျိုးခံစားခွင့်ရှိသူ ခန့်မှန်းခြေ အရေ အတွက်
၁	၅၀၆၈၆	n + ၁၆		
၂	၈၀၈၀	n + ၁၆		
၃	၂၅၆၈၆	n + ၁၆		
၄				
၅				
၆				
၇				
၈				

ယ၊ လူထုဝိမံကိန်း၏ လာမည့် ( ၄ ) နှစ်အတွက် အကျိုးမဝင်သော ဦးစားပေး ဖွံ့ဖြိုးတိုးတက်မှု လုပ်ငန်း အစီအစဉ်များအားဖော်ပြပါ။

အဆင့်	ကျေးရွာအတွက် ဦးစားပေး ဖွံ့ဖြိုး တိုးတက်မှု လုပ်ငန်းစဉ်များ	အဆိုပြုသူ (အမျိုးသားများ/ အမျိုးသမီးများ/အမျိုးသား+ အမျိုးသမီး)	အခန်းကဏ္ဍ
၁			
၂			
၃			
၄			
၅			

ခေါင်းဆောင်၊ ကျေးရွာဝိမံကိန်းအထောက်အကူပြုကော်မတီမှ အတည်ပြုသည်။

အမည် ဦးအိမ်ခြံမြား လက်မှတ် Cow နေ့စွဲ ၇.၇.၂၀.၂၀၁၇

# တတိယနှစ်စက်ဝန်းကျေးရွာဖွံ့ဖြိုးရေးဦးစားပေးအစီအစဉ်များ

ပုံစံ - စ-၃ ကျေးရွာဖွံ့ဖြိုးရေး ဦးစားပေးအစီအစဉ် (Form PC 3)

လယ်ဉာဏ်ရွာ၊ အဆင့်(၃)ကျေးရွာမွှော်မှန်းချက်အစည်းအဝေးပြီးဆုံးသောအခါ ကျေးရွာစီမံကိန်း အထောက်အကူပြု ကော်မတီသည် လူထုစည်းရုံးရေးမှူးအကူအညီဖြင့် ဤပုံစံကိုပြည့်စုံအောင် ဖြည့်သွင်းရမည်။			
လူထုစည်းရုံးရေးမှူး/ဝန်ထမ်း အမည် <b>ဦး ညို ရှိ. ငယ်</b>			
နေ့စွဲ <b>၂၇.၉.၂၀၁၈</b>	စက်ဝန်းအား အမှတ်ခြစ်ပါ (V) ။ စက်ဝန်း(၁) <input type="checkbox"/> စက်ဝန်း(၂) <input checked="" type="checkbox"/> စက်ဝန်း(၃) <input type="checkbox"/> စက်ဝန်း(၄)		
ပြည်နယ်/တိုင်း <b>ကယား</b>	မြို့နယ် <b>လျှောက်</b>	ကျေးရွာအုပ်စု <b>ပိန်ချစ်</b>	ကျေးရွာ <b>၈ နောင် ညို</b>

က။ အခက်အခဲအတားအဆီးများအားဆွေးနွေးခြင်း -

ယခုလက်ရှိအခြေအနေတွင်ဤကျေးရွာဖွံ့ဖြိုးတိုးတက်ရေးအတွက်အဓိကအခက်အခဲအတားအဆီးများသည် မည်သည်များ ဖြစ်ပါသနည်း။ (အမျိုးသား/သမီး အနည်းဆုံးအခက်အခဲ ၅ ခုစီဖော်ပြပါ)

အုပ်စုဖွဲ့ဆွေးနွေးမှုများမှ တင်ပြသောအခက်အခဲအတားအဆီးများ	
ကလေးများ၏ကျန်းမာရေး ဖိစီးခြင်းဖြင့် ပြောလျော့ရေး စီမံခန့်ခွဲမှု အားနည်း	<input type="checkbox"/> ကျား <input type="checkbox"/> မ <input checked="" type="checkbox"/> ကျား+မ
မိုးတွင်းကလေးများ မကောင်းစွာ ကျန်းမာရေး နေရာပြင်ဆင်မှု အားနည်း	<input type="checkbox"/> ကျား <input type="checkbox"/> မ <input checked="" type="checkbox"/> ကျား+မ
ကျောင်းပညာရေး ဝန်ဆောင်မှု အားနည်းမှုများ နေထိုင်မှု အခြေအနေ အားနည်း	<input type="checkbox"/> ကျား <input type="checkbox"/> မ <input checked="" type="checkbox"/> ကျား+မ
	<input type="checkbox"/> ကျား <input type="checkbox"/> မ <input type="checkbox"/> ကျား+မ
	<input type="checkbox"/> ကျား <input type="checkbox"/> မ <input type="checkbox"/> ကျား+မ

ခ။ မွှော်မှန်းခြင်း- နောင်လာမည့် ( ၅ )နှစ် အတွင်း ကျေးရွာဖွံ့ဖြိုးရေး မွှော်မှန်းလျာထားချက်များအား တင်ပြပါ။

အုပ်စုဖွဲ့ဆွေးနွေးမှုများမှ တင်ပြသောအခက်အခဲအတားအဆီးများ	
ကျွန်ုပ်တို့၏ ရရှိရန်	<input type="checkbox"/> ကျား <input type="checkbox"/> မ <input checked="" type="checkbox"/> ကျား+မ
မိုးတွင်းကလေးများ ဝန်ဆောင်မှု အခြေအနေ အားနည်းမှုများ	<input type="checkbox"/> ကျား <input type="checkbox"/> မ <input checked="" type="checkbox"/> ကျား+မ
ကျောင်းပညာရေး အခြေအနေ အားနည်းမှုများ နေထိုင်မှု အခြေအနေ အားနည်း	<input type="checkbox"/> ကျား <input type="checkbox"/> မ <input checked="" type="checkbox"/> ကျား+မ
	<input type="checkbox"/> ကျား <input type="checkbox"/> မ <input type="checkbox"/> ကျား+မ
	<input type="checkbox"/> ကျား <input type="checkbox"/> မ <input type="checkbox"/> ကျား+မ

၈။ လူထုစီမံကိန်း၏ လာမည့် ( ၄ ) နှစ်အတွက် အကျုံးမဝင်သော ဦးစားပေး ဖွံ့ဖြိုးတိုးတက်မှု လုပ်ငန်း အစီအစဉ်များအားဖော်ပြပါ။

ဦးစားပေးအဆင့်	ကျေးရွာအတွက် ဦးစားပေး ဖွံ့ဖြိုးတိုးတက်မှု လုပ်ငန်းစဉ်များ	အဆိုပြုသူ (အမျိုးသားများ/ အမျိုးသမီးများ/ အမျိုးသား + အမျိုးသမီး)	အခန်းကဏ္ဍ	ဦးစားပေးအဆင့် သတ်မှတ်ချက်	ခန့်မှန်း ကုန်ကျ ဝင်ရက်	အကျိုးခံစားခွင့်ရှိသူ ခန့်မှန်းခြေအရေအတွက်		
						ကျား	မ	ပေါင်း
၁	ဝေဟန ဂျီပီပီ ဝေဟန အစီအစဉ်	၈ + ၈	ပတ်/ဝါး	၁	၃၀၀၀၀၀	၁၇	၁၉	၃၆
၂	ကျေးရွာ ၂၆ မြေအိုင် ဖြင့်	၈ + ၈	ကျေးရွာ အဖွဲ့အစည်း	၂	၅၅၀၀၀၀	၁၇	၁၉	၃၆
၃								
၄								
၅								
၆								
၇								
၈								

၉။ လူထုစီမံကိန်း၏ လာမည့် ( ၄ ) နှစ်အတွက် အကျုံးမဝင်သော ဦးစားပေး ဖွံ့ဖြိုးတိုးတက်မှု လုပ်ငန်း အစီအစဉ်များအားဖော်ပြပါ။

အဆင့်	ကျေးရွာအတွက် ဦးစားပေး ဖွံ့ဖြိုး တိုးတက်မှု လုပ်ငန်းစဉ်များ	အဆိုပြုသူ (အမျိုးသားများ/ အမျိုးသမီးများ/ အမျိုးသား + အမျိုးသမီး)	အခန်းကဏ္ဍ
၁	နှစ်စဉ် ပြင်ဆင်ရေး ဖြင့်	၈ + ၈	အစီအစဉ်
၂	ကျေးရွာ အဖွဲ့အစည်း ဖြင့်	၈ + ၈	ပညာရေး
၃			
၄			
၅			
၆			
၇			

ခေါင်းဆောင်၊ ကျေးရွာစီမံကိန်းအထောက်အကူပြုကော်မတီမှအတည်ပြုသည်။

အမည် ဦး ဒေါ်မာရီ လက်မှတ်  ခန့်မှန်း ၂၇.၇.၂၀၁၈

# စတုတ္ထနှစ်စက်ဝန်းကျေးရွာဖွံ့ဖြိုးရေးဦးစားပေးအစီအစဉ်များ

စနစ်: ၂၃၄

ပုံစံ - စ-၃ ကျေးရွာဖွံ့ဖြိုးရေး ဦးစားပေးအစီအစဉ် (Form PC 3)

လယ်ဥယျာဉ်များ၊ အဆင့်(၃)ကျေးရွာမှန်ရက်အစည်းအဝေးပြီးဆုံးသောအခါ ကျေးရွာစီမံကိန်း အထောက်အကူပြု ကော်မတီသည် လူထုစည်းရုံးရေးမှူးအကူအညီဖြင့် ဤပုံစံကိုပြည့်စုံအောင် ဖြည့်သွင်းရမည်။	
လူထုစည်းရုံးရေးမှူး/ဝန်ထမ်း အမည် <u>ဦးမျိုးငယ်</u>	
နေ့စွဲ <u>၀၁.၁၀.၂၀၁၉</u>	စက်ဝန်းအား အမှတ်ဖြစ်ပါ (V) <input type="checkbox"/> စက်ဝန်း(၁) <input type="checkbox"/> စက်ဝန်း(၂) <input type="checkbox"/> <input type="checkbox"/> စက်ဝန်း(၃) <input type="checkbox"/> စက်ဝန်း(၄)
ပြည်နယ်/တိုင်း <u>ကယား</u>	မြို့နယ် <u>ချိုင့်</u> ကျေးရွာအုပ်စု <u>ပိန်ချစ်</u> ကျေးရွာ <u>စာမောင်း ဖွဲ့စည်း</u>

က။ အခက်အခဲအတားအဆီးများအားဆွေးနွေးခြင်း - ယခုလက်ရှိအခြေအနေတွင်ဤကျေးရွာဖွံ့ဖြိုးတိုးတက်ရေးအတွက် အဓိကအခက်အခဲအတားအဆီးများသည် မည်သည်များဖြစ်ပါသနည်း။ (အမျိုးသား/သမီး အနည်းဆုံးအခက်အခဲ ၅ ခုစီဖော်ပြပါ)

အုပ်စုဖွဲ့ဆွေးနွေးမှုများမှ တင်ပြသောအခက်အခဲအတားအဆီးများ	
<u>ရွာချိုင့်အင်ဂျင်နီယာဗဟိုဌာနမှ ဖွဲ့စည်းရေးအဖွဲ့အား ဝန်ထမ်းမလုံခြုံခြင်း</u>	<input type="checkbox"/> ကျား <input type="checkbox"/> မ <input type="checkbox"/> ကျား+မ
<u>စာသင်ကျောင်း ဆောင်ရွက်ခြင်း နှင့် နေရာမလုံခြုံခြင်း</u>	<input type="checkbox"/> ကျား <input type="checkbox"/> မ <input type="checkbox"/> ကျား+မ
<u>ရေပေးစနစ် မရှိခြင်း</u>	<input type="checkbox"/> ကျား <input type="checkbox"/> မ <input type="checkbox"/> ကျား+မ
<u>ကျေးရွာဖွံ့ဖြိုးရေး အဖွဲ့အစည်း မရှိခြင်း</u>	<input type="checkbox"/> ကျား <input type="checkbox"/> မ <input type="checkbox"/> ကျား+မ
	<input type="checkbox"/> ကျား <input type="checkbox"/> မ <input type="checkbox"/> ကျား+မ
	<input type="checkbox"/> ကျား <input type="checkbox"/> မ <input type="checkbox"/> ကျား+မ
	<input type="checkbox"/> ကျား <input type="checkbox"/> မ <input type="checkbox"/> ကျား+မ

ခ။ မျှော်မှန်းခြင်း- နောင်လာမည့် (၅) နှစ် အတွင်း ကျေးရွာဖွံ့ဖြိုးရေး မျှော်မှန်းလျာထားချက်များအား တင်ပြပါ။

အုပ်စုဖွဲ့ဆွေးနွေးမှုများမှ တင်ပြသောအခက်အခဲအတားအဆီးများ	
<u>ရွာကွင်းလမ်း ဖွဲ့စည်းရေးအဖွဲ့အား ဝန်ထမ်းမလုံခြုံခြင်း</u>	<input type="checkbox"/> ကျား <input type="checkbox"/> မ <input type="checkbox"/> ကျား+မ
<u>စာသင်ကျောင်း ဆောင်ရွက်ခြင်း မရှိခြင်း</u>	<input type="checkbox"/> ကျား <input type="checkbox"/> မ <input type="checkbox"/> ကျား+မ
<u>ရေပေးစနစ် မရှိခြင်း</u>	<input type="checkbox"/> ကျား <input type="checkbox"/> မ <input type="checkbox"/> ကျား+မ
<u>ကျေးရွာဖွံ့ဖြိုးရေး အဖွဲ့အစည်း မရှိခြင်း</u>	<input type="checkbox"/> ကျား <input type="checkbox"/> မ <input type="checkbox"/> ကျား+မ
	<input type="checkbox"/> ကျား <input type="checkbox"/> မ <input type="checkbox"/> ကျား+မ
	<input type="checkbox"/> ကျား <input type="checkbox"/> မ <input type="checkbox"/> ကျား+မ



ကျား ၀မ  ကျား+မ  
 ကျား ၀မ  ကျား+မ

၈။ လူထုစီမံကိန်း၏ လာမည့် (၄)နှစ်အတွက် အကျိုးပင်သော ဦးစားပေး ဖွံ့ဖြိုးတိုးတက်မှု လုပ်ငန်း အစီအစဉ်များအားဖော်ပြပါ။

ဦးစားပေးအဆင့်	ကျေးရွာအတွက် ဦးစားပေး ဖွံ့ဖြိုးတိုးတက်မှု လုပ်ငန်းစဉ်များ	အဆိုပြုသူ (အမျိုးသားများ / အမျိုးသမီးများ / အမျိုးသား+အမျိုးသမီး)	အခန်းကဏ္ဍ	ဦးစားပေးအဆင့်သတ်မှတ်ချက်	ခန့်မှန်းကုန်ကျစရိတ်	အကျိုးပေးစွမ်းရည်		
						ခန့်မှန်းမ	ပေါင်း	ပေါင်း
၁	ရွာချိမ်းအင်အားပြုပြင်ရေး	၈+၆		၁	၂၀	၂၂	၄၂	
၂	ရွာသစ်ကျေးလက်ဖွံ့ဖြိုးရေး	၈+၆		၂	၂၀	၂၂	၄၂	
၃	ရွာချိမ်းအင်အားပြုပြင်ရေး	၈+၆		၃	၂၀	၂၂	၄၂	
၄	ရွာချိမ်းအင်အားပြုပြင်ရေး	၈+၆		၄	၂၀	၂၂	၄၂	
၅								
၆								
၇								
၈								

၉။ လူထုစီမံကိန်း၏ လာမည့် (၄) နှစ်အတွက် အကျိုးပင်သော ဦးစားပေး ဖွံ့ဖြိုးတိုးတက်မှု လုပ်ငန်း အစီအစဉ်များအားဖော်ပြပါ။

အဆင့်	ကျေးရွာအတွက် ဦးစားပေး ဖွံ့ဖြိုး တိုးတက်မှု လုပ်ငန်းစဉ်များ	အဆိုပြုသူ (အမျိုးသားများ/ အမျိုးသမီးများ/ အမျိုးသား + အမျိုးသမီး)	အခန်းကဏ္ဍ
၁	-		
၂	-		
၃	-		
၄	-		
၅	-		
၆	-		

ခေါင်းဆောင်၊ ကျေးရွာစီမံကိန်းအထောက်အကူပြုကော်မတီမှအတည်ပြုသည်။

အမည် ဒေါ်ခင်အေး လက်မှတ် [Signature] ဇနီး ၈.၁၀.၂၀၁၆



ကဏ္ဍအလိုက်ဦးစားပေးလုပ်ငန်းအကျဉ်းချုပ်ဇယား

ကဏ္ဍ	စဉ်	လုပ်ငန်းအမျိုးအစား	အဆိုပြုသူ (အမှန်ခြစ်ရန်)			ခုနှစ်	ထောက်ပံ့မည့် အဖွဲ့အစည်း(သို့) ဌာန	မှတ်ချက်
			ကျား	မ	ကျား +မ			
အခြေခံအဆောက်အအုံကဏ္ဍ(လမ်း၊တံတား၊ ရေရရှိရေး၊မီးလင်းရေး)	၁	ရွာချိတ်ဆက်ကျောက်ချော လမ်းခင်းခြင်း			✓			
	၂	ခန်းမဆောင်တည်ဆောက် ခြင်း			✓			
	၃							
	၄							
	၅							
	၆							
	၇							
လူမှုဖွဲ့စားကဏ္ဍ(ပညာရေးကျန်းမာ ရေးနှင့်ဆိုင်သောအဆောက်အအုံများ နှင့် အခြားလိုအပ်ချက်များ)	၁	စာသင်ကျောင်းတည်ဆောက် ခြင်း			✓			
	၂	ရေပိုက်သွယ်တန်းခြင်း			✓			
	၃							
	၄							
အသက်မွေးဝမ်း ကြောင်းကဏ္ဍ	၁							
	၂							
	၃							
	၄							
	၅							
	၆							
	၇							
၉	၁							

အခြားကဏ္ဍ(ဌာနဆိုင်ရာများသို့ လွှဲပြောင်းနိုင်ခြင်းနှင့် အကောင် အထည်ဖော်နိုင်ခြင်းမရှိသောလုပ်ငန်းများ)	၂							
	၃							
	၄							
	၅							
	၆							
	၇							
	၈							
	၉							
	၁၀							
	၁၁							

ဦးစားပေးလုပ်ငန်းအကျဉ်းချုပ်ဇယား

စဉ်	လုပ်ငန်းအမည်	ဦးစားပေးအဆင့်	အဆိုပြုသူ (ကျား)	အဆိုပြုသူ (မ)	အဆိုပြုသူ (ကျား+မ)	မှတ်ချက်
၁။	ရွာချိတ်ဆက်ကျောက်ချောလမ်းခင်းခြင်း	၁			√	
၂။	စာသင်ကျောင်းတည်ဆောက်ခြင်း	၂			√	
၃။	ရေပိုက်သွယ်တန်းခြင်း	၃			√	
၄။	ခန်းမဆောင်တည်ဆောက်ခြင်း	၄			√	
၅။						
၆။						
၇။						
၈။						
၉။						
၁၀။						
၁၁။						
၁၂။						
၁၃။						

ပါဝင်ဆွေးနွေးသူ -

ကျား - ၃ ဦး

မ - ၅ ဦး

မှတ်တမ်းတင်သူ -

အမည် - ဦးညီမျိုးငယ်

ရာထူး - လူထုစည်းရုံးရေးမှူး

လုပ်ငန်းဆောင်ရွက်မှုမှတ်တမ်းခါတ်ပုံများ

