

ပြည်ထောင်စုသမ္မတမြန်မာနိုင်ငံတော်အစိုးရ
စိုက်ပျိုးရေး၊ မွေးမြူရေးနှင့်ဆည်မြောင်းဝန်ကြီးဌာန
ကျေးလက်ဒေသဖွံ့ဖြိုးတိုးတက်ရေးဦးစီးဌာန
လွိုင်ကော်-ရှားတောမြို့နယ်



လူထုဗဟိုပြုစီမံကိန်း

National Community Driven Development Project



ကျေးရွာဖွံ့ဖြိုးရေးအစီအစဉ် (၂၀၁၉-၂၀၂၁)

Village Development Plan(VDP)

လွိုင်ကော်မြို့နယ်၊ နီးကိုးကျေးရွာအုပ်စု၊ ဆော်ခီးဒေါကျေးရွာ

မာတိကာ

| အကြောင်းအရာ | စာမျက်နှာ |
|---|-----------|
| ၁။ မြို့နယ်ပြင်မြေပုံ | ၃ |
| ၂။ အုပ်စုမြေပုံ | ၄ |
| ၃။ အုပ်စုတွင်ပါဝင်သောကျေးရွာများစာရင်း | ၅ |
| ၄။ ကျေးရွာသမိုင်းကြောင်း(ကျေးရွာအခြေခံအချက်အလက်များ) | ၆ |
| ၅။ လူထုပူးပေါင်းပါဝင်သော လူမှုဆန်းစစ်ခြင်းနှင့်အကဲဖြတ်ခြင်းလုပ်ငန်းစဉ် (PSA/PRA) အကျဉ်းချုပ်ဇယား | ၇ |
| ၆။ လူမှုရေး နှင့် အရင်းအမြစ်ပြင်မြေပုံ | ၈ |
| ၇။ လူမှုရေး နှင့် အရင်းအမြစ်ပြင်မြေပုံသုံးသပ်ချက် | ၉ |
| ၈။ ဥစ္စာဓနကြွယ်ဝမှုအဆင့် သတ်မှတ်ချက်ပြပုံ | ၁၂ |
| ၉။ ဥစ္စာဓနကြွယ်ဝမှုအဆင့်သတ်မှတ်ချက်ဇယားသုံးသပ်ချက် | ၁၃ |
| ၁၀။ ရာသီခွင်ပြဇယား | ၁၅ |
| ၁၁။ ရာသီခွင်ပြဇယားသုံးသပ်ချက် | ၁၆ |
| ၁၂။ အရင်းအမြစ် အသုံးပြုမှုနှင့်ထိန်းချုပ်မှု | ၁၈ |
| ၁၃။ အရင်းအမြစ် အသုံးပြုမှုနှင့်ထိန်းချုပ်မှု သုံးသပ်ချက် | ၁၉ |
| ၁၄။ ပင့်ကူအိမ်ပြပုံ (ကျား၊မ) | ၂၀ |
| ၁၅။ ပင့်ကူအိမ်သုံးသပ်ချက် (ကျား၊မ) | ၂၁ |
| ၁၆။ အဖွဲ့အစည်းချိတ်ဆက်မှုပြပုံ | ၂၃ |
| ၁၇။ အဖွဲ့အစည်းချိတ်ဆက်မှုပြပုံသုံးသပ်ချက် | ၂၄ |
| ၁၈။ ကော်မတီဝင်များစာရင်း | ၂၆ |
| ၁၉။ ကျေးရွာအချက်အလက်များ (ပုံစံ-၁) | ၂၈ |
| ၂၀။ စီမံကိန်းအချိန်ဇယား (ပုံစံ-၂) | ၃၁ |
| ၂၁။ ကျေးရွာဖွံ့ဖြိုးရေးဦးစားပေးအစီအစဉ် (ပုံစံ-၃) | ၃၃ |
| ၂၂။ အစည်းအဝေးမှတ်တမ်းများ | ၄၅ |
| ၂၃။ ကဏ္ဍအလိုက်ဦးစားပေးဖွံ့ဖြိုးရေးလုပ်ငန်းစဉ်များ | ၄၆ |
| ၂၄။ ဦးစားပေးလုပ်ငန်းများရွေးချယ်ခြင်းဇယား | ၄၈ |
| ၂၅။ ကျေးရွာဖွံ့ဖြိုးရေးအစီအစဉ်ဆောင်ရွက်မှုမှတ်တမ်းဓာတ်ပုံများ | ၄၉ |

နီးကိုးအုပ်စုမြေပုံ

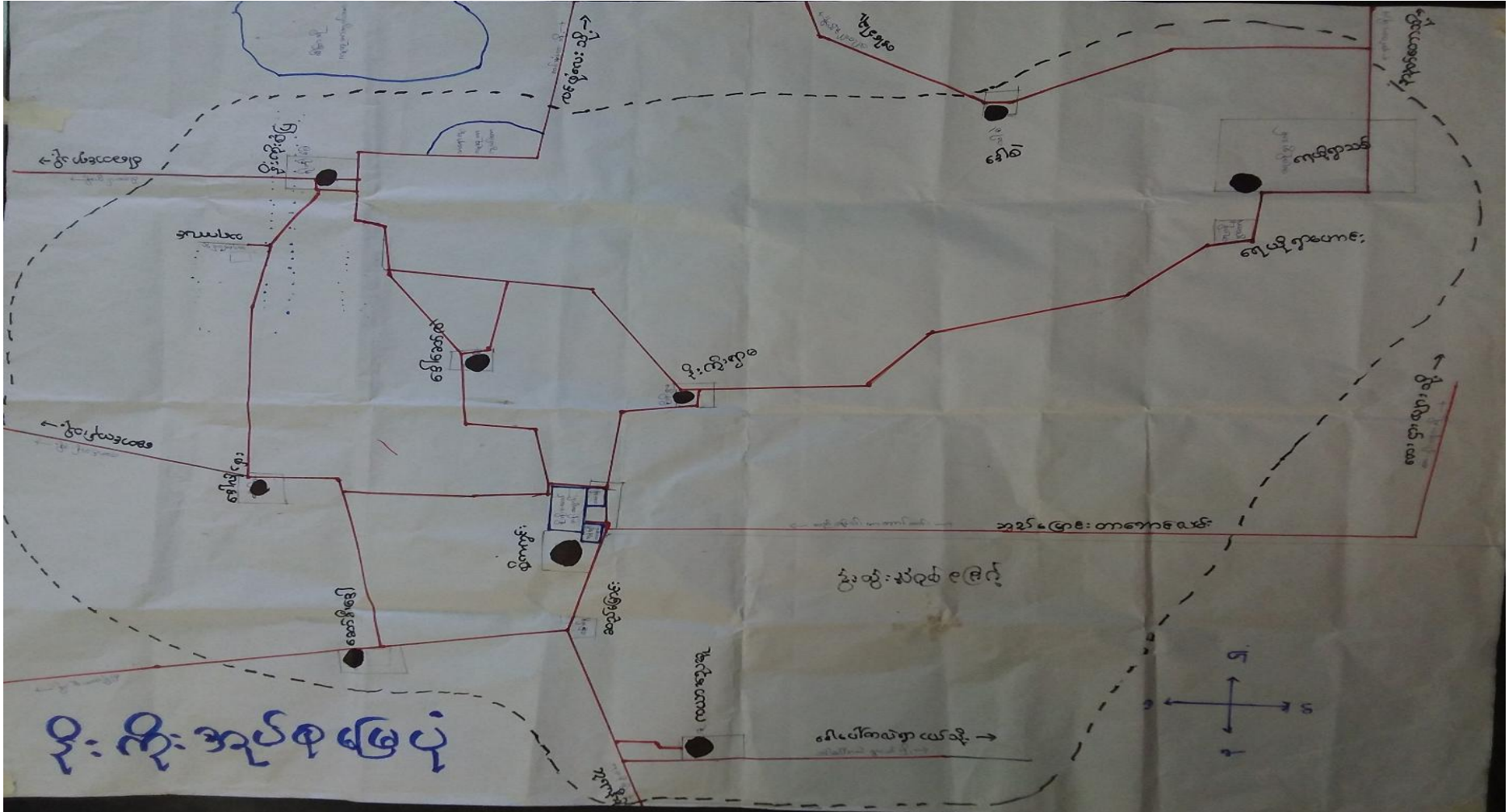

ကျေးရွာအုပ်စုတွင် ပါဝင်သော ကျေးရွာများစာရင်း

| စဉ် | ကျေးရွာအုပ်စုအမည် | ကျေးရွာအမည် | မှတ်ချက် |
|-----|-------------------|------------------|----------|
| ၁။ | နီကိုး | ဒေါလိုရှေး | |
| ၂။ | နီကိုး | နီကိုးရွာမ | |
| ၃။ | နီကိုး | နီကိုးစိုက်ကွင်း | |
| ၄။ | နီကိုး | ဒေါဆော်လဲ | |
| ၅။ | နီကိုး | ဆော်ခီးဒေါ | |
| ၆။ | နီကိုး | ကယားညေးစူ | |
| ၇။ | နီကိုး | နီကိုးစံပြ | |
| ၈။ | နီကိုး | ဒေါစဲ | |
| ၉။ | နီကိုး | ရေယို | |

လူထုဗဟိုပြုစီမံကိန်းမှ လူထုပူးပေါင်းပါဝင်သောနည်းဖြင့် စတုတ္ထနှစ်စီမံကိန်းမိတ်ဆက်အစည်းအဝေး

(၂၀၁၉ - ၂၀၂၀) ခုနှစ်

ကျေးရွာအုပ်စုအမည် - နီးကိုး

ကျေးရွာအမည် -ဆော်ခီးဒေါ

ရက်စွဲ-၁၉.၉.၂၀၁၉

၁။ ကျေးရွာသမိုင်းကြောင်း

ဆော်ခီးဒေါကျေးရွာကို ရွာစတည်ခဲ့သူမှာ ဦးဆော်ရယ်ခေါ်ဆော်ခီးမှ ၁၈၀၀ခုနှစ်ခန့်က စတင် အခြေချ နေထိုင်ခဲ့ကြပြီး ကျေးရွာစတည်ခဲ့သောပုဂ္ဂိုလ်အမည်ကို အစွဲပြု၍ ရွာအမည်ကို ဆော်ခီးဒေါ၊ မြန်မာ ဘာသာဖြင့် ဆော်ခီးရွာဟု အမည်ပေးမှည့်ခေါ်ခဲ့ကြသည်။ နယ်ချဲ့အင်္ဂလိပ် လက်ထက်ကပင် တည်ရှိနေခဲ့သော ကျေးရွာလည်းဖြစ်ပြီး ယခင်က ကျေးရွာတွင် သစ်ပင်များဖြင့် ထူထပ်ပေါများလှကြောင်း ကြားသိခဲ့ရပါသည်။ ဦးဆော်ရယ် ခေါ်ဆော်ခီး လက်ထက်တွင် ဖရဲဖရဲဦးဦးရယ်သည်လည်း ဤကျေးရွာ၌ နေထိုင်ခဲ့ပြီး အနှောင့်အယှက်အမျိုးမျိုးတို့ကြောင့် ကျေးရွာတွင် ဆက်လက်နေထိုင်ခြင်းမရှိဘဲ ဘာခို ကျေးရွာသို့လည်းကောင်း၊ နေထိုင်ရန်အဆင်မပြေပြန်၍ချီကယ်ကျေးရွာအရှေ့တောင်ဘက်သို့ပြောင်းရွှေ့သွားသည်ဟု ကြားသိခဲ့ရပါသည်။

ဆော်ခီးဒေါကျေးရွာသည် ယခင်ကဆည်ရေမရရှိသောကြောင့် နှစ်စဉ်မိုးရေကိုခြေပြုကာ လယ်ယာ လုပ်ငန်းကို စိုက်ပျိုးလုပ်ကိုင်ကြသည်။ထို့ကြောင့် နွေရာသီရောက်ပြီဆိုလျှင် ကျေးရွာလုံးကျွတ် သောက်သုံးရေ ခက်ခဲမှုများရှိခဲ့ပါသည်။ ကျေးရွာ၏အနောက်ဘက်စူးစူးတွင်ရှိသော ဘီလူးချောင်းသို့ လှည်းဖြင့် လည်းကောင်း၊ လူဖြင့်သော်လည်းကောင်း သောက်သုံးရေကို သွားရောက်ခပ်ယူကြရကာ အသုံးပြုခဲ့ကြရသည်။ နှောင်းပိုင်းကာလတွင် ဆည်မြောင်းဖြစ်ပေါ်လာသောအခါမှသာ သောက်သုံးရေ အတွက် အဆင်ပြေလာသည့်အပြင် လယ်ယာစိုက်ပျိုးလုပ်ငန်းများအတွက်ပါ ကောင်းမွန်စွာ စိုက်ပျိုး လာနိုင်ကြသည်။

ယခုလက်ရှိ၌ ဆော်ခီးဒေါကျေးရွာတွင် အိမ်ခြံ(၁၀၀)အိမ်၊ အိမ်ထောင်စုအရေအတွက် (၁၀၀)စု ရှိပြီး လူဦးရေကျား/မပေါင်း (၄၃၉)ဦး နေထိုင်လျက်ရှိပြီး စိုက်ပျိုးရေးလုပ်ငန်းဖြင့် အဓိက အသက်မွေး ဝမ်းကြောင်းပြုလျက် ရှိကြသည်။ကယားလူမျိုးအများစုနေထိုင်သည့်ကျေးရွာဖြစ်ပြီး လူမျိုးစုရောအနေဖြင့် ကယန်း၊ပအိုဝ်း၊ရှမ်းတို့ အနည်းငယ်ပါဝင်နေထိုင်ကြသည်။ဗုဒ္ဓဘာသာကို အဓိက ကိုးကွယ်ကြပြီး ရိုးရာဓလေ့ အရ တံခွန်တိုင်နတ်ကိုးကွယ်မှုလည်းရှိသော ကျေးရွာဖြစ်သည်။

မှတ်တမ်းတင်သူ
အမည် - ဒေါ်ဆော်မြာ
ရာထူး- လူထုစည်းရုံးရေးမှူး

လူထုပူးပေါင်းပါဝင်သောလူမှုဆန်းစစ်ခြင်းနှင့်အကဲဖြတ်ခြင်းလုပ်ငန်းစဉ် (PSA/PRA) အကျဉ်းချုပ်ဇယား

| စဉ် | အကြောင်းအရာ | ရက်စွဲ | ဦးတည်အုပ်စု | တက်ရောက်သူ | | | အဓိကဆွေးနွေးချက်များ |
|-----|---|------------|---|------------|----|----|--|
| | | | | ကျား | မ | ပ | |
| ၁။ | လူမှုရေးအရင်းအမြစ်ပြမြေပုံ (social Map/ Resource Map) | ၁၀၀၇.၁၂.၁၀ | ရပ်မိရပ်ဖ ကော်မတီဝင်များ | ၃၆ | ၅၃ | ၈၉ | အိမ်အမျိုးအစားများ၊ အခြေခံအဆောက်အအုံများ၊ လမ်းပန်းဆက်သွယ်ရေးအခြေအနေ၊ လယ်ယာမြေဖြစ်ချောင်း၊ ရေတွင်းရေကန်သစ်တောများ |
| ၂။ | ဥစ္စာနေကြွယ်ဝမှု အဆင့်သတ်မှတ်ချက် (Wealth Ranking) | ၁၀၀၇.၁၂.၁၀ | ချမ်းသာ၊ အလယ်အလတ်၊ နွမ်းပါးအုပ်စု | ၃၆ | ၅၃ | ၈၉ | ကျေးရွာလူမှုစီးပွားအုပ်စုများ၊ ခွဲခြားသတ်မှတ်နိုင်ရေးအတွက်အခြေခံစံနှုန်းများသတ်မှတ်ခြင်း၊ ကျေးရွာသားများနှင့် အများသဘောတူခွဲခြားသတ်မှတ်ခြင်း |
| ၃။ | ပိုင်ဆိုင်မှုသုံးသပ်ခြင်း | ၁၀၀၇.၁၂.၁၀ | ကော်မတီဝင်၊ အမျိုးသမီး၊ အမျိုးသားများ | ၃၆ | ၅၃ | ၈၉ | အမျိုးသမီးနှင့်အမျိုးသားများ ပိုင်ဆိုင်ပြီးထိန်းချုပ်ထားသည့်ပိုင်ဆိုင်မှု(သို့)အရင်းအမြစ်များကိုသုံးသပ်ခြင်း |
| ၄။ | ရာသီခွင်ပြပြက္ခဒိန် Seasonal Calender | ၁၀၀၇.၁၂.၁၀ | ကော်မတီဝင်၊ အမျိုးသမီး၊ အမျိုးသားများ | ၃၆ | ၅၃ | ၈၉ | ရာသီဥတု၊ စိုက်ပျိုးသီးနှံများ၊ လယ်ယာလုပ်ငန်းများ၊ ဝင်ငွေထွက်ငွေ၊ မွေးမြူရေးလုပ်ငန်းများ |
| ၅။ | ပင့်ကူအိမ်ကွန်ယက် (Spider Web) | ၁၀၀၇.၁၂.၁၀ | အမျိုးသား၊ အမျိုးသမီးများ | ၃၆ | ၅၃ | ၈၉ | အမျိုးသား၊ အမျိုးသမီးများ တန်းတူအခွင့်အရေးရရှိမှုနှင့် မရရှိသည့်အကြောင်းအရင်းများ |
| ၆။ | အဖွဲ့အစည်းချိတ်ဆက်ပုံ (Venn Diagram) | ၁၀၀၇.၁၂.၁၀ | ကျေးရွာလူမှုဖွံ့ဖြိုးရေးအဖွဲ့အုပ်ချုပ်ရေးအဖွဲ့၊ ကျေးရွာစီထောက်အဖွဲ့ | ၃၆ | ၅၃ | ၈၉ | ကျေးရွာတွင်ရှိအဖွဲ့အစည်းများနှင့်ဖွံ့ဖြိုးရေးလုပ်ငန်းအတွက်ချိတ်ဆက်ဆောင်ရွက်လုပ်ကိုင်မှု |

ဆော်ဒီးဒေါကျေးရွာ၏ အရင်းအမြစ်ပြ မြေပုံ

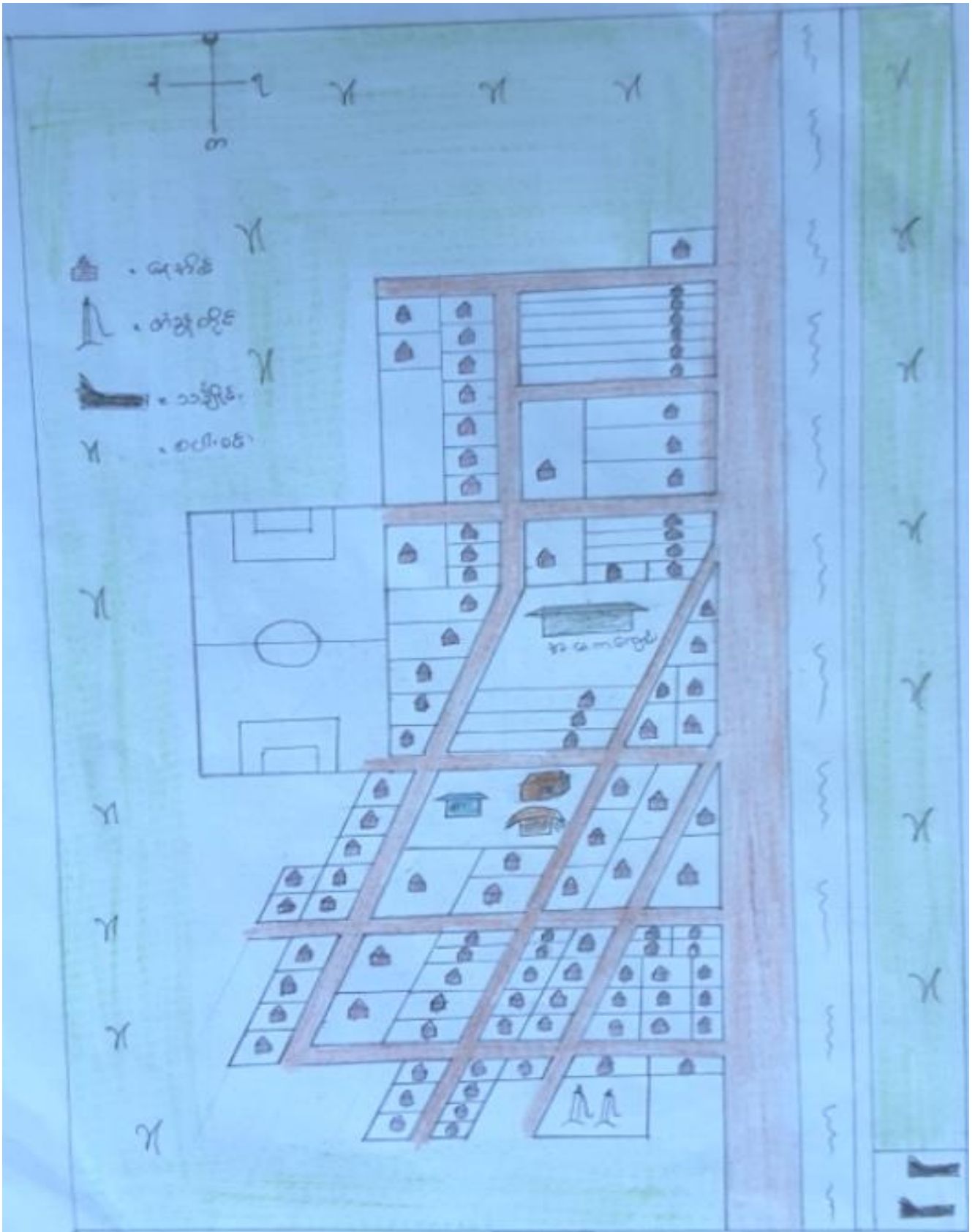

ဆော်ဒီးဒေါကျေးရွာ၏ အရင်းအမြစ်ပြုပြင်မှုပုံ သုံးသပ်ချက်

ဆော်ဒီးဒေါကျေးရွာ၏ တည်နေရာမှာ လွိုင်ကော်မြို့၏ အနောက်မြောက်ဘက် (၇)မိုင်ခန့် အကွာတွင် တည်ရှိပြီး နီးကီးကျေးရွာအုပ်စုတွင် ပါဝင်သောကျေးရွာ ဖြစ်သည်။ ၂၀၁၉ခုနှစ် စတုတ္ထနှစ်စီမံကိန်းစက်ဝန်းပြန်လည်စတင်နိုင်ရန်အတွက် ကျင်းပပြုလုပ်သည့် ကျေးရွာပထမအကြိမ် ဒုတိယအကြိမ်မှ အတည်ပြုဆွေးနွေးချက်များအရ လက်ရှိဆော်ဒီးဒေါကျေးရွာ၏ အိမ်ခြေမှာ(၁၀၁)အိမ် အိမ်ထောင်စု (၁၀၁)စုခန့်ရှိပြီး ကယားလူမျိုးများသာနေထိုင်သောကျေးရွာ ဖြစ်သည်။ ဗုဒ္ဓဘာသာကို အဓိက ကိုးကွယ် ကြပြီး ရိုးရာဓလေ့အရ တံခွန်တိုင်နတ်ကိုးကွယ်မှု များလည်းရှိသည်။ အခြားလူမျိုးစုရော အနေဖြင့် ပအိုဝ်း၊ ရှမ်း၊ ကယန်းအိမ်ထောင်စုရော အချို့လည်းရှိသည်။ လူဦးရေပေါင်း(၄၃၉)ဦး ခန့်ရှိသောကျေးရွာ ဖြစ်သည်။

စိုက်ပျိုးရေးကို အဓိက လုပ်ကိုင်သော ကျေးရွာဖြစ်ပြီး ဆန်စပါး အဓိက စိုက်ပျိုးကြ သည်။ ဆန်စပါးသည် တစ်အိမ်ထောင်ချင်းစီအလိုက် လုပ်ကိုင်နိုင်သော မြေယာပေါ်မူတည်ကာ စိုက်ပျိုးလုပ်ကိုင်ကြသည်။ ကြက်သွန်စိုက်ပျိုးရာ၌ စီးပွားဖြစ် စိုက်ပျိုးလုပ်ကိုင်သူ အနည်းငယ်သာရှိကာ အများအားဖြင့် အိမ်တွင်းစားသုံးနိုင်ရန်အတွက်သာ စိုက်ပျိုးကြသည်က များသည်။ ရာသီဥတုအလိုက် တစ်နှစ်နှင့် တစ်နှစ် စိုက်ပျိုးလုပ်ကိုင်သည့် သီးနှံမှာ ရံဖန်ရံခါ ကွဲပြားမှုရှိ သည်။ စပါးနှင့် ကြက်သွန်ကိုမူ ပုံမှန်စိုက်ပျိုးဖြစ်ကြသည်။ ပြောင်းဖူးနှင့်နေကြာကိုလည်း ရံဖန်ရံခါနှစ်များ၌ အနည်းငယ် စိုက်ပျိုးသော အိမ်ထောင်စုများ လည်းရှိသည်။ ကျေးရွာတွင် အများဆုံးလုပ်ကိုင်နိုင်သူလယ်ယာဧက(၇)ဧက နှင့်အထက် လုပ်ကိုင်နိုင်ကြပြီး အနည်းဆုံး(၃)ဧကခန့်စိုက်ပျိုးလုပ်ကိုင် နိုင်ကြသည်။ လယ်ယာ ပိုင်ဆိုင်မှု မရှိသည့် အိမ်ထောင်စု များသည်လည်းအငှားလယ်လုပ်ကြရသည်။

ကျေးရွာ၏အခြေခံအဆောက်အအုံများအနေဖြင့် မူလတန်းကျောင်း၊ မူကြိုကျောင်း၊ စာကြည့် တိုက်နှင့် ရိုးရာတံခွန်တိုင်ကျောင်း(သို့) ကေ့ထိုးဘိုးဟောများရှိသည်။ ထို့အပြင် လူထုဗဟိုပြုစီမံကိန်း တတိယနှစ်စက်ဝန်းတွင်ကျေးရွာအတွက် ခန်းမဆောင်ကိုပါ တည်ဆောက်လာနိုင်ခဲ့သည်။ လူထုဗဟိုပြု စီမံကိန်းမှ ထောက်ပံ့ငွေအပြင် ကျေးရွာလူထုထည့်ဝင်မှုတို့ပူးပေါင်း၍ တည်ဆောက်နိုင်ခဲ့ခြင်းလည်း ဖြစ်သည်။

မူလတန်း ကျောင်းခြံစည်းရိုးသည် ကျေးရွာမှ ကိုယ်ထူကိုယ်ထဖြင့် ကာရံထားပြီးဖြစ်သော်လည်း ကျောင်းသား ကျောင်းသူများအတွက် လုံခြုံမှုမရှိပေ။ စာကြည့်တိုက်သည် စာပေဖတ်ရှုရန် စာအုပ်တို့ကို စာကြည့်တိုက် ကော်မတီမှ ပုံမှန်ထုတ်ယူပေး သော်လည်းစာကြည့်တိုက်၏ လက်ရှိအနေအထား မှာစာပေဖတ်ရှုရန် နေရာထိုင်ခင်းအဆင်ပြေမှု မရှိပေ။ ကျေးရွာ၌ ကျေးရွာဘက်စုံဖွံ့ဖြိုးတိုးတက်စေရန် လုပ်ဆောင်ရမည့်ကဏ္ဍများအလိုက် ဖွဲ့စည်းထားရှိသော အဖွဲ့များလည်း အများအပြားရှိနေပါသည်။ ထိုအဖွဲ့များအလိုက် ကျေးရွာဘုံပိုင်ပစ္စည်း များပြားလွန်းသောကြောင့် ခန်းမဆောင်၌ ထားရှိနေသည့်အပြင်

အချို့ပစ္စည်းတို့ကို စာကြည့်တိုက်တွင်ပါ ထားရှိသဖြင့် စာကြည့်တိုက်အင်္ဂါရပ်နှင့် လျော်ညီမှုမရှိပေ။ ထို့ကြောင့်လည်း စာကြည့်တိုက်ကို ကောင်းမွန်စွာ အသုံးပြုနိုင်မှုမရှိကြ တော့သဖြင့် ပုံမှန်စာဖတ်ရှုနိုင်မှုလည်း အားနည်းလာသည်။ အများသုံးရေတွင်း(၃)တွင်းခန့်ရှိပြီး (၁၂)လရာသီပတ်လုံး အသုံးပြုမှုမရှိနေပါသည်။ နွေရာသီ၌တွင်းရေနည်းပါးမှုရှိလာ သော်လည်းသုံးစွဲသူများအတွက် များစွာ အခက်အခဲမရှိသေးဘဲချွေတာ၍သုံးစွဲပါကအဆင်ပြေသည့်အခြေအနေမျိုးဖြစ်ပါသည်။

ထို့ပြင် ကိုယ်ပိုင်အစီစဉ်တွင်းများကိုလည်း တူးလာနေကြပြီဖြစ်သဖြင့် သောက်သုံး ရေ သည်လည်း ယခင်နှစ်များထက် အဆင်ပြေလာပြီဖြစ်သည်။ ကျေးရွာလူထုအများစုသည် စိုက်ပျိုးရေးကိုသာ အဓိကအားထားကာ စားဝတ်နေရေးအတွက် အသက်မွေးဝမ်းကြောင်း ပြုကြသဖြင့် စိုက်ပျိုးရေးကို ကောင်းမွန်စွာ စိုက်ပျိုးလုပ်ကိုင်နိုင်ရန် ရေကိုလုံလောက်စွာ စီစဉ်ဆောင်ရွက်ပေးပါက တောင်သူများအတွက် အကျိုးဖြစ်ထွန်းမှုများလာမည်ဖြစ်သည့်အပြင် ကိုယ်ပိုင်လယ်ယာမြေမရှိသော အိမ်ထောင်စုများသည်လည်း ပုံမှန်အလုပ်အကိုင်အခွင့်အလမ်းများရရှိလာမည်ဖြစ်ပြီး စိုက်ပျိုးရေးလုပ်ကိုင်နေသော တောင်သူများမှာလည်း အခြားစိုက်ပျိုးသီးနှံတို့ကိုပါ ထပ်မံတိုးချဲ့လုပ်ကိုင်ဆောင်ရွက် နိုင်လာမည်။ ထို့ကြောင့်လည်း လယ်ယာပိုင်မရှိသည့် အချို့အိမ်ထောင်စုများ နေ့စားလိုက်ခြင်းဖြင့် အလုပ်အကိုင်အခွင့်အလမ်းများ ပုံမှန်ရှိလာကာ အပိုဝင်ငွေများကို စုဆောင်းလာနိုင်ခြင်းဖြင့် မိမိတို့၏ လူနေမှု ဘဝသည်လည်း တဖြည်းဖြည်း ဖွံ့ဖြိုးမြင့်မားလာကြမည်။

စပါးနှင့်ကြက်သွန်သီးနှံကိုသာ စိုက်ပျိုးသဖြင့် ဒီဇင်ဘာလလယ်လောက် မှစတင်ကာ ဇွန်လထိအလုပ်အကိုင် ပုံမှန်မရှိကြတော့ဘဲ အလုပ်အကိုင်နည်းပါးသည့် ကာလဖြစ်သဖြင့် စားဝတ်နေရေးအတွက် အခက်အခဲရှိသည့်ကာလများလည်းဖြစ်ပါသည်။ ထို့ကြောင့် ကျေးရွာလူထုတို့မှ ၎င်းတို့မြေယာကိုအသုံးပြုပြီးလုပ်ကိုင်သည့်စိုက်ပျိုးရေးလုပ်ငန်းတွင်လိုအပ်နေသည့်စိုက်ပျိုးရေးကိုသာ၂ ရာသီပတ်လုံးရရှိနိုင်ရန်စီစဉ် ဆောင်ရွက်ပေးပါက စပါးသီးနှံကိုလည်း နှစ်သီး စိုက်ပျိုးလာနိုင်မည့်အပြင် မိုးစပါးသီးနှံရိတ်သိမ်းပြီးသည်နှင့်ဆောင်းတွင်း၌လည်း အခြားသီးနှံတို့ကိုပါ ဆက်လက်စိုက်ပျိုးလာနိုင်ကြမည်။

စိုက်ပျိုးရေးကိုအခြေခံ၍ လုပ်ကိုင်သော တောင်သူများဖြစ်သည့်အတွက် ပြောင်းလဲမှုများနှင့်အညီ စိုက်ပျိုးရေးနှင့်သက်ဆိုင်သော၊ အထောက်အကူဖြစ်စေသော သင်တန်းများသာမက ဌာနဆိုင်ရာများအနေဖြင့် စီမံလမ်းညွှန် ပေးနိုင်ပါက များစွာ အထောက်အကူ ဖြစ်စေကာ အကျိုးဖြစ်ထွန်းလာနိုင်မည်။ ထိုသို့ စိုက်ပျိုးရေးများကို လုံလောက်မှုရှိစေရန် ဆောင်ရွက်ပေး လျှင် ပြည်သူလူထုများ၏ စားဝတ်နေရေးတွင် ပြေလည်လာရုံမျှမက လူနေမှုအဆင့်အတန်းများ မြင့်မားလာမည်ဖြစ်ပြီး ရပ်ရွာဖွံ့ဖြိုးတက်မှုတို့တွင်လည်း ပိုမိုဆောင် ရွက်လာနိုင်ကြမည်။

ကျေးရွာ၏တိုးတက်ရန်လိုအပ်နေသေးသည့်အချက်များမှာ ခန်းမဆောင်ခြံစည်းရိုး နှင့်အိမ်သာ လိုအပ်လျက်ရှိနေပါသေးသည်။ ထို့အပြင် လူငယ်ရိပ်သာတို့မဖြစ်မနေ လိုအပ်နေသည်။ လူငယ်မောင်မယ် အဖွဲ့၏ စားပွဲခုံများ၊ တီးဝိုင်းဖျော်ဖြေမှုဆိုင်ရာပစ္စည်းများ၊ ကျေးရွာပိုင်ရုံပစ္စည်းများဖြစ်သော လူမှုရေး

သုံးအိုးခွက်ပန်းကန်များအစရှိသောပစ္စည်းများကို ခန်းမဆောင်တွင်ထားရှိသိမ်းဆည်းထားရာမှာ နေရာ လုံလောက်မှုမရှိသဖြင့် စာကြည့်တိုက်ထဲတွင်ပါထားရှိကြရသဖြင့် စာကြည့်တိုက်၌စာပေဖတ်ရှုရာမှာ အဆင်ပြေလာမည့်အပြင် စိုက်ပျိုးရေးလုပ်ငန်းများကို ချဲ့ထွင်စိုက်ပျိုးလာနိုင်သည့် အခွင့်အလမ်းများ ရှိလာသည့်အခါ ကျေးရွာလူထုများမှအလုပ်အကိုင်အခွင့်အလမ်းများ လည်းပုံမှန်ရရှိလာပြီး ရပ်ရွာဖွံ့ဖြိုးရေး လုပ်ငန်းများကို တဖြည်းဖြည်း ဦးတည်ဆောင်ရွက်လာနိုင်ကြမည်။

မှတ်တမ်းတင်သူ
အမည် - ဒေါ်ဆော်မြာ
ရာထူး လူထုစည်းရုံးရေးမှူး

ဥစ္စာနေအဆင့် ခွဲခြားမှု စံနမူနာပုံစံ

မြို့နယ်-လွိုင်ကော် ကျေးရွာအုပ်စု- နီးကိုး ကျေးရွာ -ဆော်စီးဒေါ ရက်စွဲ-၁၉-၉-၂၀၁၉

| အမျိုးအစား | သတ်မှတ်ချက်/ညွှန်းကိန်းများ | အိမ်ထောင်စု အရေးအတွက် | ရာခိုင်နှုန်း |
|-----------------------|--|-----------------------|---------------|
| ချမ်းသာ | ကား၊ဆိုင်ကယ်၊ထော်လာဂျီ၊ ဆန်စက်၊လယ်ထွန်စက်၊စပါးရိတ်စက်၊တိုက်အိမ်၊ဈေးဆိုင်၊လယ်(၇)ဧကနှင့်အထက် | ၁၇ | ၁၆.၈% |
| အလယ်အလတ် | တိုက်အိမ်/ပျဉ်ထောင်အိမ်၊ ထော်လာဂျီ၊လယ်ထွန်စက်၊ ဆိုင်ကယ်၊လယ်ယာ(၃)ဧကနှင့်အထက် | ၆၈ | ၆၇.၃% |
| ဆင်းရဲ/နွမ်းပါး | ထရ်အိမ်၊ပျဉ်ထောင်အိမ်၊ဆိုင်ကယ်၊ လယ်ယာပိုင်ဆိုင်မှုနည်းအမျိုးမျိုး လယ်ပိုင်မရှိ | ၁၆ | ၁၅.၈% |
| စုစုပေါင်းအိမ်ထောင်စု | | ၁၀၁ | ၁၀၀% |

ပါဝင်ဆွေးနွေးသူ

ကျား-၃၆

မ -၅၃

မှတ်တမ်းတင်သူ

အမည်- ဒေါ်ဆော်မြာ

ရာထူး-လူထုစည်းရုံးရေးမှူး

ဥစ္စာနေကြွယ်ဝမှု သုံးသပ်ချက်

ဆော်ဒီးဒေါကျေးရွာ၌ အိမ်ထောင်စုအရေအတွက် (၁၀၁)စုရှိပြီးကျေးရွာ၏ ပိုင်ဆိုင်မှု၊ ဥစ္စာနေကို ကြည့်၍ အဆင်ပြေဆုံးအိမ်ထောင်စု ၂၀၊ အလယ်အလတ်အိမ်ထောင်စု၊ နွမ်းပါးသည့်အိမ်ထောင်စု ၇၉ ဟူ၍ခွဲခြား လေ့လာနိုင်သည်။

အဆင်ပြေဆုံးအိမ်ထောင်စုဟု သတ်မှတ်နိုင်သည့် အိမ်ထောင်စု အရေအတွက် (၁၇)စု၊ ရာခိုင်နှုန်းအနေဖြင့် (၁၆.၈)%ခန့်ရှိပြီး စပါးသီးနှံကို အဓိက စိုက်ပျိုးလုပ်ကိုင်သည်။ လယ်မြေဧက(၇)ဧကနှင့် အထက် စိုက်ပျိုးလုပ်ကိုင်နိုင်ကြပြီး တစ်နှစ်တာရရှိသောဝင်ငွေသည် တစ်နှစ်တာ စားဝတ်နေရေးအတွက် လုံလောက်မှုရှိသည့်အပြင် အခြားသော အသုံးစရိတ်များအတွက်လည်း ပုံမှန်သုံးစွဲနိုင်သည့် အနေအထား တွင်ရှိသည်။ ကိုယ်ပိုင်လယ်ယာမြေဖြင့် လုပ်ကိုင်စားသောက်နိုင်ခြင်း၊ လုပ်ငန်းသုံး စက်ကိရိယာများဖြစ်သည့် လယ်ထွန်စက်၊ စပါးခြွေစက်တို့ကို ကိုယ်ပိုင်သုံးစွဲနိုင်ကြသဖြင့် ကုန်ကျစရိတ်မှာလည်း နည်းသည်။ အချို့ အိမ်ထောင်စုများ ဆန်စက်၊ စပါးရိတ်စက်များပင် ပိုင်ဆိုင်သုံးစွဲနိုင်ကြသည်။

အလယ်အလတ်အိမ်ထောင်စုဟု ခေါ်ဆိုနိုင်သောအိမ်ထောင်စု အရေအတွက်(၆၈)စု၊ (၆၇.၃)%ခန့်ရှိပြီး လယ်ယာမြေ(၃)ဧကနှင့်အထက် လယ်ယာ စိုက်ပျိုးရေးကို လုပ်ကိုင်နိုင်ကြပြီး တစ်နှစ်တာရရှိသော ဝင်ငွေသည် တစ်နှစ်တာ မိသားစု စားဝတ်နေရေးကို ဖူလုံမှုမရှိပေ။ စိုက်ပျိုးရေးလုပ်ငန်းကို အရင်းအနှီးများစွာဖြင့် ရင်းနှီးကြပြီး သီးနှံ ထွက်သည့်အခါ အထွက်နှုန်းလျော့ခြင်း များ၊ ဈေးကွက် မရှိမှုများနှင့်ကြုံရသည့်နှစ်များတွင် တစ်နှစ်ပတ်လုံး စားဝတ်နေရေး ခက်ခဲကြရသည်။ လယ်ယာ လုပ်ငန်းပြီး၍ အခြားသောသီးနှံများစိုက်ပျိုးလုပ်ကိုင်မှုမှာလည်း မရှိသလောက် နည်းပါးသဖြင့်ပုံမှန် ဝင်ငွေရရှိရန်လည်းနည်းကာ မိမိတို့၏စားဝတ်နေရေးကိုလည်း ခက်ခဲစေပါသည်။

နွမ်းပါး(ဆင်းရဲ)သည့် အိမ်ထောင်စုအရေအတွက်အားဖြင့် (၁၆)အိမ်ထောင်စု၊ ရာခိုင်နှုန်းအနေဖြင့် (၁၅.၈)%ခန့်ရှိသည်။ လယ်ယာဧက အနည်းငယ်သာပိုင်ဆိုင်ပြီး စိုက်ပျိုးလုပ်ကိုင်သူ များရှိသကဲ့သို့ အချို့အိမ်ထောင်စုများသည်လည်း လယ်ယာပိုင်ဆိုင်မှုမရှိကြပေ။ ကိုယ်ပိုင်လယ်ယာမြေ မရှိသဖြင့် နေ့စားလိုက်ခြင်းလုပ်ငန်းတို့ကိုသာ လုပ်ကိုင်ကြပြီး စားဝတ်နေရေးအတွက်မှာမူ ပုံမှန်အဆင်ပြေမှုရှိသော် လည်းအခြားသော ကုန်ကျစရိတ်များ အတွက် နှင့်အရေးပေါ် ဖြစ်လာနိုင်သော ကုန်ကျစရိတ်ကဲ့သို့ ကိစ္စရပ်များအတွက် စရိတ်များကိုမူ မတတ်နိုင်ကြဘဲ ကျပ်တည်းသည်ကများသည်။ နေ့စဉ်စားဝတ်နေရေး အတွက်ကိုသာ အဓိကထား လုပ်ကိုင်စားသောက် ကြရသည်။ ထို့ကြောင့် အချို့အိမ်ထောင်စုများ အငှားလယ်လုပ်ကြပြီး အပိုင်ဝင်ငွေများရရှိအောင်လုပ်ကိုင်ကြသည်။ လယ်ယာသုံးပစ္စည်းများမရှိသည့် အိမ်ထောင်စုများအတွက် ငှားရမ်းစရိတ်များပိုမိုကုန်ကျသည်။ လယ်ယာပြီးချိန်တွင်လည်း စပါးအထွက် နှုန်းကောင်းလျှင် ကောင်းသလိုလယ်ပိုင်ရှင်အား ပြန်လည်ပေးကြ ရသည်။ထို့ကြောင့် တစ်နှစ်တာ

စားဝတ်နေရေးမဖူလုံခြင်း မှာ လယ်ယာ လုပ်ငန်းအတွက်ရင်းနှီးကြရသော ကုန်ကျစရိတ်များပြားသော်လည်း ဈေးနှုန်းမတည်ငြိမ်မှုများကြောင့် ရရှိလာသောသီးနှံ၏ဈေးနှုန်းများ မတန်တဆ ဖြစ်နေလျှင်လည်း ရောင်းထုတ်ကြရခြင်းအပြင် ရာသီဥတုဖောက်ပြန်မှုတို့ကြောင့် သီးနှံအထွက်နှုန်းလျော့ခြင်းနှင့် သီးနှံအထွက်နှုန်းကောင်းသော်လည်း ဈေးကွက်မရှိခြင်းစသော အခက်အခဲတို့ကို ကြုံတွေ့ခံစားကြရသည်။ လယ်ယာလုပ်ငန်းသိမ်းပြီးသည်နှင့် ပုံမှန်ဝင်ငွေ များရရှိနိုင်သော အလုပ်အကိုင် အခွင့်အလမ်းများ နည်းပါးခြင်းတို့ကိုလည်း ကြုံတွေ့ နေရပါသည်။ ကျေးရွာလူထုများ အလုပ်အကိုင်အခွင့်အလမ်းများ ကောင်းမွန်တိုးတက်လာစေရန် လုပ်ငန်းများဖန်တီး ပေးနိုင်ပါက ပြေလည်လာမည်ဖြစ်သည်။ကျေးရွာ၏ (၈၅)ရာခိုင်နှုန်းခန့်မှာ လုပ်ကိုင်စားသောက်ရန် မြေယာများရှိနေသည့်အတွက် တပိုင်တနိုင်လုပ်ငန်းများ လုပ်ကိုင်နိုင်ရန် စိုက်ပျိုးရေးကို လုံလောက်စွာ အသုံးပြုနိုင်အောင် စီစဉ်ဆောင်ရွက်ပေးနိုင်ပါက ရာသီအလိုက် သီးနှံတို့ကို စိုက်ပျိုးလုပ်ကိုင်ခြင်းဖြင့် အဆင်ပြေလာသည့်အပြင် မြေယာပိုင်ဆိုင်မှုမရှိသည့် အိမ်ထောင်စုများသည် လည်း ဆယ့်နှစ်ရာသီ ပတ်လုံးအလုပ်များရှိနေလျှင် နေ့စားလိုက်ခြင်းဖြင့် ပုံမှန်ဝင်ငွေများ ရရှိနေခြင်းဖြင့် စားဝတ်နေရေးအပြင် အဖက်ဖက်မှလည်း တဖြည်းဖြည်းပြောင်းလဲ တိုးတက်လာနိုင်မည် ဖြစ်သည်။

မှတ်တမ်းတင်သူ

အမည် - ဒေါ်ဆော်မြာ

ရာထူး-လူထုစည်းရုံးရေးမှူး

ရာသီခွင်ပြကွဲဒိန်

| အကြောင်းအရာ | တန်ခူး ၄ | ကဆုန် ၅ | နယုန် ၆ | ဝါဆို ၇ | ဝါခေါင် ၈ | တော်သ လင်း ၉ | သီတင်း ကျွတ် ၁၀ | တန်ဆောင် မုန်း ၁၁ | နတ်တော် ၁၂ | ပြာသို ၁၃ | တပို့တွဲ ၁၄ | တပေါင်း ၁၅ |
|---------------------|----------------------|------------|---------------|---------------|----------------|--------------------|-----------------------|-------------------------|------------------------------------|---------------------|----------------|---------------|
| ရာသီဥတု | | | | | | | | | | | | |
| ပိုက်ပျိုးရေး | | | | | | | | | | | | |
| ဝင်ငွေ/ထွက်ငွေ | /\$/\$ /\$/\$ | /\$ /\$ | /\$ /\$/\$ | /\$ /\$/\$ | /\$ /\$/\$ | /\$ /\$ | /\$/\$ /\$ | /\$/\$/\$ /\$ | /\$/\$/\$ /\$/\$ | /\$/\$ /\$/\$ | /\$/\$ /\$ | /\$ /\$/\$ |
| ကျန်းမာရေး | | | | လူကွေး | အူဆူပျက်၊ ဖျား | | လူကွေး | ခွာစေ၊ ဆွေး၊ ဆိုး | | ဝမ်းပျက်၊ ငါး၊ ချား | | |
| ပွဲလမ်းသဘင် | တံခွာတိုစ၊ ပွဲစား | | | | | | ဒါ၊ ကုစ၊ တော် | ကယိ၊ ငွေ | ကောက် သစ်စားပွဲ ဒွာ၊ ငါးကွေ့ | | | |
| သောက်သုံးရေ ရရှိမှု | | | | | | | | | | | | |
| အစားအစာဖူလုံမှု | | | | | | | | | | | | |

ပါဝင်ဆွေးနွေးသူ
ကျား- ၃၆
မ- ၅၃

မှတ်တမ်းတင်သူ
အမည် - ဒေါ်သောဇာဖြူ
ရာထူး - လူမှုဝန်ထမ်းရေးရာဌာန

ရာသီခွင်ပြ ပြက္ခဒိန် သုံးသပ်ချက်

ဆော်ဒီးဒေါကျေးရွာ၏ ရာသီခွင်ပြပြက္ခဒိန်အား ပြန်လည်သုံးသပ်ဆွေးကြရာတွင်

- စပါးနှင့်ကြက်သွန်ကို အဓိကထား စိုက်ပျိုးသည်။ကြက်သွန်ကို စီးပွားဖြစ်စိုက်ပျိုးသူ အိမ်ထောင်စု အချို့သာရှိပြီး အများအားဖြင့် မိမိအိမ်တွင်း စားသုံးရန်အတွက်သာ စိုက်ပျိုးကြသည်။ စပါးသီးနှံ စိုက်ပျိုးရာ၌ မိုးစပါးတစ်သီးကိုသာ အဓိကစိုက်ပျိုးနိုင်ကြပြီး နွေစပါးကိုမူ ဆည်မြောင်း နှင့်နီးသော အချို့လယ်ပိုင်ရှင်များ ကသာ စိုက်ပျိုးကြရသည်။စပါးကို မိုးစပါး သာမက နွေစပါးကိုပါနှစ်သီးလုံး စိုက်ပျိုးလိုကြသော်လည်း နွေစပါးစိုက်ပျိုးရန်အတွက်မှာမူ စိုက်ပျိုးရေမရရှိကြ သဖြင့် စိုက်ပျိုးနိုင်ခြင်း မရှိကြပေ။
- မွေးမြူရေးအနေဖြင့် ကြက်၊ဝက်၊ဘဲတို့ကို တပိုင်တနိုင်မွေးမြူကြပြီး အရေးပေါ်လိုအပ်လာသည့် ငွေကြေးများအတွက်ရောင်းထုတ်လိုက်ပါက အရေးပေါ်ငွေကြေးများအဖြစ် အသုံးပြုနိုင်အောင် မွေးမြူကြသည်။ နွားများလည်းမွေးမြူကြပြီး ၎င်းနွားများသည် ဘိုးဘွားမိဘ လက်ထက်ကပင် အမွေအနှစ် များအဖြစ် ရရှိခဲ့ကြခြင်းဖြစ်ပြီး သားသမီး များကိုလည်း အမွေများတဆင့်ပေးနိုင်ရန်အတွက် မွေး မြူကြခြင်း ဖြစ်သည်။ ထို့ကြောင့် စီးပွားဖြစ်ရောင်းဝယ်ဖောက်ကားရန်အတွက် မွေးမြူထားခြင်းမျိုး မဟုတ်ပေ။
- ကျေးရွာရှိ တစ်နှစ်တာဝင်ငွေထွက်ငွေကို သုံးသပ်ကြည့်သောအခါ (၁၂)ရာသီ ပတ်လုံး အလုပ်အကိုင်မှာ စပါးနှင့်ကြက်သွန်သီးနှံစိုက်ပျိုးခြင်းသာရှိသဖြင့် ကိုယ်ပိုင်လုပ်ငန်းမရှိသော အိမ်ထောင်စုများ အတွက် နေ့စားလိုက်ခြင်းဖြင့် ယင်းကာလ၌သာ ပုံမှန်ဝင်ငွေရှိပြီး ကျန်သော ကာလများမှာ ကိုယ်ပိုင် လုပ်ကိုင်သောလုပ်ငန်းများမှာလည်းပြီးစီးပြီဖြစ်သဖြင့် အလုပ်အကိုင်နည်းပါး လာပြီး ပုံမှန်ဝင်ငွေလည်း မရှိပါ။ အခြားဒေသများသို့ သွားရောက်လုပ်ကိုင်သူရှိသော်လည်း နည်းသည်။
- ရာသီအကူးအပြောင်းကာလများတွင် ကျေးရွာ၌ နှာစေး ချောင်းဆိုးခြင်းနှင့် ရာသီတုပ်ကွေး ဖြစ်ပွားခြင်းများလောက်သာ ရှိပါသည်။ ကြီးမားသော ကျန်းမာရေး ပြဿနာ ဖြစ်ပွားခြင်းများကိုမူ မတွေ့ရသေးပေ။
- ကျေးရွာ၌ ရိုးရာဓလေ့အရ ကျင်းပသော ပွဲတော်များလည်းရှိပါသည်။ ဧပြီလတွင် တံခွန်တိုင်ကေ့ထိုးဘိုး ပွဲတော်၊စက်တင်ဘာအောက်တိုဘာလများတွင် ဒီးကူပွဲတော်၊နိုဝင်ဘာ၊ဒီဇင်ဘာလများတွင် ငှက်လိုက်ပွဲ တော်နှင့် ကောက်သစ်စားပွဲ ဟူ၍ ရာသီအလိုက် ပွဲတော်များကျင်းပကြသည်။
- ဤနှစ်၌ သောက်သုံးရေမှာလုံလောက်စွာသုံးစွဲလာနိုင်ပြီဖြစ်ပြီး နွေရာသီကာလတွင် သာအနည်းငယ် နည်းပါးလာသည်။
- အလုပ်အကိုင်အခွင့်အလမ်းနည်းပါးပြီးလယ်ယာလုပ်ငန်းအချိန်တွင်သာဝင်ငွေရရှိပြီးကျန်သောကာလမျှ ဘေးတွင်ပုံမှန်အလုပ်မရှိသဖြင့်ပုံမှန်ဝင်ငွေလည်းမရှိပေ။ ထို့ကြောင့် (၁၂)ရာသီပတ်လုံးအလုပ်ပုံမှန်မရှိဘဲ ပုံမှန်ဝင်ငွေမရသဖြင့်စားဝတ်နေရေးအတွက်ခက်ခဲမှုရှိပါသည်။

- အလုပ်အကိုင်အခွင့်အလမ်း နည်းပါး လွန်းသည့်အတွက် အဓိက လုပ်ကိုင်စားသောက်သော ဆန်စပါးစိုက်ပျိုးနေသည့်ကာလမှအပ ကျန်ကာလများ၌ အလုပ်အကိုင် အခွင့်အလမ်းနည်းပါးသဖြင့် ဝင်ငွေရအလုပ်များကို အခြားဒေသများသို့ အဆက်အသွယ်များဖြင့် သွားရောက်လုပ်ကိုင်ကြသူများ ရှိလာကြသည်။ ထို့ကြောင့် ကျေးရွာနေလူထုများ တနှစ်တာအတွက် စားဝတ်နေရေး ဖူလုံနိုင်မှုမရှိသေးပေ။

ဆွေးနွေးသူ

ကျား - ၃၆

မ - ၅၃

မှတ်တမ်းတင်သူ

အမည် - ဒေါ်ဆော်မြာ

ရာထူး-လူထုစည်းရုံးရေးမှူး

အရင်းအမြစ် သုံးစွဲမှုပုံစံပြဇယား

| အမျိုးသား | အမျိုးသမီး | အမျိုးသား+အမျိုးသမီး |
|--|---------------------------------------|---|
| လယ်ထွန်စက် စပါးချွေစက် ထော်လာဂျီ စပါးရိတ်စက် ကား ဆန်စက် လယ်ရိတ်စက် | အပ်ချုပ်စက် ရက်ကန်းစင် ဂျပ်ခုပ် | စာသင်ကျောင်း၊ မူကြိုကျောင်း ခန်းမဆောင် စာကြည့်တိုက် အိမ် လမ်း၊ တံတား ရေမီး ဆိုင်ကယ် လယ်ယာ၊ တောင်ယာ ငွေကြေးဥစ္စာ ဈေးဆိုင် ကြက်၊ ဝက်၊ ဘဲ နွား ခြံ |

အရင်းအမြစ် ထိန်းချုပ်မှုပုံစံပြဇယား

| အမျိုးသား | အမျိုးသမီး | အမျိုးသား+အမျိုးသမီး |
|--|---|---|
| လယ်ထွန်စက် စပါးချွေစက် ထော်လာဂျီ စပါးရိတ်စက် ဆန်စက် ကား ဆိုင်ကယ် နွား လယ်ရိတ်စက် | အပ်ချုပ်စက် ရက်ကန်းစင် ဂျပ်ခုပ် ဈေးဆိုင် | စာသင်ကျောင်း မူကြိုကျောင်း ခန်းမဆောင် စာကြည့်တိုက် အိမ် လမ်း၊ တံတား ရေမီး လယ်ယာ၊ တောင်ယာ၊ ခြံ ငွေကြေးဥစ္စာ ကြက်၊ ဝက်၊ ဘဲ |

အရင်းအမြစ် အသုံးပြုမှုနှင့် ထိန်းချုပ်မှုသုံးသပ်ခြင်း

စတုတ္ထနှစ်စက်ဝန်းအတွက် ကျေးရွာတွင်ရှိသော အရင်းအမြစ်တို့ကို ပြန်လည်သုံးသပ်၍ ကျေးရွာလူထု အမျိုးသားနှင့် အမျိုးသမီး တို့၏ သုံးစွဲလျက်ရှိသော အရင်းအမြစ်များနှင့် ၎င်းတို့ကို ထိန်းချုပ်သူတို့အားမည်သူများဖြစ်သည်ကို သုံးသပ်ဆွေးနွေးထားကြပါ သည်။ ထိုသို့ အရင်းအမြစ်ကို သုံးစွဲသူ/ထိန်းချုပ်သူဟု ဆိုရာ၌ အမျိုးသားများသာလျှင် သုံးစွဲ သည့် အရင်းအမြစ်အမျိုးသမီးများနှင့်သာ သီးသန့်သက်ဆိုင်သော အရင်းအမြစ်ဟူ၍ ကန့်သတ်သုံးစွဲသော အရင်းအမြစ် မရှိပေ။ သို့သော် အချို့အရင်းအမြစ်များသည် အမျိုးသားများမှ ပိုမိုအသုံးပြုမှုများသည့် အရင်းအမြစ်များ ဖြစ်သကဲ့သို့ အချို့အရင်းအမြစ်သည်လည်း အမျိုးသမီးတို့သာလျှင် အသုံးများသည့် အရာများလည်းရှိ သည်။

အများပိုင် ကျေးရွာအခြေခံအဆောက်အဦများဖြစ်သည့် ခန်းမဆောင်၊စာသင်ကျောင်း၊မူကြိုကျောင်း၊ စာကြည့်တိုက်၊အိမ်၊လမ်း၊တံတား၊ရေမီး၊လယ်ယာ၊တောင်ယာ၊ဆိုင်ကယ် စသော အရင်းအမြစ်များသည် အမျိုး သားများရော အမျိုးသမီးများပါ သုံးစွဲကြရသကဲ့သို့ ပျက်စီးလာသောအခါတွင်လည်း အတူတကွသာ ပြုပြင်ထိန်းချုပ် ကြရသည်။လယ်ယာသုံးပစ္စည်းများဖြစ်သော လယ်ထွန်စက်၊လယ်ရိတ်စက်၊ စပါးချွေ စက်၊ထော်လဂျီ၊ကား၊ဆန်စက် စသည်တို့မှာ အမျိုးသားများမှသုံးစွဲမှုပိုများသဖြင့် ထိန်းချုပ်ရာတွင်လည်း အမျိုးသားများသာ ထိန်းချုပ်ကြရသည်။ သို့သော် ထိုပစ္စည်းများကို အမျိုးသမီးများမှ သုံးစွဲတတ်ပါကလည်း သုံးစွဲခွင့် ပြုကြပါသည်။ သုံးစွဲခွင့် လည်း ပေးကြပါသည်။

အပ်ချုပ်စက်၊ဂျပ်ခုတ်၊ရက်ကန်းစင်တို့ကိုမူ အမျိုးသမီးများက ပိုမိုသုံးစွဲကြပြီးထိန်း ချုပ်ကြပါသည်။ အချို့သောအပိုင်းများတွင်မူ အမျိုးသားများမှ ဝင်ရောက်ထိန်းချုပ်ပေးမှုများလည်း ရှိပါသည်။ဈေး ဆိုင်၊ ငွေကြေးဥစ္စာများအပြင် တပိုင်တနိုင်မွေးမြူထားသော ကြက်၊ဝက်၊ဘဲတို့ကို အတူတကွသုံးစွဲကြပြီး ထိန်းချုပ်ရာ တွင်လည်း အတူတကွထိန်းချုပ်ကြရပါသည်။ သို့သော်လည်း ယင်းအပိုင်းများသည် အမျိုးသားများထက် အမျိုးသမီးများမှ ပိုမိုတာဝန်ယူပြီးလုပ်ကိုင်ကြရသည်က များပါသည်။

ဤသို့အားဖြင့် ဆော်စီးဒေါကျေးရွာတွင်ရှိသော အရင်းအမြစ်များအားလုံးသည် အမျိုးသား၊အမျိုးသမီး များအားလုံးမှ ဝင်ရောက်သုံးစွဲခြင်း၊ ထိန်းချုပ်ခြင်းများ ဆောင်ရွက်နိုင်ပါသည်။အရင်းအမြစ်များနှင့် ပက်သက်၍ အမျိုးသား၊အမျိုးသမီးများပေါ်မူတည်ကာ ကန့်သတ်ထိန်းချုပ်ထားသည့် အရာမျိုးမရှိပေ။ သို့ဖြစ်သောကြောင့် ကျေးရွာ၌ အရင်းအမြစ်များနှင့်ပက်သက်သော အချင်းပွားခြင်းမျိုးလည်းမရှိသဖြင့် အမျိုးသားနှင့် အမျိုးသမီးတို့ အကြား မည်သို့သော အငြင်းပွားစရာကိစ္စရပ်များမှာလည်း မရှိပေ။

ပါဝင်ဆွေးနွေးသူ

ကျား-၃၆

မ -၅၃

မှတ်တမ်းတင်သူ

အမည်-ဒေါ်ဆော်မြာ

ရာထူး-လူထုစည်းရုံးရေးမှူး

ပင့်ကူအိမ်သုံးသပ်ခြင်းပြပုံ

အရှိုးတာ: _____
 အမျိုးသမီး: _____

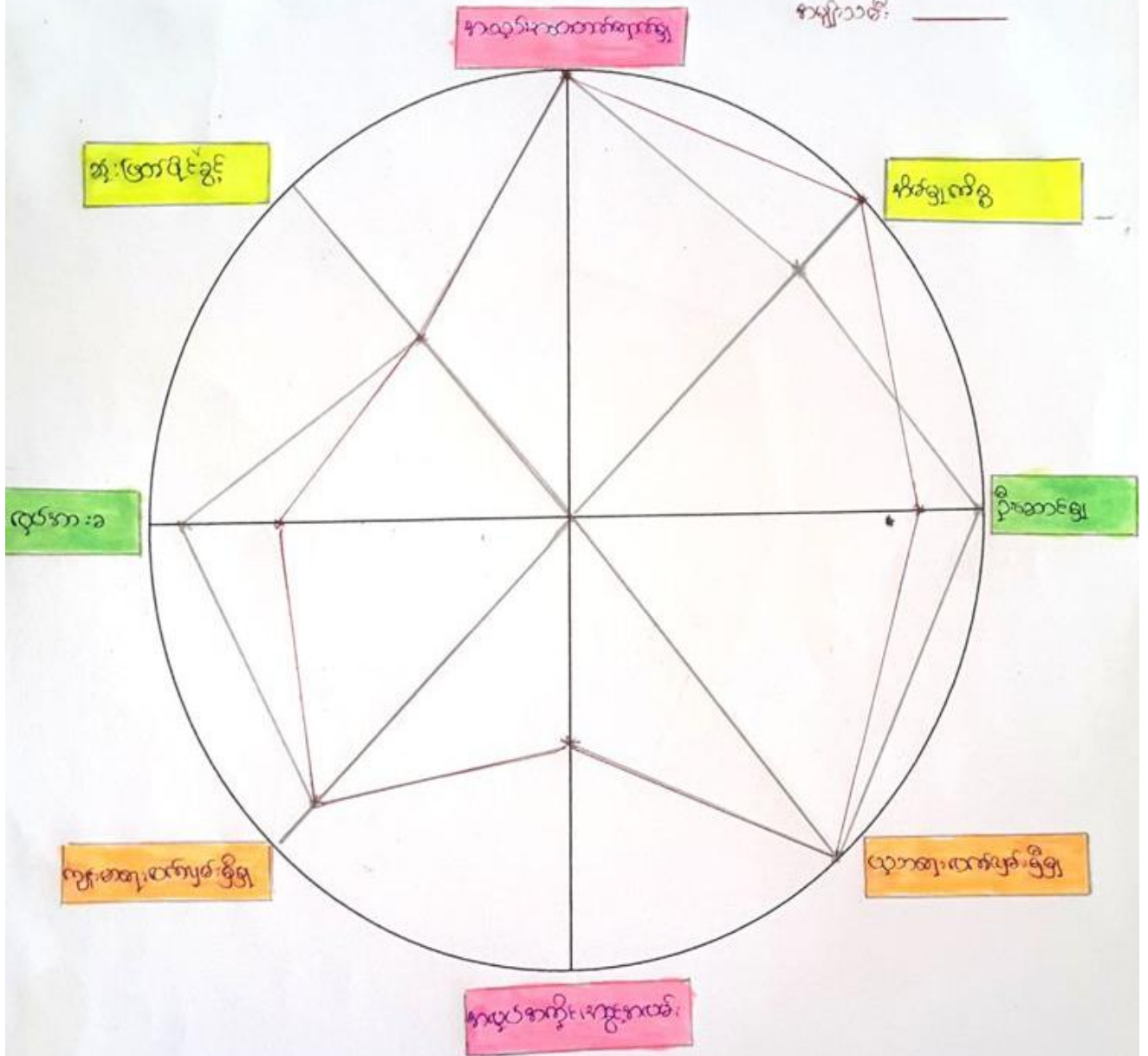

ပါဝင်ဆွေးနွေးသူ

ကျား- ၃၆

မ- ၅၃

မှတ်တမ်းတင်သူ

အမည် - မေအောင်မြာ

ရာထူး - လူထုဆွေးနွေးရေး ၅၂

ပင့်ကူအိမ်သုံးသပ်ချက်

ဆော်ခီးဒေါကျေးရွာရှိ အမျိုးသား၊အမျိုးသမီးတို့၏ ကွဲပြားနေသည့် အယူအဆ၊အတွေးအခေါ်တို့ကို ပင့်ကူအိမ်ပုံစံပြုလောင်းနှင့် နှိုင်းယှဉ်ဖော်ထုတ်ကာ အမျိုးသားနှင့်အမျိုးသမီးတို့တစ်ဦးစီမှ လိုအပ်ချက်ရှိနေသော ပြဿနာ၊အခက်အခဲ၊စိန်ခေါ်မှုများကို မည်သို့ပြေလည်အောင်၊ဆွဲခေါ်နိုင်အောင် ဆောင်ရွက်ကြမည်ကို ဆွေးနွေးသုံးသပ်ရာတွင်

- ❖ ကိစ္စရပ်များပေါ်မူတည်၍ အဆုံးအဖြတ်များချမှတ်ကြရာ၌ အမျိုးသား၊အမျိုးသမီးများမှ ဝင်ရောက်ဆုံးဖြတ်ခွင့်ရှိကြပါသည်။လူမှုရေးကိစ္စရပ်များဟုဆိုရာ၌ သာရေးနာရေးကိစ္စများတွင်ဖြစ်စေ၊လူမှုရေးကိစ္စရပ်များတွင်ဖြစ်စေ အမျိုးသား အမျိုးသမီးတို့ တာဝန်ယူဆောင်ရွက်ရသော အခန်းကဏ္ဍချင်းအလိုက် တာဝန်များကို ခွဲဝေတာဝန်ယူရန် ဝင်ရောက်ဆုံးဖြတ်ခွင့် ရှိကြပါသည်။
- ❖ အလုပ်အကိုင်အခွင့်အလမ်းများမှာမူ ကျေးရွာမှလယ်ယာလုပ်ငန်းပြီးစီးပါက ကျေးရွာတွင်သာ ကြိုရာအလုပ်တို့ကို လုပ်ကိုင်သူများရှိသကဲ့သို့ အခြားနေရာဒေသသို့ သွားရောက်လုပ်ကိုင်သူများလည်းရှိသဖြင့် တစ်ယောက်နှင့်တစ်ယောက် အလုပ်အကိုင်ရှိနေပုံချင်း မတူညီပါ။အမျိုးသမီးများအရက်ချက်ခြင်း၊ခေါင်ဖောက်ခြင်းလုပ်ငန်းများဖန်တီးကာ ဈေးဆိုင်အသေးစားလေးများ ဖန်တီးကာ အပိုင်ငွေများ ရှာဖွေကြပါသည်။
- ❖ လုပ်အားခရရှိပုံချင်းမှာလည်း ကျေးရွာမှ အလုပ်ခေါ်သော အလုပ်ရှင်ပေါ်မူတည်၍ မတူညီခြင်းများလည်း ရှိပါသည်။ ဥပမာ-အလုပ်ရှင်မှ ၂ရက်နှင့်အပြီး လုပ်ငန်းကို အပြီးသတ်လိုပါက အလုပ်သမားလုပ်အားခကို အမျိုးသား အမျိုးသမီး ပုံမှန်ရရှိတာထက် ပိုမိုပေးလိုက်သည့်အတွက် လုပ်အားခရရှိပုံချင်းမတူညီကြပေ။
- ❖ ဦးဆောင်မှုအပိုင်းတွင် အိမ်တွင်း၌ဖြစ်စေ၊လူမှုရေးကိစ္စများတွင် ဖြစ်စေ အမျိုးသားများမှ ရှေ့မှဦးစီးဦးဆောင်ကာ အဓိက လုပ်ဆောင်ရသူများဟု ယခင်ကပင် ယူဆထားကြသဖြင့်လည်းကောင်း၊ အိမ်ထောင်ဦးစီးဟူသောအတိုင်းပင် အမျိုးသားများမှ ပိုမိုဦးရွက်ဦးဆောင်ပြုနေကြပါသည်။သို့သော်လည်း ယခုနောက်ပိုင်း၌ အချို့သော အမျိုးသမီးများမှလည်း အိမ်တွင်း၌ဖြစ်စေ၊လူ့အဖွဲ့အစည်းများတွင်ဖြစ်စေ ဦးဆောင်တတ်လာနိုင်သည်များလည်း ရှိလာပြီဖြစ်သည်။
- ❖ ပညာရေးကဏ္ဍတွင် ယခုခေတ်အရလည်း မိမိတို့၏သား၊သမီးများကို ဆုံးခန်းတိုင် တန်းတူကျောင်းများထားပေးသည့် အသိများလည်း ရှိလာပြီး ကျင့်သုံးနေကြပြီလည်း ဖြစ်ပါသည်။
- ❖ ကျန်းမာရေးလက်လှမ်းမီမှုတွင် ယခုအခါများ၌ နည်းပညာများတိုးတက်လာသည်နှင့်အမျှ ဖုန်း၌ဖြစ်စေ၊တီဗီ၌ဖြစ်စေ ကျန်းမာရေးကဏ္ဍများကိုလိုအပ်သလိုလေ့လာနိုင်ကြသကဲ့သို့ ဆေးပေးခန်းများတွင်လည်း ရာသီအလိုက် အသိပေးဟောပြောမှုများသည်လည်း ရှိနေသဖြင့် အမျိုးသား၊အမျိုးသမီးတို့၌ ကျန်းမာရေးအသိတို့မှာ တူညီကြသည်။ ပြုစုရာတွင်မူ အမျိုးသမီးများမှ အနီးကပ်ပြုစုကြရသည်။

- ❖ အိမ်မှုကိစ္စကိုဆောင်ရွက်ကြရာ၌ အမျိုးသမီးများကို အမျိုးသားများမှ ကူညီလုပ်ကိုင်လာကြပြီဖြစ်သော်လည်း အိမ်တွင်းမှုကိစ္စများတွင် အမျိုးသမီးများကသာလျှင် အဓိက တာဝန်ယူဆောင်ရွက်နေကြသေးသည်။
- ❖ စည်းဝေးတက်ရောက်မှုတွင် အမျိုးသမီးများမှ အချိန်ပေးနိုင်မှုပိုနည်းနေသေးသည်။ တစ်ခါတစ်ရံ ကျေးရွာအစည်းအဝေးများသည် ညအချိန်များတွင် ပြုလုပ်သည့်အချိန်တွင်လည်းကောင်း၊ တချို့သော အဖွဲ့အစည်းများမှ လုပ်သောအဖွဲ့အစည်းများသည် ကျေးရွာ၏အရေးပါအရာရောက်သော သက်ဆိုင်မှုရှိသော သူများနှင့်သာ ဆောင်ရွက်လိုက်သည့်အခြေအနေမျိုးတို့တွင် အမျိုးသမီးများမှ အစည်းအဝေးများတွင် ပါဝင်နိုင်မှုနည်းသွားရပါသည်။ အိမ်မှုကိစ္စများကြောင့်လည်း အစည်းအဝေးတွင် ပါဝင်မှု နည်းသွားရခြင်းလည်း ဖြစ်ပါသည်။ ကျေးရွာ၏လူမှုရေးကိစ္စများဖြစ်သော သာရေး၊ နာရေးကိစ္စများတွင်မူ အမျိုးသားများရော အမျိုးသမီးများပါ ကဏ္ဍအလိုက် ပါဝင်ကူညီဆောင်ရွက် ခွင့် ကြရပါသည်။

ဆွေးနွေးသူ

ကျား - ၃၆

မ - ၅၃

မှတ်တမ်းတင်သူ

အမည်- ဒေါ်ဆော်မြာ

ရာထူး - လူထုစည်းရုံးရေးမှူး

အဖွဲ့အစည်းချိတ်ဆက်မှု ပြပုံ(ကျေးရွာအတွင်း/အပြင်)

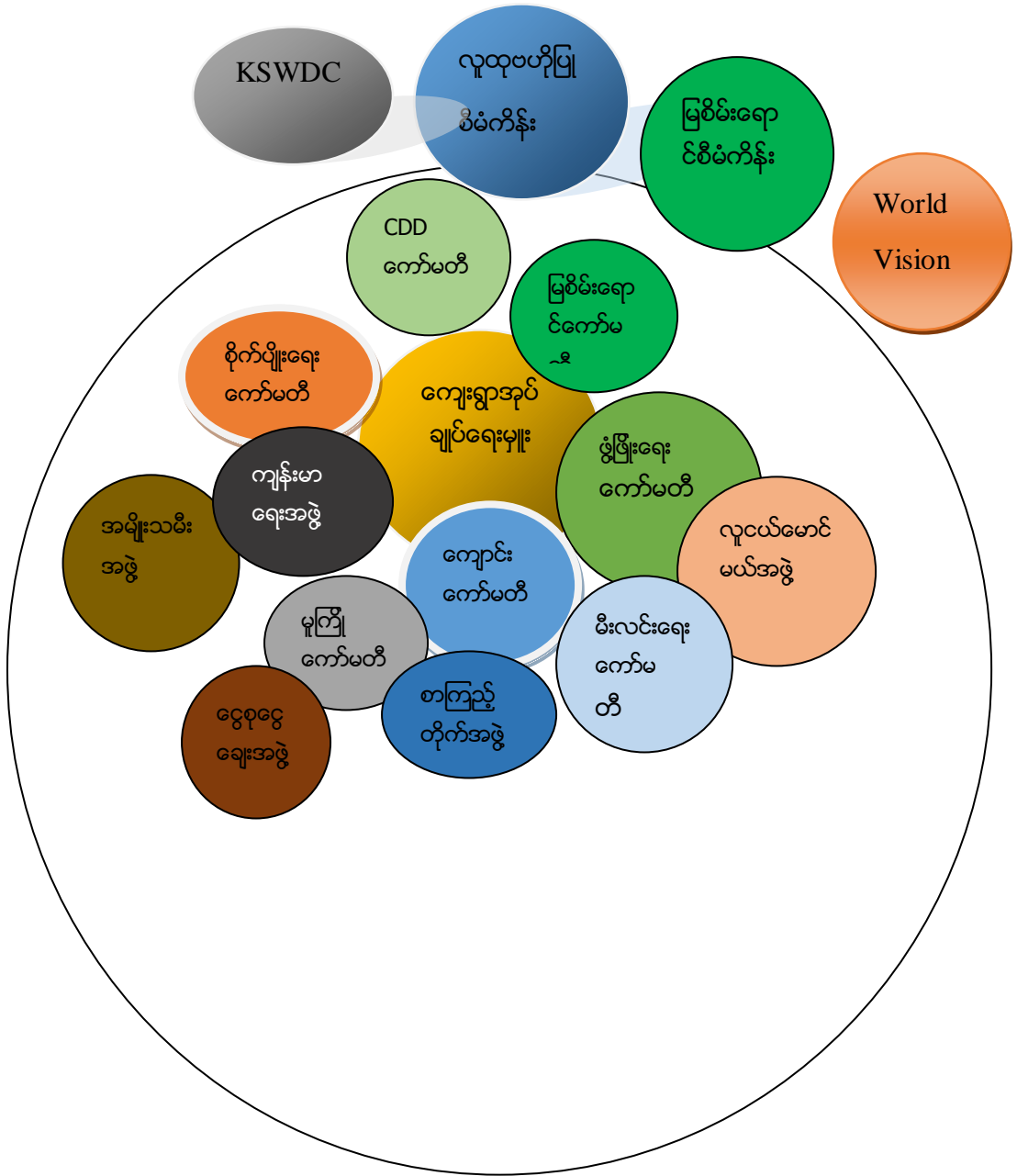

ဆွေးနွေးသူ
 ကျား -၃၆
 မ - ၅၃

မှတ်တမ်းတင်သူ
 အမည်- ဒေါ်ဆော်မြာ
 ရာထူး - လူထုစည်းရုံးရေးမှူး

အဖွဲ့အစည်းချိတ်ဆက်မှုပုံစံပြ သုံးသပ်ချက်

ဆော်မီးဒေါကျေးရွာတွင် ရပ်ရေးရွာရေးကိစ္စများ၌ဖြစ်စေ ပြဿနာအခက်အခဲများရှိလာပါက ယင်းကိစ္စရပ်များကို ကူညီဖြေရှင်းပေးနိုင်စေရန် ဖွဲ့စည်းထားသော အဖွဲ့အစည်းများရှိသကဲ့သို့ ကျေးရွာ၏ဖွံ့ဖြိုးရေး လုပ်ငန်းတို့ကို ကူညီဆောင်ရွက်ပေးနေသော ပြင်ပအဖွဲ့အစည်းများနှင့် ရပ်ရွာတွင်းအဖွဲ့များလည်းရှိပြီး ယင်းအဖွဲ့အစည်းများမှ ဖွဲ့စည်း ပေးခဲ့သော အဖွဲ့များလည်း ရှိပါသည်။

- ❖ ကျေးရွာအုပ်ချုပ်ရေးမှူးသည် ကျေးရွာ၏လူမှုရေးကိစ္စများတွင် ဦးဆောင်၍ စီမံခန့်ခွဲကာ ကူညီ ဆောင်ရွက်ပေးရသည်။ပြဿနာများကိုလည်းဦးဆောင်ဖြေရှင်းအဆုံးအဖြတ်ပြုကြရသည်။လိုအပ် ပါက ဌာနဆိုင်ရာများနှင့် ချိတ်ဆက်ဆောင်ရွက်ပေးရသည်။
- ❖ ဖွံ့ဖြိုးရေးကော်မတီသည် ကျေးရွာ၏လိုအပ်ချက်တို့ကို စောင့်ကြည့်လေ့လာပြီး ကျေးရွာ၏ဖွံ့ဖြိုး ရေးလုပ်ငန်းများကို အဓိက ပါဝင်ကူညီဆောင်ရွက်ရပြီး အကောင်အထည်ဖော်ဆောင်ရွက်ရာတွင် အဓိက လုပ်ဆောင်ပေးရပါသည်။
- ❖ ပညာရေးကော်မတီ၊မူကြိုကော်မတီ၊ စာကြည့်တိုက်ကော်မတီတို့သည် ဖွံ့ဖြိုးရေးကော်မတီနှင့်ချိတ် ဆက်ပြီးကလေးများ၏ပညာရေးပိုင်းဆိုင်ရာ လိုအပ်ချက်များကို ဆောင်ရွက်ပေးရသည့်အပြင် ထူးချွန်ထက်မြက်၍ အရည်အချင်းများရှိသောလူငယ်များ ပေါ်ထွက်လာအောင် ပံ့ပိုးကူညီဆောင် ရွက်ပေးရသည်။
- ❖ စာကြည့်တိုက်ကော်မတီသည်လည်း စာကြည့်တိုက်မှလိုအပ်သည့် စာအုပ်များပုံ ပိုးပေးလာသော ဌာနများသို့ ပုံမှန် သွားရောက်ထုတ်ယူပေးရသည်။
- ❖ ကျန်းမာရေးကော်မတီသည် ကျေးရွာမှ ဖြစ်ပေါ်လာနိုင်သော ကျန်းမာရေးပြဿနာများ ကြီးမားပါကသက်ဆိုင်ရာ ကျန်းမာရေးဌာနသို့အချိန်မီချိတ်ဆက်ပေးပြီး ကူညီဆောင်ရွက်ပေးရပါ သည်။
- ❖ အမျိုးသမီးရေးရာအဖွဲ့ကော်မတီသည် အမျိုးသမီးနှင့်သက်ဆိုင်သော အခွင့်အရေးဆိုင်ရာ အကြောင်းအရာတို့ကိုကျေးရွာလူထုများအားဆွေးနွေးရှင်းလင်းပြပြီးဖွံ့ဖြိုးတိုးတက်ရေးလုပ်ငန်းတို့ ကိုလည်း ကူညီဆောင်ရွက်ပေးရ သည်။
- ❖ လူငယ်မောင်မယ်အဖွဲ့သည်လည်း ကျေးရွာ၏မည်သို့သော လူမှုရေးကိစ္စမျိုးကိုမဆို အဓိက ပါဝင်ကူညီဆောင်ရွက်ပေးရသည့် အဖွဲ့ဖြစ်ပါသည်။
- ❖ စီထောက်ကော်မတီသည် လူထုဗဟိုပြုစီမံကိန်းမှ ပေးသောသင်တန်း၊အစည်းအဝေးများသို့ တက် ရောက်ပေးရသည်။ကျေးရွာ၏အဓိက လိုအပ်ချက်တို့ကို ဖော်ထုတ်ပြီး လုပ်ငန်းအကောင်အထည် ဖော်ဆောင်ရွက်ရာ၌ အဓိက လုပ်ဆောင်ပေးရသော ကော်မတီဖြစ်သည်။

- ❖ မြစ်မီးရောင်ကော်မတီသည်လည်း စီမံကိန်းမှ ချပေးသောချေးငွေများကို စီမံခန့်ခွဲကာ အဓိကလိုအပ်ချက်ရှိသည့် အိမ်ထောင်စုများကို အတိုးနည်းပါးသည့် ချေးငွေတို့ကို ယူစေကာ လုပ်ငန်းတို့တွင် အကောင်အထည်ဖော်ဆောင်ရွက်နိုင်အောင် ဆောင်ရွက်ပေးရပါသည်။
- ❖ Cddကော်မတီမှာ လူထုဗဟိုပြုစီမံကိန်းမှ ဆောင်ရွက်ပေးသော ဖွံ့ဖြိုးရေးလုပ်ငန်းတို့ကို အဓိကတာဝန်ယူဆောင်ရွက်ကြရသည်။
- ❖ ငွေစုငွေချေးအဖွဲ့သည်လည်း ကျေးရွာ၏ ဘုံရံပုံမှ မဟုတ်ပဲ မတည်ထားပေးသော ရံပုံငွေဖြင့် တိုးပွားအောင် စနစ်တကျ စီစစ်ဆောင်ရွက်ရသည်။

ပြင်ပအဖွဲ့အစည်းများအနေဖြင့်

- ❖ လူထုဗဟိုပြုစီမံကိန်းသည် ကျေးရွာမှ တင်ပြလာသော စီမံကိန်းလုပ်ငန်းခွဲကို အဓိကလုပ်ဆောင်ပေးသွားမည် ဖြစ်ပါသည်။ ၂၀၁၈ခုနှစ် တတိယနှစ်စက်ဝန်း၌ ကျေးရွာခန်းမဆောင်ကို အကောင်အထည်ဖော် ဆောင်ရွက်သွားပြီး ဖြစ်ပါသည်။ လူထုကိုယ်တိုင်အကောင်အထည်ဖော်ဆောင်ရွက်တတ်စေရန် စွမ်းဆောင်ရည်များ မြှင့်တင်ပေးသော အဖွဲ့အစည်းတစ်ခုလည်း ဖြစ်ပါသည်။
- ❖ မြစ်မီးရောင်စီမံကိန်းသည် အတိုးမဲ့ချေးငွေကို ချပေးကာ လူထုတို့အား ရံပုံငွေဖြင့် အရင်းအနှီးပြုစေကာ လူနေမှုဘဝ တိုးတက်မြှင့်တင်ပေးလာစေရန်နှင့် ကျေးရွာအဆင့်တွင် အတိုးနည်းပါးသော ချေးငွေစနစ်ဖြင့် ရရှိလာသော အတိုးတို့ကို ကျေးရွာ၏လိုအပ်သော ဖွံ့ဖြိုးရေးလုပ်ငန်းများတွင် အသုံးပြုစေပါသည်။
- ❖ World Vision သည် ကျေးရွာရှိ မူကြိုကျောင်း၊ စာကြည့်တိုက်အဆောက်အဦးတို့ကို ထောက်ပံ့ပေးသည့်အပြင် ကျေးရွာလူထုတို့ကိုလည်း ကျန်းမာရေး၊ ပညာရေးဆိုင်ရာ ဟောပြောပွဲများကိုလည်း ဗဟုသုတများရှိစေရန် ပြုလုပ်ခြင်းမျိုးများလည်း ရှိပါသည်။
- ❖ KSWDC ကရင်နီလူမှုဖူလုံရေးအဖွဲ့သည် ကျေးရွာမှ အရေးပေါ်ဖြစ်ပေါ်လာနိုင်သော ကိစ္စရပ်တို့အတွက် အသုံးပြုနိုင်ရန် ရံပုံငွေထောက်ပံ့ပေးထားပါသည်။

ကျေးရွာတွင် စီမံကိန်းများ မရှိတော့သော်လည်း ကျေးရွာလူထုများ၏ အသိပညာအတွေ့အကြုံများဖြင့် ကျေးရွာမှ လိုအပ်လျှင် လိုအပ်သလို ဌာနဆိုင်ရာများဖြင့် ချိတ်ဆက်ဆောင်ရွက်လာနိုင်နေကြပြီဖြစ်ပါသည်။ လယ်ယာစိုက်ပျိုးရေးလုပ်ငန်းများအပြင် စိုက်ပျိုးရေးနှင့် ပက်သက်၍လည်း အခက်အခဲရှိပါက ဌာနဆိုင်ရာနှင့် ချိတ်ဆက်တတ်နေပြီဖြစ်သည်။ စီမံကိန်းအပြင် အခြားအဖွဲ့အစည်းများ၏ အကျိုးကျေးဇူးများကြောင့် စီမံခန့်ခွဲရာတွင်လည်းကောင်း၊ လုပ်ငန်းပိုင်းဆိုင်ရာတွင်လည်းကောင်း၊ ကျွမ်းကျင်ပညာရှင်တို့ကိုလည်း မည်သို့ရှာဖွေငှားရမ်းရမည့်ကဏ္ဍများအပါအဝင် စာရွက်စာတမ်း ထိန်းသိမ်းမှုနည်းစနစ်တို့ကြောင့် ကျေးရွာဖွံ့ဖြိုးရေးလုပ်ငန်းတို့ကို ကိုယ်တိုင်ကိုယ်ကျ ဆောင်ရွက်နေကြသကဲ့သို့ လိုအပ်သည့်အခါ ဆိုင်ရာဆိုင်ရာ ဌာနဆိုင်ရာမှ တာဝန်ရှိသူများနှင့် တွေ့ဆုံဆောင်ရွက်လာနိုင်နေပြီဖြစ်သည်။

ကျေးရွာစီ/ထောက်ကော်မတီဖွဲ့စည်းပုံဇယား

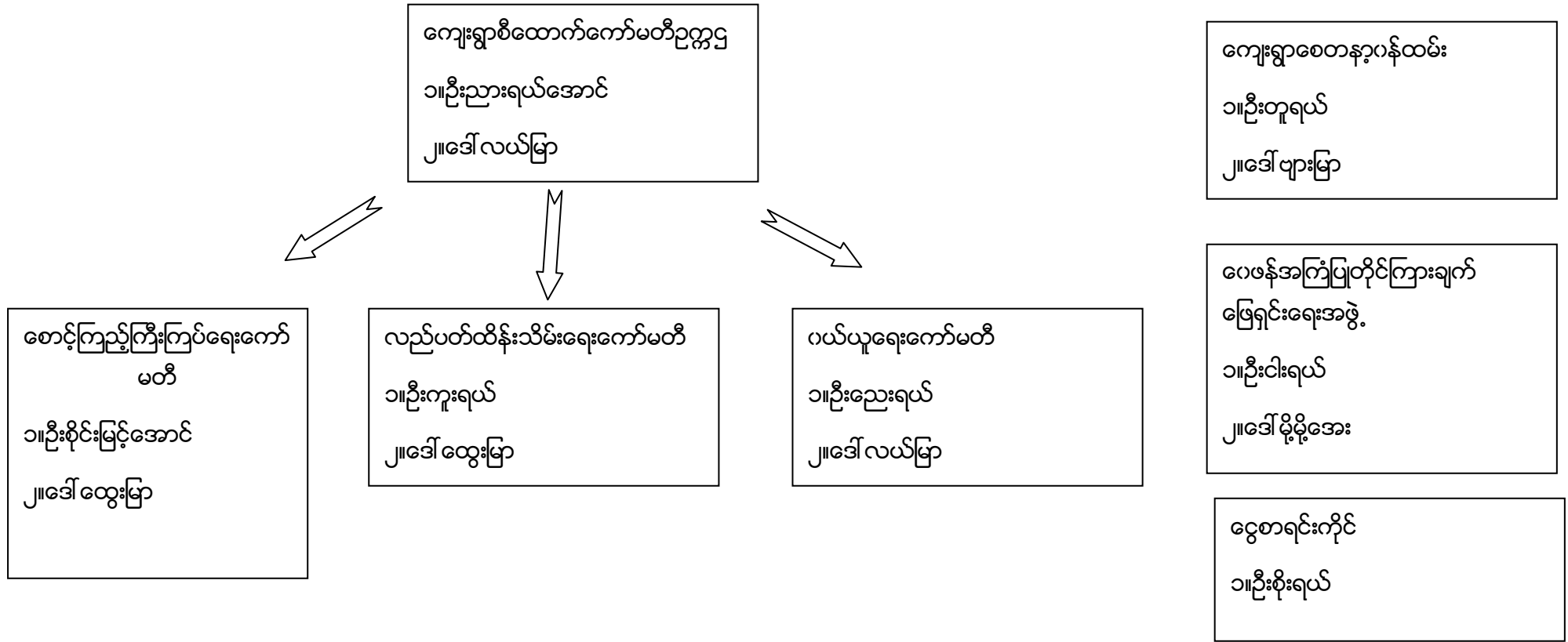

ပါဝင်ဆွေးနွေးသူ
ကျား-၃၆
မ -၅၃

မှတ်တမ်းတင်သူ
အမည် -ဒေါ်ဆော်မြာ
ရာထူး- လူထုစည်းရုံးရေးမှူး

ကျေးရွာအုပ်စုစီထောက်ကော်မတီဖွဲ့စည်းပုံဇယား

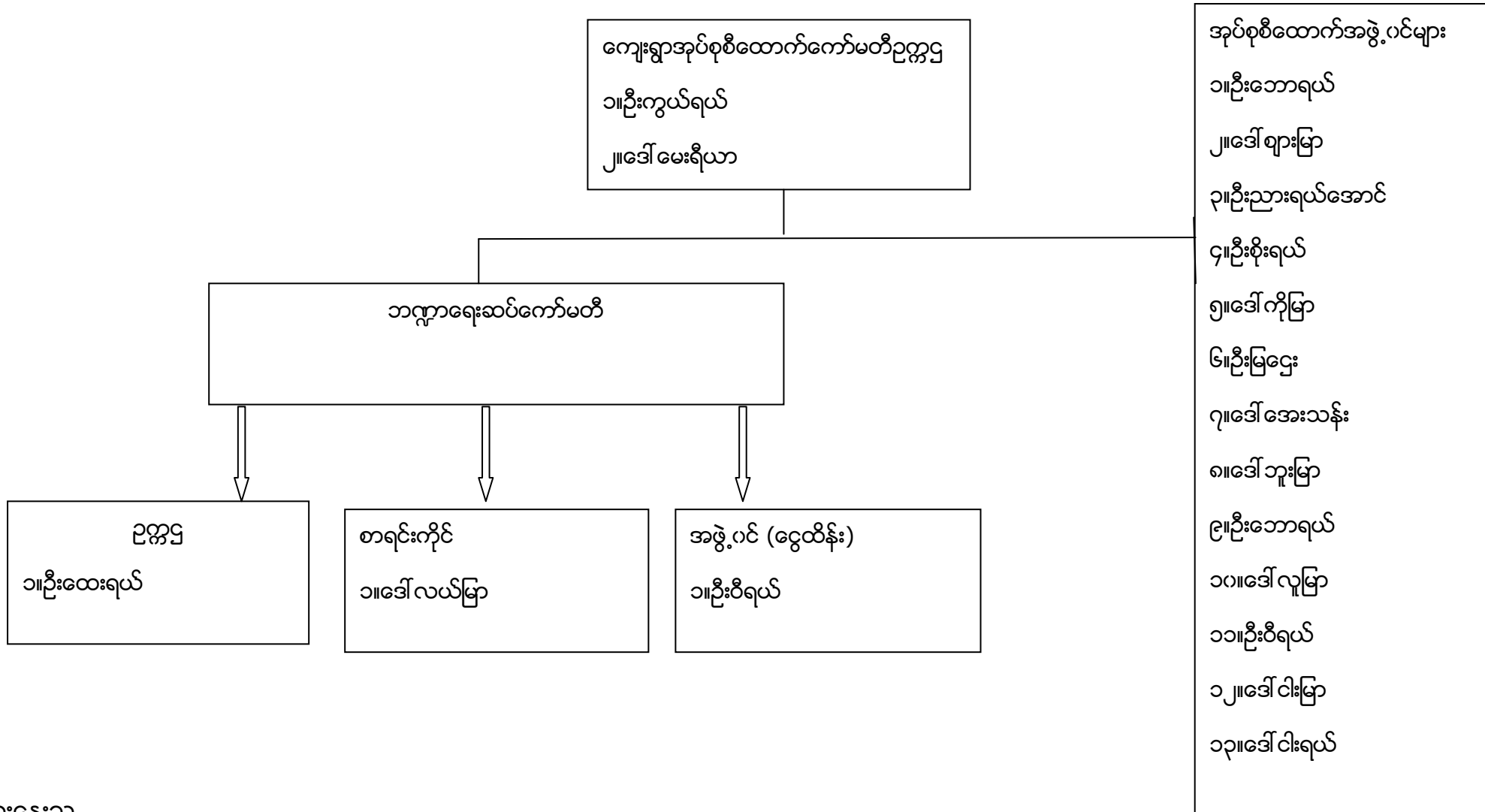

ပါဝင်ဆွေးနွေးသူ

ကျား- ၂၆ မ-၁၆

မှတ်တမ်းတင်သူ

အမည်-ဒေါ်ဆော်မြာ

ရာထူး- လူထုစည်းရုံးရေးမှူး

ပုံစံ - ၁ - ၁ ကျေးရွာအခြေခံအချက်အလက်များ (Form PC 1)

လမ်းညွှန်ချက်၊ ကျေးရွာတစ်ရွာသို့ ပထမဆုံးမိတ်ဆက်ခရီးသွားရောက်သောအခါ လူထုစည်းရုံးရေးမှူးသည် ကျေးရွာ ခေါင်းဆောင်များအားကျေးရွာအချက်အလက်များကိုမေတ္တာရပ်ခံ၍တောင်းခံရသည်။ ဤအချက်အလက်များကိုစီမံကိန်းမိတ်ဆက်အစည်းဝေးမတိုင်မီတောင်းခံရမည်။ စီမံကိန်းမိတ်ဆက်အစည်းဝေးတွင် လူထုစည်းရုံးရေးမှူးသည် ဤအချက်အလက်များအား စစ်ဆေးပြီး မှန်ကန်အောင်ပြုလုပ်ရမည်။ ပြီးနောက်တွင် လူထုစည်းရုံးရေးမှူးမှ သတင်းအချက်အလက်ထံသို့ Tablets မှ တဆင့် ဖြည့်သွင်းရမည်။

| | | |
|------------------------------------|---|---|
| ကျေးရွာခေါင်းဆောင် အမည် ဦးကျော် | ကျေးရွာခေါင်းဆောင်၏ ဖုန်းနံပါတ် ၀၉-၉၅၇၇၃၃၅၅၂ | လူထုစည်းရုံးရေးမှူး၏အမည် ဒေါ်ခင်ဖြူ |
| ပြည်နယ်၊ တိုင်းဒေသကြီး၊ ကယား | မြို့နယ် လွင်တော် | ကျေးရွာအုပ်စု ဦးကျော် ကျေးရွာ သော်စိုးဒေါ်ကျော်စွာ |

က၊ လူဦးရေ

| လူမျိုးစု | အိမ်ထောင်စုအရေအတွက် | ကိုးကွယ်သည့်ဘာသာ | အိမ်ထောင်စုအရေအတွက် |
|--|---------------------|---------------------------|---------------------|
| လူမျိုးစု (၁)- ကယား | ၉၇ | ဘာသာ(၁)- ဗုဒ္ဓ | ၁၀၁ |
| လူမျိုးစု (၂)- မြန်မာ | ၂ | ဘာသာ(၂)- | |
| လူမျိုးစု (၃)- အခြား | ၂ | ဘာသာ(၃)- | |
| | | | ၁၀၁ |
| လူမျိုးစုရော----- | | ဘာသာရော----- | |
| အခြား | | | |
| | အရေအတွက် | | |
| မသန်စွမ်းသူများ | ၄ | | |
| သက်ကြီးရွယ်အိုများ (၆၅ နှစ် နှင့် အထက်) | ၃၀ | | |
| စစ်ဘေးရှောင် | | | |
| | အမျိုးသား(အရေအတွက်) | အမျိုးသမီး(အရေအတွက်) | စုစုပေါင်းအရေအတွက် |
| လူဦးရေ | ၃၀၇ | ၂၃၂ | ၄၃၉ |
| လူမျိုးစု (၁)- ကယား | ၂၀၅ | ၂၂၈ | ၄၃၃ |
| လူမျိုးစု (၂)- မြန်မာ | ၁ | ၁ | ၂ |
| လူမျိုးစု (၃)- အခြား | ၁ | ၂ | ၃ |
| အခြား | | | |
| အိမ်ထောင်ဦးစီး | ၉၀ | ၁၁ | ၁၀၁ |

(ခ)အခြေခံအဆောက်အအုံ အသုံးအဆောင်များ

| စာသင်ကျောင်း | အမှတ် ခြံပေါ် | ကျန်းမာရေး | အမှတ် ခြံပေါ် | ဘာသာရေးအဆောက် အအုံများ | အမှတ် ခြံပေါ် |
|-----------------|-------------------------------------|------------------|--------------------------|--------------------------------|-------------------------------------|
| အထက်တန်းကျောင်း | <input type="checkbox"/> | ဆေးရုံ | <input type="checkbox"/> | စေတီ | <input type="checkbox"/> |
| အလယ်တန်းကျောင်း | <input type="checkbox"/> | ကျန်းမာရေးဌာန | <input type="checkbox"/> | ဘုန်းကြီးကျောင်း | <input type="checkbox"/> |
| မူလတန်းကျောင်း | <input checked="" type="checkbox"/> | ကျန်းမာရေးဌာနခွဲ | <input type="checkbox"/> | ဟိန္ဒူဘုရားကျောင်း | <input type="checkbox"/> |
| မူကြိုကျောင်း | <input checked="" type="checkbox"/> | ဆေးပေးခန်း | <input type="checkbox"/> | ခရစ်ယာန်ကျောင်း | <input type="checkbox"/> |
| အခြား | <input type="checkbox"/> | အခြား | <input type="checkbox"/> | ဗလီ | <input type="checkbox"/> |
| | | | | အခြား | <input checked="" type="checkbox"/> |
| မှတ်ချက် | | မှတ်ချက် | | မှတ်ချက် ရိုးရာတို့နှင့်အညီ | |

(ဂ)ကျွမ်းကျင်သူများမှတ်တမ်း (ကျေးရွာတွင်နေထိုင်သော သို့မဟုတ် တခြားရွာမှလာရောက်သောကျွမ်းကျင်သူများ)

| (၁) စာသင်ကျောင်း | | (၂) ကျန်းမာရေး | | | (၃) လက်မှုပညာရှင် | | |
|------------------|-------------------------------------|-------------------------------------|------------------------------|--------------------------|--------------------------|--------------------------------|-------------------------------------|
| | ရွာတွင်နေ ထိုင်သူ | အခြားရွာမှ လာသူ | | ရွာတွင်နေ ထိုင်သူ | အခြား ရွာမှ လာသူ | ရွာတွင် နေထိုင်သူ | အခြားရွာ မှလာသူ |
| မူလတန်းပြဆရာ/မ | <input checked="" type="checkbox"/> | <input checked="" type="checkbox"/> | ဆရာဝန် | <input type="checkbox"/> | <input type="checkbox"/> | လက်သမား | <input checked="" type="checkbox"/> |
| အထက်တန်းပြဆရာ/မ | <input type="checkbox"/> | <input type="checkbox"/> | လက်ထောက် ကျန်းမာရေးမှူး | <input type="checkbox"/> | <input type="checkbox"/> | ပန်းရံ | <input checked="" type="checkbox"/> |
| အလယ်တန်းပြဆရာ/မ | <input checked="" type="checkbox"/> | <input type="checkbox"/> | အမျိုးသမီးကျန်းမာရေး ဆရာမ | <input type="checkbox"/> | <input type="checkbox"/> | လျှပ်စစ်ကျွမ်းကျင်၊ မီးသမား | <input type="checkbox"/> |
| မူကြိုဆရာ/မ | <input type="checkbox"/> | <input type="checkbox"/> | သားဖွားဆရာမ | <input type="checkbox"/> | <input type="checkbox"/> | ရေပိုက်သွယ်သူ | <input checked="" type="checkbox"/> |
| အခြား | <input type="checkbox"/> | <input type="checkbox"/> | ပြည်သူ့ကျန်းမာရေးလုပ်သား | <input type="checkbox"/> | <input type="checkbox"/> | စက်ပြင်ဆရာ | <input checked="" type="checkbox"/> |
| မှတ်ချက် | | | မှတ်ချက် | | | မှတ်ချက် | |

(ဃ) ကျေးရွာသို့ ရောက်ရှိနိုင်သည့်လမ်းအခြေအနေ / ကျေးရွာတစ်ရွာသည် ၎င်း၏ကျေးရွာအုပ်စုနှင့် ဆက်သွယ်ထားသော လမ်းအခြေအနေ(အောက်ပါတို့ကိုပိုင်းပါ)

- ကျောက်ကြမ်းလမ်း
- ကတ္တရာလမ်း
- ကွန်ကရစ်လမ်း
- မော်တော်ဆိုင်ကယ်လမ်း
- ကျောက်စင်းလမ်း
- မြေသားလမ်း
- လူသွားလမ်း
- အခြား _____

ပုံစံ - ၀-၂ - စီမံကိန်းစက်ဝန်းအချိန်ဇယား (PC 2)

| | | | | | | | | |
|--|------------------|-----------------|---------------------------------|--------------------|--|--|-------------------|---------------|
| လမ်းညွှန်ချက်၊ သက်ဆိုင်ရာလူထုစည်းရုံးရေးမှူး/လက်ထောက်နည်းပညာမှူးများမှ စီမံကိန်းစက်ဝန်းအဆင့်တစ်ခုစီပြီးစီးတိုင်းကျေးရွာနှင့် ကျေးရွာအုပ်စုအတွက် ဤပုံစံကိုဖြည့်သွင်းရမည်။ | | | | | | | | |
| စည်းရုံးရေးမှူး/လက်ထောက်နည်းပညာရေးမှူးဝန်ထမ်း အမည် - ဒေါ်ဆော်ဖြူ ၊ ဒေါ်စန္ဒာစိန်ဖြူ | | | | | | | | |
| နေ့စွဲ | 19.9.2019 | | | | စက်ဝန်းအားအမှတ်ခြစ်ပါ <input type="checkbox"/> စက်ဝန်း(၁) <input type="checkbox"/> စက်ဝန်း(၂) <input type="checkbox"/> စက်ဝန်း(၃) <input checked="" type="checkbox"/> စက်ဝန်း (၄) | | | |
| ပြည်နယ်/တိုင်း | မြို့နယ် | ကျေးရွာအုပ်စု | | ကျေးရွာ | | | | |
| ကယား | လွိုင်ကော် | ဦးကွဲ | | ဆော်ဒီးဒေါ် | | | | |
| စီမံကိန်းဆောင်ရွက်မှုအဆင့်များ | နေ့စွဲ | | အစည်းအဝေးတွင်တက်ရောက်သူအရေအတွက် | | | | | |
| | စတင်သည့်နေ့ | ပြီးဆုံးသည့်နေ့ | အမျိုးသားအရေအတွက် | အမျိုးသမီးအရေအတွက် | အိမ်ထောင်စုအရေအတွက် | လူမျိုးစုတက်ရောက်သူအရေအတွက်နှင့် လူမျိုးစုအမည် | အိမ်ထောင်စုပေါင်း | အိမ်ထောင်စု % |
| ၁။ ကျေးရွာစီမံကိန်း မိတ်ဆက်အစည်းအဝေး | 19.9.19 | 19.9.19 | 25 | 32 | ၈၉ | ကယား - 1 ဗဟို - ၁ | ၁၀၀ | ၈၈.၁၂% |
| ၂။ ကျေးရွာဖွံ့ဖြိုးရေး စီမံချက်ရေးဆွဲခြင်း အစည်းအဝေး | 19.9.19 | 19.9.19 | 25 | 32 | ၈၉ | ကယား - 1 ဗဟို - ၁ | ၁၀၀ | ၈၈.၁၂% |
| ၃။ ကျေးရွာအုပ်စု လုပ်ငန်းဆုံး ဖြတ်ချက်ချသည့်အစည်းအဝေး | 23.10.19 | 23.10.19 | 26 | ၂၆ | 42 | ကယား - 13 ဗဟို - ၁ | ၄၂ | |
| ၄။ မြို့နယ်အဆင့်စီမံကိန်းရေးဆွဲရေး နှင့် အကောင်အထည်ဖော်ရေးကော်မတီ၏ စီမံကိန်းသုံးသပ်မှုအစည်းအဝေး | 11.12.19 | 11.12.19 | မရှိ | မရှိ | မရှိ | မရှိ | | |
| ၅။ မြို့နယ် စီမံကိန်းရေးဆွဲရေး နှင့်အကောင်အထည်ဖော်ရေးကော်မတီ၏ဆုံးဖြတ်မှုကို ရွာသို့ အသိပေးအကြောင်းကြားသည့်အစည်းအဝေး | 21.1.2020 | 21.1.2020 | 45 | 49 | 94 | ကယား - 1 ဗဟို - 1 | ၁၀၀ | ၉၇.၀၇% |

| ၆။ စီမံကိန်းလုပ်ငန်းခွဲစီမံချက်ရေးဆွဲခြင်း အစည်းအဝေး | မလိ | မလိ | မလိ | မလိ | မလိ | မလိ | မလိ | မလိ |
|---|-----------|-----------|-----|-----|-----|----------------------------|-----|--------|
| ၆.၁။ စီမံကိန်းလုပ်ငန်း အကောင်အထည်ဖော် ရေးအစီအစဉ် ရေးဆွဲခြင်း | ၂၁.၁.၂၀၂၀ | ၂၁.၁.၂၀၂၀ | ၄၅ | ၄၅ | ၅၄ | ကတား ၁၅၃ ပရိုဂရမ် ၁-၁ | ၁၀၁ | ၉၃.၀၅% |
| ၆.၂။ ပယ်ယူရေးအစီအစဉ် ရေးဆွဲခြင်း | ၂၁.၁.၂၀၂၀ | ၂၁.၁.၂၀၂၀ | ၄၅ | ၄၅ | ၅၄ | ကတား - ၁၅၃ ပရိုဂရမ် - ၁ | ၁၀၁ | ၉၃.၀၅% |
| ၆.၃။ ဘဏ္ဍာရေးကုန်ကျမှု လျာထားအစီအစဉ် ရေးဆွဲခြင်း | ၂၁.၁.၂၀၂၀ | ၂၁.၁.၂၀၂၀ | ၄၅ | ၄၅ | ၅၄ | ကတား ၁၅၃ ပရိုဂရမ် - ၁ | ၁၀၁ | ၉၃.၀၅% |
| ၆.၄။ ပြင်/ထိန်းအစီအစဉ် ရေးဆွဲခြင်း | ၂၁.၁.၂၀၂၀ | ၂၁.၁.၂၀၂၀ | ၄၅ | ၄၅ | ၅၄ | ကတား ၁၅၃ ပရိုဂရမ် - ၁ | ၁၀၁ | ၉၃.၀၅% |
| ၇။ စီမံကိန်းလုပ်ငန်းခွဲ တိုးတက်မှု စောင့်ကြည့် အစည်းအဝေး | မလိ | မလိ | မလိ | မလိ | မလိ | မလိ | မလိ | မလိ |
| ၇.၁။ အစည်းအဝေး ပထမအကြိမ် | | | | | | | ၁ | |
| ၇.၂။ အစည်းအဝေး ဒုတိယအကြိမ် | | | | | | | ၁ | |
| ၇.၃။ အစည်းအဝေး တတိယအကြိမ် | | | | | | | ၁ | |
| ၈။ စီမံကိန်းလုပ်ငန်းခွဲ အပြီးသတ်စစ်ဆေးခြင်း အစည်းအဝေး | | | | | | | ၁ | |
| ၉။ လူထုစစ်ဆေးခွဲအစည်းအဝေး | | | | | | | ၁ | |

ပထမနှစ်စီမံကိန်းစက်ဝန်း၏ ကျေးရွာဖွံ့ဖြိုးရေးဦးစားပေးအစီအစဉ်

ပုံစံ - ၈ - ၃ ကျေးရွာဖွံ့ဖြိုးရေး ဦးစားပေးအစီအစဉ် (Form PC 3)

| | | |
|--|---|--|
| လယ်ယာနှင့်မြေကွက်အထောက်အကူပြု | အဆင့်(၃) | ကျေးရွာပျက်စီးမှုများချက်အစည်းအဝေး ပြီးဆုံးသောအခါ ကျေးရွာစီမံကိန်း |
| အထောက်အကူပြု ကော်မတီသည် လူထုစည်းရုံးမှုများအကူအညီဖြင့် ဤစီမံကိန်းပြည့်စုံအောင် ပြည့်သွင်းရမည်။ | | |
| လူထုစည်းရုံးရေးများ/ဝန်ထမ်း အမည် - စင်္ကြံစက်ဖြူ | | |
| မနက် ၁၀.၂.၂၀၁၇. | စက်ဝန်းအား အမှတ်ခြစ်ပါ (✓) စက်ဝန်း(၁) □ စက်ဝန်း(၂) □ စက်ဝန်း(၃) □ စက်ဝန်း(၄) | |
| ပြည်နယ်/တိုင်း-ကတား | ပျဉ်းမနားမြို့နယ် | ကျေးရွာအုပ်စု ဦးကို ကျေးရွာ - စင်္ကြံစက်ဖြူ |

က။ အခက်အခဲအတားအဆီးများအားဆွေးနွေးခြင်း - ယခုလက်ရှိအခြေအနေတွင် ဤကျေးရွာဖွံ့ဖြိုးရေးတိုက်ရေးအတွက် အဓိက အခက်အခဲအတားအဆီးများသည် မည်သည့်များဖြစ်ပါသနည်း။ (အမျိုးသား/သမီး အနည်းဆုံးအရေအတွက် ၅ နှစ်ပေါ်ပြပါ)

| အမျိုးသား အဖွဲ့မှ တင်ပြသောအခက်အခဲအတားအဆီးများ | အမျိုးသမီး အဖွဲ့မှတင်ပြသောအခက်အခဲအတားအဆီးများ |
|--|---|
| ၀ ကျေးရွာခြံစဉ်းစဉ်းစဉ်းကားလျက်ရှိခြင်း | ၀ မြေကွက်အမှတ်များမရှိခြင်း ဝေငွေကြေးအခက်အခဲ |
| ၂ မြေကွက်အမှတ်များမရှိခြင်း ကလေးများ ပညာရေးအခက်အခဲများရှိခြင်း | ၂ ကျေးရွာခြံစဉ်းစဉ်းစဉ်းကားလျက်ရှိခြင်း မြေကွက်အမှတ်များမရှိခြင်း |
| ၃ စောင့်ဆိုင်းခြင်း အရေးပေါ်တုံ့ပြန်ရေးအဖွဲ့အစည်းများ | ၃ စွာတွင်းလမ်း အစီအစဉ် အခက်အခဲရှိခြင်း |
| ၄ စွာတွင်းလမ်းများမရှိခြင်း အခက်အခဲများ | ၄ စောင့်ဆိုင်းလျက်ရှိနေသော အခက်အခဲများ |
| ၅ စောင့်ဆိုင်းလျက်ရှိနေသော အခက်အခဲများ | ၅ မြေကွက်အမှတ်များမရှိခြင်း မြေကွက်အမှတ်များမရှိခြင်း |

ခ။ မျှော်မှန်းခြင်း - နောင်လာမည့် (၅) နှစ်အတွင်း ကျေးရွာဖွံ့ဖြိုးရေး မျှော်မှန်းလျာထားချက်များအား တင်ပြပါ။

| အမျိုးသားအဖွဲ့မှ တင်ပြသောမျှော်မှန်းချက်များ | အမျိုးသမီးအဖွဲ့မှ တင်ပြသောမျှော်မှန်းချက်များ |
|--|---|
| ၀ ကျေးရွာခြံစဉ်းစဉ်းစဉ်းကားလျက်ရှိခြင်း ကလေးများ ပညာရေးအခက်အခဲများ | ၀ မြေကွက်အမှတ်များမရှိခြင်း အခက်အခဲများ |
| ၂ စောင့်ဆိုင်းလျက်ရှိနေသော အခက်အခဲများ | ၂ ကျေးရွာခြံစဉ်းစဉ်းစဉ်းကားလျက်ရှိခြင်း |
| ၃ စွာတွင်းလမ်းများမရှိခြင်း အခက်အခဲများ | ၃ မြေကွက်အမှတ်များမရှိခြင်း |
| ၄ စောင့်ဆိုင်းလျက်ရှိနေသော အခက်အခဲများ | ၄ မြေကွက်အမှတ်များမရှိခြင်း |

ဂ။ လူထုစီမံကိန်း၏ လာမည့် (၄) နှစ်အတွက် အကျိုးဝင်သော ဦးစားပေး ဖွံ့ဖြိုးတိုးတက်မှု လုပ်ငန်း အစီအစဉ်များအား ဖော်ပြပါ။

| အဆင့် | ကျေးရွာအတွက် ဦးစားပေး ဖွံ့ဖြိုးတိုးတက်မှု လုပ်ငန်းစဉ်များ | အဆိုပြုသူ (အမျိုးသားများ/ အမျိုးသမီးများ/အမျိုးသား+ အမျိုးသမီး) | ခန့်မှန်းကုန်ကျ ဝင်ရောက် | အကျိုးစီးပွားခွင့်ရှိသူ ခန့်မှန်းခြေ အရေအတွက် |
|-------|---|---|--------------------------|---|
| ၀ | မြေကွက်အမှတ်များမရှိခြင်း | ၀ | | ၄၁၆ |
| ၂ | မြေကွက်အမှတ်များမရှိခြင်း | ၀ + ၆ | | ၄၁၆ |
| ၃ | ကျေးရွာခြံစဉ်းစဉ်းစဉ်းကားလျက်ရှိခြင်း | ၀ + ၆ | | ၄၁၆ |
| ၄ | စောင့်ဆိုင်းလျက်ရှိနေသော အခက်အခဲများ | ၀ | | ၄၁၆ |
| ၅ | မြေကွက်အမှတ်များမရှိခြင်း | ၀ + ၆ | | ၄၁၆ |
| ၆ | မြေကွက်အမှတ်များမရှိခြင်း | ၆ | | ၄၀၆ |
| ၇ | ကျေးရွာခြံစဉ်းစဉ်းစဉ်းကားလျက်ရှိခြင်း | ၆ | | ၄၁၆ |
| ၈ | ကျေးရွာခြံစဉ်းစဉ်းစဉ်းကားလျက်ရှိခြင်း | ၆ | | ၄၁၆ |

၁၁။ လုပ်ထုတ်ပုံစံကို လာမည့် (၄) နှစ်အတွက် အကျိုးမဝင်သော ဦးစားပေး ဖွံ့ဖြိုးတိုးတက်မှု လုပ်ငန်း အစီအစဉ်များအားဖော်ပြပါ။

| အဆင့် | ကျေးရွာအတွက် ဦးစားပေး ဖွံ့ဖြိုးတိုးတက်မှု လုပ်ငန်းစဉ်များ | အဆိုပြုသူ (အမျိုးသားများ/အမျိုးသမီးများ/အမျိုးသား + အမျိုးသမီး) | အခန်းကဏ္ဍ |
|-------|---|---|------------|
| ၀ | စားနပ်ရိက္ခာအာရုံစဉ်း | က | ကျေးရွာရေး |
| ၂ | အိမ်ထောင်စုတည်ငြိမ်မှု ဖွံ့ဖြိုးရေး | က | |
| | ကျေးရွာရေးနှင့် ချိတ်ဆက်ရေး | | |
| ၃ | အိမ်ထောင်စုများ၏ ဖွံ့ဖြိုးရေး | မ | ပညာရေး |
| * | | | |

ခေါင်းဆောင်၊ ကျေးရွာစီမံကိန်းအထောက်အကူပြုကော်မတီမှ အတည်ပြုသည်။

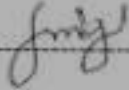
အမည် ဦးကျော်ရွှေအောင် လက်မှတ်  ခရ.ရံ ၂၀.၉.၂၀၂၃

သမ္မုဒ္ဓါသောဗ္ဗတင်ဖြူတော့ စာက်ဆဲး စတားဆီးများ

၆၆) သိဝိညိုယက်ဟာရပ်ပါများ ရပ်ဆိုင်းချိန်တွင် စည်းကျိမ်းမှုတို့ကွန်ကွန်ဖြူပြီး သိပ်ငယ်
ချိန်တွင် ရွှေဝေကောင်းသော နေ့ သိဝိညိုဟာရပ် ဆုံးရှုံးခြင်းဖြစ်ကာ စီးပွားရေးတွင်
ထိခိုက်ကြကာ စားဝတ်နေရေး ဆွဲကပ်သော သိဝိညိုအကလေးများ တောင်ချိတ်များ
ခံစားလာကြရသည်။

၆၇) ယက်ဟာရပ်ပါ ငြိမ်းစေ့ ရပ်ငြိမ်နေထိုင်ရာများတွင် စင်္ကြံလုပ်ဆိုင်စားသောက်ရုံများ
စွဲစွဲနှင့် ယက်ဟာရပ်များတွင် မွေးမြူသော သူငယ်များနှင့် စာတင်ရေး တွင်တင်ကြ
ရသည်။

သမ္မုဒ္ဓါသောဗ္ဗတင်ဖြူတော့ စာက်ဆဲး စတားဆီးများ

၆၈) သမ္မုဒ္ဓါသောဗ္ဗတင်ဖြူတော့ စာက်ဆဲး စတားဆီးများ ဆုံးရှုံးသည့် ကွန်ကွန်နှင့်
ထိခိုက်သည့် သူငယ်များ ဝမ်းသာစေရန်အတွက် ရှာဖွေရကြသော မွေးမြူရေးများနှင့်သာ ဆွေးနွေး
တာသာ ဆုံးရှုံးကြရသည်။ ထို့ကြောင့် စာတင်ရေးများကွန်ကွန်မှာ ဦးစားပေးနိုင်ကြ
ပြီး ရွေးချယ်သော ကိစ္စများတွင်သာ ဆုံးရှုံးကြရသည်။

ကျွဲသီးနှံတစ်ပြားကား မွေးမြူချက်များ

(၇) ဆုတ်နားထန်ချိန်တွင် ခန္ဓာထုတ်ကိုင်စားသောက်ပြီးနောက် ဖန်တီးများပေးကာ ခန္ဓာထုတ်ကိုင်များ ပေးသောပုံစံ စားဝတ်များ ကာကွယ်ပေးရန်အတွက် ဖိစိတ်ပေးသော ဆုတ်နားထုတ်ခြင်းများတွင် နှိပ်စားမှုများပါဝင်စေ၊ ပေးသောစားနပ်ရိက္ခာများ ဖြစ်စေ နေ့စဉ် နေထိုင်မှုများတွင် သင့်တော်မှုများ ပေးပေးသောပုံစံ နေထိုင်မှုများ ကောင်းမွန်စွာ ဖြစ်ထွန်းစေရန်အတွက် မိမိတို့၏ ကာကွယ်ပေးရန်အတွက် ဖြစ်စေ နိုင်ငံ စားဝတ်များများ ထုတ်ဖော်ပြုလုပ်ရန်။

ကျွဲသီးနှံတစ်ပြားကား မွေးမြူခြင်းများ

(၆) ရေတွင်းများကို ထက်ထွေးစေရန်အတွက် မွေးမြူချိန်တွင် ရေထုတ်ပေးရန်၊ မော်ဒါန်များ ရေတွင်းများအဖြစ် ထပ်မံချက်များများထုတ်ပေးသော ဝတ် ဇာရီများကို စားသုံးရန် သုံးစွဲရန် ကာကွယ်ပေးရန်။

(၇) ခန္ဓာထုတ်ကိုင်များတွင် ဝမ်းဗိုက်ထုတ်ပေးသော ကျွဲသီးနှံများကို စားသုံး ပေးသောပုံစံဖြင့် မွေးမြူရန်၊ ခန္ဓာထုတ်ကိုင်များ ပေးသောပုံစံ စားဝတ်များ ကာကွယ်ပေးရန်၊ ခန္ဓာထုတ်ကိုင်များ ပေးသောပုံစံ နေထိုင်မှုများ ကောင်းမွန်စွာ ဖြစ်ထွန်းစေရန်အတွက် ဖြစ်စေ နိုင်ငံ စားဝတ်များများ ထုတ်ဖော်ပြုလုပ်ရန်။

တတိယနှစ်စီမံကိန်းစက်ဝန်း၏ ကျေးရွာဖွံ့ဖြိုးရေးဦးစားပေးလုပ်ငန်းအစီအစဉ်

ပုံစံ - ၀ - ၃ ကျေးရွာဖွံ့ဖြိုးရေး ဦးစားပေးအစီအစဉ် (Form PC 3)

လယ်ယာနှင့်ရွက် အဆင့်(၃) ကျေးရွာဖွံ့ဖြိုးရေးမှန်ချက်အစည်းအဝေး ပြီးဆုံးသောအခါ ကျေးရွာစီမံကိန်း အထောက်အကူပြု
မက်မတီသည် လူထုစည်းရုံးရေးပူးအကူအညီဖြင့် ဤပုံစံကိုပြည့်စုံအောင် ဖြည့်သွင်းရမည်။

လူထုစည်းရုံးရေးပူး/ဝန်ထမ်း အမည် - **ဒေါ်အောင် မြ**

နေ့စွဲ **26-9-2018** စက်ဝန်းအား အမှတ်ခြစ်ပါ (✓) စက်ဝန်း(၀)
 စက်ဝန်း(၂) စက်ဝန်း(၃) စက်ဝန်း(၄)

ပြည်နယ်/တိုင်း - **ကကား**၊ ဖြန့်ကျက် ဖြန့်ကျယ် **ကျေးရွာအုပ်စု - စိုကိုး**၊ ကျေးရွာ - **ဆော်ဒါ**

က၊ အခက်အခဲအတားအဆီးများအားရွေးခန်းခြင်း - ယခုလက်ရှိအခြေအနေတွင် ဤကျေးရွာဖွံ့ဖြိုးတိုးတက်ရေးအတွက်
အခက်အခဲအတားအဆီးများသည် မည်သည့်များဖြစ်ပါသနည်း။ (အမျိုးသား/သမီး အနည်းဆုံးအခက်အခဲ ၅ ခုစီဖော်ပြပါ)

| အမျိုးသား အဖွဲ့မှ တင်ပြသောအခက်အခဲအတားအဆီးများ | အမျိုးသမီး အဖွဲ့မှတင်ပြသောအခက်အခဲအတားအဆီးများ |
|--|--|
| ၀ ကဝည်းကစားပြုလုပ်ရာ ရေမှတ်ဖြင့် ရေအား စားကွင်းသို့ ပြုလုပ်ကြရခြင်း | ၀ ကဝည်းကစားတို့ကို ရေအားဖြင့် ဆောင်ရွက်ကြသောအခါ ကမ်းလှေသစ်နှင့် ရေကန်ကန်တို့ဖြင့် |
| ၂ ကျေးရွာအုပ်စုအား ဖွဲ့စည်းပေးရန်အတွက် အခက်အခဲများ | ၂ ကျေးရွာအုပ်စုအား ဖွဲ့စည်းပေးရန်အတွက် အခက်အခဲများ |
| ၃ ကမ္ဘာ့သမီးရပ်ပစ္စည်းများအား တားမြစ်ရာ မရှိခြင်း | ၃ လူထုပွဲများအား တားမြစ်ရာ ရေမှတ်ဖြင့် |
| ၄ ကမ္ဘာ့သမီးရပ်ပစ္စည်းများအား တားမြစ်ရာ မရှိခြင်း | ၄ ကမ္ဘာ့သမီးရပ်ပစ္စည်းများအား တားမြစ်ရာ မရှိခြင်း |
| ၅ ကမ္ဘာ့သမီးရပ်ပစ္စည်းများအား တားမြစ်ရာ မရှိခြင်း | ၅ ကမ္ဘာ့သမီးရပ်ပစ္စည်းများအား တားမြစ်ရာ မရှိခြင်း |
| ၆ ကမ္ဘာ့သမီးရပ်ပစ္စည်းများအား တားမြစ်ရာ မရှိခြင်း | ၆ ကမ္ဘာ့သမီးရပ်ပစ္စည်းများအား တားမြစ်ရာ မရှိခြင်း |
| ၇ ကမ္ဘာ့သမီးရပ်ပစ္စည်းများအား တားမြစ်ရာ မရှိခြင်း | ၇ ကမ္ဘာ့သမီးရပ်ပစ္စည်းများအား တားမြစ်ရာ မရှိခြင်း |

၀၈ မွှေးပျံ့ခြင်း - နောင်လာမည့် (၅) နှစ် အတွင်း ကျေးရွာဖွံ့ဖြိုးရေး မွှေးပျံ့လျာထားချက်များအား တင်ပြပါ။

| အမျိုးသားအဖွဲ့မှ တင်ပြသောမွှေးပျံ့ချက်များ | အမျိုးသမီးအဖွဲ့မှ တင်ပြသောမွှေးပျံ့ချက်များ |
|--|--|
| ၀ ရာစတင် ဂျီပီအက်စ် ဝန်ဆောင်မှုပေးရာတွင် အားကောင်း၊ ဝန်ဆောင်မှု တိုးတက်မှုအတွက် အားကောင်း အားပြုစေရမည် | ၀ အစဉ်အဆက် ဝန်ဆောင်မှု ပေးရာတွင် အားကောင်း အားပြုစေရမည် |
| ၂ ကျေးရွာအုပ်စုအား ဖွဲ့စည်းပေးရန်အတွက် အခက်အခဲများ | ၂ ကမ္ဘာ့သမီးရပ်ပစ္စည်းများအား တားမြစ်ရာ မရှိခြင်း |
| ၄ ကမ္ဘာ့သမီးရပ်ပစ္စည်းများအား တားမြစ်ရာ မရှိခြင်း | ၄ ကမ္ဘာ့သမီးရပ်ပစ္စည်းများအား တားမြစ်ရာ မရှိခြင်း |
| ၅ ကမ္ဘာ့သမီးရပ်ပစ္စည်းများအား တားမြစ်ရာ မရှိခြင်း | ၅ ကမ္ဘာ့သမီးရပ်ပစ္စည်းများအား တားမြစ်ရာ မရှိခြင်း |
| ၆ ကမ္ဘာ့သမီးရပ်ပစ္စည်းများအား တားမြစ်ရာ မရှိခြင်း | ၆ ကမ္ဘာ့သမီးရပ်ပစ္စည်းများအား တားမြစ်ရာ မရှိခြင်း |
| ၇ ကမ္ဘာ့သမီးရပ်ပစ္စည်းများအား တားမြစ်ရာ မရှိခြင်း | ၇ ကမ္ဘာ့သမီးရပ်ပစ္စည်းများအား တားမြစ်ရာ မရှိခြင်း |

၀၉ လူထုစီမံကိန်း၏ လာမည့် (၄) နှစ်အတွင်း အကျိုးစီးပွား ဦးစားပေး ဖွံ့ဖြိုးတိုးတက်မှု လုပ်ငန်း အစီအစဉ်များအားဖော်ပြပါ။

၈၁။ အဆက်အသွယ်၊ အတားအဆီးများ ဆွေးနွေးခြင်း-

| | အမျိုးသမီးတစ်ဦးကတော့ အဆက်အသွယ်၊ အတားအဆီးများ | အမျိုးသမီးတစ်ဦးကတော့ အဆက်အသွယ်၊ အတားအဆီးများ |
|---|--|--|
| ၇ | ခရီးလှည့်ခြင်းများ၊ အချိန်မီ ဖြစ်နေခြင်း၊ အချိန်မီ ဖြစ်နေခြင်း၊ အချိန်မီ ဖြစ်နေခြင်း | |
| ၈ | ဆေးဝါးများ ဖြစ်နေခြင်း၊ အချိန်မီ ဖြစ်နေခြင်း၊ အချိန်မီ ဖြစ်နေခြင်း | |

၈၂။ ရှောင်ရမည့် (၅) နည်းကွင်း ဆွေးနွေးဖွဲ့ ဖြိုခွဲ ဆွေးနွေးပျက်စီးမှုများကား တစ်ပြိုင်။

| အမျိုးသမီးတစ်ဦးကတော့ ရှောင်ရမည့် နည်းကွင်းများ | အမျိုးသမီးတစ်ဦးကတော့ ရှောင်ရမည့် နည်းကွင်းများ |
|---|--|
| ၈ ဆေးဝါးများ ဖြစ်နေခြင်း၊ အချိန်မီ ဖြစ်နေခြင်း၊ အချိန်မီ ဖြစ်နေခြင်း | ၇။ အမျိုးသမီးတို့ကွက် ဝေဖွဲ့ရမည့် သဘာဝ၊ မိခင်ကွက် ဝေဖွဲ့ရမည့် သဘာဝ၊ နေပြည်တော် ပုံဖွဲ့ရမည့် သဘာဝ၊ နေပြည်တော် ပုံဖွဲ့ရမည့် သဘာဝ၊ နေပြည်တော် ပုံဖွဲ့ရမည့် သဘာဝ |
| ၉။ အမျိုးသမီးများအတွက် နေပြည်တော် ပုံဖွဲ့ရမည့် သဘာဝ၊ နေပြည်တော် ပုံဖွဲ့ရမည့် သဘာဝ၊ နေပြည်တော် ပုံဖွဲ့ရမည့် သဘာဝ | |

| အဆင့် | ကျေးရွာအတွက် ဦးစားပေး ဖွံ့ဖြိုးတိုးတက်မှု လုပ်ငန်းစဉ်များ | အဆိုပြုသူ (အမျိုးသားများ/ အမျိုးသမီးများ/အမျိုးသား+ အမျိုးသမီး) | ခန့်မှန်းကုန်ကျ ဝင်ရတ် | အကျိုးပေးစွမ်းရည်ရှိသူ ခန့်မှန်းခြေ အရေအတွက် |
|-------|---|---|------------------------|--|
| ၀ | အလှည့်စားဆိုင်ဆောက်တည်ဆောက်ခြင်း | အမျိုးသား + အမျိုးသမီး | | (၄၄၃) ဦး |
| ၂ | ကျောင်း ဖြစ်စဉ်တည်ဆောက်ခြင်း | အမျိုးသား + အမျိုးသမီး | | (၄၄၃) ဦး |
| ၃ | ပျော်ရွှင်စရာပျော်ရွှင်စရာအားဖြင့် | အမျိုးသမီး | | (၄၄၃) ဦး |
| ၄ | အမျိုးသမီးများအတွက်ပျော်ရွှင်စရာအားဖြင့် | အမျိုးသား + အမျိုးသမီး | | (၄၄၃) ဦး |
| ၅ | ကျေးရွာအတွက်အားဖြင့် | အမျိုးသမီး | | (၄၄၃) ဦး |
| ၆ | အားကစားကွင်းမြေပြင်ခြင်း | အမျိုးသား | | (၄၄၃) ဦး |
| ၇ | ရေဖြူစင်စနစ်များတည်ဆောက်ခြင်း | အမျိုးသား | | (၄၄၃) ဦး |
| ၈ | | | | |

ယ၊ လူထုဝင်ကိန်း၏ လာမည့် (၄) နှစ်အတွက် အကျိုးပေးသော ဦးစားပေး ဖွံ့ဖြိုးတိုးတက်မှု လုပ်ငန်း အစီအစဉ်များအားဖော်ပြပါ။

| အဆင့် | ကျေးရွာအတွက် ဦးစားပေး ဖွံ့ဖြိုးတိုးတက်မှု လုပ်ငန်းစဉ်များ | အဆိုပြုသူ (အမျိုးသားများ/ အမျိုးသမီးများ/အမျိုးသား+ အမျိုးသမီး) | အခန်းကဏ္ဍ |
|-------|---|---|--------------------------------|
| ၀ | အလှည့်စားဆိုင်ဆောက်တည်ဆောက်ခြင်း | အမျိုးသား + အမျိုးသမီး | အားကစားကွင်း၊ ကျောင်း |
| ၂ | အားကစားကွင်းမြေပြင်ခြင်း | အမျိုးသမီး | အားကစားကွင်း၊ ကျောင်း |
| ၃ | ပျော်ရွှင်စရာပျော်ရွှင်စရာအားဖြင့် | အမျိုးသား | ပိုက်ပျိုးကျောင်း အားကစားကွင်း |
| ၄ | အမျိုးသမီးများအတွက်ပျော်ရွှင်စရာအားဖြင့် | | ကျောင်း |
| ၅ | ကျေးရွာအတွက်အားဖြင့် | အမျိုးသား | ကျေးဇာတိ |

ခေါင်းစောင်၊ ကျေးရွာဝင်ကိန်းအထောက်အကူပြုကော်မိတီမှ အတည်ပြုသည်။

အမည် ဝင်းအောင်မြင် လက်မှတ် Phu နေ့စွဲ ၂၆.၄.၂၀၂၆

စတုတ္ထနှစ်စက်ဝန်း၏ ကျေးရွာဖွံ့ဖြိုးရေးဦးစားပေးလုပ်ငန်းအစီအစဉ်

ပုံစံ - စ-၃ ကျေးရွာဖွံ့ဖြိုးရေး ဦးစားပေးအစီအစဉ် (Form PC 3)

| | | | |
|---|---|----------------------|----------------------|
| လယ်ယာနှင့်စိုက်ပျိုးရေး၊ အထွေထွေ(၃)ကျေးရွာမှိုက်မှန်းချက်အစည်းအဝေးပြီးဆုံးသောအခါ ကျေးရွာစီမံကိန်း အထောက်အကူပြု ကော်မတီသည် လူထုစည်းရုံးရေးပျံ့နှံ့အကူအညီဖြင့် ဤပုံစံကိုပြည့်စုံအောင် ပြည့်သွင်းရမည်။ | | | |
| လူထုစည်းရုံးရေးပျံ့နှံ့/ဝန်ထမ်း အမည် ဝန်ခေတ်ဇယား | | | |
| နေ့စွဲ <p style="text-align: center;">၁၉.၉.၂၀၁၉</p> | စက်ဝန်းအား အမှတ်ခြစ်ပါ (✓) <input type="checkbox"/> စက်ဝန်း(၁) <input type="checkbox"/> စက်ဝန်း(၂) <input type="checkbox"/> စက်ဝန်း(၃) <input checked="" type="checkbox"/> စက်ဝန်း(၄) | | |
| ပြည်နယ်/တိုင်း ကယား | မြို့/ကျေး မြို့နယ် | ကျေးရွာအုပ်စု ဦးကိုး | ကျေးရွာ ဘော်စီးဒေါက် |

က၊ အခက်အခဲအတားအဆီးများအစားအစားဆေးခြင်း - ယခုလက်ရှိအခြေအနေတွင်ကျေးရွာဖွံ့ဖြိုးတိုးတက်ရေးအတွက် အဓိကအခက်အခဲအတားအဆီးများသည် မည်သည်များဖြစ်ပါသနည်း။ (အမျိုးသား/သမီး အနည်းဆုံးအခက်အခဲ ၅ ခုစီဖော်ပြပါ)

| အုပ်စုဖွဲ့ဆွေးနွေးမှုများမှ တင်ပြသောအခက်အခဲအတားအဆီးများ | |
|---|---|
| ၁. | ဓာတ်အား၊ နေရောင်ခြည်၊ မြေသား/သို့မဟုတ် မြေအောက်ရေ/မရရှိခြင်း၊ မြေရေညစ်ညမ်းခြင်း၊ မြေရေညစ်ညမ်းခြင်း၊ မြေရေညစ်ညမ်းခြင်း <input type="checkbox"/> ကျား <input type="checkbox"/> မကျား + မ |
| ၂. | ရွာတွင်းလမ်းများ ပျက်စီးခြင်း၊ မြေယာသစ်အတွက် အချိန်မီ မြေဖွဲ့ခြင်းမရှိခြင်း၊ မြေယာမညီမျှခြင်း၊ မြေယာမညီမျှခြင်း <input type="checkbox"/> ကျား <input type="checkbox"/> မကျား + မ |
| ၃. | အစားအစာ၊ နေရောင်ခြည်၊ မြေသား/သို့မဟုတ် မြေအောက်ရေ/မရရှိခြင်း၊ မြေရေညစ်ညမ်းခြင်း၊ မြေရေညစ်ညမ်းခြင်း၊ မြေရေညစ်ညမ်းခြင်း <input type="checkbox"/> ကျား <input type="checkbox"/> မကျား + မ |
| ၄. | လူထုအားလုံး၏ စိတ်ဓာတ်၊ စိတ်ဓာတ်၊ စိတ်ဓာတ်၊ စိတ်ဓာတ်၊ စိတ်ဓာတ်၊ စိတ်ဓာတ်၊ စိတ်ဓာတ်၊ စိတ်ဓာတ် <input type="checkbox"/> ကျား <input type="checkbox"/> မကျား + မ |
| ၅. | အချိန်၊ အစားအစာ၊ နေရောင်ခြည်၊ မြေသား/သို့မဟုတ် မြေအောက်ရေ/မရရှိခြင်း၊ မြေရေညစ်ညမ်းခြင်း၊ မြေရေညစ်ညမ်းခြင်း၊ မြေရေညစ်ညမ်းခြင်း <input type="checkbox"/> ကျား <input type="checkbox"/> မကျား + မ |
| ၆. | ကျေးရွာကံကားများ၊ မြေယာမညီမျှခြင်း၊ မြေယာမညီမျှခြင်း၊ မြေယာမညီမျှခြင်း၊ မြေယာမညီမျှခြင်း <input type="checkbox"/> ကျား <input type="checkbox"/> မကျား + မ |
| ၇. | အကျိုးအမြတ်၊ အကျိုးအမြတ်၊ အကျိုးအမြတ်၊ အကျိုးအမြတ်၊ အကျိုးအမြတ်၊ အကျိုးအမြတ် <input checked="" type="checkbox"/> ကျား <input type="checkbox"/> မကျား + မ |
| ၈. | အလုပ်အကိုင်၊ အလုပ်အကိုင်၊ အလုပ်အကိုင်၊ အလုပ်အကိုင်၊ အလုပ်အကိုင်၊ အလုပ်အကိုင် <input type="checkbox"/> ကျား <input type="checkbox"/> မကျား + မ |

ခ၊ မျှော်မှန်းခြင်း- နောင်လာမည့် (၅) နှစ် အတွင်း ကျေးရွာဖွံ့ဖြိုးရေး မျှော်မှန်းလျာထားချက်များအား တင်ပြပါ။

| အုပ်စုဖွဲ့ဆွေးနွေးမှုများမှ တင်ပြသောအခက်အခဲအတားအဆီးများ | |
|---|---|
| ၁. | ဓာတ်အား၊ နေရောင်ခြည်၊ မြေသား/သို့မဟုတ် မြေအောက်ရေ/မရရှိခြင်း၊ မြေရေညစ်ညမ်းခြင်း၊ မြေရေညစ်ညမ်းခြင်း၊ မြေရေညစ်ညမ်းခြင်း <input type="checkbox"/> ကျား <input type="checkbox"/> မကျား + မ |
| ၂. | ရွာတွင်းလမ်းများ ပျက်စီးခြင်း၊ မြေယာသစ်အတွက် အချိန်မီ မြေဖွဲ့ခြင်းမရှိခြင်း၊ မြေယာမညီမျှခြင်း၊ မြေယာမညီမျှခြင်း <input type="checkbox"/> ကျား <input type="checkbox"/> မကျား + မ |
| ၃. | အစားအစာ၊ နေရောင်ခြည်၊ မြေသား/သို့မဟုတ် မြေအောက်ရေ/မရရှိခြင်း၊ မြေရေညစ်ညမ်းခြင်း၊ မြေရေညစ်ညမ်းခြင်း၊ မြေရေညစ်ညမ်းခြင်း <input type="checkbox"/> ကျား <input type="checkbox"/> မကျား + မ |
| ၄. | လူထုအားလုံး၏ စိတ်ဓာတ်၊ စိတ်ဓာတ်၊ စိတ်ဓာတ်၊ စိတ်ဓာတ်၊ စိတ်ဓာတ်၊ စိတ်ဓာတ် <input type="checkbox"/> ကျား <input type="checkbox"/> မကျား + မ |
| ၅. | အချိန်၊ အစားအစာ၊ နေရောင်ခြည်၊ မြေသား/သို့မဟုတ် မြေအောက်ရေ/မရရှိခြင်း၊ မြေရေညစ်ညမ်းခြင်း၊ မြေရေညစ်ညမ်းခြင်း၊ မြေရေညစ်ညမ်းခြင်း <input type="checkbox"/> ကျား <input type="checkbox"/> မကျား + မ |
| ၆. | ကျေးရွာကံကားများ၊ မြေယာမညီမျှခြင်း၊ မြေယာမညီမျှခြင်း၊ မြေယာမညီမျှခြင်း၊ မြေယာမညီမျှခြင်း <input type="checkbox"/> ကျား <input type="checkbox"/> မကျား + မ |

က။ အခက်အခဲ၊ အတားအဆီး၊ ရှားအား၊ ဆွေးနွေးခြင်း

| | | |
|-----|---|-------------|
| ၉။ | ဆေးဝါးများကို သင့်တော်စွာ အကျုံးပြု ကျန်းမာရေး စောင့်ရှောက်မှု ပြုလုပ်ပေးခြင်း၊ ပုံမှန် အားထုတ်ခြင်း၊ အားကစားခြင်းဖြင့် | အမျိုးမျိုး |
| ၁၀။ | စိတ်ပျိုးဝမ်းနှင့် များစွာ စောင့်ရှောက်မှုများ ပြုလုပ်ပေးခြင်းဖြင့် ရင်နှုတ်ခြင်း၊ ရင်နှုတ်ခြင်း၊ ရင်နှုတ်ခြင်း | " |

ခ။ ရွေးချယ်ခြင်း - နေရာလား၊ ငွေနှင့်အတူ - ကျေးဇူးပြု ဖြိုးဖြိုး ဖွဲ့စည်း ပြုပြင်ဆင်ခြင်မှုများ

| | | |
|-----|---|---------------------------|
| ၇။ | ကောင်းမွန်စွာ အားထုတ်ခြင်းဖြင့် အားကစားလျက်ရှိသော ကျန်းမာရေးများ စွဲနွမ်းပါးပါး ဖြစ်ပေါ်လာပြီး လျော့နည်းသော အားထုတ်မှုများကို လုပ်ဆောင်နိုင်စေရမည်။ | အမျိုးမျိုး |
| ၈။ | ပုံမှန်အားထုတ်မှု ရရှိလာစေရန် အားထုတ်ခြင်း၊ အားထုတ်ခြင်းနှင့် အားထုတ်ခြင်းများ ပြုလုပ်ရမည်။ | အမျိုးမျိုး + အမျိုးမျိုး |
| ၉။ | ဆေးဝါးများ ဖြစ်လာပြီး ပုံမှန်အားထုတ်မှုများ ပြုလုပ်ခြင်းဖြင့် အားထုတ်မှုများ ပြုလုပ်ရမည်။ | အမျိုးမျိုး |
| ၁၀။ | ဝမ်းနှင့် ဆွေးနွေးခြင်းဖြင့် အားထုတ်မှုများ ပြုလုပ်ခြင်းဖြင့် အားထုတ်မှုများ ပြုလုပ်ရမည်။ | " |

| | |
|--|----------------------|
| | □ ကျား □မ □ ကျား + မ |
| | □ ကျား □မ □ ကျား + မ |

၈။ လူထုစီမံကိန်း၏ လာမည့် (၄) နှစ်အတွက် အကျိုးမဝင်သော ဦးစားပေး ဖွံ့ဖြိုးတိုးတက်မှု လုပ်ငန်း အစီအစဉ်များအားဖော်ပြပါ။

| ဦးစားပေးအဆင့် | ကျေးရွာအတွက် ဦးစားပေး ဖွံ့ဖြိုးတိုးတက်မှု လုပ်ငန်းစဉ်များ | အဆိုပြုသူ (အမျိုးသားများ/အမျိုးသမီးများ/အမျိုးသား+အမျိုးသမီး) | အခန်းကဏ္ဍ | ဦးစားပေးအဆင့်သတ်မှတ်ချက် | ခန့်မှန်းကုန်ကျစရိတ် | အကျိုးခံစားခွင့်ရှိသူ ခန့်မှန်းခြေအရေတွက် | | |
|---------------|---|---|-----------|--------------------------|----------------------|---|-----|------|
| | | | | | | ကျား | မ | ပေါ် |
| ၁ | စာသင်ကျောင်း ဖြန့်ချိရေး၊ ရိုးစေ့ရေး | အမျိုးသား + အမျိုးသမီး | ၁ | ယဉ်ကျေး | ၅၂၀၀၀၀၂၀၇ | ၂၃၂ | ၄၃၉ | |
| ၂ | လှေကား၊ လမ်း ဖြန့်ချိရေး | " | ၂ | အခြေခံအဆောက်အအုံ | ၅၅၀၀၀၀၂၀၇ | ၂၃၂ | ၄၃၉ | |
| ၃ | ရိုးစေ့ရေး၊ ရိုးစေ့ရေး | " | ၃ | " | ၄၂၀၀၀၀၂၀၇ | ၂၃၂ | ၄၃၉ | |
| ၄ | လူထုအင်အား တွင်အောက်ခြေ | အမျိုးသမီး | ၄ | " | ၅၀၀၀၀၀၂၀၇ | ၂၃၂ | ၄၃၉ | |
| ၅ | အမျိုးသမီး၊ ရုပ်ပုံ၊ အားပေးရေး၊ အားပေးရေး | အမျိုးသား + အမျိုးသမီး | ၅ | " | ၈၀၀၀၀၀၂၀၇ | ၂၃၂ | ၄၃၉ | |
| ၆ | အားပေးရေး၊ ဖြန့်ချိရေး | အမျိုးသား | ၆ | အခြေခံ | ၄၀၀၀၀၀၂၀၇ | ၂၃၂ | ၄၃၉ | |
| ၇ | ကျေးရွာတံတား၊ အားပေးရေး | အမျိုးသမီး | ၇ | အခြေခံအဆောက်အအုံ | ၆၀၀၀၀၀၂၀၇ | ၂၃၂ | ၄၃၉ | |
| ၈ | | | | | | | | |

၉။ လူထုစီမံကိန်း၏ လာမည့် (၄) နှစ်အတွက် အကျိုးမဝင်သော ဦးစားပေး ဖွံ့ဖြိုးတိုးတက်မှု လုပ်ငန်း အစီအစဉ်များအားဖော်ပြပါ။

| အဆင့် | ကျေးရွာအတွက် ဦးစားပေး ဖွံ့ဖြိုး တိုးတက်မှု လုပ်ငန်းစဉ်များ | အဆိုပြုသူ (အမျိုးသားများ/အမျိုးသမီးများ/အမျိုးသား + အမျိုးသမီး) | အခန်းကဏ္ဍ |
|-------|---|---|----------------------|
| ၁ | အားပေးရေး၊ အားပေးရေး၊ ဖြန့်ချိရေး၊ ရိုးစေ့ရေး၊ ရိုးစေ့ရေး၊ ရိုးစေ့ရေး၊ ရိုးစေ့ရေး | အမျိုးသား + အမျိုးသမီး | အားပေးရေး၊ အားပေးရေး |
| ၂ | ရိုးစေ့ရေး၊ ရိုးစေ့ရေး၊ ရိုးစေ့ရေး | | ကျေးရွာ |
| ၃ | အားပေးရေး၊ အားပေးရေး | အမျိုးသား | ကျေးရွာ |
| ၄ | ရိုးစေ့ရေး၊ ရိုးစေ့ရေး၊ ရိုးစေ့ရေး | " | ကျေးရွာ |
| ၅ | | | |
| ၆ | | | |

ခေါင်းဆောင်၊ ကျေးရွာစီမံကိန်းအထောက်အကူပြုကော်မတီမှအတည်ပြုသည်။

အမည် ----- ဦးဘူး၊ ရန်ကင်း ----- လက်မှတ် ----- မျိုး ----- ခန့်မှန်း ----- ၁၉ - ၉ - ၂၀၁၉

ကဏ္ဍအလိုက်ဦးစားပေးလုပ်ငန်းအကျဉ်းချုပ်ဇယား

| ဌာန | စဉ် | လုပ်ငန်းအမျိုးအစား | အဆိုပြုသူ (အမှန်ဖြစ်ရန်) | | | ခုနှစ် | ထောက်ပံ့မည့်အဖွဲ့ အစည်း(သို့) ဌာန | မှတ် ချက် |
|--|-----|--|-----------------------------|---|------------|--------|--------------------------------------|--------------|
| | | | ကျား | မ | ကျား +မ | | | |
| အခြေခံအဆောက်အအုံကဏ္ဍ(လမ်း၊တံတား၊ ရေရရှိရေး၊မီးလင်းရေး) | ၁ | ရွာတွင်းလမ်းပြုပြင်ခြင်း | | | √ | | | |
| | ၂ | ခန်းမဆောင်ခြံစည်းရိုးကာရံခြင်း | | | √ | | | |
| | ၃ | လူငယ်ရိပ်သာ တည်ဆောက်ခြင်း | | | √ | | | |
| | ၄ | အမျိုးသမီးရေးရာပစ္စည်းထားရှိရန် အဆောက်အဦးတစ်ခုတည်ဆောက်ခြင်း | | | √ | | | |
| | ၅ | ရေကျော်တံတားများကို သစ်သား မှ ကွန်ကရစ်သို့ တည်ဆောက် ခြင်း | √ | | | | | |
| | ၆ | | | | | | | |
| လူမှုစီးပွားကဏ္ဍ(ပညာရေးကျန်းမာ ရေးနှင့်ဆိုင်သောအဆောက်အအုံများ နှင့် အခြားလိုအပ်ချက်များ) | ၁ | စာသင်ကျောင်းခြံစည်းရိုးကာရံခြင်း | | | √ | | | |
| | ၂ | ဆေးပေးခန်းတည်ဆောက်ခြင်း | √ | | | | | |
| | ၃ | | | | | | | |
| | ၄ | | | | | | | |
| | ၅ | | | | | | | |
| | | | | | | | | |
| အသက်မွေးဝမ်းကြောင်းကဏ္ဍ | ၁ | အလုပ်အကိုင် အခွင့်အလမ်းများ ရရှိလာစေရန် အသက်မွေးဝမ်းကြောင်းပြုနိုင် သော လုပ်ငန်းများဖန်တီးပေးခြင်း (အပ်ချုပ်၊ ဆပ်ပြာခေါင်းလျှော်ရည် လုပ် နည်းများစသဖြင့် စိုက်ပျိုးရေး နည်းပညာသင်တန်းများ၊စက်မှု လက်မှုသင်တန်းများပေး ခြင်း | | | √ | | | |

| | | | | | | | | |
|---|---|---|---|--|--|--|--|--|
| | ၂ | | | | | | | |
| | ၃ | | | | | | | |
| | ၄ | | | | | | | |
| | ၅ | | | | | | | |
| | ၆ | | | | | | | |
| | ၇ | | | | | | | |
| | | | | | | | | |
| သဘာဝဘေးအန္တရာယ် လျှော့ပါးရေးကဏ္ဍ | ၁ | | | | | | | |
| | ၂ | | | | | | | |
| | ၃ | | | | | | | |
| | ၄ | | | | | | | |
| | ၅ | | | | | | | |
| | ၆ | | | | | | | |
| အခြားကဏ္ဍ (ဌာနဆိုင်ရာများသို့ လွှဲပြောင်းနိုင်ခြင်းနှင့် အကောင်အထည်ဖော်နိုင်ခြင်းမရှိသောလုပ်ငန်းများ) | ၁ | အားကစားကွင်းပြုပြင်ခြင်း | √ | | | | | |
| | ၂ | သီးနှံဈေးနှုန်းတည်ငြိမ်မှုရှိရန် ဌာနဆိုင်ရာများနှင့် ချိတ်ဆက်ဆောင်ရွက်ခြင်း | √ | | | | | |
| | ၃ | | | | | | | |
| | ၄ | | | | | | | |
| | ၅ | | | | | | | |
| | ၆ | | | | | | | |
| | ၇ | | | | | | | |
| | ၈ | | | | | | | |

ဦးစားပေးလုပ်ငန်းအကျဉ်းချုပ်ဇယား

| စဉ် | လုပ်ငန်းအမည် | ဦးစားပေးအဆင့် | အဆိုပြုသူ (ကျား) | အဆိုပြုသူ (မ) | အဆိုပြုသူ(ကျား+မ) | မှတ်ချက် |
|-----|---|---------------|------------------|---------------|-------------------|----------|
| ၁။ | စာသင်ကျောင်းခြံစည်းရိုးကာရံခြင်း | ၁ | | | ကျား+မ | |
| ၂။ | ရွာတွင်းလမ်းပြုပြင်ခြင်း | ၂ | | | ကျား+မ | |
| ၃။ | ခန်းမဆောင်ခြံစည်းရိုးခတ်ခြင်း | ၃ | | | ကျား+မ | |
| ၄။ | လူငယ်ရိပ်သာတည်ဆောက်ခြင်း | ၄ | | | ကျား+မ | |
| ၅။ | အမျိုးသမီးရေးရာပစ္စည်းထားရှိရန် အဆောက်အဦးတစ်ခုတည်ဆောက်ခြင်း | ၅ | | | ကျား+မ | |
| ၆။ | အားကစားကွင်းပြုပြင်ခြင်း | ၆ | ကျား | | | |
| ၇။ | ရေကျော်တံတားများကို သစ်သားမှကွန်ကရစ်သို့ပြုပြင်ခြင်း | ၇ | ကျား | | | |
| ၈။ | အလုပ်အကိုင်အခွင့်အလမ်းများရှိလာစေရန် အသက်မွေးဝမ်းကျောင်းပြုနိုင်သော လုပ်ငန်းများ ဖန်တီးပေးခြင်း (အိမ်တွင်းမှလုပ်ငန်းများဖြစ်သည့် မုန့်လုပ်နည်းများ၊ ဆပ်ပြာခေါင်းလျှော်ရည်လုပ်နည်းများ၊ စသဖြင့်၊ စိုက်ပျိုးရေးနည်းပညာသင်တန်းများ၊ စက်မှုလက်မှုသင်တန်းများ ပေးခြင်း | ၈ | | | ကျား+မ | |
| ၉။ | ဆေးပေးခန်းတည်ဆောက်ခြင်း | ၉ | ကျား | | | |
| ၁၀ | သီးနှံဈေးနှုန်းတည်ငြိမ်မှုရှိရန် ဌာနဆိုင်ရာနှင့်ချိတ်ဆက်ဆောင်ရွက်ပေးခြင်း | ၁၀ | ကျား | | | |

ပါဝင်ဆွေးနွေးသူ

ကျား - ၃၆

မ - ၅၃

မှတ်တမ်းတင်သူ

အမည်- ဒေါ်ဆော်မြာ

ရာထူး - လူထုစည်းရုံးရေးမှူး

ကျေးရွာဖွံ့ဖြိုးရေးအစီအစဉ် ဆောင်ရွက်မှု မှတ်တမ်းဓါတ်ပုံများ



