

ပြည်ထောင်စုသမ္မတမြန်မာနိုင်ငံတော်အစိုးရ  
စိုက်ပျိုးရေး၊ မွေးမြူရေးနှင့်ဆည်မြောင်းဝန်ကြီးဌာန  
ကျေးလက်ဒေသဖွံ့ဖြိုးတိုးတက်ရေးဦးစီးဌာန  
လွိုင်ကော်-ရှားတောမြို့နယ်



လူထုဗဟိုပြုစီမံကိန်း

National Community Driven Development Project



ကျေးရွာဖွံ့ဖြိုးရေးအစီအစဉ် (၂၀၁၉-၂၀၂၀)

Village Development Plan(VDP)

လွိုင်ကော်မြို့နယ်၊ ကုန်းသာကျေးရွာအုပ်စု၊ ဆောင်ကန်းကျေးရွာ

မာတိကာ

စဉ်	အကြောင်းအရာ	စာမျက်နှာ
၁။	မြို့နယ်ပြင်မြေပုံ	၃
၂။	အုပ်စုပြင်မြေပုံ	၄
၃။	အုပ်စုတွင်ပါဝင်သောကျေးရွာများစာရင်း	၅
၄။	ကျေးရွာသမိုင်းကြောင်း(ကျေးရွာအခြေခံအချက်အလက်များ)	၆
၅။	လူထုပူးပေါင်းပါဝင်သော လူမှုဆန်းစစ်ခြင်းနှင့် အကဲဖြတ်ခြင်းလုပ်ငန်းစဉ် (PSA/PRA) အကျဉ်းချုပ်ဇယား	၇
၆။	လူမှုရေး နှင့် အရင်းအမြစ်ပြင်မြေပုံ	၈
၇။	လူမှုရေး နှင့် အရင်းအမြစ်ပြင်မြေပုံသုံးသပ်ချက်	၉
၈။	ဥစ္စာဓနကြွယ်ဝမှုအဆင့် သတ်မှတ်ချက်ပြပုံ	၁၀
၉။	ဥစ္စာဓနကြွယ်ဝမှုအဆင့်သတ်မှတ်ချက်ဇယားသုံးသပ်ချက်	၁၁
၁၀။	ရာသီခွင်ပြဇယား	၁၂
၁၁။	ရာသီခွင်ပြဇယားသုံးသပ်ချက်	၁၃
၁၂။	အရင်းအမြစ် အသုံးပြုမှုနှင့်ထိန်းချုပ်မှု	၁၄
၁၃။	အရင်းအမြစ် အသုံးပြုမှုနှင့်ထိန်းချုပ်မှု သုံးသပ်ချက်	၁၆
၁၄။	ပင့်ကူအိမ်ပြပုံ (ကျား၊မ)	၁၇
၁၅။	ပင့်ကူအိမ်သုံးသပ်ချက် (ကျား၊မ)	၁၈
၁၆။	အဖွဲ့အစည်းချိတ်ဆက်မှုပြပုံ	၁၉
၁၇။	အဖွဲ့အစည်းချိတ်ဆက်မှုပြပုံသုံးသပ်ချက်	၂၀
၁၈။	ကော်မတီဝင်များစာရင်း	၂၁
၁၉။	ကျေးရွာအချက်အလက်များ (ပုံစံ-၁)	၂၃
၂၀။	စီမံကိန်းအချိန်ဇယား (ပုံစံ-၂)	၂၆
၂၁။	ပထမနှစ်စက်ဝန်းကျေးရွာဖွံ့ဖြိုးရေးဦးစားပေးအစီအစဉ် (ပုံစံ-၃)	၂၈
၂၂။	ဒုတိယနှစ်စက်ဝန်းကျေးရွာဖွံ့ဖြိုးရေးဦးစားပေးအစီအစဉ် (ပုံစံ-၃)	၃၁
၂၃။	တတိယနှစ်စက်ဝန်းကျေးရွာဖွံ့ဖြိုးရေးဦးစားပေးအစီအစဉ် (ပုံစံ-၃)	၃၃
၂၄။	စတုတ္ထနှစ်စက်ဝန်းကျေးရွာဖွံ့ဖြိုးရေးဦးစားပေးအစီအစဉ် (ပုံစံ-၃)	၃၅
၂၅။	အစည်းအဝေးမှတ်တမ်းများ	၃၇
၂၆။	ကဏ္ဍအလိုက်ဦးစားပေးဖွံ့ဖြိုးရေးလုပ်ငန်းစဉ်များ	၃၈
၂၇။	ဦးစားပေးလုပ်ငန်းများရွေးချယ်ခြင်းဇယား	၄၀
၂၈။	ကျေးရွာဖွံ့ဖြိုးရေးအစီအစဉ် ဆောင်ရွက်မှုမှတ်တမ်း ဓါတ်ပုံများ	၄၁

# လွိုင်ကော်မြို့နယ်မြေပုံ

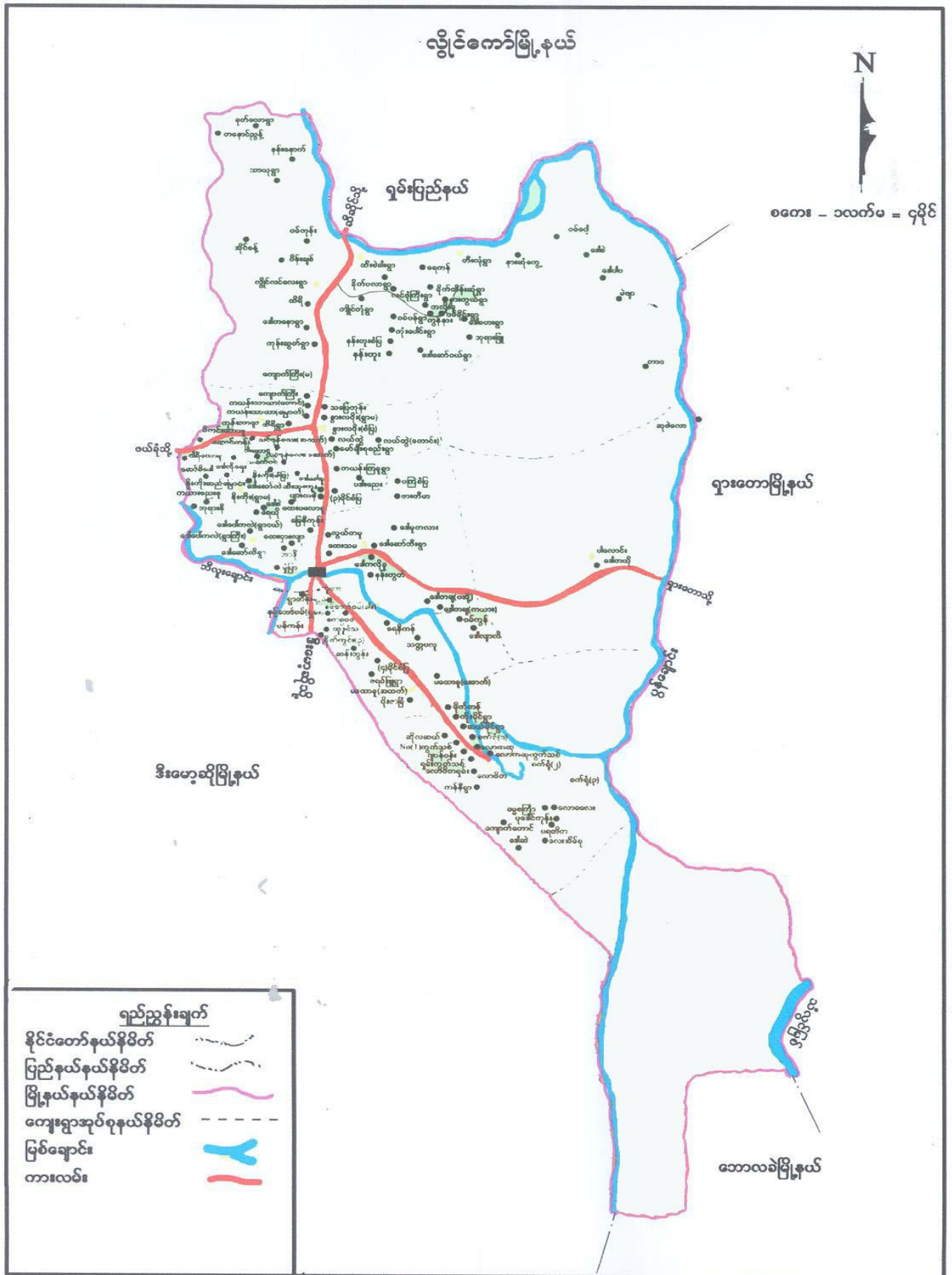

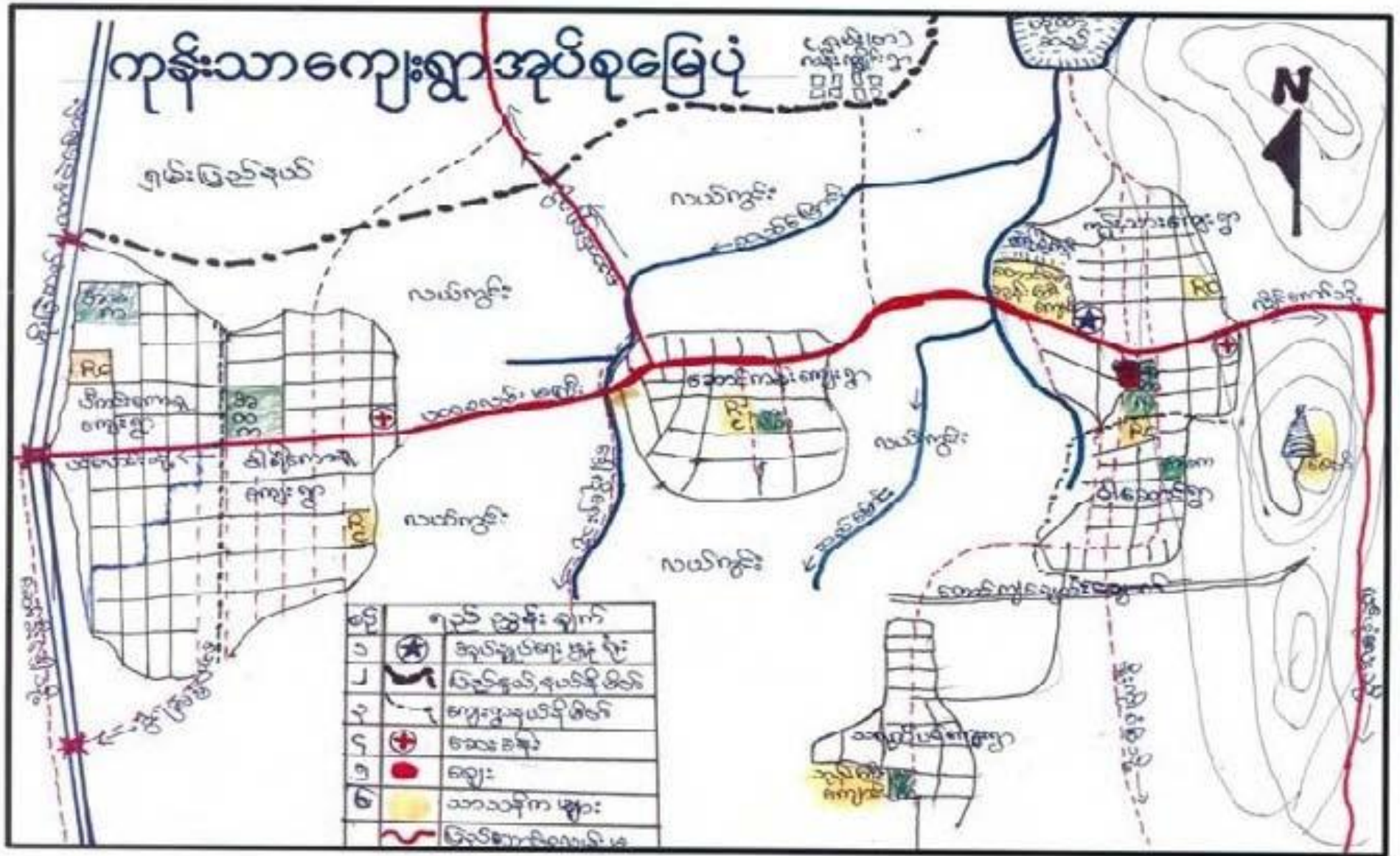

ကျေးရွာအုပ်စုတွင် ပါဝင်သော ကျေးရွာများစာရင်း

စဉ်	ကျေးရွာအုပ်စုအမည်	ကျေးရွာအမည်	မှတ်ချက်
၁။	ကုန်းသာ	ပိကင်းကော့	
၂။	ကုန်းသာ	ဝါရီကော့	
၃။	ကုန်းသာ	ဆောင်ကန်း	
၄။	ကုန်းသာ	ကုန်းသာ	
၅။	ကုန်းသာ	ဝါဆောင်	
၆။	ကုန်းသာ	သရက်ပင်	

လူထုဗဟိုပြုစီမံကိန်းမှ လူထုပူးပေါင်းပါဝင်သောနည်းဖြင့် စတုတ္ထနှစ်စီမံကိန်းမိတ်ဆက် အစည်းအဝေး

(၂၀၁၉-၂၀၂၀) ခုနှစ်

မြို့နယ် - လွိုင်ကော်      အုပ်စု- ကုန်းသာ      ကျေးရွာ- ဆောင်ကန်း      ရက်စွဲ - ၂၅.၉.၂၀၁၉

၁။ ကျေးရွာသမိုင်းကြောင်း

ဆောင်ကန်း (ကယား)ရွာသည် (၁၉၇၅)ခုနှစ် ၊ ဇန်နဝါရီလ(၅)ရက်နေ့တွင် ရှမ်းပြည် နယ်၊ ဖယ်ခုံ မြို့နယ်၊ မိုးခြံကျေးရွာအုပ်စု၊ ဆောင်ကန်း(ရှမ်း) ရွာမှ ပြောင်းရွှေ့ နေထိုင်ခဲ့သော ကျေးရွာဖြစ်ပါ သည်။ ကျေးရွာသူ၊ ကျေးရွာသား များသည် (၁) လမ်းပန်းဆက်သွယ်ရေး (၂) စီးပွားရေး (၃) လူမှု ရေးအခြေအနေအကြောင်း အမျိုးမျိုး တို့ကြောင့် လွိုင်ကော်၊ အောင်ပန်း လမ်းဘေး ယခုလက်ရရှိ နေရာသို့ ပြောင်းရွှေ့နေထိုင်ခဲ့ကြပါသည်။ ဆောင်ကန်းရွာ၌ အတည် တကျနေထိုင်နိုင်ရေးနှင့် စနစ်တကျဖြစ်စေရေးအတွက် ဝိုင်းဝန်းကူညီ ဆောင်ရွက်ပေးခဲ့ကြသော ကယားပြည်နယ်၊ လွိုင် ကော်မြို့၊ ဦးပြည်မောင်စိုး (ယဉ်ကျေးမှုဦးစီးဌာန၊ ဦးစီးအရာရှိ )နှင့် ဦးဘီယုန်(သီဟပလ )၊ ကုန်းသာကျေးရွာအုပ်စုမှ ဦးတို့နှင့် ဦးလှမန်၊ ဝါဆောင်ရွာမှ ဦးမောင်လုံး တို့သည် ကျေးရွာ၏ ဦးစီးဦးဆောင် အကျိုးဆောင်ပုဂ္ဂိုလ်များဖြစ်ကြသည်။ (၁၉၇၅)ခုနှစ်၊ ဇန်နဝါရီလ(၁၅)ရက်နေ့တွင် သာသနာ ဆရာဦးခိုင်ဦးဆောင်၍ နောက်လိုက်ပါအိမ်ထောင်စု (၁၁) စုဖြင့်ဆောင်ကန်း(ရှမ်း)ရွာ မှပြောင်းရွှေ့နေ ထိုင်လာခဲ့ပြီး ယခုဆောင်ကန်း(ကယား)သို့ အတည်တကျနေထိုင် နေထိုင်ခဲ့ပါသည်။ ဆောင်ကန်း (ကယား)စတင် တည်ထောင်စဉ်က ဗုဒ္ဓဘာသာဝင် ဗမာလူမျိုးအချို့ ဦးစွာရောက်ရှိ နေထိုင်ခဲ့ကြပြီး ဖြစ်သော်လည်း နောက်ပိုင်းတွင် ရောက်ရှိနေထိုင်ကြသော ကယန်းလူမျိုးများမှာ ခရစ်ယာန်ဘာသာ ဝင်များဖြစ်၍ ဝတ်ပြုကိုးကွယ်နိုင်ရန်အတွက် ယခင်ကယာယီ ဘုရားရှိခိုးကျောင်းဆောင်တစ်ဆောင်ကို ဆောက်လုပ်ခဲ့ကြပါသည်။ ကျေးရွာနေ ရွာသူ/ရွာသား များသည် လယ်ယာလုပ်ငန်းကိုသာ အေးချမ်းစွာ လုပ်ကိုင်စားသောက် လျှက်ရှိကြပါသည်။

မှတ်တမ်းတင်သူ  
အမည် - ဦးကာပြေးလယ်  
ရာထူး- လူထုစည်းရုံးရေးမှူး

လူထုပူးပေါင်းပါဝင်သောလူမှုဆန်းစစ်ခြင်းနှင့်အကဲဖြတ်ခြင်း လုပ်ငန်းစဉ် (PSA/PRA)အကျဉ်းချုပ်ဇယား

စဉ်	အကြောင်းအရာ	ရက်စွဲ	ဦးတည်အုပ်စု	တက်ရောက်သူ			အဓိကဆွေးနွေးချက်များ
				ကျား	မ	ပေါင်း	
၁	လူမှုရေးအရင်းအမြစ်ပြမြေပုံ (social Map/ Resource Map)	၁၉၀၈/၁၂/၀၈	ရပ်မိ၊ရပ်ဖ ကော်မတီဝင်များ	၂၅	၃၈	၆၃	အိမ်အမျိုးအစားများ၊အခြေခံ အဆောက်အဦးများ၊လမ်းပန်း ဆက်သွယ်ရေးအခြေအနေ၊ လယ်ယာမြေ၊မြစ်ချောင်း၊ ရေတွင်းရေကန်သစ်တောများ
၂	ဥစ္စာနေကြွယ်ဝမှု အဆင့်သတ်မှတ်ချက် (Wealth Ranking)	၁၉၀၈/၁၂/၀၈	ချမ်းသာ၊ အလယ်အလတ်၊ နွမ်းပါးအုပ်စု	၂၅	၃၈	၆၃	ကျေးရွာလူမှုစီးပွားအုပ်စုများ၊ ခွဲခြားသတ်မှတ်နိုင်ရေးအ တွက်အခြေခံစံနှုန်းများသတ် မှတ်ခြင်းကျေးရွာသားများနှင့်အ များသဘောတူခွဲခြားသတ် မှတ်ခြင်း
၃	ပိုင်ဆိုင်မှုသုံးသပ်ခြင်း	၁၉၀၈/၁၂/၀၈	ကော်မတီဝင်၊ အမျိုးသမီး၊ အမျိုးသားများ	၂၅	၃၈	၆၃	အမျိုးသမီးနှင့် အမျိုးသားများ ပိုင်ဆိုင်ပြီး ထိန်းချုပ်ထားသည့် ပိုင်ဆိုင်မှု(သို့) အရင်းအမြစ် များကို သုံးသပ်ခြင်း
၄	ရာသီခွင်ပြကွဲဒီဇိုင်း Seasonal Calender	၁၉၀၈/၁၂/၀၈	ကော်မတီဝင်၊ အမျိုးသမီး၊ အမျိုးသားများ	၂၅	၃၈	၆၃	ရာသီဥတု၊စိုက်ပျိုးသီးနှံများ၊ လယ်ယာလုပ်ငန်းများ၊ ဝင်ငွေထွက်ငွေမွေးမြူ ရေးလုပ်ငန်းများ၊
၅	ပင့်ကူအိမ်ကွန်ယက် (Spider Web)	၁၉၀၈/၁၂/၀၈	အမျိုးသား၊ အမျိုးသမီးများ	၂၅	၃၈	၆၃	အမျိုးသား၊အမျိုးသမီးများ ဘဝတန်းတူအခွင့်အရေးရရှိမှု နှင့်မရရှိသည့်အကြောင်း အရင်းများ
၆	အဖွဲ့အစည်းချိတ်ဆက်ပုံ (Venn Diagram)	၁၉၀၈/၁၂/၀၈	ကျေးရွာလူမှုဖွံ့ဖြိုး ရေးအဖွဲ့အုပ်ချုပ် ရေး အဖွဲ့၊ကျေးရွာ စီထောက်အဖွဲ့	၂၅	၃၈	၆၃	ကျေးရွာတွင်ရှိအဖွဲ့အစည်းများ နှင့်ဖွံ့ဖြိုးရေးလုပ်ငန်းအတွက် ချိတ်ဆက်ဆောင်ရွက်လုပ် ကိုင်မှု

# ကျေးရွာ၏ လူမှုရေးအရင်းအမြစ်ပြမြေပုံ ရေးဆွဲခြင်း

မြို့နယ် - လွိုင်ကော်

အုပ်စု - ကုန်းသာ

ကျေးရွာ - ဆောင်ကန်း

ရက်စွဲ-၂၅.၉.၂၀၁၉



ပါဝင်ဆွေးနွေးသူ -

ကျား - ၂၅

မ - ၃၈

မှတ်တမ်းတင်သူ

အမည် - ဦးကာဖြေးလယ်

ရာထူး - လူထုစည်းရုံးရေးမှူး



# လူမှုရေးအရင်းအမြစ်ပြုပြင်ပုံစံသုံးသပ်ချက်

ဆောင်ကန်းကျေးရွာသည် အိမ်ခြေစုစုပေါင်း (၉၆)အိမ်ရှိပါသည်။ အိမ်ခြေ(၉၄) အိမ်ရှိ သည့်အနက် အမျိုးသမီးဦးဆောင်သော အိမ်ထောင်စု (၁၃)စုရှိပါသည်။ ဆောင်ကန်းကျေးရွာ နေလူထုများသည် တောင်ယာ၊ လယ်ယာ အလုပ်လုပ်ကိုင်ခြင်းဖြင့် အသက်မွေးဝမ်းကြောင်း ပြုကြပါသည်။ တစ်ရွာလုံးနီးပါး အိမ်ထောင်စုပေါင်း (၈၀)အိမ်က ခရစ်ယာန်ဘာသာ ကို ယုံကြည် ကိုးကွယ်ကြပြီး အိမ်ထောင်စုအနည်းငယ်(၁၄)အိမ်ကဗုဒ္ဓဘာသာကို ယုံကြည်ကိုးကွယ်ကြပါသည်။

ရွာတွင်းတွင် ကျေးလက်ဆေးပေးခန်းမရှိသောကြောင့် အချိန်မီ ကုသမှုမရှိခြင်း ၊ ကျန်းမာရေး ကုသရန် နှောင့်နှေးအချိန်ကြန့်ကြာမှုနှင့်ကြုံတွေ့ရပါသည်။ ကိုယ်ဝန်ဆောင်မိခင်များနှင့်ကလေးများ၏ ကျန်းမာရေးဆိုင်ရာကာကွယ်ဆေးထိုးခြင်း၊ ပေါင်ချိန်ခြင်းများကို မိမိကျေးရွာအတွင်းတွင် ဆေးပေးခန်းမရှိ သောကြောင့် ဝါရီကော့ရှူးကျေးရွာ ကျေးလက်ဆေးပေးခန်းသို့ သွားရောက်ရပါသည်။ ဆောင်ကန်းကျေး ရွာတွင် အ.မ.က ကျောင်းရှိပြီး ကျောင်းခြံစည်းရိုး များမကောင်းသောကြောင့်ကျောင်းလုံခြုံမှုနည်းနေပါသည်။ ပညာသင်ကြားပေးသော ဆရာ/ဆရာမများလည်း လုံလောက်စွာ ရှိပါသည်။ အ.မ.က ကျောင်း အောင် မြင်ပြီးဆုံးပါက အလယ်တန်း၊ အထက်တန်းတက်ရောက် ပညာဆည်းပူးမှုလိုအပ်သော ကျောင်းသား/ ကျောင်းသူ များသည်ကုန်းသာကျေးရွာ အ.ထ.က ကျောင်းခွဲသို့ တက်ရောက်ကြပါသည်။ တစ်ချို့က တခြားသောမြို့ကျောင်းသို့ သွားရောက် အထက်တန်းပညာကို သင်ယူကြပါသည်။ ထိုသို့သား/သမီးများ ကျောင်းထားရသည့်အတွက် ငွေကြေးတတ်နိုင်သော အိမ်ထောင်စုရှိသလို ငွေကြေးမတတ်နိုင်၍ အကြွေးယူကာ သား၊သမီးကို ကျောင်းထားရသော အိမ်ထောင်စုများ လည်းရှိပါသည်။

ဆောင်ကန်းကျေးရွာ၏ ရွာတွင်းလမ်းများမှတစ်လမ်းကို ၂၀၁၇ခုနှစ်တွင် လူထုဗဟိုပြုစီမံကိန်းမှ ကျောက်ချောလမ်းခင်းပေးခဲ့သော်လည်း ကျန်သောလမ်းများက မြေသားလမ်းများဖြစ်ကြသောကြောင့် မိုးရွာသီတွင် ကျောင်းသား/ကျောင်းသူများအတွက် သော် လည်ကောင်း တောင်သူ လယ်သမားများအတွက် သော် လည်းကောင်း အချိန်ကြန့်ကြာပြီး ခက်ခဲစွာသွားလာရပါသည်။ ဆွေးနွေးသုံးသပ်ချက်များအရ ဆောင်ကန်းကျေးရွာ၏ သောက်သုံးရေအနေဖြင့် တစ်နှစ်ပတ်လုံးလုံလောက်မှုရှိပါသည်။ ရာသီဥတုဖောက်ပြန်သောနှစ်များနှင့် ကြုံတွေ့လျှင်စိုက်ပျိုးရေ လုံလောက်မှုမရှိပါ။ ထို့အပြင် သီးနှံများ အပေါ် ပိုးကျသောကြောင့် သီးနှံအထွက်နည်းပြီး ဝင်ငွေပါ ထိခိုက်လာပါသည်။ အကယ်၍ စိုက်ပျိုးရေလည်းလုံလောက်ပြီး စိုက်ပျိုးရေး နည်းပညာသိရှိနား လည်ပါက သီးနှံအထွက်တိုးကာ စီးပွားရေး အဆင်ပြေမည်ဟု ယုံကြည် ပါသည်။ အလုပ်တည်မြဲမှု မရှိခြင်း၊ ပုံမှန်ဝင်ငွေမရှိခြင်းကြောင့် စားဝတ်နေရေး အဆင်မပြေသော အိမ်ထောင်စုများ လည်းရှိပါ သည်။

## ဥစ္စာနေအဆင့် ခွဲခြားမှု စံနမူနာပုံစံ

အမျိုးအစား	သတ်မှတ်ချက်/ညွှန်းကိန်းများ	အိမ်ထောင်စု အရေးအတွက်	ရာခိုင်နှုန်း
ချမ်းသာ	လယ်ယာ(၆)ဧကအထက်၊တောင်ယာ(၃)ဧကအထက်၊ ထော်လာဂျီ၊ တိုက်အိမ်၊ ဆိုင်ကယ်(၁-၂)စီးအထက်၊ နွား(၅)အထက်	၁၅	၁၆%
အလယ်အလတ်	ဆိုင်ကယ်(၁)စီး၊ထော်လာဂျီ၊လယ်(၃)ဧကအထက်၊တောင်ယာ(၁)ဧပျဉ်ထောင်အိမ်၊ နွား(၁)အထက်	၃၉	၄၁.၅%
ဆင်းရဲ/နွမ်းပါး	ထရံအိမ်၊ တောင်ယာ(၁)ဧက၊ လယ်မရှိ၊ အချို့တောင်ယာလည်းမရှိ၊ ဆိုင်ကယ်တစ်စီး	၄၀	၄၂.၅%
စုစုပေါင်းအိမ်ထောင်စု		၉၄	၁၀၀%

ပါဝင်ဆွေးနွေးသူ

ကျား - ၂၅

မ - ၃၈

မှတ်တမ်းတင်သူ

အမည် - ဦးကာမြေးလယ်

ရာထူး - လူထုစည်းရုံးရေးမှူး

## ဥစ္စာနေကြွယ်ဝမှုအားသုံးသပ်ခြင်း

အိမ်ခြေ (၉၄)အိမ်ရှိသော ဆောင်ကန်းကျေးရွာ သည် ဥစ္စာနေကြွယ်ဝမှုကို အဆင့်(၃)ဆင့် ဖြင့် သတ်မှတ်ထား ကြပါသည်။ ချမ်းသာအဆင့် အိမ်ခြေ(၁၅)အိမ်၊ အသင့်အတင့် အဆင့်အိမ်ခြေ (၃၉) အိမ် နှင့် နွမ်းပါးအဆင့် အိမ်ခြေ (၄၀)အိမ်ရှိပါသည်။ ချမ်းသာအဆင့်၏ သတ်မှတ်ချက်မှာ တိုက်အိမ် ၊ ထော်လဂျီ၊ လယ်(၆)ဧကအထက်၊ တောင်ယာ(၃)ဧက၊ နွား (၅)ကောင်အထက်၊ ဆိုင် ကယ်(၁)စီးမှ (၂)စီး၊ ကလေးများ ကျောင်းထားနိုင်၊ ချွေစက်၊ ကား ၊ ပုစဉ်းခေါင်း ၊ TV တို့ကို ပိုင်ဆိုင်ထားသော အိမ်ထောင်စုများ ဖြစ်ပါသည်။

အလယ်အလတ် အသင့်အသင့်အဆင့်၏ သတ်မှတ်ချက်မှာ လယ် (၂) ဧကအထက် ၊ တောင်ယာ(၁)ဧကအထက် ၊ ထော်လဂျီ၊ နွားတစ်ကောင် အထက် သစ်သားပျဉ်ထောင် အိမ် အများအားဖြင့် TVရှိ ၊ တစ်ချို့အိမ်ထောင်စုက လုံလောက်သော ငွေကြေးဖြင့် သား၊သမီး ပညာရေး ပေးနိုင်ပြီး တစ်ချို့သော သူများမှာ အကြွေးဖြင့်သာ သား၊ သမီးကို ကျောင်းထားသောအိမ်ထောင်စု များရှိပါသည်။

နွမ်းပါးအဆင့်၏ သတ်မှတ်ချက်မှာ လယ် ယာမရှိ၊ တောင်ယာ(၁) ဧက ၊ တစ်ချို့က တောင်ယာလုံးဝ မရှိ ၊ ထရပ်အိမ် ၊ ပျဉ်ထောင်အိမ်၊ တစ်ချို့ သော ဆိုင်ကယ်တစ်စီး ရှိ ၊ သားသမီးများကို ကြွေးယူပြီး ကျောင်းထားသော အိမ်ထောင်စုများကို သတ်မှတ်ကြပါသည်။ နွမ်းပါးအဆင့်ရှိသော အိမ် ထောင်စုများသည် ငွေရေးကြေးရေး အဆင်မပြေ သော်လည်း သားသမီး ပညာရေးကိုဦးစားပေး ကြသည်။ နွမ်းပါးအဆင့်ရှိ မိသားစုဝင်များ နွမ်းပါးရသည့်အကြောင်းရင်းအား ဆွေးနွေးသုံးသပ်ချက်အရ ၎င်းတို့သည် လယ်ယာပိုင်ဆိုင်ထားမှုမရှိခြင်း၊ အကြွေးများခြင်း၊ ကလေးများခြင်း ကြောင့်ဖြစ်ပါသည်။ ဆင်းရဲသောအိမ် ထောင်စုများသည် ကျပန်းအလုပ်လုပ်ခြင်း နှင့်နေ့စားလိုက်ခြင်း ဖြင့်စားဝတ်နေရေး ဖြေရှင်းကြရပါသည်။ နွမ်းပါးမိသားစုများ စားဝတ်နေရေးအခြေအနေ နှင့် စီးပွားရေးအခြေအနေ ပိုမိုတိုးတက်ကောင်းမွန်လာစေရန်အတွက် သုံးသပ်ဆွေးနွေးချက်အရ ၎င်းမိသားစုဝင်များ အား အတိုးမဲ့ချေးငွေများထောက်ပံ့ပေးခြင်း၊ ပုံမှန်ဝင်ငွေရစေသော အလုပ်အကိုင်များ ဖန်တီးပေးခြင်းဖြင့် ၎င်းတို့၏ စားဝတ်နေရေး၊ စီးပွားရေး၊ ကလေးပညာရေးအခြေအနေများ ပိုမိုတိုးတက်လာမည်ဖြစ်သည်ဟု သုံးသပ်ဆွေးနွေး ခဲ့ကြပါသည်။

# ရာသီခွင်ပြ ပြက္ခဒိန်

ရာသီခွင်ပြက္ခဒိန်												
အကြောင်းအရာ	တန်ခူး	ကဆုန်	နယုန်	ဝါဆို	ဝါခေါင်	တော်သလင်း	သီတင်းကွတ်	တန်ဆောင်မုန်း	နတ်တော်	ပြာသို	တပို့တွဲ	တပေါင်း
ရာသီဥတု												
စိုက်ပျိုးရေး			ပေါ့ပိုက် စေ့စပ်					ပေါ့ပိုက် စေ့စပ်				
ဝင်ငွေ/ထွက်ငွေ (#) (#)	# / #	## / ##	### / ###	#### / ####	# / ##	# / ##	# / ##	### / ###	### / ###	### / ###	### / ###	# / ##
ကျန်းမာရေး			ထုပ်ကွဲ								ဝမ်းပျက် ဝမ်းနာ	
ပွဲလမ်းသဘင်								ပွဲ လမ်း သဘင်	အ နီ မယ်		ပွဲ	
သောက်သုံးရေ ရရှိမှု	←		စစ်၊ ပစ်၊ ဖတ်၊ ယုံ၊ ဆောက်၊ တူး၊ ရှာ၊ ယုံ၊ ဖောက်၊ ယူ၊ ရှိ									→
အစားအစာလုံလပ်မှု			စစ်၊ ပစ်၊ ဖတ်၊ ယုံ၊ ဆောက်၊ တူး၊ ရှာ၊ ယုံ၊ ဖောက်၊ ယူ၊ ရှိ၊ ပါ၊ တယ်									

ပါဝင်ဆွေးနွေးသူ

ကျား - ၂၅

မ - ၃၈

မှတ်တမ်းတင်သူ

အမည် - ဦးကာမြေးလယ်

ရာထူး - လူထုစည်းရုံးရေးမှူး

## ရာသီခွင်ပြ ပြက္ခဒိန် ဆန်းစစ်ချက်

ဆောင်ကန်းကျေးရွာသည် စပါး၊ပြောင်းစိုက်ပျိုးခြင်းကိုအဓိကအသက်မွေးဝမ်းကြောင်းအဖြစ် လုပ်ကိုင်စားသောက်ကြသည်။ ၎င်းတို့ကို ရိတ်သိမ်းပြီးချိန်တွင်တစ်ချို့သော အိမ် ထောင်စုများက ကြက်သွန်းနီ / ဖြူများလည်းစိုက်ပျိုး တတ်ကြသည်။ တစ်ချို့က လက်သမား၊ ပန်ရုံသမားများ အလုပ်ကို လုပ်ကိုင်ကာ အပိုဝင်ငွေရှာတတ်ကြသည်။ တစ်ချို့သော အိမ် ထောင်စုများက မွှေးမြူရေး အနေဖြင့် နွား၊ ဝက်၊ ကြက် တို့ကို မွေးမြူပြီး ၎င်းတို့ကို အပိုဝင်ငွေ အနေဖြင့်လည်းကောင်း ၊ လုပ်ငန်းအရင်းအနှီး အနေဖြင့်သော်လည်းကောင်း၊ အကြွေးဆပ်ရန်အတွက်သော်လည်း ကောင်း ၊ သာရေး/နာရေး အတွက်သော်လည်းကောင်းရောင်းချအသုံး ပြုကြသည်။

ရာသီကူးပြောင်းချိန်နှင့် မိုးရာသီ ချိန်တွင် ဝမ်းပျက်ဝမ်းလျှော ၊ တုတ်ကွေးရောဂါများအပြင် နှာစေး၊ ချောင်းဆိုးရောဂါများလည်း ဖြစ်ပွားတတ်ပါသည်။ တစ်ချို့သော အိမ်ထောင်စု များသည် ကိုယ်ပိုင်ရေတွင်း များဖြင့် သောက်သုံးရေမလုံလောက်သော အခြေအနေ တွင် ကျေးလက်ဦးစီးမှ ထောက်ပံ့ပေး ထားသော အများပိုင်ရေတွင်းသို့ သွားရောက် ခပ်ယူအသုံးပြု ကြရ သည်။

မိုးရာသီချိန်တွင် ရွာတွင်းလမ်းများသည် မြေသားလမ်းများဖြစ် သောကြောင့် လမ်းများ ဗွက်ထူပြီးချော်ကာ သွားလာရန် ခက်ခဲ ၊ ကျန်ကြားမှုများ ကြုံတွေ့နေရသည်။ ရာသီဥတုဖောက်ပြန်မှုနှင့် ကြုံတွေ့ရသော အခါစိုက်ပျိုးရေ မလုံလောက်သောကြောင့် သီးနှံအထွက်လျော့နည်းလာကာ မိသားစု ဝင်ငွေ ကျဆင်းလာပြီး စားဝတ်နေရေး မပြေလည်မှုများနှင့် ကြုံတွေ့နေရပါသည်။ ယခုနှစ်တွင် မိုးနောက်ကျသည့်အပြင် ပြောင်းစပါး ပိုးပွားများကျရောက်မှု ပိုများသည့်အတွက် စိုက်ပျိုးသီးနှံများပျက်စီးမှုနှင့် ရင်ဆိုင်နေရပါသည်။

ဝင်ငွေများအနေဖြင့် အဓိက အသက်မွေးဝမ်းကျောင်းအဖြစ် စိုက်ပျိုးသော စပါး ၊ပြောင်းများ ရိတ်သိမ်းပြီးသော အချိန်ဝင်ငွေများရရှိကြပြီး တဖန်စိုက်ပျိုးရာသီတွင် အရင်းအနှီး များစွာ အသုံးပြုရသောကြောင့် ထွက်ငွေများသောအချိန်ဖြစ်သည်။ ဆောင်ကန်းကျေးရွာ နေလူထုများအနေဖြင့် မတ်လနှင့် ဧပြီလတွင် အလုပ်ပါးသော အချိန်ဖြစ်သည်။ ထိုအချိန်တွင် ထင်းခွေခြင်း ၊ ကျပန်း အလုပ် များလုပ်ကိုင်ခြင်း နှင့် ပန်းရံ၊ လက်သမား အလုပ်များဝင်ရောက်လုပ် ကိုင်ကြသည်။ ပွဲလမ်းသဘင်အနေဖြင့် ဧပြီလတွင် ပါစကားပွဲ (ဘာသာရေးပွဲ) ၊ နိုဝင်ဘာလတွင် သင်္ချိုင်းကုန်း မီးထွန်းပွဲနှင့် ဒီဇင်ဘာလတွင် ခရစ္စမတ်ပွဲများကို နှစ်စဉ်နှစ်တိုင်း ကျင်းပကြသည်။

အရင်းအမြစ်သုံးစွဲမှု ပုံစံပြဇယား

ကျား	မ	ကျား+မ
မြက်ရိတ်စက်	အပ်ချုပ်စက်	စက်ဘီး
ကိုင်းရှည်		မူကြိုကျောင်း
သစ်ဝါး		လယ်ယာ
		ဖုန်း
		စပါးဂျီ
		အုတ်ရိုက်စက်
		စာကြည့်တိုက်
		အိမ်သာ
		ရေတွင်း
		ရေချိုးခန်း
		တီပီ
		လမ်းတံတား
		ဘုရားကျောင်း
		ထော်လဂျီ
		ကား
		စပါးချွေစက်
		ခန်းမဆောင်

## အရင်းအမြစ်ထိန်းချုပ်မှုပြဇယား

ကျား	မ	ကျား+မ
ထော်လဂျီ	အပ်ချုပ်စက်	စက်ဘီး
ကား		မူကြိုကျောင်း
စပါးချွေစက်		လယ်ယာ
မြက်ရိတ်စက်		ဖုန်း
ကိုင်းရှည်		စပါးဂျီ
သစ်ဝါး		အုတ်ရိုက်စက်
		စာကြည့်တိုက်
		အိမ်သာ
		ရေတွင်း
		ရေချိုးခန်း
		တီဗီ
		လမ်း၊တံတား
		ဘုရားကျောင်း
		ခန်းမဆောင်

ပါဝင်ဆွေးနွေးသူ

ကျား- ၂၅

မ-၃၈

မှတ်တမ်းတင်သူ

အမည် - ဦးကာမြေးလယ်

ရာထူး - လူထုစည်းရုံးရေးမှူး

## ပိုင်ဆိုင်မှုဆန်းစစ်ချက်

ကျေးရွာရှိ အရင်းအမြစ်အများစုသည် အမျိုးသားနှင့် အမျိုးသမီး တို့က အတူတကွအသုံးပြုကြပါသည်။ အမျိုးသား သီးသန့်သုံးစွဲသောအရင်းအမြစ် များမှာ - ကိုင်းရှည် ၊ မြက်ရိတ်စက် ဖြစ်ပြီး အမျိုးသမီးသီးသန့် သုံးစွဲသော အရင်းအမြစ်မှာ အပ်ချုပ်စက် ဖြစ်ပါသည်။ အရင်းအမြစ် ထိန်းချုပ်မှုမှာလည်း အများအားဖြင့် အမျိုးသား နှင့်အမျိုးသမီး အတူတကွထိန်းချုပ်ထားကြပါသည်။ တစ်ချို့သော အရင်းအမြစ်များသည် အမျိုးသမီးများ နှင့် မသင့်တော်ခြင်းနှင့် အမျိုးသမီး မထိန်းချုပ်တတ်သော ကြောင့်အမျိုးသားများသာ ထိန်းချုပ်ထားပါသည်။ ၎င်းအရင်းအမြစ်များသည် ထော်လဂျီ ၊ ပစိမ်းခေါင်း ၊ ကိုင်းရှည် ၊ မြက်ရိတ်စက် ၊ စပါးချွေစက်၊ဘော် လုံးကွင်း တို့ ဖြစ်ပါသည်။ အမျိုးသမီးသီးသန့် ထိန်းချုပ်ထား သော အရင်းအမြစ်မှာ အပ်ချုပ်စက် တစ်မျိုးသာဖြစ်ပါသည်။



# ပင့်ကူအိမ်ပြပုံ

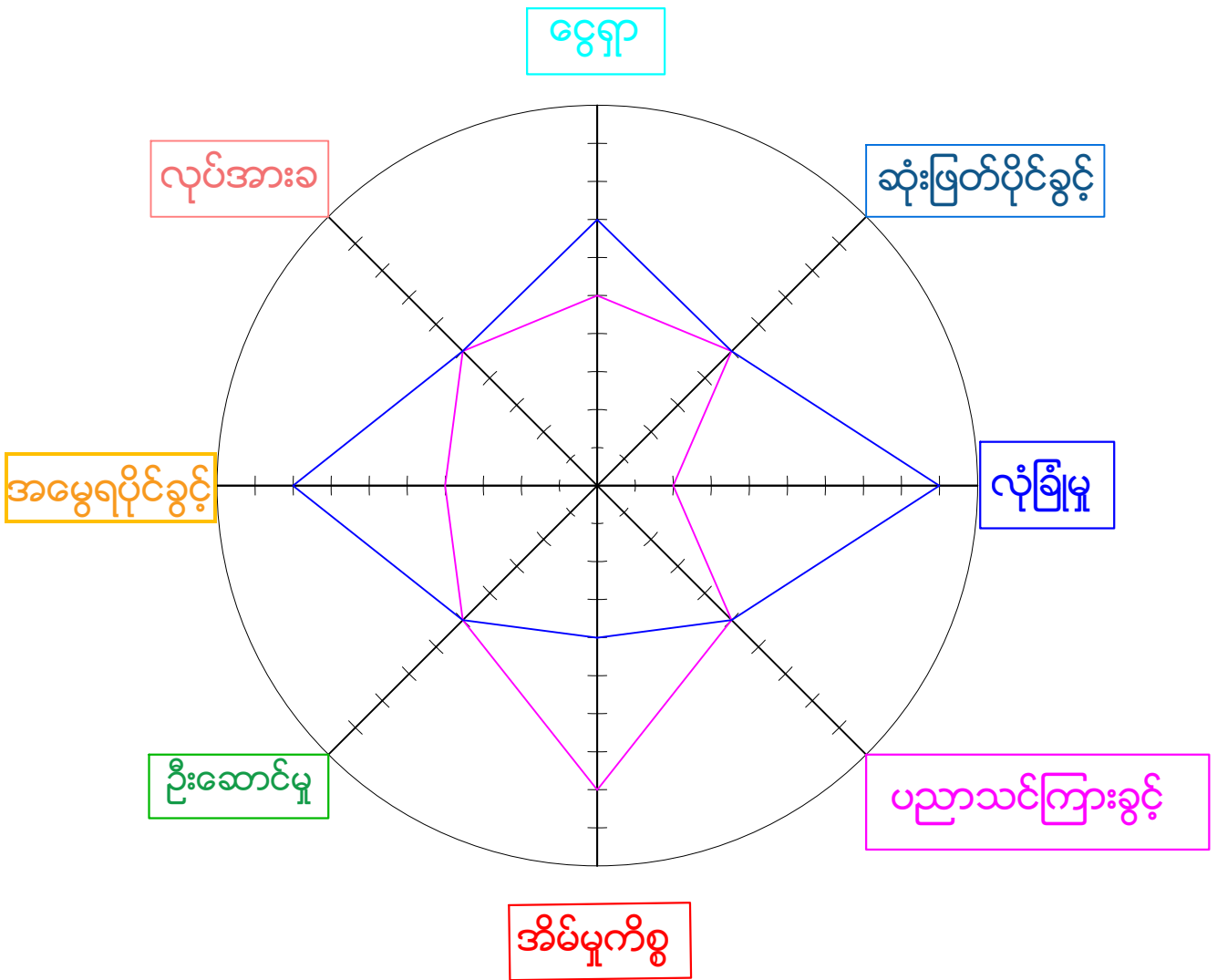

အမျိုးသား 

အမျိုးသမီး 

ပါဝင်ဆွေးနွေးသူ

ကျား- ၂၅

မ-၃၈

မှတ်တမ်းတင်သူ

အမည် - ဦးကာမြေးလယ်

ရာထူး - လူထုစည်းရုံးရေးမှူး

## ပင့်ကူအိမ်ဆန်းစစ်ချက်

အိမ်မှုကိစ္စတွင် အမျိုးသားများသည် အမျိုးသမီးများထက် ပါဝင်လုပ်ဆောင်မှု နည်းပါး နေသည်။ အကြောင်းမှာ အမျိုးသားများက မိသားစုဝင်ငွေအတွက် လုံးပန်းနေရသောကြောင့် ဖြစ်သည်။ အမျိုးသမီးများအနေဖြင့် လည်း အိမ်မှုကိစ္စရေးရာတွင် ၎င်းတို့၏တာဝန်ဝတ္တရားတစ်ခု အဖြစ် ရှေးယခင်က လက်ခံကျင့်သုံးလာသော အယူတစ်ခုကို ယနေ့ထက်တိုင် လက်ခံနေခြင်း ကြောင့် ဖြစ်သည်။

ဆုံးဖြတ်ပိုင်ခွင့်တွင် အိမ်တွင်း၌ အမျိုးသား ၊ သမီး တန်းတူဆုံးဖြတ် ပိုင်ခွင့် ရှိသော်လည်းရပ်ရေးရွာရေး တွင်သော်လည်းကောင်း ၊ လူမှုရေးတွင်သော်လည်းကောင်း အများ နှင်သက်ဆိုင် သည့် ကိစ္စရပ်များတွင် အမျိုးသားများသာ ဆုံးဖြတ်တတ်ကြသည်။ အကြောင်းမှာ အမျိုးသမီးများ၏ဆုံးဖြတ်ချက် အမျိုးသားကဲ့သို့အများက လက်ခံမှုအားနည်းသော ကြောင့်ဖြစ်သည်။

ပညာသင်ယူခွင့်တွင် အမျိုးသား နှင့်အမျိုး သမီးများသည် တန်းတူအခွင့်အရေး ရသော်လည်း အမျိုးသားများသည် အမျိုးသမီးကဲ့သို့ ကြိုးစားခြင်း မရှိခြင်း ၊ ဇွဲ ၊ လုံးလ ၊ ဝီရိယ အားနည်းခြင်းကြောင့် အမျိုးသမီးများထက် ပညာရေးတွင်ပို၍ နိမ့်ကျခဲ့ရသည်။ အမျိုးသားများသည် အလုပ်ကြမ်းပို၍ လုပ်နိုင်သော ကြောင့်နှင့် အမျိုးသမီးများသည်အိမ်မှုကိစ္စတွင် ပိုလုပ်နေရသဖြင့် ဝင်ငွေရှာရာတွင် အမျိုးသားများ ပို၍ရှာနိုင်သည်။ အမျိုးသမီးများသည် မိမိကိုယ်ကိုယုံကြည် မှုအားနည်းခြင်း၊ ဘေးအန္တရာယ်များ ခုခံမှုအားနည်း ခြင်းတို့ကြောင့် အမျိုးသားများကဲ့သို့ လုံခြုံမှု မရှိပါ။ ဆောင်ကန်းကျေးရွာသည် မည်သည့်အလုပ်တွင်မဆို ယခင်ကတည်းက အမျိုးသားနှင့် အမျိုးသမီး လုပ်အားခကို တန်းတူပေးချေခဲ့ကြသည်။ အမွေရပိုင်ခွင့်တွင်အမျိုးသားများသည် အမျိုး သမီးများထက် ပို၍ခံစားခွင့်ရှိသည်။ အကြောင်းမှာ ကယန်းလူမျိုးများသည် ရှေးအယူအဆအရအမွေ နှင့် ပက်သက် လျှင် အမျိုးသားများသာ ခံစားခွင့်ရှိခြင်း ကြောင့်ဖြစ်သည်။ ကျေးရွာတွင်အစည်း အဝေးသော်လည်းကောင်း ၊ အသိပညာပေးသင်တန်း နှင့် အခြားဆွေးနွေးပွဲများတွင်လည်းကောင်း ပါဝင်ဆွေးနွေး ဆုံးဖြတ်ပိုင်ခွင့်ပေးခြင်း အားဖြင့် အမျိုးသမီးစွမ်းဆောင်ရည်တိုးလာမည်ဟု သုံးသပ်ဆွေးနွေးကြသည်။

အဖွဲ့အစည်းချိတ်ဆက်မှု ပြပုံ(ကျေးရွာအတွင်း/အပြင်)

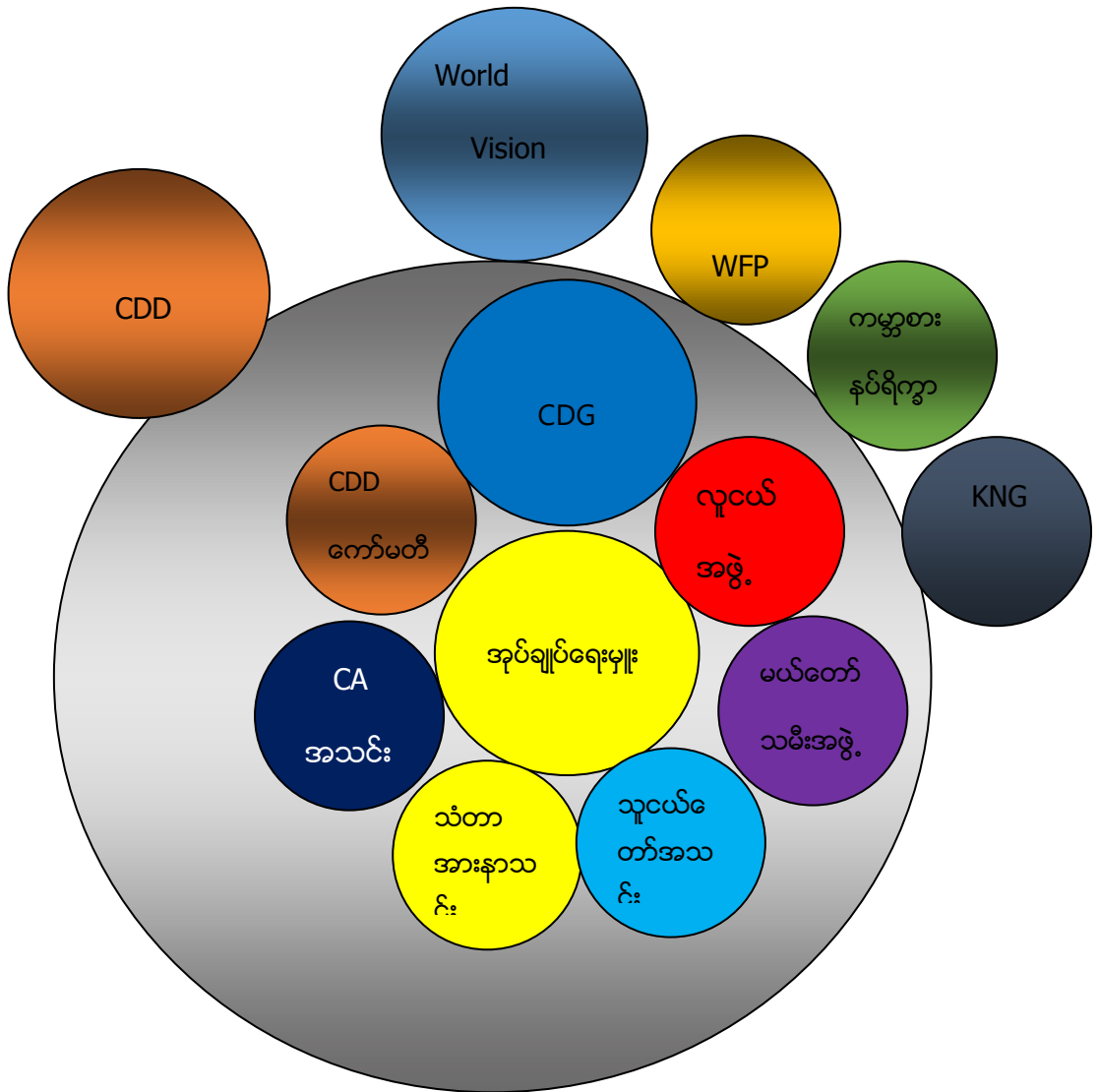

ပါဝင်ဆွေးနွေးသူ

ကျား-၂၅

မ-၃၈

မှတ်တမ်းတင်သူ

အမည် ဦးကာဖြေးလယ်

ရာထူး လူထုစည်းရုံးရေးမှူး

ဗင်ပုံစံ ဆန်းစစ်ချက်

ကျေးရွာအုပ်ချုပ်ရေးမှူးသည် ကျေးရွာအတွင်းတွင်ဖွဲ့စည်းထားသော အသင်း အဖွဲ့များ နှင့် ပူးပေါင်းပြီး ကျေးရွာ၏ လူမှုရေး နှင့် ဖွံ့ဖြိုးတိုးတက်ရေး လုပ်ငန်းများတွင်အဓိကဦး ဆောင်ပါ သည်။ World Vision အဖွဲ့သည်ကလေးသူငယ်၏ ကျန်းမာရေး ၊ ပညာရေး နှင့်ဖွံ့ဖြိုးရေးလုပ်ငန်း များကို ဆောင်ရွက်ပေးပါသည်။ ကျန်းမာရေးအဖွဲ့သည်တစ်လတစ်ကြိမ် ကလေးပေါင်ချိန် ချိန်ပေးခြင်း ၊ အကယ်၍ကလေးပေါင်ချိန်လျော့ကျပါက လိုအပ်သောဆေးဝါးများကို ထောက်ပံ့ ပေးပါသည်။ ကျေးလက်ဒေသဖွံ့ဖြိုးတိုးတက်ရေးအဖွဲ့သည် ကျေးရွာအတွက် သောက်သုံးရေ ဖူလုံရန်အလို ငှာရေတွင်းတူးဖော် ထောက်ပံ့ပေးပါသည်။ CA အသင်း ၊ သံတာအားနာအသင်း ၊ မယ်တော်သမီးအသင်းနှင့် လူငယ်အဖွဲ့တို့သည် ကျေးရွာ၏သာရေး၊ နာရေး လုပ်ငန်းများနှင့် ဘာသာရေးလုပ်ငန်း များတွင် ပါဝင်လုပ်ဆောင်ကြပါသည်။ CDG ( ဖွံ့ဖြိုးရေး အဖွဲ့ ) သည်ကျေးရွာ၏ လိုအပ်ချက်များ ကို ဌာနဆိုင်ရာများ အဖွဲ့အစည်းများ နှင့် ချိတ်ဆက်ပြီး ကျေးရွာ ဖွံ့ဖြိုးရေးလုပ်ငန်းများ လုပ်ဆောင်ကြသည်။ သူငယ်တော် ယေဇူးအသင်းသည် ကျေးရွာသန့်ရှင်းရေးအတွက် နှစ်ပတ်တစ်ကြိမ် တစ်ရွာလုံးလည်ပတ်ကာ အမှိုက်ကောက် သိမ်းကြပါသည်။ သာရေး ၊ နာရေး နှင့်ဘာသာရေး တွင်လည်း ပါဝင်လုပ်ဆောင်ကြပါသည်။

CDDအဖွဲ့သည် ကျေးရွာလူထုအဆင်ပြေစွာ သွားလာနိုင်ရန်အတွက် ရွာတွင်းလမ်းတစ်လမ်း နှင့်တံတားတစ်စင်းကို ၂၀၁၇ခုနှစ်တွင် ဆောက်လုပ်အကောင်အထည်ဖော်ပေးပြီး ၂၀၁၈-၁၉ခုနှစ်တွင် (၇၂'x၃၀'x၁၃') အတိုင်းအတာရှိသောခန်းမဆောင်တစ်ဆောင်ကို တည်ဆောက်ပေးခဲ့ပါသည်။ ကမ္ဘာ့စားနပ်ရိက္ခာအဖွဲ့သည် ကျောင်းနေကလေးများ ကျန်းမာသန်စွမ်းရန်အတွက် တစ်လတစ်ကြိမ် အဟာရတိုက်ကျွေးပေးပါသည်။ အဟာရချက်ကျွေးရန် အိုးခွက်များကိုလည်း ထောက်ပံ့ပေးပါသည်။

KNG အဖွဲ့သည် ကျောင်းနေကလေးများ သန့်ရှင်း မှုရှိစေရန်အတွက် အမှိုက်ပုံးများ၊ လက်ဆေးဆပ်ပြာတုံးများ ၊ ဆပ်ပြာဗူးများနှင့်ရေခွက်များကို ထောက်ပံ့ပေးပါသည်။ လူမှုဝန်ထမ်းအဖွဲ့သည် မိခင်ပိုင်းနေကလေးသူများအတွက် ကလေးများ အဟာရပြည့်ဝပြီး ကျန်းမာသန်စွမ်းရန်အတွက် လစဉ်ငွေကြေးကိုထောက်ပံ့ပေးပါသည်။ ရေအရင်းအမြစ်အဖွဲ့သည် စာသင်ကျောင်းအတွက် အဝီစိတွင်းတစ်တွင်းနှင့် ရေလှောင်ကန်တစ်ကန်တူဖော်တည်ဆောက်ပေးပါသည်။

## ကျေးရွာစီ/ထောက်ကော်မတီဖွဲ့စည်းပုံဇယား

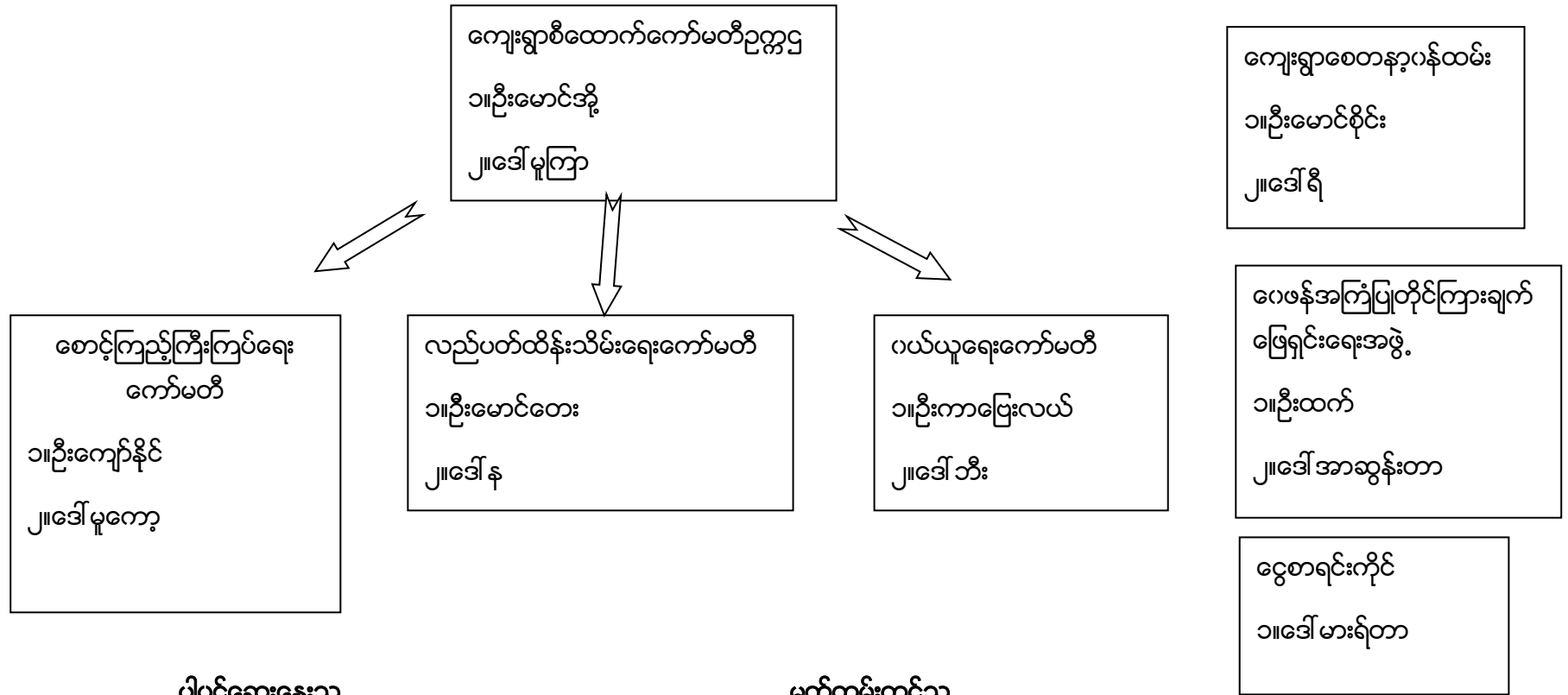

ပါဝင်ဆွေးနွေးသူ

ကျား-၂၅  
မ -၃၈

မှတ်တမ်းတင်သူ

အမည် - ဦးကာမြေးလယ်  
ရာထူး - လူထုစည်းရုံးရေးမှူး

## ကျေးရွာအုပ်စုစီထောက်ကော်မတီဖွဲ့စည်းပုံဇယား

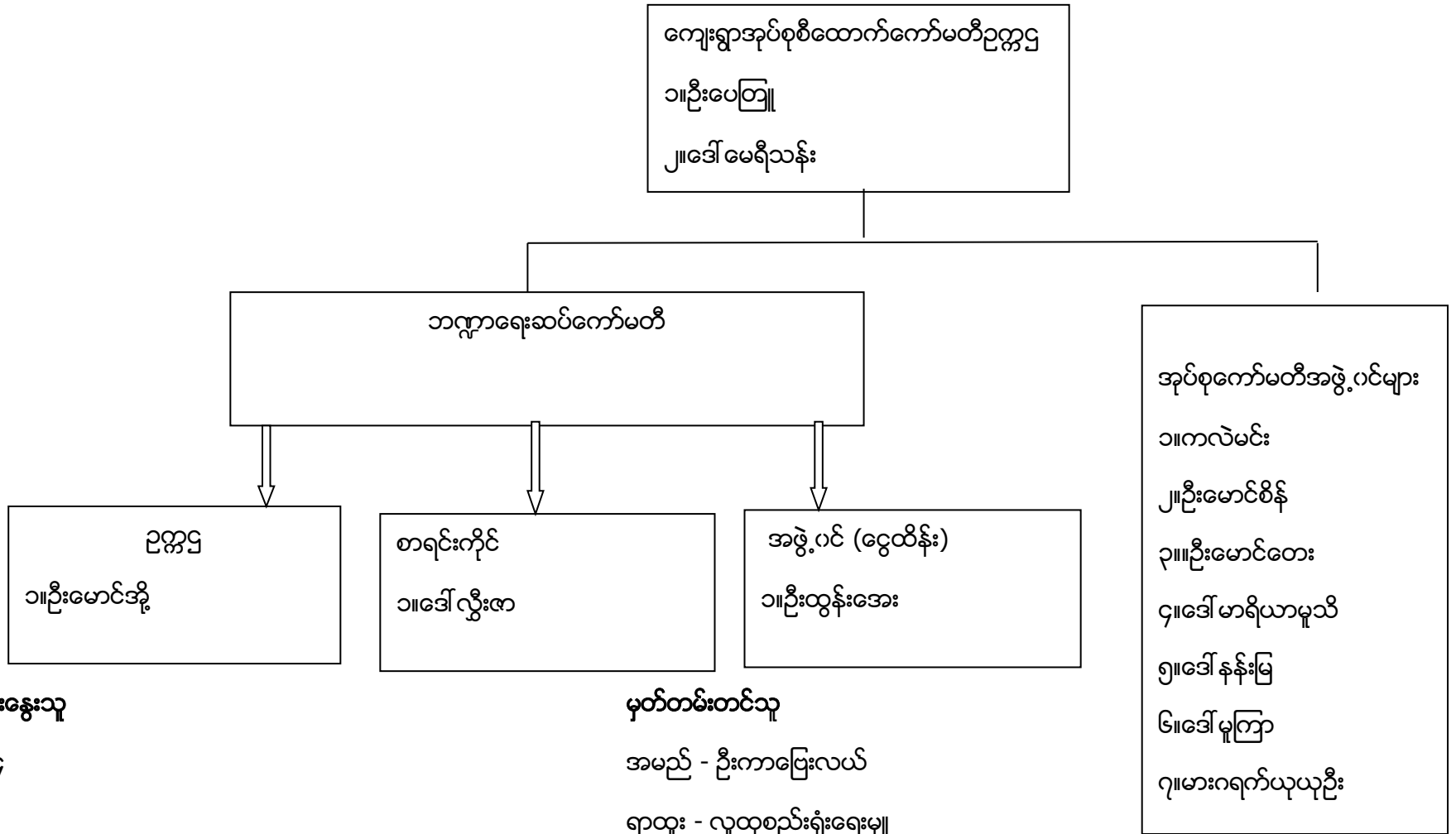

ပါဝင်ဆွေးနွေးသူ

ကျား- ၁၄

မ-၁၁

မှတ်တမ်းတင်သူ

အမည် - ဦးကာမြေးလယ်

ရာထူး - လူထုစည်းရုံးရေးမှူး

ပုံစံ - ၈ - ၁ ကျေးရွာအခြေခံအချက်အလက်များ (Form PC 1)

လမ်းညွှန်ချက်၊ ကျေးရွာတစ်ရွာသို့ ပထမဆုံးမိတ်ဆက်ခရီးသွားရောက်သောအခါ လူထုစည်းရုံးရေးမှူးသည် ကျေးရွာ ခေါင်းဆောင်များအားကျေးရွာအချက်အလက်များကိုမေတ္တာရပ်ခံ၍တောင်းခံရသည်။ ဤအချက်အလက်များကိုစီမံကိန်းမိတ်ဆက်အစည်းဝေးမတိုင်မီတောင်းခံရမည်။ စီမံကိန်းမိတ်ဆက်အစည်းဝေးတွင် လူထုစည်းရုံးရေးမှူးသည် ဤအချက်အလက်များအား စစ်ဆေးပြီး မှန်ကန်အောင်ပြုလုပ်ရမည်။ ပြီးနောက်တွင် လူထုစည်းရုံးရေးမှူးမှ သတင်းအချက်အလက်ထံသို့ Tablets မှ တဆင့် ဖြည့်သွင်းရမည်။

ကျေးရွာခေါင်းဆောင် အမည် ဦးလှ၊ သုံး	ကျေးရွာခေါင်းဆောင်၏ ဖုန်းနံပါတ် ၀၇-၇၈၇၇၆၃၃၈၄	လူထုစည်းရုံးရေးမှူး၏အမည် ဦးကာမြေးပယ်
ပြည်နယ်၊ တိုင်းဒေသကြီး ၊ ကယား	မြို့နယ် မြိုင်ကော်	ကျေးရွာအုပ်စု ကျင်းသာ
ကျေးရွာ		ကျေးရွာ အောင်ကျီး

တ။ လူဦးရေ

လူမျိုးစု	အိမ်ထောင်စုအရေအတွက်	ကိုးကွယ်သည့်ဘာသာ	အိမ်ထောင်စုအရေအတွက်
လူမျိုးစု (၁)----- ကယား	၈၀	ဘာသာ(၁)----- ခရစ်ယာန်	၈၀
လူမျိုးစု (၂)----- ဗမာ	၁၂	ဘာသာ(၂)----- ဗုဒ္ဓ	၁၄
လူမျိုးစု (၃)----- ရှမ်း	၂	ဘာသာ(၃)-----	
လူမျိုးစုရော-----		ဘာသာရော-----	
အခြား			
	အရေအတွက်		
မသန်စွမ်းသူများ	၁		
သက်ကြီးရွယ်အိုများ (၆၅ နှစ် နှင့် အထက်)	၁၇		
စစ်ဘေးရှောင်	-		
	အမျိုးသား(အရေအတွက်)	အမျိုးသမီး(အရေအတွက်)	စုစုပေါင်းအရေအတွက်
လူဦးရေ	၂၆၃	၂၃၆	၄၉၉
လူမျိုးစု (၁)----- ကယား	၂၃၅	၂၀၆	၄၄၁
လူမျိုးစု (၂)----- ဗမာ	၂၅	၂၇	၅၂
လူမျိုးစု (၃)----- ရှမ်း	၃	၃	၆
အခြား			
အိမ်ထောင်ဦးစီး	၈၁	၁၃	၉၄

(ခ) အခြေခံအဆောက်အအုံ အသုံးအဆောင်များ

စာသင်ကျောင်း	အမှတ် ခြံပိ	ကျန်းမာရေး	အမှတ် ခြံပိ	ဘာသာရေးအဆောက် အအုံများ	အမှတ် ခြံပိ
အထက်တန်းကျောင်း	<input type="checkbox"/>	ဆေးရုံ	<input type="checkbox"/>	စေတီ	<input type="checkbox"/>
အလယ်တန်းကျောင်း	<input type="checkbox"/>	ကျန်းမာရေးဌာန	<input type="checkbox"/>	ဘုန်းကြီးကျောင်း	<input type="checkbox"/>
မူလတန်းကျောင်း	<input checked="" type="checkbox"/>	ကျန်းမာရေးဌာနခွဲ	<input type="checkbox"/>	ဟိန္ဒူဘုရားကျောင်း	<input type="checkbox"/>
မူကြိုကျောင်း	<input checked="" type="checkbox"/>	ဆေးပေးခန်း	<input type="checkbox"/>	ခရစ်ယာန်ကျောင်း	<input checked="" type="checkbox"/>
အခြား	<input type="checkbox"/>	အခြား	<input type="checkbox"/>	ဗလီ	<input type="checkbox"/>
				အခြား	<input type="checkbox"/>
မှတ်ချက်		မှတ်ချက်		မှတ်ချက်	

(ဂ) ကျွမ်းကျင်သူများမှတ်တမ်း (ကျေးရွာတွင်နေထိုင်သော သို့မဟုတ် တခြားရွာမှလာရောက်သောကျွမ်းကျင်သူများ)

(၁) စာသင်ကျောင်း		(၂) ကျန်းမာရေး			(၃) လက်မှုပညာရှင်			
	ရွာတွင်နေ ထိုင်သူ	အခြားရွာမှ လာသူ		ရွာတွင်နေ ထိုင်သူ	အခြား ရွာမှ လာသူ		ရွာတွင် နေထိုင်သူ	အခြားရွာ မှလာသူ
မူလတန်းပြဆရာ/မ	<input checked="" type="checkbox"/>	<input checked="" type="checkbox"/>	ဆရာဝန်	<input type="checkbox"/>	<input type="checkbox"/>	လက်သမား	<input checked="" type="checkbox"/>	<input type="checkbox"/>
အထက်တန်းပြဆရာ/မ	<input checked="" type="checkbox"/>	<input type="checkbox"/>	လက်ထောက် ကျန်းမာရေးမှူး	<input type="checkbox"/>	<input type="checkbox"/>	ပန်းရံ	<input checked="" type="checkbox"/>	<input type="checkbox"/>
အလယ်တန်းပြဆရာ/မ	<input checked="" type="checkbox"/>	<input type="checkbox"/>	အမျိုးသမီးကျန်းမာရေး ဆရာမ	<input type="checkbox"/>	<input type="checkbox"/>	လျှပ်စစ်ကျွမ်းကျင်၊ မီးသမား	<input checked="" type="checkbox"/>	<input type="checkbox"/>
မူကြိုဆရာ/မ	<input checked="" type="checkbox"/>	<input type="checkbox"/>	သားဖွားဆရာမ	<input checked="" type="checkbox"/>	<input type="checkbox"/>	ရေပိုက်သွယ်သူ	<input checked="" type="checkbox"/>	<input type="checkbox"/>
အခြား	<input type="checkbox"/>	<input type="checkbox"/>	ပြည်သူ့ကျန်းမာရေးလုပ်သား	<input type="checkbox"/>	<input type="checkbox"/>	စက်ပြင်ဆရာ	<input checked="" type="checkbox"/>	<input type="checkbox"/>
မှတ်ချက်			မှတ်ချက်			မှတ်ချက်		

(ဃ) ကျေးရွာသို့ ရောက်ရှိနိုင်သည့်လမ်းအခြေအနေ / ကျေးရွာတစ်ရွာသည် ၎င်း၏ကျေးရွာအုပ်စုနှင့် ဆက်သွယ်ထားသော လမ်းအခြေအနေ (အောက်ပါတို့ကိုပိုင်းပါ)

- ကျောက်ကြမ်းလမ်း: ကတ္တရာလမ်း      ကွန်ကရစ်လမ်း: \_\_\_\_\_      မော်တော်ဆိုင်ကယ်လမ်း: \_\_\_\_\_  
 ကျောက်ခင်းလမ်း: \_\_\_\_\_      မြေသားလမ်း: \_\_\_\_\_      လူသွားလမ်း: \_\_\_\_\_      အခြား: \_\_\_\_\_



(၁) ကျေးရွာဖွံ့ဖြိုးမှုစီမံချက်

ပိုင်ပိုင်

(၁) လူထုဝတ်ပြုစီမံကိန်းမတင်မီ ဤကျေးရွာတွင်ကျေးရွာဖွံ့ဖြိုးမှု စီမံချက်ရှိခဲ့ပါသလား?

ရှိပါသည်/မရှိပါ/မသိပါ

(၂) ရှိပါလျှင် ဤစီမံချက်ကို မည်သည့် ခုနှစ်တွင်ပြင်ဆင်ခဲ့ပါသနည်း?

နှစ် ၂၀၀၅/မသိပါ

(၃) ဤစီမံချက်ကို ဖြိုးနယ်မှအတည်ပြုခဲ့ပါသလား?

ပြုခဲ့ပါသည်/မပြုခဲ့ပါ/မသိပါ

(၁) ဝေဖန်အကွာအဝေး

(၁) ဤကျေးရွာ၏ဝတ်ပြုမှုဝင်ကျေးရွာအုပ်စု၏ဝတ်ပြုမှုအထိခံနိုင်မည်မျှကွာဝေးသနည်း?

မိုင် ၀.၂၅/မသိပါ

(၂) ဤကျေးရွာမှ ၎င်းကျေးရွာအုပ်စု၏အထိသွားလာရာတွင်ကြာမြင့်သည့်အချိန်၊

ခြောက်သွေ့ရာသီတွင်ကြာချိန် ၃.၂၅ နာရီ ထော်လာရီ/မော်တော်ဆိုင်ကယ်/ခြေလျင်/လား/မော်တော်ဘုတ်/

အခြား -----

မိုးရာသီတွင်ကြာချိန် ၃.၂၅ နာရီ ထော်လာရီ/မော်တော်ဆိုင်ကယ်/ခြေလျင်/လား/မော်တော်ဘုတ်/

အခြား -----

(၁) ပတ်ဝန်းကျင်ဆိုင်ရာသဘာဝဘေးအန္တရာယ်

ဤကျေးရွာတွင်ကြေးခြင်းကဲ့သို့ သဘာဝဘေးအန္တရာယ်ကျရောက်ဖူးခြင်း ရှိပါသလား။

မရှိပါ  ရှိပါသည် ရှိလျှင်ဖော်ပြပါ-----

(၂) ကျေးရွာတွင် ဖွဲ့စည်းထားသော အဖွဲ့အစည်းများ

လူထုဝတ်ပြုစီမံကိန်းမတင်မီ ဤကျေးရွာတွင် ကျေးရွာဖွံ့ဖြိုးရေးအတွက် အစိုးရ(သို့)ရွာသားများကိုယ်တိုင်(သို့) စီမံကိန်းတစ်ခုခုမှ ဖွဲ့စည်းထားသည့် အဖွဲ့အစည်းများရှိပါသလား။

(၁) World Vision

(၂) -----

(၃) အထွေထွေအုပ်ချုပ်ရေး ဦးစီးဌာန (GAD) မှ မှတ်တမ်းတင်ထားခြင်း

ဤကျေးရွာသည် အထွေထွေအုပ်ချုပ်ရေး ဦးစီးဌာန (GAD) မှ မှတ်တမ်းတင်ထားမှု ရှိပါသလား။

မရှိပါ  ရှိပါသည်

ကျေးရွာခေါင်းဆောင်

အမည် ဦးကျော်စွာ

လက်မှတ် [Signature] နေ့စွဲ ၁၅-၉-၂၀၁၉

လူထုစည်းရုံးရေးမှူး

အမည် ဦးကျော်စွာ

လက်မှတ် [Signature] နေ့စွဲ ၁၅-၉-၂၀၁၉

ပုံစံ - စ-၂ - စီမံကိန်းစက်ဝန်းအချိန်ဇယား (PC 2)

လမ်းညွှန်ချက်၊ သက်ဆိုင်ရာလူထုစည်းရုံးရေးမှူး/လက်ထောက်နည်းပညာမှူးများမှ စီမံကိန်းစက်ဝန်းအဆင့်တစ်ခုစီပြီးစီးတိုင်းကျေးရွာနှင့် ကျေးရွာအုပ်စုအတွက် ဤပုံစံကိုဖြည့်သွင်းရမည်။								
စည်းရုံးရေးမှူး/လက်ထောက်နည်းပညာရေးမှူးဝန်ထမ်း အမည် - <u>ဦးကာမြ၊လယ် (CF) / ဦးအောင်မျိုး (TF)</u>								
နေ့စွဲ	၂၅.၉.၁၉		စက်ဝန်းအားအမှတ်ခြစ်ပါ <input type="checkbox"/> စက်ဝန်း(၁) <input type="checkbox"/> စက်ဝန်း(၂) <input type="checkbox"/> စက်ဝန်း(၃) <input checked="" type="checkbox"/> စက်ဝန်း (၄)					
ပြည်နယ်/တိုင်း	မြို့နယ်	ကျေးရွာအုပ်စု	ကျေးရွာ					
ကယား	ဖျာခက်	ကျင်းသာ	ဆောင်ကျီး					
စီမံကိန်းဆောင်ရွက်မှုအဆင့်များ	နေ့စွဲ		အစည်းအဝေးတွင်တက်ရောက်သူအရေအတွက်					
	စတင်သည့်နေ့	ပြီးဆုံးသည့်နေ့	အမျိုးသားအရေအတွက်	အမျိုးသမီးအရေအတွက်	အိမ်ထောင်စုအရေအတွက်	လူမျိုးစုတက်ရောက်သူအရေအတွက်နှင့် လူမျိုးစုအမည်	အိမ်ထောင်စုပေါင်း	အိမ်ထောင်စု %
၁။ ကျေးရွာစီမံကိန်း မိတ်ဆက်အစည်းအဝေး	၂၅.၉.၁၉	၂၅.၉.၁၉	၂၅	၃၈	၆၃	ကယား - ၆၂ အခြား - ၁	၉၄	၆၇%
၂။ ကျေးရွာဖွံ့ဖြိုးရေး စီမံချက်ရေးဆွဲခြင်း အစည်းအဝေး	၂၅.၉.၁၉	၂၅.၉.၁၉	၂၅	၃၈	၆၃	ကယား - ၆၂ အခြား - ၁	၉၄	၆၇%
၃။ ကျေးရွာအုပ်စု လုပ်ငန်းဆုံး ဖြတ်ချက်ချသည့်အစည်းအဝေး	၂၁.၁၀.၁၉	၂၁.၁၀.၁၉	၁၄	၁၁	၂၅	ကယား - ၂၀ အခြား - ၅	၂၅	
၄။ မြို့နယ်အဆင့်စီမံကိန်းရေးဆွဲရေး နှင့် အကောင်အထည်ဖော်ရေးကော်မတီ၏ စီမံကိန်းသုံးသပ်မှုအစည်းအဝေး	၁၁.၁၂.၁၉	၁၁.၁၂.၁၉	မလို	မလို	မလို	မလို		
၅။ မြို့နယ် စီမံကိန်းရေးဆွဲရေး နှင့်အကောင်အထည်ဖော်ရေးကော်မတီ၏ဆုံးဖြတ်မှုကို ရွာသို့ အသိပေးအကြောင်းကြားသည့်အစည်းအဝေး	၃.၁.၂၀	၃.၁.၂၀	၂၂	၄၇	၆၉	ကယား - ၆၉	၉၄	၇၃%

၆။ စီမံကိန်းလုပ်ငန်းခွဲစီမံချက်ရေးဆွဲခြင်း အစည်းအဝေး	မလို	မလို	မလို	မလို	မလို	မလို	မလို	မလို
၆.၁။ စီမံကိန်းလုပ်ငန်း အကောင်အထည်ဖော် ရေးအစီအစဉ် ရေးဆွဲခြင်း	၃၀၁၂၀	၃၀၁၂၀	၂၂	၄၇	၆၉	ကယန်း-၂၆၉	၉၄	၇၃%
၆.၂။ ဝယ်ယူရေးအစီအစဉ် ရေးဆွဲခြင်း	၃၀၁၂၀	၃၀၁၂၀	၂၂	၄၇	၆၉	ကယန်း-၁-၆၉	၉၄	၇၃%
၆.၃။ ဘဏ္ဍာရေးကုန်ကျမှု လျာထားအစီအစဉ် ရေးဆွဲခြင်း	၃၀၁၂၀	၃၀၁၂၀	၂၂	၄၇	၆၉	ကယန်း-၆၉	၉၄	၇၃%
၆.၄။ ပြင်/ထိန်းအစီအစဉ် ရေးဆွဲခြင်း	၃၀၁၂၀	၃၀၁၂၀	၂၂	၄၇	၆၉	ကယန်း-၁-၆၉	၉၄	၇၃%
၇။ စီမံကိန်းလုပ်ငန်းခွဲ တိုးတက်မှု စောင့်ကြည့် အစည်းအဝေး	မလို	မလို	မလို	မလို	မလို	မလို	မလို	မလို
၇.၁။ အစည်းအဝေး ပထမအကြိမ်						၁		
၇.၂။ အစည်းအဝေး ဒုတိယအကြိမ်						၁		
၇.၃။ အစည်းအဝေး တတိယအကြိမ်						၁		
၈။ စီမံကိန်းလုပ်ငန်းခွဲ အပြီးသတ်စစ်ဆေးခြင်း အစည်းအဝေး						၁		
၉။ လူထုစစ်ဆေးပွဲအစည်းအဝေး						၁		

# ပထမနှစ်စီမံကိန်းစက်ဝန်း၏ ကျေးရွာဖွံ့ဖြိုးရေးဦးစားပေးအစီအစဉ်

ပုံစံ - ၈ - ၃ ကျေးရွာဖွံ့ဖြိုးရေး ဦးစားပေးအစီအစဉ် (Form PC 3)

လယ်ဥယျာဉ်ရွက် အထောက်အကူပြု	အဆင့်(၃) ကော်မတီသည် လူထုစည်းရုံးရေးမှူးအကူအညီဖြင့် ဤပုံစံကိုပြည့်စုံအောင် ဖြည့်သွင်းရမည်။	ကျေးရွာဖွံ့ဖြိုးရေးအစည်းအဝေး ဦးစိုးသောအခါ ကျေးရွာစီမံကိန်း
လူထုစည်းရုံးရေးမှူး/ဝန်ထမ်း အမည် <u>ဒေါ်ကာရီ/လယ်</u>		
ခန့်မှီ <u>၂၆.၁.၂၀၁၇</u>	စက်ဝန်းအား အမှတ်ခြစ်ပါ (✓) နှင့် စက်ဝန်း(၀) <input type="checkbox"/> စက်ဝန်း(၂) <input type="checkbox"/> စက်ဝန်း(၃) <input type="checkbox"/> စက်ဝန်း(၄)	
ပြည်နယ်/တိုင်း <u>ကယား</u>	မြို့နယ် <u>ကျွန်းဘော်</u>	ကျေးရွာအုပ်စု <u>ကျွန်းဘော်</u> ကျေးရွာ <u>အောင်ကန်</u>

က။ အစက်အခဲအတားအဆီးများအားလုံးဖွဲ့စည်း - ယခုလက်ရှိအခြေအနေတွင် ဤကျေးရွာဖွံ့ဖြိုးတိုးတက်ရေးအတွက် အဓိက အခက်အခဲအတားအဆီးများသည် မည်သည်များဖြစ်ပါသနည်း။ (အမျိုးသား/သမီး အနည်းဆုံးအစက်အခဲ ၅ ခုစီဖော်ပြပါ)

အမျိုးသား အဖွဲ့မှ တင်ပြသောအခက်အခဲအတားအဆီးများ		အမျိုးသမီး အဖွဲ့မှတင်ပြသောအခက်အခဲအတားအဆီးများ	
၀	ကလေးဘက်စုံဖွံ့ဖြိုးရေးခက်ခဲခြင်း	၀	အားလက်ခံခက်ခဲခြင်း
၂	မြို့ကြီးကလေးလူခြား ဖွဲ့စည်းပါခြင်း	၂	အချိန်ကုသမှုခက်ခဲခြင်း
၃	မြို့ကုသီတွင် အားလက်ခံခက်ခဲခြင်း	၃	ရွက်ဖျားကုသီ၊ သွေးလွန်ကုသီ၊ ငွေကြေးအခက်
၄	ကျောင်းကျေးကလေးလူခြား ဖွဲ့စည်းပါခြင်း	၄	ပျံ့နှံ့ထင်ရှားမှုမရှိခြင်း
၅	ဒုတိယတန်းစားကျေးရွာဖွံ့ဖြိုးရေးခက်ခဲခြင်း	၅	ကျောင်းကျေးကလေးလူခြား ဖွဲ့စည်းခြင်း

ခ။ မျှော်မှန်းခြင်း - နောင်လာမည့် ( ၅ ) နှစ် အတွင်း ကျေးရွာဖွံ့ဖြိုးရေး မျှော်မှန်းလျာထားချက်များအား တင်ပြပါ။

အမျိုးသားအဖွဲ့မှ တင်ပြသောမျှော်မှန်းချက်များ		အမျိုးသမီးအဖွဲ့မှ တင်ပြသောမျှော်မှန်းချက်များ	
၀	ကလေးများကောင်းမွန်စွာကစားနိုင်ရန်	၀	လမ်းပန်းဆက်သွယ်ရေးကောင်းမွန်လာစေရန်
၂	မြို့ကြီးကလေးလူခြားဖွဲ့စည်းမှုမရှိစေရန်	၂	အေးပေးခန်းမရှိရန်
၃	မြို့ကုသီတွင် သွေးလွန်အန္တရာယ်ကင်းရှင်းရန်	၃	ကျန်းမာရေးအထောက်အကူမရသည့်အခါ ကုသရန်
၄	ကျောင်းကျေးကလေးလူခြားဖွဲ့စည်းမှုမရှိစေရန်	၄	အလုပ်အကိုင်အခွင့်အလမ်းမရှိလာရန်
၅	စတုရန်းပေ၊ သို့မဟုတ် အဆင့်မြင့်စတုရန်းပေများရှိရန်	၅	ထသင့်ကျောင်းခြံစည်းရုံးမှုမရှိရန်

ဂ။ လူထုစီမံကိန်း၏ လာမည့် ( ၄ ) နှစ်အတွက် အကန့်အသတ်ခံသော ဦးစားပေး ဖွံ့ဖြိုးတိုးတက်မှု လုပ်ငန်း အစီအစဉ်များအားဖော်ပြပါ။

အဆင့်	ကျေးရွာအတွက် ဦးစားပေး ဖွံ့ဖြိုးတိုးတက်မှု လုပ်ငန်းစဉ်များ	အဆိုပြုသူ (အမျိုးသားများ/ အမျိုးသမီးများ/အမျိုးသား+ အမျိုးသမီး)	ခန့်မှန်းကုန်ကျ စရိတ်	အကန့်အသတ်ခံသော ဝန်ထမ်းအရ အတွက်
၀	လမ်းပေးထားခြင်းဖြစ်ခြင်း	အမျိုးသား + အမျိုးသမီး	၁၈၇ သိန်း	၄ ၄ ၄
၂	ကျောင်းအကူအညီပေးခြင်းဖြစ်ခြင်း	အမျိုးသား	၂၆ သိန်း	.
၃	ကျောင်းခြံစည်းရုံးမှုမရှိခြင်း	အမျိုးသား + အမျိုးသမီး	၈၉ သိန်း	.
၄	ဆရာမကျောင်းအဆောက်အအုံ	အမျိုးသား	-	.
၅	မြို့ကြီးကျောင်းခြံစည်းရုံးမှုမရှိခြင်း	အမျိုးသား	၂၇ သိန်း	.

က။ အခက်အခဲအတားအဆီးများအားဆွေးနွေးခြင်း

အမျိုးသားအဖွဲ့မှ တင်ပြသောအခက်အခဲအတားအဆီးများ		အမျိုးသမီးများအဖွဲ့မှ တင်ပြသောအတားအဆီးများ	
၁	ဒါးကလေးကလေးဆရာမတို့အားအခက်အခဲရှိခြင်း	၁	ဒါးကလေးကလေးအခက်အခဲရှိခြင်း
၂	လယ်ယာယူယူလောက်ခြင်း	၂	စာသင်ကျောင်းမဟုတ်ဘဲအခြားအခြေအနေ
၃	စာစက်စက်ပေးရန်အခက်အခဲရှိခြင်း	၃	သောက်ဆိုင်ပေးရန်လောက်ခြင်း
၄		၄	
၅		၅	

ခ။ မျှော်မှန်းချက်

အမျိုးသားအဖွဲ့မှ တင်ပြသောမျှော်မှန်းချက်များ		အမျိုးသမီးအဖွဲ့မှ တင်ပြသောမျှော်မှန်းချက်များ	
၁	ကျောင်းဆရာမတို့အားပေးရန်အခက်အခဲရှိခြင်း	၁	အထောက်အကူပစ္စည်းပံ့ပိုးမှုပေးရန်
၂	လယ်ယာယူယူလောက်ခြင်း	၂	စာသင်ကျောင်းတိုးချဲ့ပေးရန်
၃	စာစက်စက်ပေးရန်အခက်အခဲရှိခြင်း	၃	သောက်ဆိုင်ပေးရန်အခက်အခဲရှိခြင်း
၄		၄	
၅		၅	

က။ လူထုစီမံကိန်း၏ လာမည့်(၄)နှစ်အတွက် အကျိုးမဝင်သော ဦးစားပေးဖွံ့ဖြိုးတိုးတက်မှုလုပ်ငန်း အစီအစဉ်များအား ဖော်ပြပါ။

အဆင့်	ကော့ရှားအတွက် ဦးစားပေးဖွံ့ဖြိုးတိုးတက်မှု လုပ်ငန်းစဉ်များ	အဆိုပြုသူ(အမျိုးသားများ၊ အမျိုးသမီးများ၊ အမျိုးသား+အမျိုးသမီး)	ခန့်မှန်းကုန်ကျစရိတ်	အကျိုးမဝင်သော သို့မဟုတ် ခန့်မှန်းခြေ အရေအတွက်
၁	ဒါးကလေးကလေးပြုပြင်ခြင်း	ဒါးကလေးကလေး		
၂	စာသင်ကျောင်းအသစ်ဆောက်ခြင်း	ဒါးကလေးကလေး		
၃	အိမ်ရာ	ဒါးကလေးကလေး		
၄				
၅				

ခ။ လူထုစီမံကိန်း၏ လာမည့်(၄)နှစ်အတွက် အကျိုးမဝင်သော ဦးစားပေးဖွံ့ဖြိုးတိုးတက်မှုလုပ်ငန်း အစီအစဉ်များအား ဖော်ပြပါ။

အဆင့်	ကော့ရှားအတွက် ဦးစားပေးဖွံ့ဖြိုးတိုးတက်မှု လုပ်ငန်းစဉ်များ	အဆိုပြုသူ(အမျိုးသားများ၊ အမျိုးသမီးများ၊ အမျိုးသား+အမျိုးသမီး)	အခန်းကဏ္ဍ
၁			
၂			
၃			
၄			
၅			

ဃ၊ လူထုစီမံကိန်း၏ လာမည့် ( ၄ ) နှစ်အတွက် အကျိုးမဝင်သော ဦးစားပေး ဖွံ့ဖြိုးတိုးတက်မှု လုပ်ငန်း အစီအစဉ်များအားဖော်ပြပါ။

အဆင့်	ကျေးရွာအတွက် ဦးစားပေး ဖွံ့ဖြိုးတိုးတက်မှု လုပ်ငန်းစဉ်များ	အဆိုပြုသူ (အမျိုးသားများ/ အမျိုးသမီးများ/အမျိုးသား+ အမျိုးသမီး)	အခန်းကဏ္ဍ
၀	တာသင်ကျောင်း ၆၇ သန့်စင်	ဒဂ၊ ဖျါ၊ သ၊ ဖိ၊	
၂	အေးပေးခန်း၊ တာသင်ဆောက်ခြင်း	ဒဂ၊ ဖျါ၊ သ၊ ဖိ၊	
၃	ဒဂ၊ ဖျါ ပုံအကိုင်သက်လွှာအိမ်အိမ်	ဒဂ၊ ဖျါ၊ သ၊ ဖိ၊	
၄	ရိုက်ဖျါ၊ နည်းပညာအသင်တန်း	ဒဂ၊ ဖျါ၊ သ၊	
၅	ကျောင်းသစ်ဆောက်ကုမ္ပဏီ	ဒဂ၊ ဖျါ၊ သ၊ ဖိ၊	

ခေါင်းဆောင်၊ ကျေးရွာစီမံကိန်းအထောက်အကူပြုကော်မတီမှ အတည်ပြုသည်။

အမည် ဦးမိုးစိန် လက်မှတ်  ဇန.ရက် ၂၈.၁.၂၀၁၇

# ဒုတိယနှစ်စီမံကိန်းစက်ဝန်း၏ ကျေးရွာဖွံ့ဖြိုးရေးဦးစားပေးအစီအစဉ်

ပုံစံ - ၈ - ၃ ကျေးရွာဖွံ့ဖြိုးရေး ဦးစားပေးအစီအစဉ် (Form PC 3)

လမ်းညွှန်ချက်၊ အဆင့်(၃) ကျေးရွာမှိုင်းချက်အစည်းအဝေး ပြီးဆုံးသောအခါ ကျေးရွာစီမံကိန်း အထောက်အကူပြု ကော်မတီသည် လူထုစည်းရုံးရေးမှူးအကူအညီဖြင့် ဤပုံစံကိုပြည့်စုံအောင် ဖြည့်သွင်းရမည်။

လူထုစည်းရုံးရေးမှူး/ဝန်ထမ်း အမည် ဦးကာမြေလယ်

နေ့စွဲ ၀၉. ၁၀. ၂၀၁၇ စက်ဝန်းအား အမှတ်ခြစ်ပါ (✓)  စက်ဝန်း(၁)  စက်ဝန်း(၂)  စက်ဝန်း(၃)  စက်ဝန်း(၄)

ပြည်နယ်/တိုင်း ကယား မြို့နယ် ကျွန်းကျွန်း ကျေးရွာအုပ်စု ကျွန်းကျွန်း ကျေးရွာ ဆောင်ကန်

က။ အခက်အခဲအတားအဆီးများအားဆွေးနွေးခြင်း - ယခုလက်ရှိအခြေအနေတွင် ဤကျေးရွာဖွံ့ဖြိုးတိုးတက်ရေးအတွက် အဓိက အခက်အခဲအတားအဆီးများသည် မည်သည်များဖြစ်ပါသနည်း။ (အမျိုးသား/သမီး အနည်းဆုံးအခက်အခဲ ၅ ခုစီဖော်ပြပါ)

အမျိုးသား အဖွဲ့မှ တင်ပြသောအခက်အခဲအတားအဆီးများ	အမျိုးသမီး အဖွဲ့မှတင်ပြသောအခက်အခဲအတားအဆီးများ
၁ - ကလေးဘက်စွဲဖွံ့ဖြိုးရေးအားကစားအဖွဲ့အစည်း	၁ - မိုးကုတ်တွင် သွားလာရာ ရှိခက်ခဲခြင်း
၂ - မြေကြီးနေကလေးပျိုရွာ၊ ရွာအနီးပါးခြင်း	၂ - အချိန်မှီ ကုသနိုင်ခြင်း
၃ - မိုးကုတ်တွင် သွားလာရာ ရှိခက်ခဲခြင်း	၃ - ဖွတ်ဖျော့သွားဖွင့်ထပ်ကွေးကောက်အဖြစ်အပြောင်း
၄ - ကျောင်းနေကလေးပျိုရွာ၊ ရွာအနီးပါးခြင်း	၄ - ပျံ့နှံ့နိုင်စွမ်းရှိခြင်း
၅ - ကျောင်းဆရာမများအား အဆင်မပြေစွာ စည်းရုံးပေးခြင်း	၅ - ကျောင်းနေကလေးပျိုရွာ၊ ရွာအနီးပါးခြင်း
၆ - ကျောင်းဆရာမများအား စားနပ်ရိက္ခာမရခြင်း	၆ - ကလေးများ စားနပ်ရိက္ခာမရခြင်း
၇ - စိုက်ပျိုးရေး အဖွဲ့အစည်းမရှိခြင်း	၇ - ငွေကြေးအား မရရှိခြင်း
၈ - စားထုတ်နေရေး အဆင်မပြေခြင်း	၈ -
၉ - မိုးရွာခြင်းကြောင့် သီးနှံထွက်နှုန်းနည်းခြင်း	၉ -
၁၀ - မြေညှိုးသော သီးနှံစေ့များ ရရှိခြင်း	၁၀ -

ခ။ မှိုင်းမှိုင်းခြင်း - နောင်လာမည့် ( ၅ )နှစ် အတွင်း ကျေးရွာဖွံ့ဖြိုးရေး မှိုင်းမှိုင်းလျာထားချက်များအား တင်ပြပါ။

အမျိုးသားအဖွဲ့မှ တင်ပြသောမှိုင်းမှိုင်းချက်များ	အမျိုးသမီးအဖွဲ့မှ တင်ပြသောမှိုင်းမှိုင်းချက်များ
၁ - ကလေးများကောင်းမွန်စွာကစားနိုင်ရန်	၁ - လမ်းမများဆက်သွယ်ရေးကောင်းမွန်လာရန်
၂ - မြေကြီးနေကလေးများ စိတ်ချပျော်ရွှင်စွာနေထိုင်ရန်	၂ - အချိန်မှီ ကုသနိုင်ရန်
၃ - မိုးရွာချိန်တွင် ငွေချွေးရွာသွားလာနိုင်ရန်	၃ - ကောက်ပျော့ကုန်များ ထုတ်လုပ်ရန်
၄ - ကျောင်းနေကလေးများ စိတ်ချပျော်ရွှင်စွာနေထိုင်ရန်	၄ - အပူပေးအဖွဲ့အစည်းဖွဲ့စည်းခြင်း
၅ - ကျောင်းနေကလေးများ အဆင်မပြေစွာ စည်းရုံးပေးခြင်း	၅ - ကျောင်းနေကလေး စိတ်ချပျော်ရွှင်စွာနေထိုင်ရန်
၆ - ကျောင်းဆရာမများအား စားနပ်ရိက္ခာမရခြင်း	၆ - ကလေးများ စားနပ်ရိက္ခာမရခြင်း
၇ - စိုက်ပျိုးရေး အဖွဲ့အစည်းမရှိခြင်း	၇ - ငွေကြေးအား မရရှိခြင်း
၈ - စားထုတ်နေရေး အဆင်မပြေခြင်း	၈ - ငွေကြေးအား မရရှိခြင်း
၉ - မိုးရွာခြင်းကြောင့် သီးနှံထွက်နှုန်းနည်းခြင်း	၉ -
၁၀ - မြေညှိုးသော သီးနှံစေ့များ ရရှိခြင်း	၁၀ -

ဂ။ လူထုစီမံကိန်း၏ လာမည့် ( ၄ ) နှစ်အတွက် အကျိုးဝင်သော ဦးစားပေး ဖွံ့ဖြိုးတိုးတက်မှု လုပ်ငန်း အစီအစဉ်များအားဖော်ပြပါ။

အဆင့်	ကျေးရွာအတွက် ဦးစားပေး ဖွံ့ဖြိုးတိုးတက်မှု လုပ်ငန်းစဉ်များ	အဆိုပြုသူ (အမျိုးသားများ/ အမျိုးသမီးများ/အမျိုးသား+ အမျိုးသမီး)	ခန့်မှန်းကုန်ကျ စရိတ်	အကျိုးခံစားခွင့်ရှိသူ ခန့်မှန်းခြေ အရေအတွက်
၁	လမ်း၊ တံတား၊ ပြင်ဆင်ခြင်း	အမျိုးသား + အမျိုးသမီး		
၂	ရေ၊ ဆေးဆေးပြင်ဆင်ခြင်း	အမျိုးသား		
၃	စာသင်ကျောင်းဆောက်လုပ်ခြင်း	အမျိုးသား + အမျိုးသမီး		
၄	ကျေးရွာကျောင်းဆောက်လုပ်ခြင်း	အမျိုးသား		
၅	ကျောင်းအားကစားကွင်း	အမျိုးသား		
၆	ဆရာမတို့ အိမ်အဆောက်အအုံဆောက်လုပ်ခြင်း	အမျိုးသား		
၇				
၈				

ဃ။ လူထုစိမ့်ကိန်း၏ လာမည့် (၄) နှစ်အတွက် အကျိုးမဝင်သော ဦးစားပေး ဖွံ့ဖြိုးတိုးတက်မှု လုပ်ငန်း အစီအစဉ်များအားဖော်ပြပါ။

အဆင့်	ကျေးရွာအတွက် ဦးစားပေး ဖွံ့ဖြိုး တိုးတက်မှု လုပ်ငန်းစဉ်များ	အဆိုပြုသူ (အမျိုးသားများ/ အမျိုးသမီးများ/အမျိုးသား+ အမျိုးသမီး)	အခန်းကဏ္ဍ
၁	ရေ၊ ဆေးဆေးပေးစနစ်	အမျိုးသား	
၂	ပို့ဆောင်ရေးစနစ်	အမျိုးသား	
၃	ကျောင်းဆောက်လုပ်ရေး	အမျိုးသမီး	
၄	အလုပ်အကိုင်အခွင့်အလမ်း	အမျိုးသမီး	
၅	ဆေးဝါး ချိတ်ဆေးပေးစနစ် ဆောက်လုပ်ခြင်း	အမျိုးသမီး	

ခေါင်းဆောင်၊ ကျေးရွာစိမ့်ကိန်းအထောက်အကူပြုကော်မတီမှ အတည်ပြုသည်။

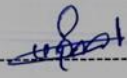
အမည် ----- ဦးကျော် ----- လက်မှတ် -----  ----- နေ့စွဲ ----- ၁၉.၁၀.၂၀၁၇ -----



# တတိယနှစ်ပီပဲကိန်းစက်ဝန်း၏ ကျေးရွာဖွံ့ဖြိုးရေးဦးစားပေးအစီအစဉ်

ပုံစံ - ၀ - ၃ ကျေးရွာဖွံ့ဖြိုးရေး ဦးစားပေးအစီအစဉ် (Form PC 3)

လမ်းညွှန်ချက်၊ အဆင့်(၃) ကျေးရွာမျှော်မှန်းချက်အစည်းအဝေး ပြီးဆုံးသောအခါ ကျေးရွာပီပဲကိန်း အထောက်အကူပြု ကော်မတီသည် လူထုစည်းရုံးရေးမှူးအကူအညီဖြင့် ဤပုံစံကိုပြည့်စုံအောင် ဖြည့်သွင်းရမည်။

လူထုစည်းရုံးရေးမှူး/ဝန်ထမ်း အမည်	<b>ဦးကဏ္ဍိန္ဒာ</b>
နေ့စွဲ	စက်ဝန်းအား အမှတ်ခြစ်ပါ (✓) <input type="checkbox"/> စက်ဝန်း(၁) <input type="checkbox"/> စက်ဝန်း(၂) <input type="checkbox"/> စက်ဝန်း(၃) <input type="checkbox"/> စက်ဝန်း(၄)

ပြည်နယ်/တိုင်း **ကယား**၊ မြို့နယ် **ပျဉ်းတော်**၊ ကျေးရွာအုပ်စု **ကုန်းသာ**၊ ကျေးရွာ **ဆောင်ကုန်း**  
 က။ အခက်အခဲအတားအဆီးများအားဆွေးနွေးခြင်း - ယခုလက်ရှိအခြေအနေတွင် ဤကျေးရွာဖွံ့ဖြိုးတိုးတက်ရေးအတွက် အဓိက အခက်အခဲအတားအဆီးများသည် မည်သည်များဖြစ်ပါသနည်း။ (အမျိုးသား/သမီး အနည်းဆုံးအခက်အခဲ ၅ ခုစီဖော်ပြပါ)

အမျိုးသား အဖွဲ့မှ တင်ပြသောအခက်အခဲအတားအဆီးများ	အမျိုးသမီး အဖွဲ့မှတင်ပြသောအခက်အခဲအတားအဆီးများ
၁ - မြေကြီးကုန်းကလေးပျဉ်းပျဉ်းပါခြင်း	၁ - မိုးကုတ်အင်အားမလုံလောက်ခြင်း
၂ - မိုးကုတ်အင်အားမလုံလောက်ခြင်း	၂ - အချိန်မီ ဝေပေးခြင်းမရှိခြင်း
၃ - ကျောင်းကလေးပျဉ်းပျဉ်းပါခြင်း	၃ - ငှက်ပျော့၊ ခွေးမွှားထုပ်ကွေးစရာကိရိယာများ
၄ - မြေကုတ်အင်အားမလုံလောက်ခြင်း	၄ - ပျံ့နှံ့စေရန်အတွက်
၅ - စိုက်ပျိုးရေးလုပ်ကိုင်ရာ	၅ - ကျောင်းကလေးပျဉ်းပျဉ်းပါခြင်း
၆ - စားထုပ်စားကျောအင်အားမလုံခြင်း	၆ - ကလေးများ စားကျော ထိရောက်စွာပေးရန်
၇ - ရေချိတ်များစားသုံးမှုမလုံခြင်း	၇ -
၈ - ကျောင်းဆရာမအားချမ်းသာပေးရန်	၈ -
၉ -	၉ -
၁၀ -	၁၀ -

ခ။ မျှော်မှန်းခြင်း - နောင်လာမည့် ( ၅ ) နှစ် အတွင်း ကျေးရွာဖွံ့ဖြိုးရေး မျှော်မှန်းလျာထားချက်များအား တင်ပြပါ။

အမျိုးသားအဖွဲ့မှ တင်ပြသောမျှော်မှန်းချက်များ	အမျိုးသမီးအဖွဲ့မှ တင်ပြသောမျှော်မှန်းချက်များ
၁ - မြေကြီးကုန်းကလေးပျဉ်းပျဉ်းပါခြင်း	၁ - လမ်းပန်းဆက်သွယ်ရေးကောင်းမွန်လာရန်
၂ - မိုးကုတ်အင်အားမလုံလောက်ခြင်း	၂ - အချိန်မီ ဝေပေးရန်အတွက် ဝေပေးရန်
၃ - ကျောင်းကလေးပျဉ်းပျဉ်းပါခြင်း	၃ - ကျောင်းများ ပျော့ပျောင်းစေရန်
၄ - မြေကုတ်အင်အားမလုံလောက်ခြင်း	၄ - အပူပေးစနစ်များ ပျံ့နှံ့စေရန်အတွက်
၅ - စိုက်ပျိုးရေးလုပ်ကိုင်ရာ	၅ - ကလေးများ ပညာရေးကို ထိရောက်စွာပေးရန်
၆ - စားထုပ်စားကျောအင်အားမလုံခြင်း	၆ -
၇ - ရေချိတ်များစားသုံးမှုမလုံခြင်း	၇ -
၈ - ကျောင်းဆရာမအားချမ်းသာပေးရန်	၈ -
၉ -	၉ -
၁၀ -	၁၀ -

ဂ။ လူထုပီပဲကိန်း၏ လာမည့် ( ၄ ) နှစ်အတွက် အကျိုးဝင်သော ဦးစားပေး ဖွံ့ဖြိုးတိုးတက်မှု လုပ်ငန်း အစီအစဉ်များအားဖော်ပြပါ။

အဆင့်	ကျေးရွာအတွက် ဦးစားပေး ဖွံ့ဖြိုးတိုးတက်မှု လုပ်ငန်းစဉ်များ	အဆိုပြုသူ (အမျိုးသားများ/ အမျိုးသမီးများ/အမျိုးသား+ အမျိုးသမီး)	ခန့်မှန်းကုန်ကျ စရိတ်	အကျိုးခံစားခွင့်ရှိသူ ခန့်မှန်းခြေအရေအတွက်
၁	သီးခြားဆောင်ရွက်ဆောင်ရွက်ခြင်း	၈	၃၁၁ သိန်း	
၂	လမ်းထိပ်တာ၊ ပြုပြင်ခြင်း	၈ + ၁၀	၃၄၅.၅ သိန်း	
၃	မူကြမ်းကျေးရွာအတွက် အခြေခံ	၈	၂၉.၇ သိန်း	
၄	ဆောင်ရွက်ခြင်းအားဖြင့် ဆောင်ရွက်ခြင်း	၈ + ၁၀	၁၂၀ သိန်း	
၅				
၆				
၇				
၈				

ယ။ လူထုစီမံကိန်း၏ လာမည့် ( ၄ ) နှစ်အတွက် အကျိုးမဝင်သော ဦးစားပေး ဖွံ့ဖြိုးတိုးတက်မှု လုပ်ငန်း အစီအစဉ်များအားဖော်ပြပါ။

အဆင့်	ကျေးရွာအတွက် ဦးစားပေး ဖွံ့ဖြိုး တိုးတက်မှု လုပ်ငန်းစဉ်များ	အဆိုပြုသူ (အမျိုးသားများ/ အမျိုးသမီးများ/အမျိုးသား+ အမျိုးသမီး)	အခန်းကဏ္ဍ
၁	ကျေးရွာအတွက် အခြေခံဆောင်ရွက်ခြင်း	၈	
၂	အလုပ်အကိုင်အတွင်း အလုပ်	၈	
၃	ဆင်းတောက်မှု ပစ္စည်း ထုတ်လုပ်ခြင်း	၁၀	
၄	ဆေးကုသရေးအဖွဲ့အစည်း	၁၀	
၅	စိုက်ပျိုးရေး အဖွဲ့အစည်း	၈	

၆ - အသက်စွန့်စားခြင်းအားဖြင့် ဆောင်ရွက်ခြင်း ၁၀

ခေါင်းဆောင်၊ ကျေးရွာစီမံကိန်းအထောက်အကူပြုကော်မတီမှ အတည်ပြုသည်။

အမည် ဦးစောအောင် လက်မှတ် [Signature] နေ့စွဲ 18.10.2018

# စတုတ္ထနှစ်ပံက်န်းစက်ဝန်း၏ ကျေးရွာဖွံ့ဖြိုးရေးဦးစားပေးအစီအစဉ်

ပုံစံ - စ-၃ ကျေးရွာဖွံ့ဖြိုးရေး ဦးစားပေးအစီအစဉ် (Form PC 3)

လယ်ဥယျာဉ်ရှာဖွေ အဆင့်(၃)ကျေးရွာမျှော်မှန်းချက်အစည်းအဝေးပြီးဆုံးသောအခါ ကျေးရွာပံက်န်း အထောက်အကူပြု ကော်မတီသည် လူထုစည်းရုံးရေးမှူးအကူအညီဖြင့် ဤပုံစံကိုပြည့်စုံအောင် ဖြည့်သွင်းရမည်။			
လူထုစည်းရုံးရေးမှူး/ဝန်ထမ်း အမည် <u>ဦးကာကျော်မောင်</u>			
နေ့စွဲ <u>၂၅ . ၉ . ၂၀၁၉</u>	စက်ဝန်းအား အမှတ်ခြစ်ပါ (✓) <input type="checkbox"/> စက်ဝန်း(၁) <input type="checkbox"/> စက်ဝန်း(၂) <input type="checkbox"/> စက်ဝန်း(၃) <input type="checkbox"/> ၂စက်ဝန်း(၄) <input type="checkbox"/>		
ပြည်နယ်/တိုင်း <u>ကယား</u>	မြို့နယ် <u>မုံရွာ</u>	ကျေးရွာအုပ်စု <u>ကျင်းသာ</u>	ကျေးရွာ <u>အောင်ကျီး</u>

က။ အခက်အခဲအတားအဆီးများအားဆွေးနွေးခြင်း - ယခုလက်ရှိအခြေအနေတွင်ဤကျေးရွာဖွံ့ဖြိုးတိုးတက်ရေးအတွက် အဓိကအခက်အခဲအတားအဆီးများသည် မည်သည်များဖြစ်ပါသနည်း။ (အမျိုးသား/သမီး အနည်းဆုံးအခက်အခဲ ၅ ခုစီဖော်ပြပါ)

အုပ်စုဖွံ့ဖြိုးရေးမှူးများမှ တင်ပြသောအခက်အခဲအတားအဆီးများ	
- ရွာတွင် လမ်းက မပြေစား၊ လမ်းခြစ်သဖြင့် များကားပတွင် လမ်းပျော်သောကောင် အားလုံးက ခက်ခဲနေကြောင်း	<input type="checkbox"/> ကျား <input type="checkbox"/> မကျား + မ
- မျက်ကျောင်းခြံဆင်းပြီး ကောင်းသောကောင် ခွားအုပ်ပြားဝင်လာနိုင်ပြီး ကလေးကောင် အသက်ပျက်ခြင်း	မကျား <input type="checkbox"/> မ <input type="checkbox"/> ကျား + မ
- တောင်ကျောင်းခြံဆင်းပြီး ကောင်းကောကောင် တချို့ ကလေးများ ခွားဝင်ပြီး ဖြစ်ခြင်းနှင့် ခွား အုပ်များဝင်လာ နိုင်ခြင်းကြောင့် ကလေးများ အထွက်ပျက်၊ များပါးခြင်း	<input type="checkbox"/> ကျား <input type="checkbox"/> မကျား + မ
- ကျောင်းဆရာ၊ ကျောင်းဆရာမများ အားလုံး အတွက် ကျပ်စားပျာသော အားလုံး ပျားတည်း ခိုရာ မပြေစားခြင်း	<input type="checkbox"/> ကျား <input type="checkbox"/> မကျား + မ
- ပျံ့ဖြင့် အပူအရောင်မရှိသောကြောင့် ထိခွေမှုများပါ၊ ပြီးစားထင်ရမက အခက်အခဲ ခံခြင်း	<input type="checkbox"/> ကျား <input type="checkbox"/> မကျား + မ
- ကျေးရွာဆေးပေးရန် ပြုစုခြင်းကလေး ကျွမ်းကျင်ရေးဆိုင်ရာ ပေးပို့ရန် ချိတ်ဆက် တစ်ကြောင်း ပြုစုခြင်း	<input type="checkbox"/> ကျား <input type="checkbox"/> မ <input type="checkbox"/> ကျား + မ
- လယ်ယာလုပ်ငန်းအပိုင်အခြား အားလုံးပညာမထက်ကျွမ်းကျင်ကြောင်း ပြုစုခြင်း	<input type="checkbox"/> ကျား <input type="checkbox"/> မကျား + မ
	<input type="checkbox"/> ကျား <input type="checkbox"/> မ <input type="checkbox"/> ကျား + မ

ခ။ မျှော်မှန်းခြင်း- နောင်လာမည့် (၅)နှစ် အတွင်း ကျေးရွာဖွံ့ဖြိုးရေး မျှော်မှန်းလျာထားချက်များအား တင်ပြပါ။

အုပ်စုဖွံ့ဖြိုးရေးမှူးများမှ တင်ပြသောအခက်အခဲအတားအဆီးများ	
- ရွာတွင် လမ်းပျားကောင်း မြို့ပါက ရွာအစွမ်း အဆင်ပြေစေရန် ပျားအားလုံး နိုင်ခွင့်	<input type="checkbox"/> ကျား <input type="checkbox"/> မကျား + မ
- မျက်ကျောင်းခြံဆင်းပြီး ကောင်းကျင် ကျောင်းပျက်၊ များပါးပြီး ကလေးများ စိတ်ချစွာ ကစား ချိတ်ဆက်	မကျား <input type="checkbox"/> မ <input type="checkbox"/> ကျား + မ
- တောင်ကျောင်းခြံဆင်းပြီး ကောင်းကျင်ပါက ခွားအုပ်ပြားဝင်နိုင်တဲ့အပြင် ကလေးနှင့် ကျောင်း အထွက် ပျက်၊ များပါးခြင်း	<input type="checkbox"/> ကျား <input type="checkbox"/> မကျား + မ
- ကျောင်းဆရာ၊ ကျောင်းဆရာမများ အားလုံး အတွက် အချိန်ပိုစာအုပ် ပေး ပို့ခြင်း	<input type="checkbox"/> ကျား <input type="checkbox"/> မကျား + မ
- ပျံ့ဖြင့် အပူအရောင်မရှိခြင်း ပြီးစား စာအုပ်ပေးရန် ပျားပို့ခြင်း	<input type="checkbox"/> ကျား <input type="checkbox"/> မကျား + မ
- ကျေးရွာဆေးပေးရန် ပြုစုခြင်း ကလေး ကျန်းမာရေး အပြင် ကျပ်စားပျားပေးခြင်း ကျား မကျား ပျား အတွက် အဆင်ပြေစေရေးအတွက် ပျားပို့ခြင်း	<input type="checkbox"/> ကျား <input type="checkbox"/> မ <input type="checkbox"/> ကျား + မ

လယ်ယာလုပ်ငန်းခွင်တွင် တိုင်း၊ ကိုယ်ပိုင်စတားပညာတက္ကသိုလ်၊ စတားစတားစတားပေါက်ပါက	<input type="checkbox"/> ကျား၊ ဝယ်၊ ကျား + ဝ
စားထိုင်လျှော့ အထွက် ပျက်အဆင်ပြေစွာဖြေရှင်းနိုင်သည်	<input type="checkbox"/> ကျား၊ ဝယ် <input type="checkbox"/> ကျား + ဝ

၈။ လူထုစီမံကိန်း၏ လာမည့် (၄) နှစ်အတွက် အကျိုးမဝင်သော ဦးစားပေး ဖွံ့ဖြိုးတိုးတက်မှု လုပ်ငန်း အစီအစဉ်များအားဖော်ပြပါ။

ဦးစားပေးအဆင့်	ကျေးရွာအတွက် ဦးစားပေး ဖွံ့ဖြိုးတိုးတက်မှု လုပ်ငန်းစဉ်များ	အဆိုပြုသူ (အမျိုးသားများ / အမျိုးသမီးများ / အမျိုးသား + အမျိုးသမီး)	အခန်းကဏ္ဍ	ဦးစားပေးအဆင့်သတ်မှတ်ချက်	ခန့်မှန်းကုန်ကျစရိတ်	အကျိုးခံစားခွင့်ရှိသူ ခန့်မှန်းခြေအရေအတွက်		
						ကျား	မ	ပေါင်း
၁	ရွာတွင်းကျောက်ချောပန်းဆေးခြင်း	က + ၁၀	လျှပ်ပိုင်းအကျယ်ကျယ်	၁	၁၂၅၀၀၀၀၀	၂၆၃	၂၃၆	၄၉၉
၂	မုန့်ကြော်ခြင်း၊ ခြံစည်းရိုးစတင်ခြင်း	က	ယူဗာဇာ	၄	၁၅၀၀၀၀၀	၂၆၃	၂၃၆	၄၉၉
၃	စာသင်ကျောင်းခြံစည်းရိုးစတင်ခြင်း	က + ၁၀	ယူဗာဇာ	၂	၁၅၀၀၀၀၀	၂၆၃	၂၃၆	၄၉၉
၄	ကျောင်းဆရာ၊ ရောဂါပညာရှင်များစာသင်ခြင်း	က + ၁၀	ယူဗာဇာ	၃	၁၂၀၀၀၀၀	၂၆၃	၂၃၆	၄၉၉
၅								
၆								
၇								
၈								

၉။ လူထုစီမံကိန်း၏ လာမည့် (၄) နှစ်အတွက် အကျိုးမဝင်သော ဦးစားပေး ဖွံ့ဖြိုးတိုးတက်မှု လုပ်ငန်း အစီအစဉ်များအားဖော်ပြပါ။

အဆင့်	ကျေးရွာအတွက် ဦးစားပေး ဖွံ့ဖြိုး တိုးတက်မှု လုပ်ငန်းစဉ်များ	အဆိုပြုသူ (အမျိုးသားများ / အမျိုးသမီးများ / အမျိုးသား + အမျိုးသမီး)	အခန်းကဏ္ဍ
၁	ဒဂုန်အကျယ်အဝန်း အလုပ်လုပ်စားခြင်း	က + ၁၀	ဒဂုန်အကျယ်အဝန်း
၂	ရေအေးစနစ် တည်ဆောက်ခြင်း	၁၀	ကျေးရွာ
၃	ဒဂုန်အကျယ်အဝန်း ပြုပြင် ကားဝပ်ရွာ၊ အပ်ချုပ်	က + ၁၀	ဒဂုန်အကျယ်အဝန်း
၄	စက်ရုံတည်ဆောက်ခြင်း		
၅			
၆			

ခေါင်းဆောင်၊ ကျေးရွာစီမံကိန်းအထောက်အကူပြုကော်မတီမှအတည်ပြုသည်။

အမည် ----- ဦးစောစော ----- လက်မှတ် -----  ----- နေ့စွဲ ----- ၂၅.၈.၉၉ -----



ကဏ္ဍအလိုက်ဦးစားပေးလုပ်ငန်းအကျဉ်းချုပ်ဇယား

ဥဒ္ဒါ	စဉ်	လုပ်ငန်းအမျိုးအစား	အဆိုပြုသူ (အမှန်ဖြစ်ရန်)			ခုနှစ်	ထောက်ပံ့မည့်အဖွဲ့ အစည်း(သို့) ဌာန	မှတ်ချက်
			ကျား	မ	ကျား +မ			
အခြေခံအဆောက်အအုံကဏ္ဍ(လမ်း၊တံတား၊ ရေရရှိရေးမီးလင်းရေး)	၁	ကျောက်ချောလမ်းခင်းခြင်း			♂	၂၀၂၀	လူထုဗဟိုပြုစီမံကိန်း	
	၂							
	၃							
	၄							
	၅							
	၆							
	၇							
လူမှုစီးပွားကဏ္ဍ(ပညာရေးကျန်းမာရေးနှင့်ဆိုင်သောအဆောက်အအုံများ နှင့် အခြားလိုအပ်ချက်များ)	၁	မူကြိုကျောင်းခြံစည်းရိုးခတ်ခြင်း	♂					
	၂	စာသင်ကျောင်းခြံစည်းရိုးခတ်ခြင်း			♂			
	၃	ကျောင်းဆရာမနေအိမ်တည်ဆောက်ခြင်း			♂			
	၄	ဆေးပေးခန်းတည်ဆောက်ခြင်း		♂				
	၅							
အသက်မွေးဝမ်းကြောင်းကဏ္ဍ	၁	အလုပ်အကိုင်အခွင့်အလမ်း			♂			
	၂	အသက်မွေးဝမ်းကြောင်းပြုသင်တန်း(ကားဝပ်ရှော့အပ်ချုပ်စက်)			♂			
	၃							
	၄							
	၅							
	၆							
	၇							

အခြားကဏ္ဍ(ဌာနဆိုင်ရာများသို့ လွှဲပြောင်းနိုင်ခြင်းနှင့် အကောင် အထည်ဖော်နိုင်ခြင်းမရှိသောလုပ်ငန်းများ)	၁							
	၂							
	၃							
	၄							
	၅							
	၆							
	၇							
သဘာဝဘေးအန္တရာယ်လျှော့ချရေးကဏ္ဍ	၁							
	၂							
	၃							
	၄							
	၅							

ဦးစားပေးလုပ်ငန်း အကျဉ်းချုပ်ဇယား

စဉ်	လုပ်ငန်းအမည်	ဦးစားပေး အဆင့်	အဆိုပြုသူ (ကျား)	အဆိုပြု သူ (မ)	အဆိုပြုသူ (ကျား+မ)	မှတ်ချက်
၁။	ကျောက်ချောလမ်းခင်းခြင်း	၁			က+မ	
၂။	မူကြိုကျောင်းခြံစည်းရိုးခတ်ခြင်း	၂	က			
၃။	စာသင်ကျောင်းခြံစည်းရိုးခတ်ခြင်း	၃			က+မ	
၄။	ကျောင်းဆရာမနေအိမ်တည်ဆောက်ခြင်း	၄			က+မ	
၅။	အလုပ်အကိုင်အခွင့်အလမ်း	၅			က+မ	
၆။	ဆေးပေးခန်းတည်ဆောက်ခြင်း	၆		မ		
၇။	အသက်မွေးဝမ်းကြောင်းပြုသင်တန်း (ကားဝပ်ရှော့၊အပ်ချုပ်စက်)	၇			က+မ	
၈။						
၉။						
၁၀။						

ပါဝင်ဆွေးနွေးသူ

ကျား - ၂၁

မ - ၃၆

မှတ်တမ်းတင်သူ

အမည်- ဦးကာမြေးလယ်

ရာထူး- လူထုစည်းရုံးရေးမှူး



ကျေးရွာဖွံ့ဖြိုးရေးအစီအစဉ် ဆောင်ရွက်မှုမှတ်တမ်းဓါတ်ပုံများ



