

ပြည်ထောင်စုသမ္မတ မြန်မာနိုင်ငံတော်အစိုးရ  
စိုက်ပျိုးရေး၊ မွေးမြူရေးနှင့် ဆည်မြောင်းဝန်ကြီးဌာန  
ကျေးလက်ဒေသဖွံ့ဖြိုးတိုးတက်ရေးဦးစီးဌာန  
ညောင်ဦးမြို့နယ်



လူထုဗဟိုပြုစီမံကိန်း

National Community Driven Development Project  
( NCDDP )



တတိယနှစ်စီမံကိန်းစက်ဝန်း၊ ကျေးရွာဖွံ့ဖြိုးရေးအစီအစဉ်

Village Development Plan ( VDP )

ဖျောက်ဆိပ်ပင်ကျေးရွာ၊ ကုန်းတန်းကြီးအုပ်စု

၁။ ရည်ရွယ်ချက်

၂။ ကျေးရွာမြေပုံ(စာညစ်နေရာ)

၃။ အုပ်စုတွင်ပါဝင်သောကျေးရွာများစာရင်း

၄။ ကျေးရွာအခြေခံအချက်အလက်များ(ကျေးရွာသမိုင်းကြောင်း)

၅။ လူထုပူးပေါင်းပါဝင်သော လူမှုဆန်းစစ်ခြင်းနှင့် အကဲဖြတ်ခြင်းလုပ်ငန်းစဉ် (PSA/PRA) အကျဉ်းချုပ်

၆။ ကျေးရွာဖွံ့ဖြိုးရေးအစီအစဉ်အတွက်အသုံးပြုခဲ့သော PRA tools များနှင့် တစ်ခုချင်းစီအတွက် သုံးသပ်ချက်များ

၇။ ကော်မတီဝင်များရွေးချယ်ခြင်းနှင့်ကျေးရွာဖွံ့ဖြိုးရေးအစီအစဉ်ဆောင်ရွက်မှုမှတ်တမ်းဓါတ်ပုံများ

၈။ ကျေးရွာအချက်အလက်(ပုံစံ-၁)

၉။ စီမံကိန်းစက်ဝန်းအချိန်ဇယား(ပုံစံ-၂)

၁၀။ ကျေးရွာဖွံ့ဖြိုးရေးဦးစားပေးအစီအစဉ်(ပုံစံ-၃)

၁၁။ ကျေးရွာအုပ်စုစီမံကိန်းလုပ်ငန်းခွဲရွေးချယ်ခြင်း(ပုံစံ-၄)

၁၂။ အစည်းအဝေးမှတ်တမ်းများ

၁၃။ ကဏ္ဍအလိုက်ဦးစားပေးဖွံ့ဖြိုးရေးလုပ်ငန်းစဉ်များ

# ညောင်ဦးမြို့နယ်လူထုဗဟိုပြု စီမံကိန်း

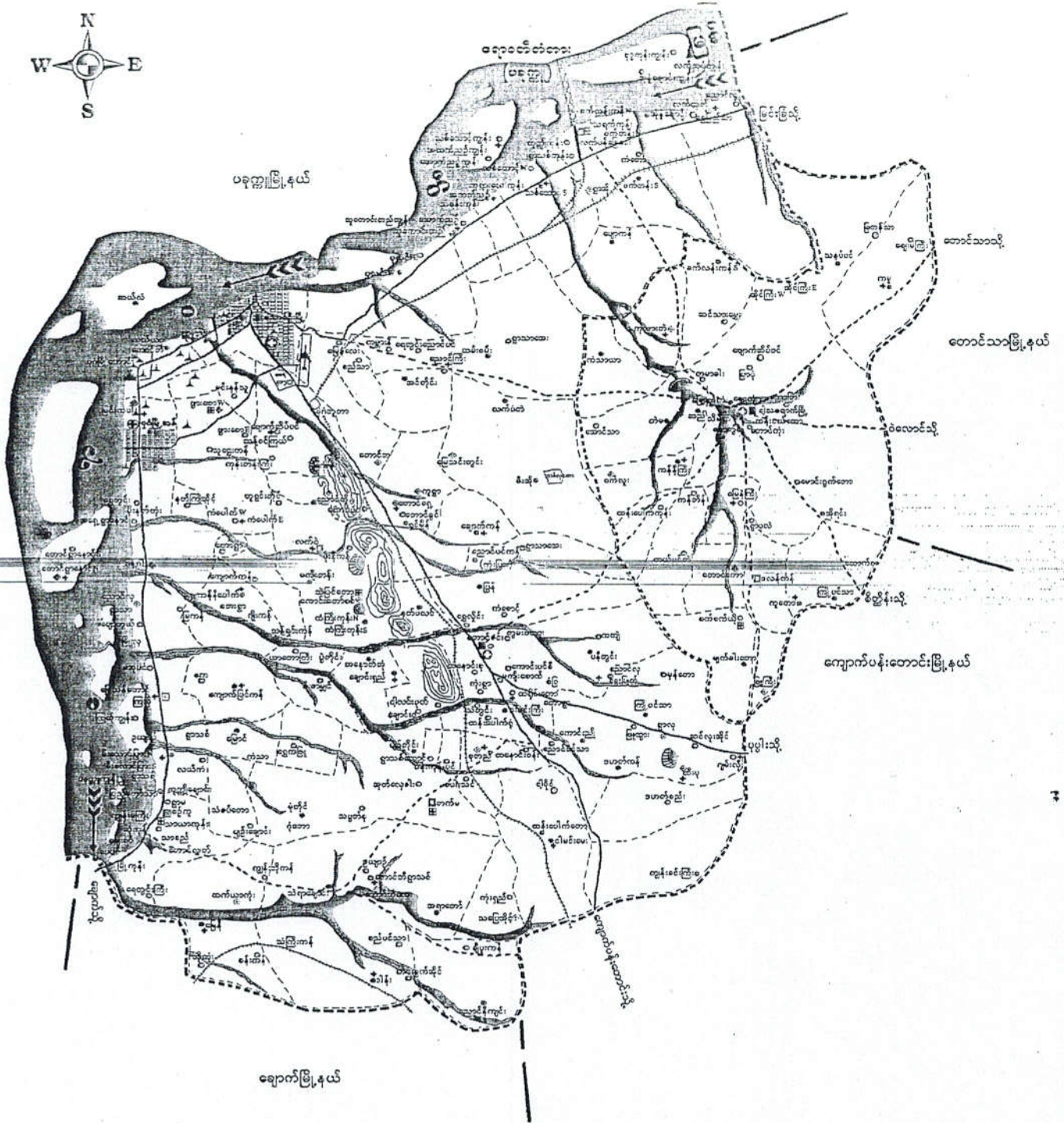

ကျွန်းကျွန်းကြီး ကုလစုစုကြီး

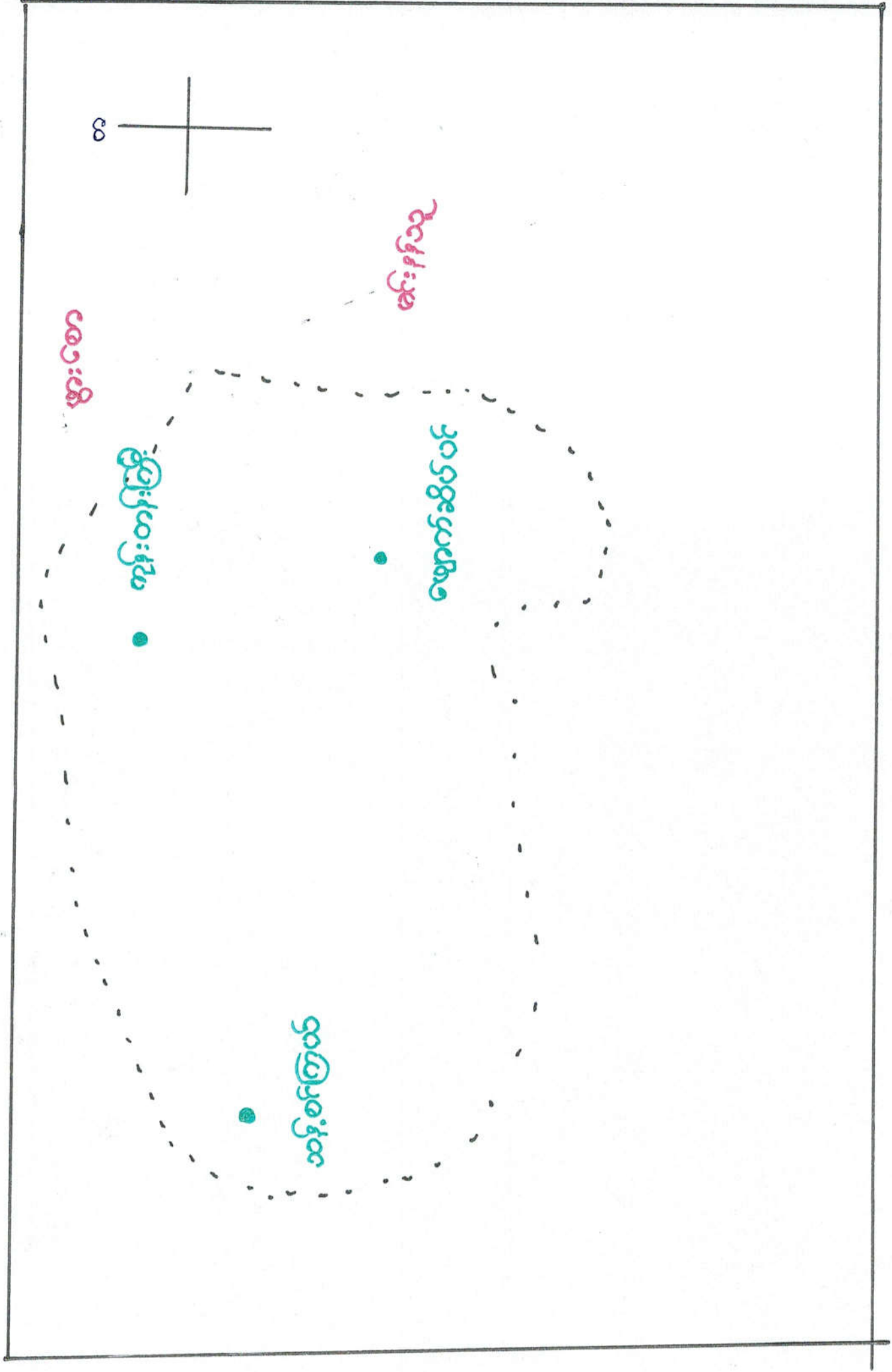

ပျောက်ဆိပ်ပင်ဆိုတာ ရွာဦးတိမ်ပျောက်ဆိပ်ပင်ကြီး တစ်ပင်ရှိပျောက်ဆိပ်  
 ပင်ရွာဟုခေါ်ပါသည်။ ပျောက်ဆိပ်ပင်ရွာတည်နှစ်ပေါင်း (၂၅၀)ကျော် ပွင့်ရှိပါသည်။  
 နှစ်ပေါင်း (၂၅၀)ကျော် ကနေ့ယခု နှစ်ဘယ် ဘောက်အောင် ရှေးရှေးပါးပါသည်။  
 သို့ဖြစ်သော် ရွာလမ်းများ သွားလာရန် သင့် ရှိနေ ပြုပြင်ခဲ့ပါသည်။ ကောင်စီခေတ်  
 သုံးကြိမ်ပြုပြင်ပေးသဖြင့် သွားရန် အဆင်ပြေပါသည်။ မုန့်ရောက်ရှိရှိရင်းများ မှာ  
 ခရစ်နှစ်တည်း ရှိတိုးချဲ့ပြီး ယခု ကျယ်တန်း အညို အူများ တိုးချဲ့လာပါသဖြင့် ရွာတွင်း  
 သွားလာ ကျယ်တည်း နေသည်ကို - ၃၀၀၀ ထက်မနည်း အချိန်က ၈ - ၉ နာရီဖြင့် ငါ့ဥာသည်  
 ဖျတ်ဆောင်မပေး ရှိ သွားလာမှု ပိုက်ဆံ အလောက် ပြန်နေပါသည်။ သူငယ် ခုနှစ် ဆယ်တန်း  
 က မီးတော အနွယ်ကပ် ဆွေ့ချဲ့ ချဲ့ပါသည်။ နိမ်ခြေလေး ဆယ်လောက်အနီး မှန်ရပါသည်။

လူထုပေါင်းစု ပါဝင်သော လူမှုဆန်းစစ်ခြင်း နှင့် အကဲဖြတ်ခြင်း လုပ်ငန်းစဉ်  
( PSA / PRA ) အကျဉ်းချုပ် ဇယား

ကျေးရွာ အမည် -

စဉ်	အကြောင်းအရာ	ရက်စွဲ	ဦးတည်အုပ်စု	တက်ရောက်သူ			အဓိကဆွေးနွေးချက်
				ကျား	မ	ပေါင်း	
၁။	ကျေးရွာလူမှုရေးပြ သယံဇာတပြ မြေပုံ ( Social Map & Resource Map )	၁၀ ၁၀ ၂၀၁၃	ကျေးရွာ လူထု	၁၅	၂၁	၃၆	ကျေးရွာနယ်နိမိတ်အတွင်းရှိ အိမ်မြေလယ်မြေစိုက်ခင်း၊ ဘုရားပုထိုးများ စသောကျေးရွာ၏ လက်ရှိအခြေအနေနှင့် ပိုင်ဆိုင်မှုပြအခြေအနေများကို ရေးဆွဲဖော်ထုတ်ပါသည်။
၂။	ရာသီခွင်ပြ ပြက္ခဒိန် ( Seasonal Calendar )	။	ကော်မတီဝင် ကျေးရွာလူထု	၁၃	၂၂	၂၅	ရာသီဥတုစိုက်ပျိုးသီးနှံများ လယ်ယာလုပ်ငန်းများ၊ မွေးမြူရေးလုပ်ငန်းများ ဝမ်းစာဖူလုံရေး နှင့် ပွဲတော်များ
၃။	ကျေးရွာ၏ ဦးစားပေး အစီအစဉ်ပြ ဇယား ( Metric Ranking )	။	အမျိုးသား အုပ်စု အမျိုးသမီး အုပ်စု	၁၀၅	၉၀	၁၉၅	ကျေးရွာသူ၊ ကျေးရွာသားများ၏ ကျေးရွာအတွက် အဓိကလိုအပ်သော စီမံကိန်းလုပ်ငန်းခွဲများကို ညှိနှိုင်းတိုင်ပင်ရေးဆွဲခဲ့ကြသည်။
၄။	ပြဿနာ သစ်ပင် ( Problem Tree )	။	ကော်မတီဝင် ကျေးရွာလူထု	၁၀၅	၉၀	၁၉၅	ကျေးရွာသူ၊ ကျေးရွာသားများ ရွေးချယ်ခဲ့သော စီမံကိန်းလုပ်ငန်းခွဲ၏ ကျိုးကြောင်းဆက်စပ်မှုများကို ပြဿနာသစ်ပင်ဖြင့် စိစစ်သုံးသပ်ခဲ့ကြသည်။
၅။	အဖွဲ့အစည်း ချိန်ဆက်ပုံ ( Venn Diagram )	။	ကော်မတီဝင် ကျေးရွာလူထု ကျေးရွာအုပ်ချုပ် ရေးအဖွဲ့ဝင်များ	၂၁	၁၆	၃၇	ကျေးရွာအတွင်းတွင် ရှိနေသော လူမှုအဖွဲ့အစည်းများ နှင့် ကျေးရွာလူထုအကြား ချိတ်ဆက်နေမှုကို ထင်သာမြင်သာရှိအောင် ဖော်ဆောင်နိုင်ခဲ့
၆။	လူမှုစီးပွားအဆင့်သတ်မှတ်ခြင်း ( Wealth Ranking )	။	ချမ်းသာ အလယ်အလတ် နွမ်းပါး	၃၃	၁၉	၅၂	ကျေးရွာအတွင်းရှိ လူများအကြား ငွေကြေးပစ္စည်းဥစ္စာ၊ နေအိမ်အားပိုင်ဆိုင်မှုအဆင့်ခွဲခြားပြသခြင်းကျေးရွာအတွက်လိုအပ်မည့်ဝင်ငွေရရှိရေးအစီအစဉ်များကို ထည့်သွင်းစဉ်းစားနိုင်ရန် စဉ်းစားခဲ့ကြသည်။
၇။	ပင့်ကူအိမ် ကွန်ယက် ( Spider Web )	။	အမျိုးသား အုပ်စု အမျိုးသမီး အုပ်စု	၅၀	၄၄	၉၄	အမျိုးသားနှင့်အမျိုးသမီးများအကြား အလုပ်အကိုင်အခွင့်အလမ်း တန်းတူအခွင့်အရေး၊ ပညာသင်ကြားနိုင်မှု၊ ဘဝလုံခြုံမှု စသည့်အခြေအနေအရပ်ရပ်ကို ဆွေးနွေးခဲ့ကြသည်။
၈။	ကျား+မ အရင်းအမြစ် ပိုင်ဆိုင်မှုပြ ပုံစံ	။	အမျိုးသား အမျိုးသမီး အုပ်စု	၃၂	၂၉	၆၁	ပြဿနာအခွင့်အရေး၊ လက်ရှိအခြေအနေနှင့် ပြောင်းလဲမှု ညွှန်ကိန်း

လှိုင်တန်းကြီးကျေးရွာအုပ်စု၊ ဖျောက်ဆိပ်ပင်ကျေးရွာရှိ မိမိခြေ၊ မိမိထောင်စု များတည်နေရာ ခြေမြေပုံကြမ်း

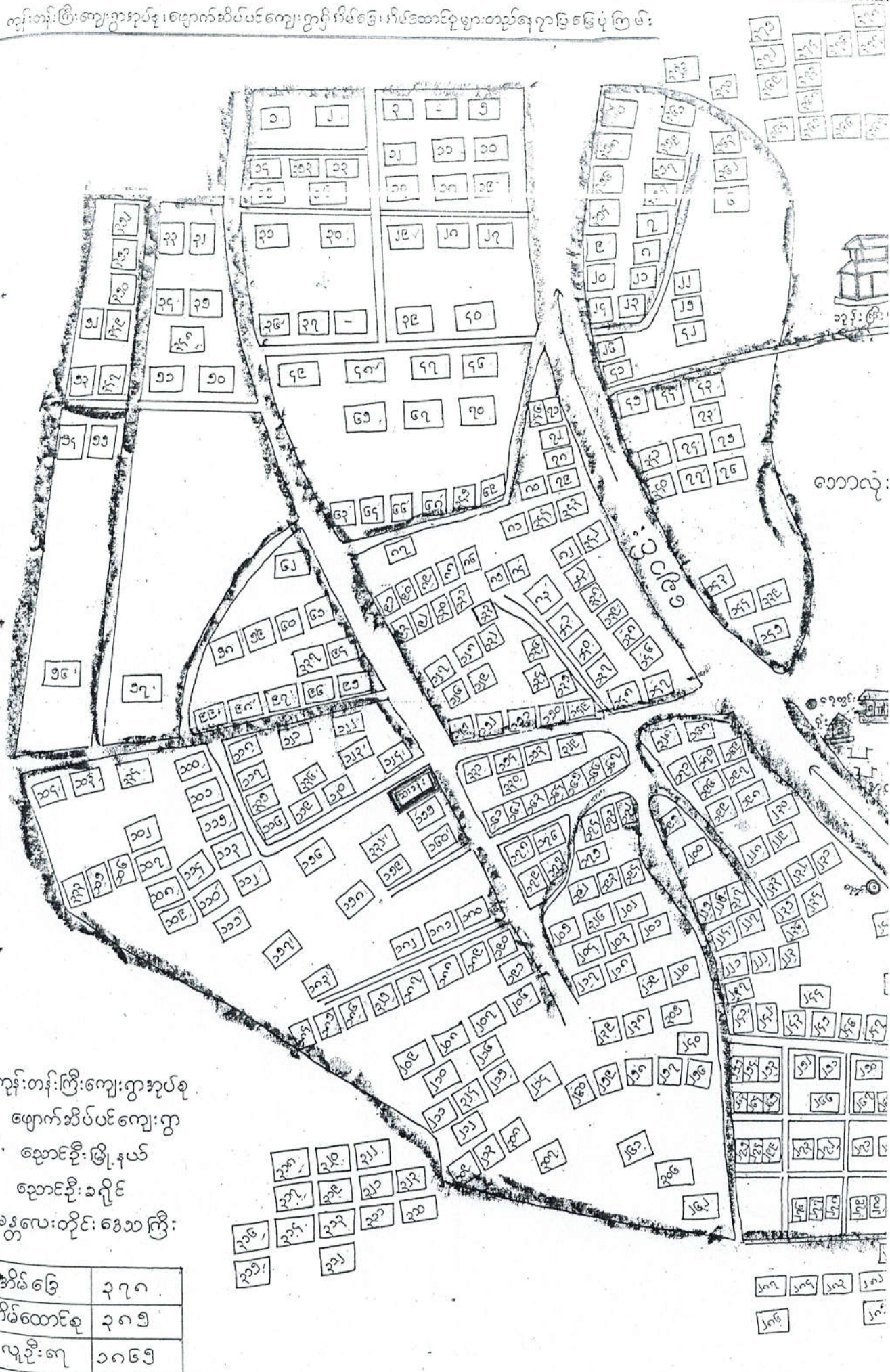

လှိုင်တန်းကြီးကျေးရွာအုပ်စု  
 ဖျောက်ဆိပ်ပင်ကျေးရွာ  
 ဧရာဝတီ၊ ဖြူနယ်  
 ဧရာဝတီ၊ ခရိုင်  
 မန္တလေးတိုင်းဒေသကြီး

အိမ်ခြေ	၂၇၆
မိမိထောင်စု	၂၉၅
လူဦးရေ	၁၁၆၅

ယုဒလူမျိုး အရင်းအမြစ် ဖြစ်ပေါ်ခြင်း

သုံးသပ်ချက်

\* သန့်စင်ကြယ်စင် ကျမ်းဂန် ယုဒလူမျိုး ပူးပေါင်းပါဝင်၍ သန့်စင်ကြယ်စင် ရှာ၏ ယုဒလူမျိုး အရင်းအမြစ် ဖြစ်ပေါ် ကာ ရေးဆွဲကြပါသည်။

\* ကျမ်းဂန်၏ အခြေခံ အဆောက်အအုံများ / ဇာတ်များ / ဇာတ်အုပ် / ဇာတ်ကားများ အားဖြင့် ယုဒလူမျိုး အရင်းအမြစ် ဖြစ်ပေါ်ပါသည်။

\* ယုဒလူမျိုး အရင်းအမြစ် ဖြစ်ပေါ်ခြင်း ကာလတွင် မိမိတို့ ကျမ်းဂန် ယုဒလူမျိုး အရင်းအမြစ် ဖြစ်ပေါ်ခြင်း

\* ကျမ်းဂန် ယုဒလူမျိုး အရင်းအမြစ် ဖြစ်ပေါ်ခြင်း

\* ကျမ်းဂန် ယုဒလူမျိုး အရင်းအမြစ် ဖြစ်ပေါ်ခြင်း အတွက် များစွာ အထောက်အကူပြုခြင်း တို့ကို သုံးသပ် ဆွေးနွေးခဲ့ပါသည်။



# ကျား ၊ မ ရေးရာပင့်ကူအိမ် နှိုင်းယှဉ်ခြင်း

ကျေးဇူး - ဖျောက်ဆိပ်ပင်

အုပ်စု - ကုန်းတန်းကြီး

ရက်စွဲ  
၁၀.၁၀.၂၀၁၇

ကမ္ဘာ့သား - —————

ကမ္ဘာ့သမီး - —————

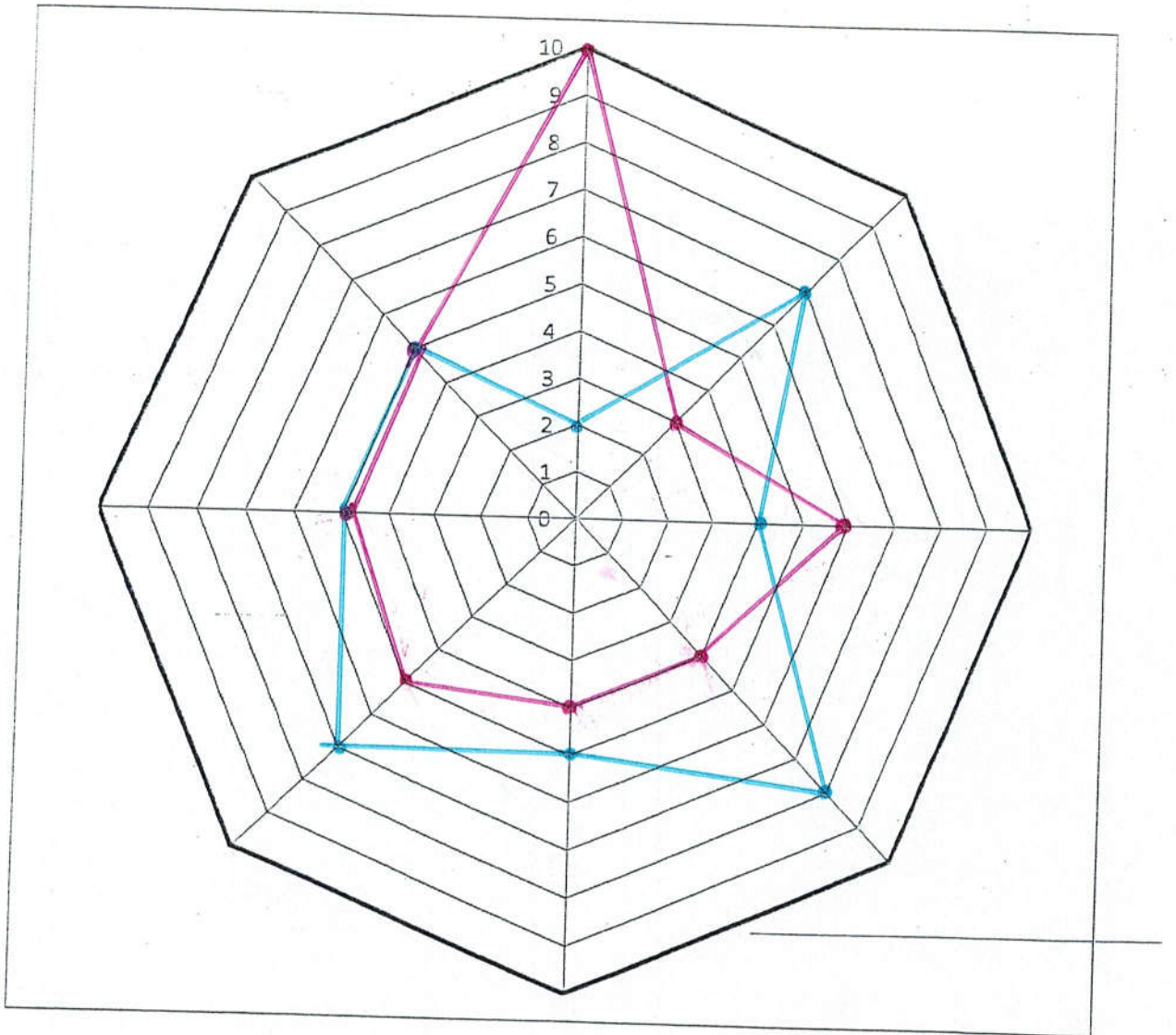

လုပ်စု... ကျောက်ဆိပ်ဖ်

လျား / ဇရေးရာ ပင့်ကူအိမ် ဘုံ:ဘဝခြင်း

ဆွေးနွေးခြင်းနှင့် ဆန်းစစ်ခြင်း

\* အလုပ်အကိုင် / ဆုံးဖြတ်ပိုင်ခွင့် / ခေါင်းဆောင်မှု / ပညာတတ်မှု တို့တွင် အမျိုးသမီးများ၏ ပါဝင်ခွင့် အားနည်းသည်။ ။ အမျိုးသားများ၏ ပါဝင် ဆုံးဖြတ်ခြင်းသည် အများဆုံးဖြစ်ပြီး အမျိုးသမီးများမှာ နည်းနေသည်။ ။ အိမ်တွင်း မူ ကဏ္ဍတွင်သာ အများဆုံး ဤနေ တတ်သည်။ ။

\* အမျိုးသမီးများသည် စီးပွားရေးနှင့် စိုက်ပျိုးရေး ကဏ္ဍတို့တွင် နည်းနေပြီး အိမ်ထဲတွင်ရှိသော အလုပ်ကိုသာ လုပ်ကိုင် ဖျက် ဤသည်။ ။ မူးပေါင်း ပါဝင်မှုတွင် အမျိုးသားများနှင့် တန်းတူ ဤနေ သည်။ ။

\* ကျေးရွာတွင်း တွင် အမျိုးသမီး သီးသန့် အသိပညာလေး ဆွေးနွေးပွဲများ လုပ်ပိုင် ခွင့်နှင့် လုပ်အားခများ တန်းတူ လေးခြင်းဖြင့် ဖွံ့ဖြိုးရေး လုပ်ငန်းများ ဆောင်ရွက် ရာတွင် အမျိုးသမီးများက ယက်တွဲ ခေါ်ဆောင်ခြင်းဖြင့် မူးပေါင်း ဆောင်ရွက် ကူညီနိုင်သည်။ ။



ကျေးဇူး ဝိုင်ဆိုင်မှု ဖြစ်ပေါ်လာ

ဝမ်းသာပျက်

- \* ကပ်ချက်တော် ၊ ဟတ္ထန်းစင် တို့ကို ကမ်းရိုးတန်းများ ကမ်းရိုးစဉ်း ကမ်းရိုးဖြတ် ဖြစ်သည်။
- \* နှိုး ၊ တွန်တော် ၊ ခြေပာ ၊ ကန်တို ဝမ်းသာတို့ကို ကမ်းရိုးတန်းများ ကမ်းရိုးဖြတ် ဖြစ်သည်။
- \* ကိုယ် ၊ ကျောင်း ၊ ချောင်း ၊ ဘစ်တော ၊ ဆိုင်ကယ် ၊ ဖုန်း စသည်တို့ကို ကမ်းရိုးတန်း - ကမ်းရိုးတန်း ကမ်းရိုးစဉ်း နှိုးစွဲ ဖြစ်သည်။
- \* ပစ္စည်းများ ဖြစ်ပေါ်ခြင်း ၊ ဆုံးဖြတ်ခြင်း နှင့် ထိန်းချုပ်မှုများကို ကမ်းရိုးတန်းများ ကမ်းရိုးစဉ်း ဖြစ်ပေါ်ကြသည်။
- \* ကမ်းရိုးတန်းများ ကမ်းရိုးစဉ်း ဆုံးဖြတ်ချက်ချခြင်း ကောက်ကပ်တည်ဆောက်ခြင်း တို့တွင် ကမ်းရိုးတန်းများ နှင့် တန်းတူ ဆွေးနွေးခြင်းဖြင့် ပစ္စည်းများ ကမ်းရိုးတန်း ဝိုင်ဆိုင်ကြောင်း နှိုးစွဲ ဖြစ်ပေါ်သည်။

# အဖွဲ့အစည်း ချိတ်ဆက်ပြု ပန်းကားချပ်

ကျေးရွာ - ဖျောက်ဆိပ်ပင်

အုပ်စု - ကုန်းတန်းကြီး

ရက်စွဲ | ၁၀.၁၀.၂၀၁၇



ကျေးဇူး ... သနားစိတ်ကြည်

ရက်စွဲ ... ၁၉.၁၁.၂၀၀၇

အုပ်စု ... ကျောက်ဆီလီ

ကမ္ဘာ့ကမ္ဘာ့ဆိုင်ဆက် ချုပ်စွဲ

ဆုံးရှုံးမှုအစွဲအမြင်

- \* ကျေးဇူးတင် အုပ်ချုပ်ရေး ကမ္ဘာ့ဆိုင် ကမ္ဘာ့ကမ္ဘာ့ဆိုင်များနှင့် ဖွံ့ဖြိုးတိုးတက်ရေး အဖွဲ့များတွင် ကဏ္ဍ ဦးဆောင် အုပ်ကိုင်သည်။
- \* Pet Myanmar / အမေရိကန် ဝိုင်နာ ကမ္ဘာ့ဆိုင် ကမ္ဘာ့ဆိုင် ဦးဆောင် ပါဝင်ကြပြီး / ကျေးဇူးတင်အဖွဲ့ / အုပ်စုအဖွဲ့အစည်း စီမံကိန်း စသည်တို့တွင် ကမ္ဘာ့ဆိုင်၊ ကမ္ဘာ့ဆိုင်များက ဦးဆောင် အုပ်ကိုင်ကြသည်။
- \* အုပ်ချုပ်ရေး များနှင့် ကမ္ဘာ့ဆိုင် ဖြန့်ဖြူး အုပ်ချုပ်ရေး များနှင့် / ဖြန့်ဖြူးရေစနစ် / ပညာရေး များနှင့် / ကျေးဇူးတင်အဖွဲ့ ဦးဆောင် စသည်တို့ ဆက်ဆံရေး အဖွဲ့များနှင့် ဆိုင်ဆက်ပူးပေါင်း ဆောင်ရွက်ကြသည်။



ရောသီးနှံပင်စိုက်ပျိုးရေး

သုံးသပ်ချက်

ကျေးရွာအတွင်းရှိ စိုက်ပျိုးချိန် / ပွဲတော်များ / ဇယားကံအားဖြင့် ရရှိမှု ထိန်းလုပ်ငန်း / ဝင်ငွေ / ကျန်းမာရေး အစရှိသဖြင့် အချိန်များကား ကျေးရွာအတွင်းကား မေးမြန်းခဲ့ပါသည်။

ဤကဲ့သို့ ကျေးရွာအတွင်းရှိ ရောသီးနှံများတွင် အသုံးဆိုင်မှုများ ကြုံတွေ့ ရမှုများကား သုံးသပ်၍ စီမံကိန်းလုပ်ငန်းကား အကောင်းအထည်ဖော်ရန် အသင့်တော်ဆုံး အချိန်ကို သိရှိစေမည် ဖြစ်ပါကြောင်း ဆွေးနွေးခဲ့ပါသည်။



# ဥစ္စာ ဓန ပိုင်ဆိုင်မှု ခွဲခြားခြင်း

ကျေးရွာ အမည် = ဇေယျာတောင်

အုပ်စု အမည် = ကျေးတန်းကြီး

ရက်စွဲ ။ ၁၀.၁၀.၂၀၁၇

စဉ်	အုပ်စု	ပိုင်ဆိုင်မှု	ဒိဂ်ထောင်စု	ရာခိုင်နှုန်း
၁	အပြေလည်ဆုံး အုပ်စု	ဆိုက် / ကား / TV / ယာဇာ / အထက်ထွက်	၃၀	၈%
၂	ပြေလည်သော အုပ်စု	မြေဧက (၁၀) / ဆိုင်ကယ် / ဖုန်း / ဧက / ထရိုက် / ထရိုက်	၁၇၀	၄၄%
၃	အသင့်အတင့်ပြေလည်သော အုပ်စု	ထွက်ခြင်း / ထွက်ခြင်း / ဆိုင်ကယ်	၁၃၅	၃၅%
၄	မပြေလည်သော အုပ်စု	မဲအိမ် / ထက်ထက်လက်လက်	၅၀	၁၃%
၅	နွမ်းပါးသော အုပ်စု			

ပြောဆိုဆိုင်ရာစည်းကမ်း

ရက်စွဲ ၂၀-၁၃-၂၀၁၇

ဓနကင်ကား အဆင့် သတ်မှတ်ခြင်း

သုံးသပ်ချက်

ဓနကင်ကား အဆင့် သတ်မှတ်ခြင်း တွင် အဆင့် (၅) ဆင့် မှီကြောင်း တွေ့ရှိရပါသည်။

ဖြေလည်သော ကုတ်စု

ဖြေလည်သော ကုတ်စုတွင် ကား / တိုက်အိမ် / နား / ယာဇာ (၁၅) ဧက / TV ဆိုင်ကယ် / ဖုန်းများ ပိုင်ဆိုင်ကြောင်း တွေ့ရှိရပါသည်။

အဆင့် အတင့် ဖြေလည်သော ကုတ်စု

အဆင့် အတင့် ဖြေလည်သော ကုတ်စုတွင် သူပိုင်ဆိုင်မှု ထုတ်ပေးမှု / ယာဇာ (၅) ဧက / TV / ဆိုင်ကယ် / ဖုန်းများ ပိုင်ဆိုင်ကြောင်း တွေ့ရှိရပါသည်။

မဖြေလည်သော ကုတ်စု

မဖြေလည်သော ကုတ်စုတွင် ဖုန်း / ဆိုင်ကယ် များ ပိုင်ဆိုင်ကြပြီး ယက်ယက်ယက်စား များသာ ဖြစ်ကြောင်း တွေ့ရှိရပါသည်။

ထို့ကြောင့် ကျေးဇူး ကုတ်စု ဖွဲ့ဖြိုဖျက်တိုက်ရန်နှင့် မူပိုင်မှု အဆင့် အတင့် မြင့်မားလာစေရန် အလုပ်အကိုင် အခွင့်အလမ်း နှင့် ထင်ရှား ပေါများစွာ ရရှိရန် လိုက်လံလုပ်ကိုင်ပါသည်။



၁၅။ အထွေထွေအကျဉ်းချုပ်

အထွေထွေအကျဉ်းချုပ်

၁၅။

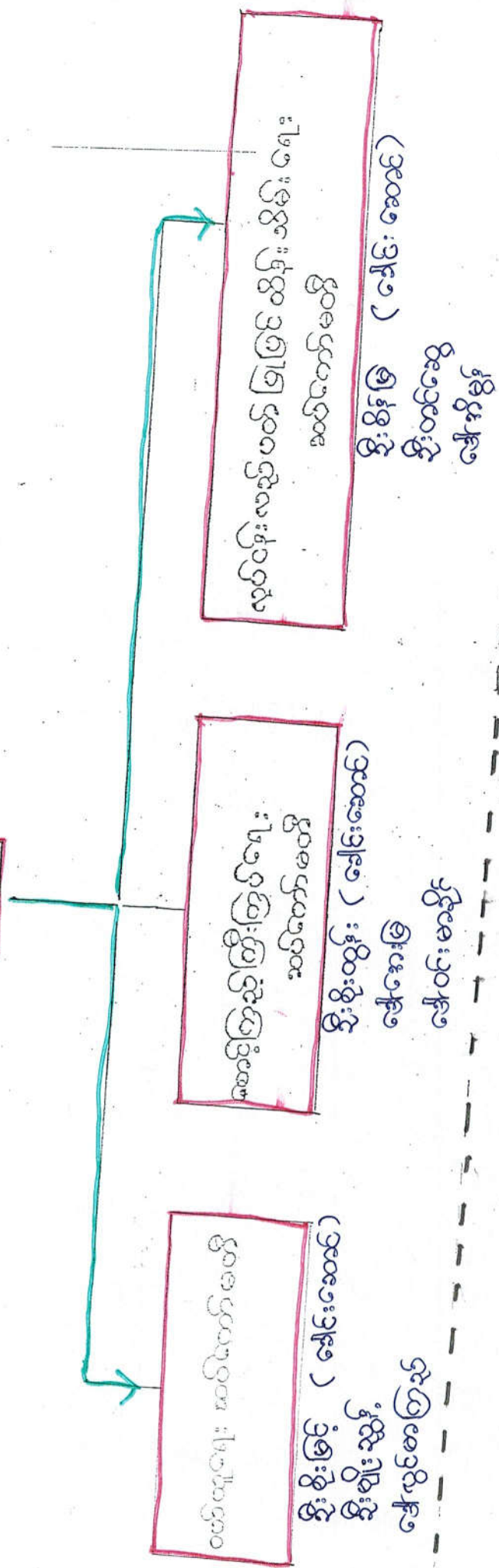

၁။ အထွေထွေအကျဉ်းချုပ် (အထွေထွေအကျဉ်းချုပ်)

အထွေထွေအကျဉ်းချုပ်

၂။ အထွေထွေအကျဉ်းချုပ် (အထွေထွေအကျဉ်းချုပ်)

အထွေထွေအကျဉ်းချုပ်

၃။ အထွေထွေအကျဉ်းချုပ် (အထွေထွေအကျဉ်းချုပ်)

အထွေထွေအကျဉ်းချုပ်

အထွေထွေအကျဉ်းချုပ်

အထွေထွေအကျဉ်းချုပ်

အထွေထွေအကျဉ်းချုပ်

အထွေထွေအကျဉ်းချုပ်

အထွေထွေအကျဉ်းချုပ်

ကော်မတီဝင်များ ရွေးချယ်ခြင်း နှင့် ကျေးရွာဖွံ့ဖြိုးရေးအစီအစဉ်

ဆောင်ရွက်မှု မှတ်တမ်းဓာတ်ပုံများ



ပုံစံ - ၈ - ၁ ကျေးရွာအခြေခံအချက်အလက်များ (Form PC 1)

လမ်းညွှန်ချက်၊ ကျေးရွာတစ်ရွာသို့ ပထမဆုံးမိတ်ဆက်ခရီး သွားရောက်သောအခါ လူထုစည်းရုံးရေးမှူးသည် ကျေးရွာ ခေါင်းဆောင်များအား ကျေးရွာအချက်အလက်များကို မေတ္တာရပ်ခံ၍ တောင်းခံရသည်။ ဤအချက်အလက်များကို စီမံကိန်း မိတ်ဆက်အစည်းဝေးမတိုင်မီတောင်းခံရမည်။ စီမံကိန်းမိတ်ဆက်အစည်းဝေးတွင် လူထုစည်းရုံးရေးမှူးသည် ဤအချက်အလက် များအား စစ်ဆေးပြီး မှန်ကန်အောင်ပြုလုပ်ရမည်။ ပြီးနောက်တွင် လူထုစည်းရုံးရေးမှူးမှ သတင်းအချက်အလက်ထံသို့ Tablets မှ တဆင့် ဖြည့်သွင်းရမည်။

ကျေးရွာခေါင်းဆောင် အမည် <b>ဦးဖြူစွေ</b>	ကျေးရွာခေါင်းဆောင်၏ ဖုန်းနံပါတ် <b>၀၇-၃၀၁၀၅၅၇၆</b>	လူထုစည်းရုံးရေးမှူး၏ အမည်
ပြည်နယ်၊တိုင်းဒေသကြီး <b>မန္တလေး</b>	မြို့နယ် <b>ညောင်ဦး</b>	ကျေးရွာအုပ်စု <b>ကန်၊ ကန်၊ ကြီး</b>
		ကျေးရွာ <b>ဖျောက်ဆိပ်ပင်</b>

က။ လူဦးရေ

လူမျိုးစု	အိမ်ထောင်စုအရေအတွက်	ကိုးကွယ်သည့်ဘာသာ	အိမ်ထောင်စုအရေအတွက်
လူမျိုးစု (၁) <b>---မ---</b>	<b>၃၈၅ ၃၃၀</b>	ဘာသာ (၁) <b>---ဗုဒ္ဓ---</b>	<b>၃၈၅ ၃၃၀</b>
လူမျိုးစု (၂) <b>-----</b>		ဘာသာ (၂) <b>-----</b>	
လူမျိုးစုရော <b>-----</b>		ဘာသာရော <b>-----</b>	
အခြား			
	အရေအတွက်		
မသန်စွမ်းသူများ	<b>၆</b>	<b>၅၆</b>	
သက်ကြီးရွယ်အိုများ (၆၅ နှစ် နှင့် အထက်)	<b>၅၇</b>		
စစ်ဘေးရှောင်			

	အမျိုးသား အရေအတွက်)	အမျိုးသမီး (အရေအတွက်)
လူဦးရေ		
လူမျိုးစု (၁) <b>---မ---</b>	<b>၅၉၂</b>	<b>၆၇၆</b>
လူမျိုးစု (၂) <b>-----</b>		
အခြား		
အိမ်ထောင်ဦးစီး	<b>၂၈၁</b>	<b>၅၀</b>

၁၂၆၈

(ခ) အခြေခံအဆောက်အအုံ အသုံးအဆောင်များ

စာသင်ကျောင်း	အမှတ် ခြံစံပါ	ကျန်းမာရေး	အမှတ် ခြံစံပါ	ဘာသာရေး အဆောက် အအုံများ	အမှတ် ခြံစံပါ
အထက်တန်းကျောင်း	<input type="checkbox"/>	ဆေးရုံ	<input type="checkbox"/>	စေတီ	<input checked="" type="checkbox"/>
အလယ်တန်းကျောင်း	<input type="checkbox"/>	ကျန်းမာရေးဌာန	<input type="checkbox"/>	ဘုန်းကြီးကျောင်း	<input checked="" type="checkbox"/>
မူလတန်းကျောင်း	<input checked="" type="checkbox"/>	ကျန်းမာရေးဌာနခွဲ	<input checked="" type="checkbox"/>	ဟိန္ဒူဘုရားကျောင်း	<input type="checkbox"/>
မူကြိုကျောင်း	<input type="checkbox"/>	ဆေးပေးခန်း	<input type="checkbox"/>	ခရစ်ယာန်ကျောင်း	<input type="checkbox"/>
အခြား	<input type="checkbox"/>	အခြား	<input type="checkbox"/>	ဗလီ	<input type="checkbox"/>
				အခြား	<input type="checkbox"/>
မှတ်ချက်		မှတ်ချက်		မှတ်ချက်	

(ဂ) ကျွမ်းကျင်သူများမှတ်တမ်း (ကျေးရွာတွင်နေထိုင်သော သို့မဟုတ် တခြားရွာမှလာရောက်သော ကျွမ်းကျင်သူများ)

(၁) စာသင်ကျောင်း			(၂) ကျန်းမာရေး			(၃) လက်မှုပညာရှင်		
	ရွာတွင်နေထိုင်သူ	အခြားရွာမှလာသူ		ရွာတွင်နေထိုင်သူ	အခြားရွာမှလာသူ		ရွာတွင်နေထိုင်သူ	အခြားရွာမှလာသူ
မူလတန်းပြဆရာ/မ	<input checked="" type="checkbox"/>	<input checked="" type="checkbox"/>	ဆရာဝန်	<input type="checkbox"/>	<input type="checkbox"/>	လက်သမား	<input checked="" type="checkbox"/>	<input type="checkbox"/>
အထက်တန်းပြဆရာ/မ	<input type="checkbox"/>	<input type="checkbox"/>	လက်ထောက်ကျန်းမာရေးမှူး	<input type="checkbox"/>	<input type="checkbox"/>	ပန်းရံ	<input checked="" type="checkbox"/>	<input type="checkbox"/>
အလယ်တန်းပြဆရာ/မ	<input type="checkbox"/>	<input type="checkbox"/>	အမျိုးသမီးကျန်းမာရေးဆရာမ	<input type="checkbox"/>	<input type="checkbox"/>	လျှပ်စစ်ကျွမ်းကျင်ပီးသမား	<input checked="" type="checkbox"/>	<input type="checkbox"/>
မူကြိုဆရာ/မ	<input type="checkbox"/>	<input type="checkbox"/>	သားဖွားဆရာမ	<input type="checkbox"/>	<input type="checkbox"/>	ရေပိုက်သွယ်သူ	<input checked="" type="checkbox"/>	<input type="checkbox"/>
အခြား	<input type="checkbox"/>	<input type="checkbox"/>	ပြည်သူ့ကျန်းမာရေးလုပ်သား	<input type="checkbox"/>	<input type="checkbox"/>	စက်ပြင်ဆရာ	<input checked="" type="checkbox"/>	<input type="checkbox"/>
မှတ်ချက်			မှတ်ချက်			မှတ်ချက်		

(ဃ) ကျေးရွာသို့ ရောက်ရှိနိုင်သည့် လမ်းအခြေအနေ / ကျေးရွာတစ်ရွာသည် ၎င်း၏ ကျေးရွာအုပ်စုနှင့် ဆက်သွယ်ထားသော လမ်းအခြေအနေ (အောက်ပါတို့ကိုစိုင်းပါ)

ကျောက်ကြမ်းလမ်း      ကတ္တရာလမ်း      ကွန်ကရစ်လမ်း      မော်တော်ဆိုင်ကယ်လမ်း  
 ကျောက်ခင်းလမ်း      မြေသားလမ်း      လူသွားလမ်း      အခြား \_\_\_\_\_

(င) ကျေးရွာဖွံ့ဖြိုးမှုစီမံချက်

(၁) လူထုပဟိုပြုစီမံကိန်းမစတင်မီ ဤကျေးရွာတွင်ကျေးရွာဖွံ့ဖြိုးမှု စီမံချက်ရှိခဲ့ပါသလား? ပိုင်းပါ  
ရှိပါသည် / မရှိပါ / မသိပါ

စီမံချက်ရှိခဲ့ပါသလား?

(၂) ရှိခဲ့ပါလျှင် ဤစီမံချက်ကို မည်သည့် ခုနှစ်တွင်ပြင်ဆင်ခဲ့ပါသနည်း? နှစ်- ၂၀၁၄ / မသိပါ

(၃) ဤစီမံချက်ကို မြို့နယ်မှအတည်ပြုခဲ့ပါသလား? ပြုခဲ့ပါသည်/မပြုခဲ့ပါ /မသိပါ

(စ) ခရီးအကွာအဝေး

(၁) ဤကျေးရွာ၏ပဟိုမှ ၎င်းကျေးရွာအုပ်စု၏ပဟိုအထိ ခရီးမိုင်မည်မျှကွာဝေးသနည်း? မိုင် ၂.၅၆-၄ မသိပါ

(၂) ဤကျေးရွာမှ ၎င်းကျေးရွာအုပ်စုပဟိုအထိ သွားလာရာတွင်ကြာမြင့်သည့်အချိန်။

ခြောက်သွေ့ရာသီတွင်ကြာချိန် ----- ၁၅ မိနစ် ----- ထော်လာဂျီ/မော်တော်ဆိုင်ကယ်/ခြေလျင်/လား/မော်တော်ဘုတ်/  
 အခြား -----

မိုးရာသီတွင်ကြာချိန် ----- ၁၅ မိနစ် ----- ထော်လာဂျီ/မော်တော်ဆိုင်ကယ်/ခြေလျင်/လား/မော်တော်ဘုတ်/  
 အခြား -----

(ဆ) ပတ်ဝန်းကျင်ဆိုင်ရာ သဘာဝဘေးအန္တရာယ်

ဤကျေးရွာတွင် ရေကြီးခြင်းကဲ့သို့ သဘာဝဘေးအန္တရာယ်ကျရောက်ဖူးခြင်း ရှိပါသလား။

မရှိပါ       ရှိပါသည်      ရှိလျှင်ဖော်ပြပါ -----

(ဇ) ကျေးရွာတွင် ဖွဲ့စည်းထားသော အဖွဲ့အစည်းများ

လူထုဗဟိုပြုစီမံကိန်းမတိုင်မီ ဤကျေးရွာတွင် ကျေးရွာဖွံ့ဖြိုးရေးအတွက် အစိုးရ (သို့) ရွာသားများကိုယ်တိုင်(သို့) စီမံကိန်းတစ်ခုခုမှ ဖွဲ့စည်းထားသည့် အဖွဲ့အစည်းများရှိပါသလား။

(၁) မြေညွှန်၊ ၁၁၁ - ၁၁၂၊ ၁၁၆၊ ၁၁၈

(၂) -----

(ဈ) အထွေထွေအုပ်ချုပ်ရေး ဦးစီးဌာန (GAD) မှ မှတ်တမ်းတင်ထားခြင်း

ဤကျေးရွာသည် အထွေထွေအုပ်ချုပ်ရေး ဦးစီးဌာန (GAD) မှ မှတ်တမ်းတင်ထားမှု ရှိပါသလား။

မရှိပါ       ရှိပါသည်

ကျေးရွာခေါင်းဆောင်

အမည် ဦးမြင့်စေ့

လက်မှတ် [Signature] နေ့စွဲ 1၀. 1၀. 2၀17

လူထုစည်းရုံးရေးမှူး

အမည် ဦးဟိန်းစိုးမင်း

လက်မှတ် [Signature] နေ့စွဲ 1၀. 1၀. 2၀17



ပုံစံ - ၈ - ၂ - စီမံကိန်းစက်ဝန်းအချိန်ဇယား (PC 2)

လမ်းညွှန်ချက်၊ သက်ဆိုင်ရာလူထုစည်းရုံးရေးမှူး/လက်ထောက်နည်းပညာမှူးများမှ စီမံကိန်းစက်ဝန်းအဆင့်တစ်ခုစီပြီးစီးတိုင်း ကျေးရွာနှင့် ကျေးရွာအုပ်စုအတွက် ဤပုံစံကို ဖြည့်သွင်းရမည်။

စည်းရုံးရေးမှူး/ဝန်ထမ်း အမည်  
 နေ့စွဲ 10.10.17  
 စက်ဝန်းအားအမှတ်ဖြစ်ပါ  စက်ဝန်း(၁)  စက်ဝန်း(၂)  
 စက်ဝန်း(၃)  စက်ဝန်း(၄)  
 ပြည်နယ်/တိုင်း မန္တလေး၊ မြို့နယ် ဂျော့ဂျော့၊ ကျေးရွာ အစိုးရကျေးရွာအုပ်စု

စီမံကိန်းဆောင်ရွက်မှုအဆင့်များ	နေ့စွဲ		အစည်းအဝေးတွင်တက်ရောက်သူအရေအတွက်			
	စတင်သည့် နေ့	ပြီးဆုံးသည့်နေ့	အမျိုးသား အရေအတွက်	အမျိုးသမီး အရေအတွက်	အိမ်ထောင်စု အရေအတွက်	လူမျိုးစုတက်ရောက်သူ အရေအတွက် နှင့် လူမျိုးစုအမည်
၁။ ကျေးရွာစီမံကိန်း မိတ်ဆက်အစည်းအဝေး	10.10.17	10.10.17	105	90	195	၈၈၁
၂။ ကျေးရွာဖွံ့ဖြိုးရေး စီမံချက်ရေးဆွဲခြင်း အစည်းအဝေး	"	"	105	90	195	"
၃။ ကျေးရွာအုပ်စု လုပ်ငန်းဆုံးဖြတ်ချက်ချသည့် အစည်းအဝေး	၁၃.၁၀.၁၇	၁၃.၁၀.၂၀၁၇	၈	၇	၁၅	"
၄။ မြို့နယ်အဆင့် စီမံကိန်းရေးဆွဲရေး နှင့် အကောင်အထည်ဖော်ရေးကော်မတီ၏ စီမံကိန်း သုံးသပ်မှု အစည်းအဝေး	၂၃.၁၀.၁၇	၂၃.၁၀.၁၇	မလို	မလို	မလို	မလို
၅။ မြို့နယ် စီမံကိန်းရေးဆွဲရေး နှင့် အကောင်အထည်ဖော်ရေး ကော်မတီ၏ဆုံးဖြတ်မှုကို ရွာသို့ အသိပေး အကြောင်းကြားသည့် အစည်းအဝေး						
၆။ စီမံကိန်းလုပ်ငန်းခွဲစီမံချက်ရေးဆွဲခြင်း အစည်းအဝေး						
၆.၁။ စီမံကိန်းလုပ်ငန်း အကောင်အထည်ဖော် ရေးအစီအစဉ် ရေးဆွဲခြင်း						



ပုံစံ - ၀ - ၃ ကျေးရွာဖွံ့ဖြိုးရေး ဦးစားပေးအပ်အစဉ် (Form PC 3)

လမ်းညွှန်ချက်၊ အဆင့်(၃) ကျေးရွာမှိုက်မှန်းချက်အစည်းအဝေး ပြီးဆုံးသောအခါ ကျေးရွာစီမံကိန်း အထောက်အကူပြု ကော်မတီသည် လူထုစည်းရုံးရေးမှူးအကူအညီဖြင့် ဤပုံစံကိုပြည့်စုံအောင် ဖြည့်သွင်းရမည်။

လူထုစည်းရုံးရေးမှူး/ဝန်ထမ်း အမည် **ဒိုး ဟိန်းစိုးမင်း**

နေ့စွဲ **10.10.17** စက်ဝန်းအား အမှတ်ခြစ်ပါ (✓)  စက်ဝန်း(၁)  စက်ဝန်း(၂)  
 စက်ဝန်း(၃)  စက်ဝန်း(၄)

ပြည်နယ်/တိုင်း **မန္တလေး** မြို့နယ် **ကျေးရွာအုပ်စု** **ကျေးရွာ**  
**ကျေးရွာအုပ်စု** **ကျေးရွာ**  
**ကျေးရွာအုပ်စု** **ကျေးရွာ**

က။ အခက်အခဲအတားအဆီးများအားဆွေးနွေးခြင်း - ယခုလက်ရှိအခြေအနေတွင် ဤကျေးရွာဖွံ့ဖြိုးတိုးတက်ရေးအတွက် အဓိက အခက်အခဲအတားအဆီးများသည် မည်သည်များဖြစ်ပါသနည်း။ (အမျိုးသား/သမီး အနည်းဆုံးအခက်အခဲ ၅ ခုစီဖော်ပြပါ)

အမျိုးသား အဖွဲ့မှ တင်ပြသောအခက်အခဲအတားအဆီးများ		အမျိုးသမီး အဖွဲ့မှတင်ပြသောအခက်အခဲအတားအဆီးများ	
၁	ကျေးလက်စီးလင်း ပျက်စီးခြင်း	၁	ကျေးလက်စီးလင်းကျ ခက်ခြင်း
၂	လမ်း မရှိ၊ စက်ဆွတ်ရေ မကောင်းခြင်း	၂	လမ်းမရှိ၊ စက်ဆွတ်ရေ မကောင်းခြင်း
၃	ကျေးရွာအုပ်စုအတွင်း မီးဘေးခြင်း	၃	ကျေးရွာအုပ်စုအတွင်း မီးဘေးခြင်း
၄	မြေအား ကျ ဖျက်စီးခြင်း	၄	မြေအား ကျ ဖျက်စီးခြင်း၊ ရေအား မရှိခြင်း
၅	အစားအသောက် အသုံးပြုမှု များပြားခြင်း	၅	အစားအသောက် အသုံးပြုမှု များပြားခြင်း

ခ။ မှိုက်မှန်းခြင်း - နောင်လာမည့် ( ၅ )နှစ် အတွင်း ကျေးရွာဖွံ့ဖြိုးရေး မှိုက်မှန်းလျာထားချက်များအား တင်ပြပါ။

အမျိုးသားအဖွဲ့မှ တင်ပြသောမှိုက်မှန်းချက်များ		အမျိုးသမီးအဖွဲ့မှ တင်ပြသောမှိုက်မှန်းချက်များ	
၁	ကျေးလက်စီးလင်း ရှိ	၁	ကျေးလက်စီးလင်း ရှိ
၂	လမ်း မရှိ၊ စက်ဆွတ်ရေ မကောင်း ဖြစ်ခြင်း	၂	လမ်း မရှိ၊ စက်ဆွတ်ရေ မကောင်း ဖြစ်ခြင်း
၃	ကျေးရွာအုပ်စုအတွင်း မီးဘေးခြင်း	၃	ကျေးရွာအုပ်စုအတွင်း မီးဘေးခြင်း
၄	မြေအား ကျ ဖျက်စီးခြင်း	၄	မြေအား ကျ ဖျက်စီးခြင်း
၅	အစားအသောက် အသုံးပြုမှု များပြားခြင်း	၅	အစားအသောက် အသုံးပြုမှု များပြားခြင်း



ပုံစံ - ၈ - ၄ ကျေးရွာအုပ်စုစီမံကိန်းလုပ်ငန်းခွဲရွေးချယ်ခြင်းပုံစံ (Form PC 4)

လမ်းညွှန်ရွက်၊ စီမံကိန်းလုပ်ငန်းခွဲရွေးချယ်မှုအစည်းအဝေးပြီးနောက်တွင် ကျေးရွာအုပ်စုမှ CF/TFတို့၏ အကူအညီရယူ၍ ကျေးရွာစီထောက်ထောက်ကော်မတီမှ လက်မှတ်ရေးထိုးပြီး အဆိုပါပုံစံအား ပြည့်စုံအောင်ပြည့်သွင်းရမည်။ ဤပုံစံအား ပြည့်စုံစွာဖြည့်သွင်းပြီးပါက ကျေးရွာအုပ်စုဖွံ့ဖြိုးတိုးတက်ရေးစီမံချက်တွင် TPIC သို့ ပေးပို့ရန်အတွက် နောက်ဆက်တွဲအဖြစ် ကလစ်ချက်ပညာ၊ CF မှ ကျေးရွာတစ်ရွာချင်းစီ၏ စီမံကိန်းလုပ်ငန်းခွဲဆိုင်ရာ အချက်အလက်များကို MIS သို့ ထည့်သွင်းရမည်။ (ယခုစီမံကိန်းလုပ်ငန်းခွဲ မလုပ်ကိုင်သော ကျေးရွာများ မပါဝင်ပါ။)

ကျေးရွာစည်းရုံးရေးမှူး/ဝန်ထမ်းအမည် ဦးတိန်းစွန်း မင်း

နေ့စွဲ ၁၃.၁၀.၂၀၁၇

ပြည်နယ်/တိုင်း မန္တလေး မြို့နယ် လှဘက် ဦး

စက်ဝန်းအားအမှတ်ဖြစ်ပေးပါ။(V)  စက်ဝန်း(၁)  စက်ဝန်း(၂)  စက်ဝန်း(၃)  စက်ဝန်း(၄)

ကျေးရွာအုပ်စု ကျွန်းတန်းကြီး

ကျေးရွာအမည်	ဆောင်ရွက်မည့် လုပ်ငန်းများ	အတိုင်းအတာ	ခန့်မှန်း တိုက်ရိုက် အကျိုးခံစားခွင့် ရှိသူများ	အဆိုပြု တင်ပြသူ	စီမံကိန်းမူ ထည့်ဝင်မှု		စီမံကိန်းကျကျစီမံချက် အခြားထည့်ဝင်မှု (ကျေးရွာ) ထည့်ဝင်ငွေ   ထည့်ဝင်/ထည့်		ရက်စွဲ
					စီမံကိန်းမူ ထည့်ဝင်မှု	ကျေးရွာမှ ထည့်ဝင်မှု	အခြားထည့်ဝင်မှု (ကျေးရွာ)	ထည့်ဝင်ငွေ   ထည့်ဝင်/ထည့်	
ကျွန်းတန်းကြီး	မီးကြိုးမီးတိုင် ထိုးချဲ့ခြင်း	(၁၀၀၀)ပေ (၂၆)မိုင်	၉၄၀	<input type="checkbox"/> ကျား <input type="checkbox"/> မ <input checked="" type="checkbox"/> ကျား+မ	၂၅၀၀၀၀၀	၂၅၀၀၀၀၀	၁၃၉၂၂၂၂	ယခင်ကျွန်း	၁၃.၁၀.၂၀၁၇
သန့်စင်ကြယ်	စက်လှေတွင်းတူးဖော်ခြင်း	၈၇၀၀	၁၀၀၀	<input type="checkbox"/> ကျား <input type="checkbox"/> မ <input checked="" type="checkbox"/> ကျား+မ	၂၅၀၀၀၀၀	၂၅၀၀၀၀၀	၁၃၉၂၂၂၂	"	၁၃.၁၀.၂၀၁၇
ဖျောက်ဆိပ်ပင်	မီးကြိုးမီးတိုင် ထိုးချဲ့ခြင်း/ကြမ်းခြင်း	-	၂၂၆၀	<input type="checkbox"/> ကျား <input type="checkbox"/> မ <input checked="" type="checkbox"/> ကျား+မ	၂၅၀၀၀၀၀	၂၅၀၀၀၀၀	၁၃၉၂၂၂၂	"	၁၃.၁၀.၂၀၁၇

ရာထူး ကျေးရွာအုပ်စု မီ/ထောက်ကော်မတီ ဥက္ကဋ္ဌ

အမည် ဦးလှဘက်

လက်မှတ်၊ စွန်း

ရက်စွဲ၊ ၁၃.၁၀.၂၀၁၇

ခရစ်နှစ်ကဆေးကျင်းပမည့်နေ့ရက် = ၁၀. ၁၀. ၂၀၁၇

ခရစ်နှစ်ကဆေးကျင်းပမည့် နာရီနံပါတ် = နေ့စဉ် ( ၁ : ၀၀ ) PM

ခရစ်နှစ်ကဆေးကျင်းပမည့် နေရာ = တူးကြီးကျောင်း

ခရစ်နှစ်ကဆေး - ဝါဒပညာ = ဦးဟိန်းစိုးမင်း / ဒေါ်တင်ထက် / ဒေါ်သန္တာကောင်

ခရစ်နှစ်ကဆေး တတ်ကျွမ်းမှု = အမျိုးသား ( ၁၀၅ ) / အမျိုးသမီး ( ၉၀ )

ခရစ်နှစ်ကဆေး ရည်ရွယ်ချက် = လူထုမဟိုဠ်စီမံကိန်း၊ မိတ်ဆက်ရေး နှင့်

ဆေးကျင်းပရန်တမ်းကမ်းရွက်ခြင်း

ကမ်းရိုးတန်းကန်စာရင်း (၁) - လူထုစည်းရုံးရေးဌာန ဦးဟိန်းစိုးမင်း ၏ ကမ်းရိုးတန်းကန်စာရင်း  
များထက်ကြား၍ ကမ်းရိုးတန်း ဖွင့်ပျက်စေရန် စေခံရပါသည်။

ကမ်းရိုးတန်းကန်စာရင်း (၂) - နှုတ်ချပေးရေးဌာန ဦးမြင့်ဆွေ ၏ ကမ်းရိုးတန်းကန်စာရင်း  
စေခံရပြီး ကျေးဇူးတင်ပူဇော်မှု တတ်ကြွစွာ ပူးပေါင်းပါဝင်ဆောင်ရွက်ရန်  
တပ်ဆင် ပြောကြားခဲ့ပါသည်။

ကမ်းရိုးတန်းကန်စာရင်း (၃) - လူထုစည်းရုံးရေးဌာန ဦးဟိန်းစိုးမင်း ၏ ကမ်းရိုးတန်းကန်စာရင်း  
ရသည့် ရည်ရွယ်ချက်ကို ကျေးဇူးတင်ပူဇော်မှု ဖွင့်ပျက်စေရန် စေခံရပါသည်။

ကမ်းရိုးတန်းကန်စာရင်း (၄) - လူထုစည်းရုံးရေးဌာန ဦးဟိန်းစိုးမင်း ၏ လူထုမဟိုဠ်စီမံကိန်း  
စာရင်း နှင့် ရည်ရွယ်ချက်ကို ဖွင့်ပျက်စေရန် စေခံရပါသည်။

ကမ်းရိုးတန်းကန်စာရင်း (၅) - လူထုစည်းရုံးရေးဌာန ဒေါ်သန္တာကောင် ၏ ရည်ရွယ်ချက်စာရင်းနှင့်  
ခွဲစေခံရပြီး ကျေးဇူးတင်ပူဇော်မှု ဖွင့်ပျက်စေရန် စေခံရပါသည်။

စာခမ်းစာနားစာစီစာဆို (၆) - လူတူစည်းရုံးရေးမှူး ဇော်သန္တာကောင် မှ စီမံကိန်းခက်ပန်းစား

ရှင်းပင်းတောင်းပျို၊ စီမံကိန်းခက်ပန်း၏ ဓာပိုဇာ (၆)ပိုင်း၊

နာဆင့် (၁၄)ဆင့်စား ကျေးဇူးလူတူ နှင့် ကျေးဇူးတင်ပဲခဲပါသည်။

စာခမ်းစာနားစာစီစာဆို (၇) - လက်ထောက်ဒုတိယပညာမှူး ဇော်တင်<sup>၂</sup>ထက် မှ နက္ခိယလင်္ကာ

လုပ်ငန်းများကဏ္ဍအား နှင့် နက္ခိယလင်္ကာ လုပ်ငန်းများ ကဏ္ဍအား

ကျွေးမွေးတင်ပဲခဲပါသည်။

စာခမ်းစာနားစာစီစာဆို (၈) - လက်ထောက်ဒုတိယပညာမှူး ဇော်တင်<sup>၂</sup>ထက် မှ လုပ်ပတ်ပြုငြိမ်း

ပတ်ပတ်လေး ကဏ္ဍအား ကျွေးမွေးတင်ပဲခဲပါသည်။ ဆက်လက်၍ ဗဟာဝ-

ပတ်ပတ်ကျင့် နာကာနက္ခိယ နှင့် လူမှုနာကာနက္ခိယ များ ကဏ္ဍအား ကို

ရှင်းပင်း တင်ပဲခဲပါသည်။

စာခမ်းစာနားစာစီစာဆို (၉) - လူတူစည်းရုံးရေးမှူး ဦးဟိန်းစိုးမင်း မှ ကျေးဇူးလူတူ

စာခမ်းစာနားများကို ကျွေးမွေးပဲခဲပါသည်။

စာခမ်းစာနားစာစီစာဆို (၁၀) - လူတူစည်းရုံးရေးမှူး ဇော်သန္တာကောင် မှ လက်ထောက်ဒုတိယပညာ

ရှင်းပင်းတောင်းပျို၏ စာခမ်းစာနားများကို ကျေးဇူးလူတူ နှင့် ကျေးဇူး

ပဲခဲပါသည်။

စာခမ်းစာနားစာစီစာဆို (၁၁) - လူတူစည်းရုံးရေးမှူး ဇော်သန္တာကောင် မှ နက္ခိယလင်္ကာ

တာဝန်ဝတ္တရားများကို ကျွေးမွေး တင်ပဲခဲပါသည်။

စာခမ်းစာနားစာစီစာဆို (၁၂) - လူတူစည်းရုံးရေးမှူး ဦးဟိန်းစိုးမင်း မှ ကျေးဇူးလူတူ

စာခမ်းစာနားများကို ကျွေးမွေး ပဲခဲပါသည်။

အခမ်းအနား ခေါ်စာဆို (၁၃) - လူ့ဥပဒ်ကြမ်းပြင်များဖြင့် ဦးဟိန်းစိုးမင်း မှ ကျေးဇူးတော်အားဖြင့်  
မိမိ တာဝန်ပေးပေးမှုများအား ဖြစ်ပေါ်စေခြင်းငှါ ကျေးဇူးတင်စွာ  
ဘဝတာဝန်များ ကျေးဇူးတော်အားဖြင့်

ဦးဆန်းဝင်း နှင့် ဒေါ်စန္ဒာကောင်

တို့ကား လွှဲပြောင်းခဲ့ပါသည်။

အခမ်းအနား ခေါ်စာဆို (၁၄) - လူ့ဥပဒ်ကြမ်းပြင်များဖြင့် ဦးဟိန်းစိုးမင်း မှ လူ့ဥပဒ်ကြမ်းပြင်ကြီး  
ဒုတိယအကြိမ်အထိ ဝိမံလိန်၊ မိတ်ဆက်စာအုပ်အား ပထမအကြိမ်  
အခမ်းအနား ခေါ်စာဆိုများ ပြီးဆုံးစေခြင်း ဖြစ်ပေါ်ခဲ့ပါသည်။

ဝိမံလိန်၊ မိတ်ဆက်စာအုပ်အား ပထမအကြိမ် ခေါ်စာဆိုများ ( ၀၃ : ၄၃ ) နားထောင်  
ပြီးဆုံးခဲ့ပါသည်။ " "



စာစဉ်းစာလေးကျင်းပမည့် ဇွဲနက် = ၁၀ . ၁၀ . ၂၀၁၇

စာစဉ်းစာလေးကျင်းပမည့် စာချိန် = နေ့လယ် ( ၁ : ၀၀ ) PM

စာစဉ်းစာလေးကျင်းပမည့် နေရာ = ဘုန်းကြီးကျောင်း

စာစဉ်းစာလေး ဖြေဆိုမှု = ဦးဟိန်းဦးမင်း / ဒေါ်တင်<sup>၂</sup>ထက် / ဒေါ်သန္တကောင်

စာစဉ်းစာလေး တတ်ကျော်မှု = ကချီသား ( ၁၀၅ ) ကချီသမီး ( ၉၀ )

စာစဉ်းစာလေး ရည်ရွယ်ချက် = ဂုဏ်ထူးဆောင်များအဖွဲ့ဝင်များ၊ ကျေးဇူးတင်ဖွဲ့ဖြဲ့  
တို့တတ်ရေးစာစိစာစဉ် ကျေးဇူးတင်ဖွဲ့ဖြဲ့ နှင့် ကျေးဇူးတင်ဖွဲ့ဖြဲ့  
စာထောက်အကူပြုအောင်ဖော် ဖွဲ့စည်းရန်

စာစဉ်းစာနားစာစိစာစဉ် (၁) - ဂုဏ်ထူးဆောင်များအဖွဲ့ဝင်များ ဦးဟိန်းဦးမင်း မှ စာစဉ်းစာလေး ပထမနေ့  
စာစိစာစဉ် များကို ကျေးဇူးတင်ဖွဲ့ဖြဲ့ နှင့် ဖွဲ့စည်းရေးစာစိစာစဉ်

စာစဉ်းစာနားစာစိစာစဉ် (၂) - ဂုဏ်ထူးဆောင်များအဖွဲ့ဝင်များကို ဂုဏ်ထူးဆောင်များအဖွဲ့ ဦး  
ဖက်စောက်ဆွမ်းပညာများ ဒေါ်တင်<sup>၂</sup>ထက် တို့မှ ကျေးဇူးတင်ဖွဲ့ဖြဲ့  
ပေးပေးခြင်းအားဖြင့် တစ်ခုချင်းစီကို စာစဉ်းစာလေးပေးပေးရန်

- (၁) ကျေးဇူးတင်ဖွဲ့ဖြဲ့ (၂) ဂုဏ်ထူးဆောင်များအဖွဲ့ဝင်များ
- (၃) ကျေးဇူးတင်ဖွဲ့ဖြဲ့ (၄) စာစဉ်းစာလေးချက်ဆက်ဖွဲ့ပေးရန်
- (၅) ကျေးဇူးတင်ဖွဲ့ဖြဲ့ (၆) စာစဉ်းစာလေးပေးပေးရန်

(၇) ကျေးဇူးတင်ဖွဲ့ဖြဲ့ စာစဉ်းစာလေးပေးပေးရန် နှင့် ထိန်းချုပ်မှုပုံစံ တို့ပေးပေးရန်

စာစဉ်းစာနားစာစိစာစဉ် (၃) - ကျေးဇူးတင်ဖွဲ့ဖြဲ့တို့တတ်ရေး စာစိစာစဉ် ကျေးဇူးတင်ဖွဲ့ဖြဲ့  
များမှ ကျေးဇူးတင်ဖွဲ့ဖြဲ့ နှင့် ပေးပေးခြင်းအားဖြင့် ကျေးဇူးတင်ဖွဲ့ဖြဲ့

- အပျိုအရွယ်၊ အရွယ်အစား၊ အမျိုးအနွယ်၊ အမျိုးအနွယ်များ

ဖော်ထုတ်ပြီး ဝေဖန်အောင်မြင်စေရန်၊ ကျေးဇူးတင်တောင်းဆိုရန်

(၄) နှစ်စာလုပ်ငန်းများ ဖော်ထုတ်ခဲ့ပါသည်။

ထမင်း - မီးကြိုး၊ မီးတိုင် ကိုးချင်း

ခွက်ယူရန် - ရွာတွင်းပစ်

တက်ယူရန် - ရေအောက်ကန်

အကူအညီ - မြေသားကန်

အခမ်းအနားအစီအစဉ် (၄) - ကျေးဇူးတင်ဖွဲ့စည်းတတ်ရေး အထောက်အကူပြုကော်မတီဖွဲ့စည်းခြင်းနှင့်

လေ့ကျင့်ရေးကိုယ်စားလှယ်များ ရွေးချယ်ခဲ့ပါသည်။ ထိုသို့ရွေးချယ်ရာတွင်

စည်းရုံးရေး၊ ဗဟိုမှ ကော်မတီများ၏ တာဝန်ထွက်ပေးမှုများကို ဖော်ပြရန်

ကျေးဇူးတင်တောင်းဆိုခြင်း၊ ဝေဖန်အောင်မြင်စေရန်

အခမ်းအနားအစီအစဉ် (၅) - ဂျပန်အစိုးရ၏ ခွဲဟုတ်ခွင့်၊ ခွဲဟုတ်ခွင့်၊ ခွဲဟုတ်ခွင့်၊ ခွဲဟုတ်ခွင့်

အခမ်းအနားအစီအစဉ်များ ဖြစ်ပေါ်စေရန်၊ ဖြေရှင်းခဲ့ပါသည်။

စီမံကိန်း၊ ခွဲဟုတ်ခွင့်၊ ခွဲဟုတ်ခွင့်၊ ခွဲဟုတ်ခွင့် ( ၀၇ : ၀၀ ) နာရီတွင်

ဖြစ်ပေါ်ခဲ့ပါသည်။

အမျိုးအမည်	အမျိုးအမည်	အမျိုးအမည်	အမျိုးအမည်	အမျိုးအမည်
အခြေခံအကျဉ်းချုပ်	၀	မိကြီး/တို့ တိုး ခဲ့ခြင်း	၀၃	ကျေးဇူးတင်
	၁	ကျောက်ချောလမ်း	၀	၀
	၂	ခြေသားကန်	၀	၀
	၃	ရေအုတ်ကန်	၀	၀
	၄	စက်ရေတွင်	၀	၀
အထက်ပေးပို့ရန်/ စိုက်ပျိုးရေး	၀	စိုက်ပျိုးရေး/အွေးမြေ (အေးမြ)	၀	၀
	၁	စက်ချုပ် ဘက်တီးရီးယား	၀	၀
	၂	မုန့်ပုပ်ငှက်	၀	၀
	၃	ပဉ္စိတယ် ဘက်တီးရီးယား	၀	၀
	၄	စိုက်ပျိုးရေး အစားပစ္စည်း	၀	၀
ကျန်းမာရေးနှင့် အာဟာရ	၀			
	၁			
	၂			
	၃			
	၄			
ပညာရေး	၀			
	၁			
	၂			
	၃			
	၄			
အခြား	၀			
	၁			
	၂			