

ပြည်ထောင်စုသမ္မတ မြန်မာနိုင်ငံတော် အစိုးရ
စိုက်ပျိုးရေး၊ မွေးမြူရေး နှင့် ဆည်မြောင်းဝန်ကြီးဌာန
ကျေးလက်ဒေသဖွံ့ဖြိုးတိုးတက်ရေးဦးစီးဌာန

ညောင်ဦး မြို့နယ်



လူထုဗဟိုပြုစီမံကိန်း

National Community Driven Development Project

(NCDDP)

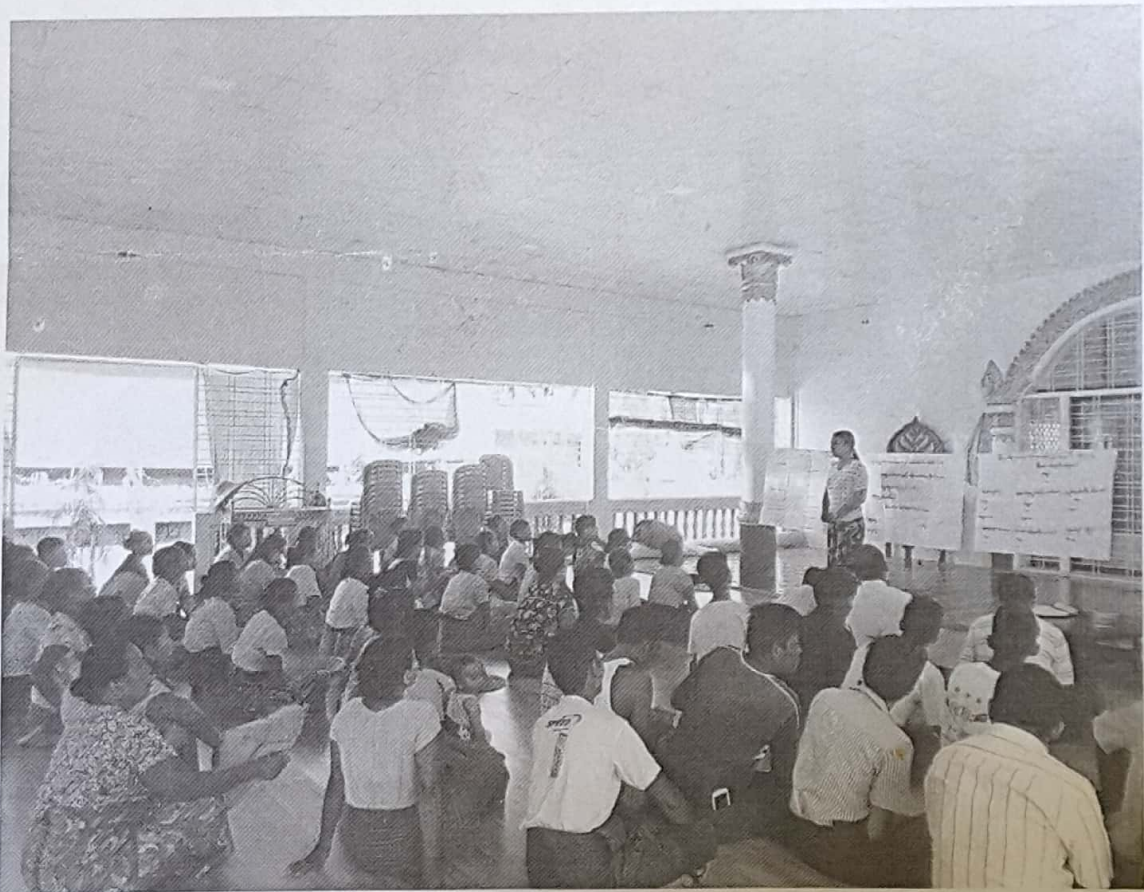

စတုတ္ထနှစ်စီမံကိန်းစက်ဝန်းကျေးရွာဖွံ့ဖြိုးရေးအစီအစဉ်

Village Development Plan (VDP)

ဘုရားလေးကုန်းကျေးရွာ၊ သစ်ထောင်အုပ်စု

၂၀၁၈-ခုနှစ်

ညောင်ဦးမြို့

မာဝိကာ

၁။ မြို့နယ်မြေပုံ

၂။ ကျေးရွာမြေပုံ (တည်နေရာ)

၃။ အုပ်စုတွင်ပါဝင်သောကျေးရွာများစာရင်း

၄။ ကျေးရွာအခြေခံအချက်အလက်များ (ကျေးရွာသမိုင်းကြောင်း)

၅။ လူထုပူးပေါင်းပါဝင်သော လူမှုစမ်းစစ်ခြင်းနှင့် အကဲဖြတ်ခြင်း လုပ်ငန်းစဉ် (PSA/PRA) အကျဉ်းချုပ်ဇယား

၆။ ကျေးရွာဖွံ့ဖြိုးရေး အစီအစဉ်အတွက်အသုံးပြုခဲ့သော PRA tools များနှင့် တစ်ခုချင်းစီအတွက် သုံးသပ်ချက်များ (အသုံးပြုခဲ့သော PRA tools တစ်ခု ချင်းစီ၏ အမည်များရေးရန်)

(၆-၁) လူမှုရေးအရင်းအမြစ်ပြုမြေပုံနှင့်သုံးသပ်ချက်

(၆-၂) ဥစ္စာဓနပိုင်ဆိုင်မှုခွဲခြားခြင်းနှင့်သုံးသပ်ချက်

(၆-၃) အဖွဲ့အစည်းချိတ်ဆက်မှုနှင့်သုံးသပ်ချက်

(၆-၄) ရာသီခွင်ပြ ပြကွဲဒီနှင့်သုံးသပ်ချက်

(၆-၅) ကျား/မရေးရာပင့်ကူနှင့်သုံးသပ်ချက်

(၆-၆) ပြဿနာသစ်ပင်နှင့်သုံးသပ်ချက်

(၆-၇) ကျား/မပိုင်ဆိုင်မှုသုံးသပ်ဆန်းစစ်ခြင်း(အရင်းအမြစ်သုံးစွဲမှုနှင့်အရင်းအမြစ်ထိန်းချုပ်မှုဇယား)

၇။ ကော်မတီဝင်များရွေးချယ်ခြင်းနှင့် ကျေးရွာဖွံ့ဖြိုးရေးအစီအစဉ်ဆောင်ရွက်မှုမှတ်တမ်းခါတ်ပုံများ (၂-၃ ပုံထက်မပိုရ)

၈။ ကျေးရွာအချက်အလက် (ပုံစံ-၁)

၉။ စီမံကိန်းစက်ဝန်းအချိန်ဇယား (ပုံစံ-၂)

၁၀။ ကျေးရွာဖွံ့ဖြိုးရေး ဦးစားပေးအစီအစဉ် (ပုံစံ-၃)

၁၁။ အစည်းအဝေးမှတ်တမ်းများ

၁၂။ ကဏ္ဍအလိုက်ဦးစားပေးဖွံ့ဖြိုးရေးလုပ်ငန်းစဉ်များ

ညောင်ဦးမြို့နယ် မြေပုံ



ဖွဲ့စည်းပုံ

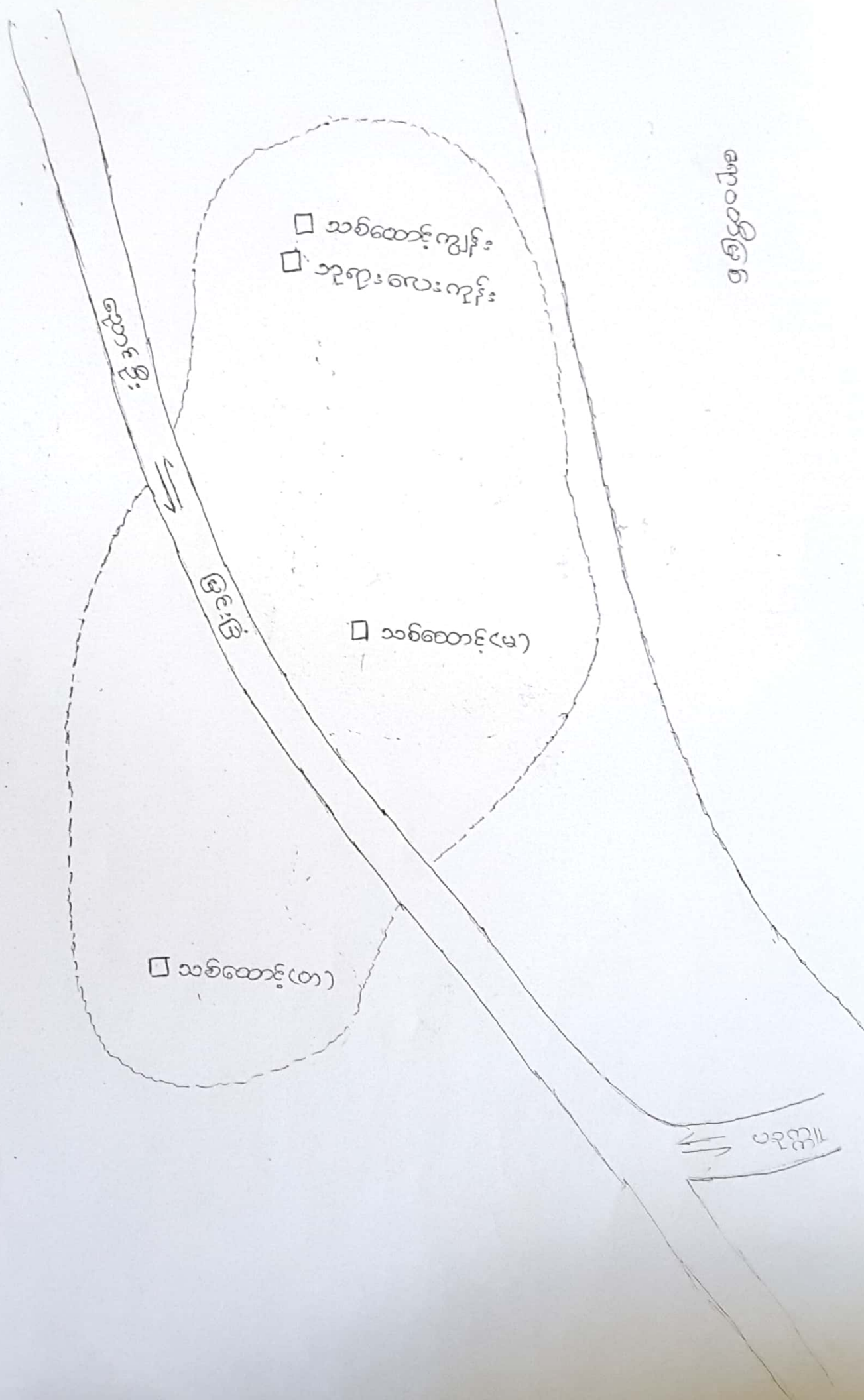

သစ်ထောင့် အုပ်စုတွင် ပါဝင်သော ကျေးရွာများ

- ၁) သစ်ထောင့် (တ)
- ၂) သစ်ထောင့် (မ)
- ၃) သစ်ထောင့် ညိုရိုး
- ၄) ဘုရားစလေးကုန်း

သုဂ္ဂါးလေးကုန်း ကျေးကွဲသမိုင်းကြောင်း

သုဂ္ဂါးလေးကုန်း ကျေးကွဲသည် နွားအိမ်ခြေ ၂၂၀ ကျော်ဖြင့် စတင် တည်ထောင်ခဲ့သည်။

မြေကျွေ လွယ်၍ ဌာရှိစေတီ ၂၂၀ ဆူ ဖြိုကျ ပျက်စီးခဲ့သည်။ ထို့နောက် ဂူဗွ ဖြန့်လည် ပြုပြင်ခဲ့သည်။

တောင်ကြီး ဗုဒ္ဓဘိုးတော် ဦးစိန်ဖန်း ဗု (၁၃၅၁) ခုနှစ်တွင် အောင်သဒ္ဓိဇာတ်နန်း ကို တည်ခဲ့သည်။

ဘိုးတော်၏ သားတပည့်များမှာ ဌာ၏ ဓမ္မာရုံ ကို တည်ထောင်၍ လှူဒါန်းခဲ့သည်။

- ဌာ၏ ကိုယ်ထူကိုယ်ထ လုပ်အားဖြင့် လမ်းပန်း၊ မီးစက်ဟောင်း၊ ကျေးကွဲအတွင်း မီးဗျားပေးခြင်းများ ဆောင်ရွက်ခဲ့သည်။

- ဌာအတွင်း ဖူးပွား၍ ဝတ်စဉ်း၏ လှူဒါန်းမှုဖြင့် စက်ရေတွင်း ရရှိခဲ့သည်။ ထို့ကြောင့် ရေရရှိခဲ့၍ လုံလောက်ခဲ့သည်။

ကျေးကွဲအိမ်ခြေနှင့် လူဦးရေနည်းဖြင့် ကျေးကွဲ သေယာဉ် စာသင်ကျောင်း ဝှိ၍ ။ အခြား ကိစ္စနိုး၍ သစ်ထောင်ကျေးကွဲ တွင် သွားရောက်၍

ကလေးများ စာသင်ကြားသည်။ ထို့ကြောင့် အဆင်မပြေကြပါ။ ထို့နောက် မိုင်းကွက်များ အရမ်းစိပ်၍ ကျေးကွဲ ဂေါဟာ ကျဉ်းမြောင်းသည့်

ကွဲ၏ မီးပွားရေ အခြေအနေအရာ ဆေးကွက်ရိုက်ခြင်း၊ ပဲတီးစိမ်း၊ မြေပဲ၊ ငရုတ်သီးများ ရိုက်ခြင်းဖြင့် စာသင်ကျေးကြသည်။

ထို့ ရိုက်၍ ရေဗျားတွင် ရေတွင်း ဖြစ်စေရန် အခြေအနေ ဂေါဟာ ဖြစ် ။ ဆောင်းများမှ ရေ သို့သည့် ဖြစ် သည်ဖြင့် ပြုလုပ်ကြသည်။

ရွာထိပ်၌ လမ်းသည် ပြေလမ်းဖြစ်၍ ရေတိုက်စားခြင်း ၊ ရေများ ရွာအိမ်များကို
တက်ခြင်း များ ဖြစ်၍ ရွာလမ်းကို ကျောက်ခင်းခြင်း ၊ ရေမြောင်း ဖြေလျှပ်ရန်
ရေကွဲခြင်းများ အစို့အပ်နေထေးသည်။

ရွာအတွင်း၌ လူဦးရေ ချည်းခြင်း ၊ စီးပွားရေ အဆင်မပြေခြင်းကြောင့် ဗာလုပ်အကိုင်
အခွင့်များ လိုအပ်သည်။

ရွာအတွင်းတွင် ကိုယ်ထူကိုယ်ထဲဖြင့် ဆောက်လုပ်ထားသော ဆင်ခြင်တိုက်
ထား၍ပါသည်။

လူထုပေါင်းစုံပါဝင်သော လူမှုဆန်းစစ်ကြေးနှင့် အာဏာကြွယ်ဝခြင်းလုပ်ငန်းစဉ်

(PSA / PRA) အကျဉ်းချုပ်ဇယား

ကျေးရွာ -

စဉ်	အကြောင်းအရာ	ရက်စွဲ	ဦးတည်အုပ်စု	တက်ရောက်သူ			အဓိကအဖွဲ့အစည်းများ
				ကျား	မ	ပေါင်း	
၁။	ကျေးရွာလူမှုရေးမြေပုံဆွဲဆောင်ခြင်း (social map Resource map)	၁၄.၉.၂၀၁၈	ကျေးရွာသူ / ကျေးရွာသားများ / ကော်မတီဝင်များ	၂၀	၅၅	၇၅	ကျေးရွာနယ်နိမိတ်အတွင်းရှိ အိမ်ခြံမြေ၊ လယ်မြေစိုက်ခင်း၊ ဘုရား၊ ယုထိုး၊ များစသော ကျေးရွာ၏ လက်ရှိအခြေအနေနှင့် ပိုမိုဆိုင်မြင်အခြေအနေများကို ရေးဆွဲဖော်ထုတ်ပါသည်။
၂။	ရာသီဥတုမြေပုံ (Seasonal Calendar)	၁၄.၉.၂၀၁၈	ကျေးရွာသူ / ကျေးရွာသားများ / ကော်မတီဝင်များ	၂၀	၅၅	၇၅	ရာသီဥတုစိုက်ပျိုးရေးနှင့် များလယ်ယာလုပ်ငန်းများ၊ ခြေထောက်လုပ်ငန်းများ၊ ဝမ်းစာထုတ်လုပ်မှုနှင့် ပို့ကော်များ
၃။	ကျေးရွာ၏ ဖွံ့ဖြိုးရေးဆိုင်ရာ အဆင့်မြေပုံ (Metric Ranking)	၁၄.၉.၂၀၁၈	အမျိုးသားအုပ်စု / အမျိုးသမီးအုပ်စု	၂၀	၅၅	၇၅	ကျေးရွာသူကျေးရွာသားများ၏ ကျေးရွာအတွက် အဓိကလိုအပ်သော စီမံကိန်းလုပ်ငန်းများကို ညှိနှိုင်းတိုင်ပင်ဆွဲချက်ပြုစုပါသည်။

လူမှုပေါင်းစုံပါဝင်သော လူမှုဝန်းစစ်ခြင်းနှင့် အက်ဏ္ဏာခြင်းလုပ်ငန်းများ

(PSA / PRA) အကျဉ်းချုပ်ဇယား

ကျေးရွာ -

ပဉ်	အကြောင်းအရာ	ရက်စွဲ	ဦးတည်အုပ်စု	ဝက်ဘ်အက်ဆစ်			အဓိကဆွေးနွေးချက်
				ကူး	မ	ပေါင်း	
၄	အဖွဲ့အစည်း ချိတ်ဆက်ပုံ (Venn Diagram)	၂၀၁၈.၀၉.၁၆	ကျေးရွာသူ၊ ကျေးရွာသားများ၊ ကော်မတီဝင်များ၊ ကျေးရွာအုပ်ချုပ် ရေးအဖွဲ့ဝင်များ	၂၀	၅၅	၇၅	ကျေးရွာအတွင်းတွင် ရှိနေ သော လူမှုအဖွဲ့အစည်း နှင့် ကျေးရွာလူမှုအကြွေး ချိတ်ဆက်မှုကို ထင်ထင် ကြွယ်ဝစွာ အောင်မြင်စွာ ခွဲခြားနိုင်သည်။
၅	လူမှုစီးပွားအ ဆင့်အဆင့် ဖွဲ့စည်း ခြင်း (Wealth Ranking)	၂၀၁၈.၀၉.၁၆	ချမ်းသာစေ အလယ်အလတ် ဦးစီးဌာန	၂၀	၅၅	၇၅	ကျေးရွာအတွင်းရှိ လူများ ကြား ငွေကြေး ပစ္စည်းနှင့် နေအိမ်အား ညှိနှိုင်းမှု အ ဖွဲ့ခြင်း ပြုလုပ်ခြင်းဖြင့် ကျေး အတွက် လိုအပ်သည့်ထိစ ရရှိရေး အစီအစဉ်များ ထည့်သွင်းစဉ်းစားခြင်း စဉ်းစားခဲ့ကြသည်။
၆	ပင့်ကူအိမ် ကွန်ယက် (Spider Web)	၂၀၁၈.၀၉.၁၆	ကျေးရွာသူ၊ ကျေးရွာသားများ၊ အမျိုးသားအုပ်စု အမျိုးသမီးအုပ်စု	၂၀	၅၅	၇၅	အမျိုးသားနှင့် အမျိုးသ မီးများကြား အလုပ်အကိုင် ခွင့်အလမ်းတန်းတူအဖွဲ့ အစည်း၊ ပညာသင်ကြား မှု၊ ဘဝလုံခြုံမှုစသည့် အခြေအနေ အရပ်ရပ် ဆွေးနွေးခဲ့ကြသည်။

“ လူမျိုးရေး အရင်းအမြစ်ပြုခြင်း ”

အေးဒွေးသုံးဘိတ်ချက်

လတ်လာခြေ၊ သစ်တောများ၊ တောတောင်များကို မြို့ပြ၊
အထက်ပစ္စည်းကြောင်း ပြုကြသည်။

တောကင်းရေးဖွဲ့စည်းခြင်း၊ မြို့ပြရေးရာ အစိုးရသည်။

ကျေးရွာ၏ အဓိကကျသောပျော့ရွာများတွင် အဆင်ပြေမှုများမရှိဖြစ်ပြီး၊
မပြေလည်သောရွာများမှာ တစ်ချင်းချင်း မြို့ပြကြသည်။

တစ်ရွာလုံး ပုဒ္ဓိကတည်းကွယ်သွားခြင်းဖြစ်သည်။

ထိုးတက်ရာ လိုအပ်ချက်များမှာ -

ကျပ်ဆစ်ခြင်း -

မြို့ပြရေးရာ အစိုးရသည်။

မူဝါဒနှင့် မှ အလုပ်တစ်ခုခု၊

ဥစ္စာ နေ ပိုင်ဆိုင်မှု ခွဲခြားခြင်း (၆-၂)

ကျေးဇူး အမည် = ဘုရားဝေးကျွန်း

အုပ်စု အမည် = သစ်တောငွေ

ရက်စွဲ = ၁၅.၉.၂၀၂၀

စဉ်	အုပ်စု	ပိုင်ဆိုင်မှု	အိမ်ထောင်စု	ရာခိုင်နှုန်း
၁	အပြေလည်ဆုံးအုပ်စု	တိုက်အိမ် (ကား၊ ဆိပ်ကမ်း၊ ယာဇာတိ၊ ယာဇာတိ (၂၀၁၈)၊ ပျဉ်း၊ ဖွား (၂၀၁၈)၊ ဖုန်း	၅	၁၀%
၂	ပြေလည်သောအုပ်စု	ပျဉ်းတောအိမ်၊ ဆိပ်ကမ်း၊ ယာဇာတိ (၂၀၁၈)၊ ပျဉ်း၊ ဖွား (၂၀၁၈)၊ ဖုန်း	၁၅	၃၀%
၃	အသင့်အတင့်ပြေလည်သောအုပ်စု	တရားအိမ်၊ သွပ်ဗိုင်း၊ ဆိပ်ကမ်း၊ အိမ်ဖွေး၊ ဖွား၊ ဖုန်း	၁၄	၂၉%
၄	ပြေလည်သော အုပ်စု	တရားအိမ်၊ ထန်းရွက်ဖျား၊ ဆိပ်ကမ်း၊ ဖုန်း	၁၀	၂၀%
၅	နှုတ်ပါသော အုပ်စု	စိုင်း၊ အိမ်ဖွေး၊ တရား၊ လှုပ်သား	၅	၁၀%

၃၅၅၅ ဇွတ်ပုဒ်ပုဒ်

ဆွေဆွေသံသပ်ချက်

ကျေးဇူးတင် နှစ်ပါးသော အုတ်မုဟာ ဤအိမ်ထောင်စု ၃၀%.

သည် ဆင်းရဲနွမ်းပါးပါသည်။

ဆင်းရဲနွမ်းပါးသည် အကြောင်းမှာ စားစား၊ ကျားစား၊ လုပ်ငန်းများ များသော

ကြောင့် ဖြစ်သည်။ ယုံမှန်စွာ မရှိသောကြောင့်လည်းဖြစ်သည်။

ထို့ကြောင့် ကျေးဇူးတင် ဖွံ့ဖြိုးတိုးတက်မှုကို ရရှိစေရန် စီမံကိန်းများ

အပူပေးအကူအညီ အခွင့်အလမ်းများ ပေးများရန် လိုအပ်ပါသည်။

အဖွဲ့အစည်း ချိတ်ဆက်ပြ ဗန်းကားချုပ် (၆-၃)

ကျေးရွာ - သူရားဇေးကျွန်း

အုပ်စု - သစ်တောစု

ရက်စွဲ - ၁၅.၉.၁၅



ပါဝင်ဆွေးနွေးသူများ - ကျေးရွာလူထု

ကမ္ဘာ့ကမ္ဘာပေါင်း ချိတ်ဆက်မှုပြု ဖြေပုံ

ဆွေးနွေးခြင်း ဖွင့်ဆန့်၊ စစ်ခြင်း

ကျေးဇူးများတွင် ဂုဏ်အင်အားများက ခြီးဆောင်လုပ်ကိုင်ကြပါသည်။

ကျေးဇူးတွင် လည်း ကမ္ဘာ့ကမ္ဘာပေါင်းများ ဖွင့် လုပ်ကိုင်ဆောင်ရွက်ကြပါသည်။

လည်း ဆွေရသည်။ ထိုကမ္ဘာ့ကမ္ဘာပေါင်းများမှာ -

လူငယ်ကမ္ဘာ့၊ ကံရေး၊ ကျွန်ုပ်တို့ကမ္ဘာ့၊ ဂုဏ်အင်အား၊ ဖြစ်ခြင်းကလေး၊

● ဆောင်ရွက်ရေး၊ ကျောင်းကော်မတီ၊ ကျန်းမာရေးကမ္ဘာ့၊ ဆယ်စုအဖွဲ့ကမ္ဘာ့၊
ဖြစ်ရောင်၊ Fact Myanmar၊ ဖြစ်ကော်မတီ စသည်ဖြင့် ကမ္ဘာ့ကမ္ဘာပေါင်း

များ ရှိသည်။ ထိုကမ္ဘာ့ကမ္ဘာပေါင်းများသည် ဂုဏ်အင်အားများ ဖွင့် ချိတ်ဆက်လုပ်လုပ်ကြည့်

ကော်မတီ များပေါ်ပေါက်လာပါကလည်း ဆက်ဆိုင်ရာ ကမ္ဘာ့ကမ္ဘာပေါင်းများ ဖွင့် ချိတ်ဆက်

ဆောင်ရွက်လုပ်ကိုင်ကြပါသည်။

ရာသီခွင်ပြုပြင်မှုအပေါ် စောင့်ရှောက်သုံးသပ်ချက်

လယ်ယာ၊ ထင်းတက်၊ အဓိကလုပ်ငန်း

လယ်ယာလုပ်ငန်း ဖြစ်ပေါ် အခြားလုပ်ငန်းများ ငွေလုံးပေးပို့ခြင်း

ရာသီခွင် ပေးပို့ခြင်း ဖြစ်ပေါ် လယ်ယာလုပ်ငန်း များ အဆင်မပြေခြင်း

လုပ်အားခ တင်းတူ မရှိခြင်း ။ အားလပ်ချိန်များ ရှားခြင်း ။

ဝေငွေအချက်များကို သိရှိရသည်။

ထို့ကြောင့် လုပ်အားခ တင်းတူ ရရှိရန်၊ အမျိုးသားများ ဖြစ်ပေါ်ခဲ့

ယူမှုနှင့် ကျား၊မ ရေးရာသီပြုပြင်ပေးအောင် စောင့်ရှောက်ပေးပါသည်။

ပဋိကုဏ် သုံးထပ်ချက်

အမျိုးသမီးများ၏ ယုတ်ညံ့ခွင့် ၊ ဆုံးဖြတ်ချက်ချပိုင်ခွင့် ၊ ပါဝင်ခွင့်၊
အားနည်းသည်။ ။ ၃ပမာ - အမျိုးသားများ၏ ယုတ်ညံ့ခွင့် မရှိ။
အမျိုးသမီး များသည်ဝေငွေရသော အလုပ်တွင် နည်းပါးပြီး အိမ်မှုကိစ္စ
များဖြင့်သာ အချိန်ကုန်ကြတတ်ခြင်း ။ ။ ပညာရေး၊ နည်းပါးခြင်း၊ ဖြားရ
ဆီရဲ့ မပြီခြင်း၊ ဖြစ်နေတက်ကြသည်။

ကျေးဇူးများတွင် အမျိုးသမီးများ အသိပညာဆွေးနွေးခွင့် များ
ယုတ်ညံ့ခွင့် နှင့် ယုတ်အားခများ တိုးတက်ရေး ဖွဲ့စည်းခြင်းဖြင့် ဖွံ့ဖြိုးရေး
ယုတ်ညံ့ဆောင်ရွက်ရာတွင် အမျိုးသမီးများ၏ စွမ်းဆောင်ရည်
မြှင့်တင်နိုင်မည်ဖြစ်သည်။ ။

ပြဿနာသစ်ပင်

ဆုံးသပ်ခြင်း

* ပြဿနာသစ်ပင်လျှော့ ဆွဲခြင်းကြောင့် လျှော့ကွပ်သစ်ပြဿနာ စာကံစာများပျက်စီးခြင်း
ချက်များကို စာအုပ်ကိုဆုံးသပ်ခြင်း

* လျှော့ကွပ်လူထုမှ အခါအားလပ်လျှောက်ချက်များကို ဖော်ထုတ်ခြင်းဖြင့်အေးအေးခြင်း

* လျှော့ကွပ်လူထု၏ ဖွံ့ဖြိုးရေးအစီအစဉ်ကို အေးအေးအေးအေးပထမဦးဆုံးပေး စာကံစာပြဿနာ
လုပ်ငန်းများ လျှော့ကွပ် စာကံစာအုပ်အုပ်စုအဖြစ် အစီအစဉ် ပြဿနာများကို
ဖွံ့ဖြိုးရေး အစီအစဉ် အဖွဲ့လုပ်ကိုင် ဆောင်ရွက်ခြင်း

* ဆင်းရဲဒုစမ်းပါးသော စာကံစာ စာကံစာကို ဦးဆုံးပေးဖော်ထုတ်ပေးခြင်း

* လျှော့ကွပ်လူထုအားလုံးပေး စာကံစာစာအုပ် ပြဿနာများကို ဦးဆုံးပေးဖော်ထုတ်
ခြင်းဖြင့်အေးအေးအေးအေး

“ ပိုင်ဆိုင်မှု ဆုံးစစ်ခြင်း ”

ခွေး၊ ငွေး သုံးသပ်ချက်

အမျိုးသား၊ အမျိုးသမီး ပိုင်ဆိုင်မှု ပြုစုပေးမှုကို ဆွဲခြမ်းစိစစ်ခြင်း

အမျိုးသားများ ပိုင်ဆိုင်မှု၊ ဆုံးဖြတ်ခွင့်၊ ထိန်းချုပ်မှုများ ရှိသကဲ့သို့

အမျိုးသမီးများတွင်လည်း ပိုင်ဆိုင်မှု၊ ဆုံးဖြတ်ခွင့်၊ ထိန်းချုပ်ခွင့်

များ ရှိသကဲ့သို့၊ ဖေ့ရှာတိုင်းတွင် အစည်းအဝေးများနှင့် အကောင်အထည်

လုပ်ဆောင်ခြင်းများတွင် အမျိုးသားများနှင့် တန်းတူ အခွင့်အရေး

များ ရှိကြောင်း ခွေး၊ ငွေး တင်ပြထားပါသည်။

၁။	ဦးကျော်စွာ	ကျေးဇူးတင်အောင်အောင်	၇၇၅:၈၈:၈၅:၀၅-၇၆၄၁၃၀၇၆
၂။	ဒေါ်ခင်မာစွာ	ကျေးဇူးတင်/အောင်အောင်	" -
၃။	ဦးအောင်မြင်စွာ	ဝယ်ယူရေးဆောင်ရွက်ရေး အောင်အောင်	" ၀၅-၇၅၆၅၃၁၁၆၇
၄။	ဖော်စဉ်	မှတ်တမ်းထိန်း	" -
၅။	ဦးအိမ်မြင့်	အောင်အောင်	" ၀၅-၄၂၆၃၇၆၇၆၃
၆။	ဦးကျော်သောင်း	အောင်မြင်ကြီးကြီးရေး ဆောင်ရွက်ရေးအောင်အောင်	" ၀၅-၇၅၆၁၇၉၆၇၅
၇။	ဒေါ်စာအောင်	အောင်အောင်	" -
၈။	ဒေါ်စာအောင်	အောင်အောင်	" ၀၅-၄၂၁၃၁၃၃၃၅
၉။	ဦးအိမ်မြင့်	အောင်အောင်	" ၀၅-၄၂၆၀၈၁၅၅၂
၁၀။	ဒေါ်စွာ	အောင်အောင်	" -
၁၁။	ဦးကျော်အိမ်	အောင်အောင်	" -
၁၂။	ဦးအောင်အိမ်	အောင်အောင်	" -
၁၃။	ဒေါ်အိမ်မြင့်	အောင်အောင်	" ၀၅-၄၂၉၆၃၉၃၀၃
၁၄။	ဦးအောင်အိမ်	အောင်အောင်	" ၀၅-၇၇၇၇၆၅၃၇၅
၁၅။	ဒေါ်ခင်မာစွာ	အောင်အောင်	" ၀၅-၄၄၉၃၅၂၂၂၃
၁၆။	ဦးအိမ်မြင့်	ကျေးဇူးတင်အောင်အောင်	" -

ကော်မတီဝင်များ ရွေးချယ်ခြင်း နှင့် ကျေးရွာဖွံ့ဖြိုးရေးအစီအစဉ်
ဆောင်ရွက်မှု မှတ်တမ်းဓာတ်ပုံများ

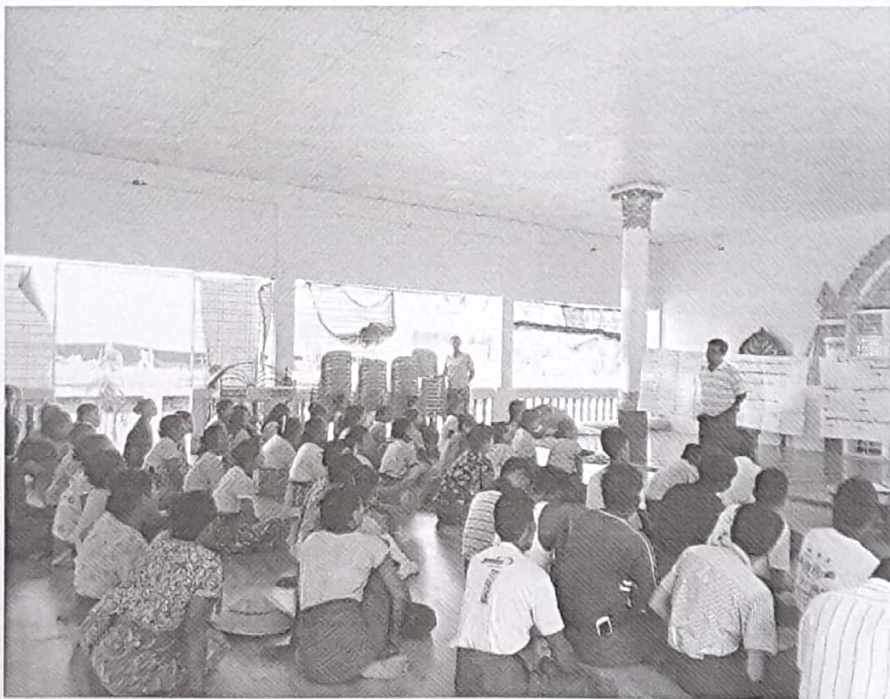



လူထုဗဟိုပြုစီမံကိန်း

ပုံစံစ-၁ ကျေးရွာအခြေခံအချက်အလက်များ (Form PC 1)

လမ်းညွှန်ချက်/ ကျေးရွာတစ်ရွာသို့ ပထမဆုံး မိတ်ဆက်ခရီးသွားရောက်သောအခါ လူထုစည်းရုံးရေးမှူးသည် ကျေးရွာခေါင်းဆောင်များအားကျေးရွာအချက်အလက်များကိုမေတ္တာရပ်ခံ၍တောင်းခံရသည်။ ဤအချက်အလက်များကိုစီမံကိန်းမိတ်ဆက်အစည်းဝေးမတိုင်မီတောင်းခံရမည်။ စီမံကိန်းမိတ်ဆက်အစည်းဝေးတွင် လူထုစည်းရုံးရေးမှူးသည် ဤအချက်အလက်များအားစစ်ဆေးပြီးမှန်ကန်အောင်ပြုလုပ်ရမည်။ ပြီးနောက်တွင် လူထုစည်းရုံးရေးမှူးမှ သတင်းအချက်အလက်ထဲသို့ Tablets မှ တဆင့်ဖြည့်သွင်းရမည်။

ကျေးရွာအုပ်ချုပ်ရေးမှူးအမည် ဦး သက် ခိုင်	ကျေးရွာအုပ်ချုပ်ရေးမှူး ၏ဖုန်းနံပါတ် ၀၇-၃၇၆၄၀၃၃	လူထုစည်းရုံးရေးမှူး၏အမည် ဦးပြည့်စုံကော်
ပြည်နယ်၊တိုင်းဒေသကြီး မန္တလေး	မြို့နယ် ဇေယျာဇီ	ကျေးရွာအုပ်စု ဆန်တောင်၊ ကျေးရွာ ဘွားလေးဂဥိန်

က. လူဦးရေ

လူမျိုးစု	အိမ်ထောင်စုအရေအတွက်	ကိုးကွယ်သည့်ဘာသာ	အိမ်ထောင်စုအရေအတွက်
လူမျိုးစု (၁) ^{မဟာ} မဟာ	၇၇	ဘာသာ(၁) မဟာ	၇၇
လူမျိုးစု (၂) -----		ဘာသာ(၂) -----	
လူမျိုးစုရော -----		ဘာသာရော -----	

	အမျိုးသား(အရေအတွက်)	အမျိုးသမီးအရေအတွက်
လူဦးရေ	၁၇၄	၁၃၄
အိမ်ထောင်ဦးစီး	၇၇	၅၀

(ခ) လက်လှမ်းမီအသုံးပြုနိုင်သည့်အဆောက်အအုံများ

စာသင်ကျောင်း	အမှတ်ခြစ်ပါ	ကျန်းမာရေး	အမှတ်ခြစ်ပါ	ဘာသာရေးအဆောက်အအုံ	အမှတ်ခြစ်ပါ
အထက်တန်းကျောင်း	<input type="checkbox"/>	ဆေးရုံ	<input type="checkbox"/>	စေတီ	<input checked="" type="checkbox"/>
အလယ်တန်းကျောင်း	<input type="checkbox"/>	ကျန်းမာရေးဌာန	<input type="checkbox"/>	ဘုန်းကြီးကျောင်း	<input checked="" type="checkbox"/>
မူလတန်းကျောင်း	<input type="checkbox"/>	ကျန်းမာရေးဌာနခွဲ	<input type="checkbox"/>	ဟိန္ဒူဘုရားကျောင်း	<input type="checkbox"/>
မူကြိုကျောင်း	<input type="checkbox"/>	ဆေးပေးခန်း	<input type="checkbox"/>	ခရစ်ယာန်ကျောင်း	<input type="checkbox"/>
အခြား	<input type="checkbox"/>	အခြား	<input type="checkbox"/>	ဗလီ	<input type="checkbox"/>
				အခြား	<input checked="" type="checkbox"/>
မှတ်ချက်		မှတ်ချက်		မှတ်ချက်	နတ်စင် ဇာတိရံခိုး သိုက်နန်း



လူထုဗဟိုပြုစီမံကိန်း

(ဂ) ကျွမ်းကျင်သူများမှတ်တမ်း ၊ ကျေးရွာတွင်နေထိုင်သော သို့မဟုတ် တခြားရွာမှလာရောက်သောကျွမ်းကျင်သူများ

(၁) တာသင်ကျောင်း			(၂) ကျန်းမာရေး			(၃) လက်မှုပညာရှင်		
	ရွာတွင် နေ ထိုင်သူ	အခြား ရွာမှ လာသူ		ရွာတွင် နေ ထိုင်သူ	အခြား ရွာမှ လာသူ		ရွာတွင် နေ ထိုင်သူ	အခြား ရွာမှ လာသူ
မူလတန်းပြ ဆရာ၊ဆရာမ	<input type="checkbox"/>	<input type="checkbox"/>	ဆရာဝန်	<input type="checkbox"/>	<input type="checkbox"/>	လက်သမား	<input checked="" type="checkbox"/>	<input type="checkbox"/>
အထက်တန်းပြ ဆရာ၊ဆရာမ	<input type="checkbox"/>	<input type="checkbox"/>	လက်ထောက် ကျန်းမာရေးပျူး	<input type="checkbox"/>	<input type="checkbox"/>	ပန်းရုံ	<input checked="" type="checkbox"/>	<input type="checkbox"/>
အလယ်တန်းပြ ဆရာ၊ဆရာမ	<input type="checkbox"/>	<input type="checkbox"/>	အမျိုးသမီးကျန်း မာရေးဆရာမ	<input type="checkbox"/>	<input type="checkbox"/>	လျှပ်စစ်ဆိုင်ရာ	<input checked="" type="checkbox"/>	<input type="checkbox"/>
မူကြိုဆရာ၊ ဆရာမ	<input type="checkbox"/>	<input type="checkbox"/>	အရံသားဖွား	<input type="checkbox"/>	<input type="checkbox"/>	ရေပိုက်သွယ်သူ	<input checked="" type="checkbox"/>	<input type="checkbox"/>
အခြား	<input type="checkbox"/>	<input type="checkbox"/>	ပြည်သူ့ကျန်းမာရေး လုပ်သား (၁)/(၂)	<input type="checkbox"/>	<input type="checkbox"/>	စက်ပြင်ဆရာ	<input checked="" type="checkbox"/>	<input type="checkbox"/>
မှတ်ချက်			မှတ်ချက်			မှတ်ချက်		

(ဃ) ကျေးရွာသို့ ရောက်ရှိနိုင်သည့်လမ်းအခြေအနေ / ကျေးရွာတစ်ရွာသည် ၎င်း၏ကျေးရွာအုပ်စုနှင့် ဆက်သွယ်ထားသော လမ်းအခြေအနေ (အောက်ပါတို့ကိုပိုင်းပါ)

ကျောက်ကြမ်းလမ်း ကတ္တရာလမ်း ကွန်ကရစ်လမ်း မော်တော်ဆိုင်ကယ်လမ်း
 ကျောက်ခင်းလမ်း မြေသားလမ်း လူသွားလမ်း အခြား _____

(င) ကျေးရွာဖွံ့ဖြိုးမှုစီမံချက်

(၁) လူထုဗဟိုပြုစီမံကိန်းမစတင်မီ ဤကျေးရွာတွင်ကျေးရွာဖွံ့ဖြိုးမှု စီမံချက်ရှိခဲ့ပါသလား? ပိုင်းပါ
ရှိပါသည်/မရှိပါ/မသိပါ

(၂) ရှိခဲ့ပါလျှင် ဤစီမံချက်ကို မည်သည့် ခုနှစ်တွင်ပြင်ဆင်ခဲ့ပါသနည်း? နှစ်-----/မသိပါ

(၃) ဤစီမံချက်ကို မြို့နယ်မှအတည်ပြုခဲ့ပါသလား? ပြုခဲ့ပါသည်/မပြုခဲ့ပါ /မသိပါ

(စ) ခရီးအကွာအဝေး

(၁) ဤကျေးရွာ၏ဗဟိုမှ၎င်းကျေးရွာအုပ်စု၏ဗဟိုအထိခရီးမိုင်မည်မျှကွာဝေးသနည်း? မိုင် ၁.၅ /မသိပါ

(၂) ဤကျေးရွာမှ ၎င်းကျေးရွာအုပ်စုဗဟိုအထိသွားလာရာတွင်ကြာမြင့်သည့်အချိန်

ခြောက်သွေ့ ရာသီတွင်ကြာချိန် ၅ မိနစ် ----- ထော်လာဂျီ/မော်တော်ဆိုင်ကယ်/ခြေလျှင်/လား/မော်တော်ဘုတ်/
 အခြား -----

မိုးရာသီတွင်ကြာချိန် ၅ မိနစ် ----- ထော်လာဂျီ/မော်တော်ဆိုင်ကယ်/ခြေလျှင်/လား/မော်တော်ဘုတ်/
 အခြား -----

(ဆ) ပတ်ဝန်းကျင်ဆိုင်ရာသဘာဝဘေးအန္တရာယ် -

ဤကျေးရွာတွင်ရေကြီးခြင်းကဲ့သို့ သဘာဝဘေးအန္တရာယ်ကျရောက်ဖူးခြင်းရှိပါသလား။

မရှိပါ ရှိပါသည် ရှိလျှင်ဖော်ပြပါ ----- လျှင်လျှင်



လူထုဗဟိုပြုစီမံကိန်း

(ဇ) ကျေးရွာတွင် ဖွဲ့စည်းထားသော အဖွဲ့အစည်းများ
လူထုဗဟိုပြုစီမံ ကိန်းမတိုင်မီ ဤကျေးရွာတွင် ကျေးရွာဖွံ့ဖြိုးရေးအတွက် အစိုးရ(သို့)ရွာသားများကိုယ်တိုင်(သို့) စီမံကိန်းတစ်ခုခုမှ
ဖွဲ့စည်းထားသည့် အဖွဲ့အစည်းများရှိပါသလား။

- (၁)-----
- (၂)-----

ကျေးရွာခေါင်းဆောင်

အမည် ဦး ဝေဏ်ဦး

လက်မှတ်  နေ့စွဲ ၂၀၁၆ ခုနှစ် ၁၁.၀၃.၂၀၁၆

လူထုစည်းရုံးရေးမှူး

အမည် ဦးဖြူစိန်ကျော်

လက်မှတ်  နေ့စွဲ ၂၀၁၆ ခုနှစ် ၁၀.၃.၂၀၁၆

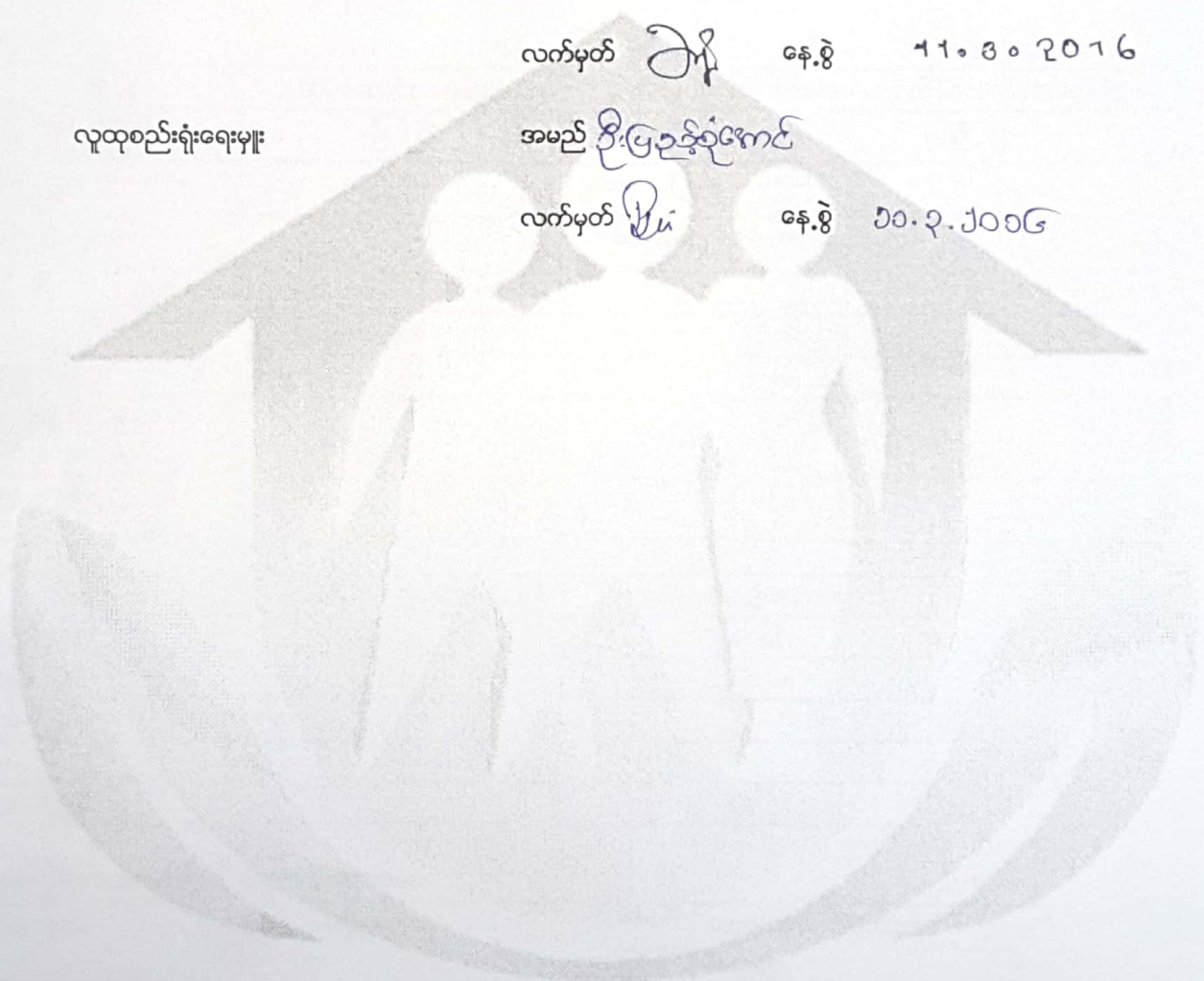



လူထုဝေဟံပြုစီမံကိန်း

ပုံစံ ၀-၂ - စီမံကိန်းစက်ဝန်းအချိန်ဇယား (PC 2)

လယ်ညွှန်ရွက်သက်ဆိုင်ရာလူထုဝေဟံကိန်းစီမံကိန်းအချိန်ဇယား (PC 2)

စက်ဝန်းအားအမှတ်ဖြစ်ပါ စက်ဝန်း(၀) စက်ဝန်း(၂) စက်ဝန်း(၃)

စက်ဝန်း(၄)

စက်ဝန်း(၅)

စက်ဝန်း(၆)

စက်ဝန်း(၇)

စက်ဝန်း(၈)

စက်ဝန်း(၉)

စက်ဝန်း(၁၀)

စက်ဝန်း(၁၁)

စက်ဝန်း(၁၂)

စက်ဝန်း(၁၃)

စက်ဝန်း(၁၄)

စက်ဝန်း(၁၅)

စက်ဝန်း(၁၆)

စက်ဝန်း(၁၇)

စက်ဝန်း(၁၈)

စက်ဝန်း(၁၉)

စက်ဝန်း(၂၀)

စက်ဝန်း(၂၁)

စက်ဝန်း(၂၂)

စက်ဝန်း(၂၃)

စက်ဝန်း(၂၄)

စက်ဝန်း(၂၅)

စက်ဝန်း(၂၆)

စက်ဝန်း(၂၇)

စက်ဝန်း(၂၈)

စက်ဝန်း(၂၉)

စက်ဝန်း(၃၀)

စက်ဝန်း(၃၁)

စက်ဝန်း(၃၂)

စက်ဝန်း(၃၃)

စက်ဝန်း(၃၄)

စက်ဝန်း(၃၅)

စက်ဝန်း(၃၆)

စက်ဝန်း(၃၇)

စက်ဝန်း(၃၈)

စက်ဝန်း(၃၉)

စက်ဝန်း(၄၀)

စက်ဝန်း(၄၁)

စက်ဝန်း(၄၂)

စက်ဝန်း(၄၃)

စက်ဝန်း(၄၄)

စက်ဝန်း(၄၅)

စက်ဝန်း(၄၆)

စက်ဝန်း(၄၇)

စက်ဝန်း(၄၈)

စက်ဝန်း(၄၉)

စက်ဝန်း(၅၀)

စက်ဝန်း(၅၁)

စက်ဝန်း(၅၂)

စက်ဝန်း(၅၃)

စက်ဝန်း(၅၄)

စက်ဝန်း(၅၅)

စက်ဝန်း(၅၆)

စက်ဝန်း(၅၇)

စက်ဝန်း(၅၈)

စက်ဝန်း(၅၉)

စက်ဝန်း(၆၀)

စက်ဝန်း(၆၁)

စက်ဝန်း(၆၂)

စက်ဝန်း(၆၃)

စက်ဝန်း(၆၄)

စက်ဝန်း(၆၅)

စက်ဝန်း(၆၆)

စက်ဝန်း(၆၇)

စက်ဝန်း(၆၈)

စက်ဝန်း(၆၉)

စက်ဝန်း(၇၀)

စက်ဝန်း(၇၁)

စက်ဝန်း(၇၂)

စက်ဝန်း(၇၃)

စက်ဝန်း(၇၄)

စက်ဝန်း(၇၅)

စက်ဝန်း(၇၆)

စက်ဝန်း(၇၇)

စက်ဝန်း(၇၈)

စက်ဝန်း(၇၉)

စက်ဝန်း(၈၀)

စက်ဝန်း(၈၁)

စက်ဝန်း(၈၂)

စက်ဝန်း(၈၃)

စက်ဝန်း(၈၄)

စက်ဝန်း(၈၅)

စက်ဝန်း(၈၆)

စက်ဝန်း(၈၇)

စက်ဝန်း(၈၈)

စက်ဝန်း(၈၉)

စက်ဝန်း(၉၀)

စက်ဝန်း(၉၁)

စက်ဝန်း(၉၂)

စက်ဝန်း(၉၃)

စက်ဝန်း(၉၄)

စက်ဝန်း(၉၅)

စက်ဝန်း(၉၆)

စက်ဝန်း(၉၇)

စက်ဝန်း(၉၈)

စက်ဝန်း(၉၉)

စက်ဝန်း(၁၀၀)

စီမံကိန်းစက်ဝန်းအချိန်ဇယား	နေ့စွဲ		အချိန်အကွာ	အချိန်အကွာ	အချိန်အကွာ	အချိန်အကွာ	အချိန်အကွာ	အချိန်အကွာ
	စတင်သည် နေ့.	ပြီးဆုံးသည် နေ့.						
၁. ကျေးရွာစီမံကိန်း မိတ်ဆက်အစည်းအဝေး	၁၀.၂.၂၀၁၆	၁၀.၂.၂၀၁၆	၂၉	၂၄	၂၄	၂၄	၂၄	၂၄
၂. ကျေးရွာဖွံ့ဖြိုးရေး စီမံချက်ရေးဆွဲခြင်း အစည်းအဝေး	၁၂.၂.၂၀၁၆	၁၂.၂.၂၀၁၆	၂၀	၂၂	၂၂	၂၂	၂၂	၂၂
၃. ကျေးရွာအုပ်စု လုပ်ငန်း ဆုံးဖြတ်ချက်ချသည်အစည်းအဝေး	၁၇.၂.၂၀၁၆	၁၇.၂.၂၀၁၆	၁၀	၁၅	၁၅	၁၅	၁၅	၁၅
၄. မြို့နယ်အဆင့်စီမံကိန်းရေးဆွဲရေးနှင့်အကောင်အထည်ဖော်ရေး ကော်မတီ၏ စီမံကိန်း သုံးသပ်မှုအစည်းအဝေး			မလို	မလို	မလို	မလို	မလို	မလို
၅. မြို့နယ် စီမံကိန်းရေးဆွဲရေးနှင့်အကောင်အထည်ဖော်ရေး ကော်မတီ၏ဆုံးဖြတ်မှုကို ရွာသို့အသိပေး အကြောင်းကြားသည့် အစည်းအဝေး	၂၀.၂.၂၀၁၆	၂၀.၂.၂၀၁၆	၂၆	၂၆	၂၆	၂၆	၂၆	၂၆
၆. စီမံကိန်းလုပ်ငန်းခွဲစီမံချက်ရေးဆွဲခြင်း အစည်းအဝေး	မလို	မလို	မလို	မလို	မလို	မလို	မလို	မလို
၆.၀၁ စီမံကိန်းလုပ်ငန်း အကောင်အထည်ဖော် ရေးအစီအစဉ် ရေးဆွဲခြင်း	၂၀.၂.၂၀၁၆	၂၀.၂.၂၀၁၆	၂၆	၂၆	၂၆	၂၆	၂၆	၂၆
၆.၂၀ ဝယ်ယူရေးအစီအစဉ် ရေးဆွဲခြင်း	၂၀.၂.၂၀၁၆	၂၀.၂.၂၀၁၆	၂၆	၂၆	၂၆	၂၆	၂၆	၂၆



လူထုဗဟိုပြုစီမံကိန်း

၆. ဥပဒေရေးရာကုန်ကျမှု လျာထားအစီအစဉ် ရေးဆွဲခြင်း	၈.၆.၁၆	၈.၆.၁၆	၈	၇	၁၅	၁၅	မဟာ
၆.၄။ ပြင်/ထိန်းအစီအစဉ် ရေးဆွဲခြင်း	၂၂.၆.၁၆	၂၂.၆.၁၆	၉	၇	၁၆	၁၆	မဟာ
၇. စီမံကိန်းလုပ်ငန်းခွဲ တိုးတက်မှု စောင့်ကြည့်လစဉ်အစည်းအဝေး	မလို	မလို	မလို	မလို			မလို
၇.၁။ အစည်းအဝေး ပထမအကြိမ်	၂၂.၆.၁၆	၂၂.၆.၁၆	၁၉	၁၀	၂၉	၂၉	မဟာ
၇.၂။ အစည်းအဝေး ဒုတိယအကြိမ်	၂၅.၆.၁၆	၂၅.၆.၁၆	၉	၇	၁၆	၁၆	မဟာ
၇.၃။ အစည်းအဝေး တတိယအကြိမ်	၃၀.၆.၁၆	၃၀.၆.၁၆	၉	၇	၁၆	၁၆	မဟာ
၈. စီမံကိန်းလုပ်ငန်းခွဲ အပြီးသတ်စစ်ဆေးခြင်း အစည်းအဝေး	၂.၇.၁၆	၂.၇.၁၆	၁၆	၂၁	၃၇	၃၇	မဟာ
၉. လူထုစစ်ဆေးပွဲအစည်းအဝေး	၁၈.၇.၁၆	၁၈.၇.၁၆	၂၃	၂၁	၄၄	၄၄	မဟာ

ပုံစံ - ၈ - ၃ ကျေးရွာဖွံ့ဖြိုးရေး ဦးစားပေးအပ်အမည် (Form FC 3)

လမ်းညွှန်စဉ်	အထပ်(၃)	ကျေးရွာမျှော်မှန်းချက်အစည်းအဝေး ပြီးဆုံးသောအခါ ကျေးရွာပိတ်ပိတ်
အထောက်အကူပြု ကော်မတီသည် လူထုစည်းရုံးရေးပျံ့နှံ့မှုအကူအညီဖြင့် ဤပုံစံကိုပြည့်စုံအောင် ဖြည့်သွင်းရမည်။		
လူထုစည်းရုံးရေးပျံ့/ဝန်ထမ်း အမည် - ဦးမြင့်စုံအောင်		
နေ့စွဲ 12. 3. 2016	စက်ဝန်းအား အမှတ်ခြစ်ပါ (✓) <input checked="" type="checkbox"/> စက်ဝန်း(၁) <input type="checkbox"/> စက်ဝန်း(၂) <input type="checkbox"/> စက်ဝန်း(၃) <input type="checkbox"/> စက်ဝန်း(၄)	
ပြည်နယ်/တိုင်း မန္တလေး	မြို့နယ် တူတော်ဦး	ကျေးရွာအုပ်စု သစ်ထောင်
		ကျေးရွာ ဘုဉ္ဇးပေးကျော်

က။ အခက်အခဲအတားအဆီးများအားဆွေးနွေးခြင်း -
ယခုလက်ရှိအခြေအနေတွင် ဤကျေးရွာဖွံ့ဖြိုးတိုးတက်ရေးအတွက် အဓိက အခက်အခဲအတားအဆီးများသည် မည်သည်များ ဖြစ်ပါသနည်း။ (အမျိုးသား/သမီး အနည်းဆုံးအခက်အခဲ ၅ ခုစီဖော်ပြပါ)

အမျိုးသား အဖွဲ့မှ တင်ပြသောအခက်အခဲအတားအဆီးများ		အမျိုးသမီး အဖွဲ့မှတင်ပြသောအခက်အခဲအတားအဆီးများ	
၁	ရွာတွင်ပမ်းမကောင်ခြင်	၁	အပူပြင်းကိုင်ကိုင်၊ ကလေး၊ မရှိခြင်း
၂	ပျပ်ခပ်မီး၊ ရေရှိရန်ခက်ခဲ	၂	ရွာတွင်ပျပ်ခပ်မီး၊ မရှိခြင်း
၃	ပိုင်းကွက်တိုးချဲ့ရေး (၆-၆)	၃	မိုးရာသီလမ်းဖျော့၊ ပျက်စီးခြင်း
၄	စာသင်ကျောင်း၊ ဝါသနာအသက်အသက်ကွဲ	၄	ကလေးငယ်များ၊ ယဉ်ကျေးမှု၊ ရေအခက်ခဲခြင်း
၅	ကျွန်းမာရေး အေးပေးခန်း မရှိခြင်း	၅	ကျွန်းမာရေး အေးပေးခန်း မရှိခြင်း

ခ။ မျှော်မှန်းခြင်း -

နောင်လာမည့် (၅) နှစ် အတွင်း ကျေးရွာဖွံ့ဖြိုးရေး မျှော်မှန်းလျာထားချက်များအား တင်ပြပါ။

အမျိုးသားအဖွဲ့မှ တင်ပြသောမျှော်မှန်းချက်များ		အမျိုးသမီးအဖွဲ့မှ တင်ပြသောမျှော်မှန်းချက်များ	
၁	ကျောက်ချောင်းလမ်း ဆင်ရန်	၁	ပျပ်ခပ်မီး ရရှိရန်
၂	ပျပ်ခပ်မီး ရရှိရန်	၂	ပစ်ပန်းခက်ခဲသွယ်ရေး ကောင်စီဖွဲ့ရန်
၃	စာသင်ကျောင်း ရရှိရန်	၃	စာသင်ကျောင်း ရရှိရန်
၄	ကျွန်းမာရေး အေးပေးခန်းတည်ဆောက်ခြင်း	၄	ရွာဝင်ကျောက်ကျောက်လမ်း ရရှိရန်
၅	ရွာဝင်ကျောက်ကျောက်လမ်း ဆင်ခြင်း	၅	အပူပြင်းကိုင်ကိုင်၊ ကလေး၊ ရရှိရန်

၈။ လူထုဝိမံကိန်း၏ လာမည့် (၄) နှစ်အတွက် အကျုံးမဝင်သော ဦးစားပေး ဖွံ့ဖြိုးတိုးတက်မှု လုပ်ငန်း အစီအစဉ်များအားဖော်ပြပါ။

အဆင့်	ကျေးရွာအတွက် ဦးစားပေး ဖွံ့ဖြိုးတိုးတက်မှု လုပ်ငန်းစဉ်များ	အဆိုပြုသူ (အမျိုးသားများ/ အမျိုးသမီးများ/ အမျိုးသား+ အမျိုးသမီး)	ရန်ပုံငွေတန်ဖိုး စဉ်	အကျိုးခံစားခွင့်ရရှိသူ ရန်ပုံငွေအရေအတွက်
၁	ရွာဝင်ကျောက်ကျောက်လမ်းခင်းခြင်း	ကျား + ၆	၇၀၀၀၀၀၀	၂၆၈
၂	ရွာပယ်ကျောက်ကျောက်လမ်းခင်းခြင်း	ကျား + ၆	၆၀၀၀၀၀၀	၂၆၈
၃	ရွာတွင်ကျောက်ကျောက်လမ်းခင်းခြင်း	ကျား + ၆	၅၀၀၀၀၀၀	၂၆၈
၄	အဝေးပေးရေစနစ်အတားအဆီးခြင်း	ကျား + ၆	၅၅၀၀၀၀၀	၂၆၈
၅	စာမိတ်ကျောင်းအတားအဆီးခြင်း	ကျား + ၆	၁၂,၀၀၀,၀၀၀	၂၆၈

၆။ စာကြည့်တိုက် ကျား + ၆ ၈၀၀၀၀၀၀ ၂၆၈ .

၉။ လူထုဝိမံကိန်း၏ လာမည့် (၄) နှစ်အတွက် အကျုံးမဝင်သော ဦးစားပေး ဖွံ့ဖြိုးတိုးတက်မှု လုပ်ငန်း အစီအစဉ်များအားဖော်ပြပါ။

အဆင့်	ကျေးရွာအတွက် ဦးစားပေး ဖွံ့ဖြိုးတိုးတက်မှု လုပ်ငန်းစဉ်များ	အဆိုပြုသူ (အမျိုးသားများ/ အမျိုးသမီးများ/ အမျိုးသား+ အမျိုးသမီး)	အခန်းကဏ္ဍ
၁			
၂			
၃			
၄			
၅			

ခေါင်းဆောင်၊ ကျေးရွာဝိမံကိန်းအထောက်အကူပြုကော်မတီမှ အတည်ပြုသည်။

အမည်၊ ဦးကျော်စွာ လက်မှတ်၊  နေ့စွဲ၊ ၂၅.၇.၂၀၁၆

ပုံစံ - ၈ - ၁ ကျေးရွာအခြေခံအချက်အလက်များ (Form PC 1)

လယ်ဉာဏ်ရှင်၊ ကျေးရွာအုပ်စု၊ ပထမဆုံးမိတ်ဆက်ရေး သွားရောက်သောအခါ လူထုစည်းရုံးရေးမှူးသည် ကျေးရွာ ဝေါင်းဆောင်များအား ကျေးရွာအချက်အလက်များကို မေတ္တာရပ်ခံ၍ တောင်းခံရသည်။ ဤအချက်အလက်များကို စီမံကိန်း ဝိတ်ဆက်အစည်းဝေးမတိုင်မီတောင်းခံရမည်။ စီမံကိန်းမိတ်ဆက်အစည်းဝေးတွင် လူထုစည်းရုံးရေးမှူးသည် ဤအချက်အလက် များအား စစ်ဆေးပြီး မှန်ကန်အောင်ပြုလုပ်ရမည်။ ပြီးနောက်တွင် လူထုစည်းရုံးရေးမှူးမှ သတင်းအချက်အလက်ထဲသို့ Tablets မှ တစ်ဆင့် ဖြည့်သွင်းရမည်။

ကျေးရွာအုပ်စုအမည် ဦးမြလွင်	ကျေးရွာအုပ်စုအမည်၏ ဖုန်းနံပါတ် ၀၅ ၅၅ ၇၂ ၅၅ ၇၅	လူထုစည်းရုံးရေးမှူး၏ အမည် ဒေါ်တင်လေးနွယ်
ပြည်နယ်၊ တိုင်းဒေသကြီး၊ မြို့နယ် မန္တလေး၊ ညောင်ဦး	ကျေးရွာအုပ်စုအမည် ကျေးရွာအုပ်စု	ကျေးရွာ အုပ်စုအမည် ကျေးရွာ

က။ လူဦးရေ

လူမျိုးစု	အိမ်ထောင်စုအရေအတွက်	ကိုးကွယ်သည့်ဘာသာ	အိမ်ထောင်စုအရေအတွက်
လူမျိုးစု (၁) ---ဗမာ---	49	ဘာသာ (၁) ---ဗုဒ္ဓ---	49
လူမျိုးစု (၂) -----		ဘာသာ (၂) -----	
လူမျိုးစု (၃) -----		ဘာသာ (၃) -----	
လူမျိုးစုရော -----		ဘာသာရော -----	
	အရေအတွက်		
မသန်စွမ်းသူများ			
သက်ကြီးရွယ်အိုများ (၆၅ နှစ် နှင့် အထက်)	27		
စစ်ဘေးရှောင်			

	အမျိုးသား (အရေအတွက်)	အမျိုးသမီး (အရေအတွက်)
လူဦးရေ	122	133
လူမျိုးစု (၁) ---ဗမာ---	122	133
လူမျိုးစု (၂) -----		
လူမျိုးစု (၃) -----		
အိမ်ထောင်စုဦးစီး	32	17

(ခ) အခြေခံအဆောက်အအုံ အသုံးအဆောင်များ

ဇာသင်ကျောင်း	အမှတ် ခြံပ်ပါ	ကျန်းမာရေး	အမှတ် ခြံပ်ပါ	ဘာသာရေး အဆောက် အအုံများ	အမှတ် ခြံပ်ပါ
အထက်တန်းကျောင်း	<input type="checkbox"/>	ဆေးရုံ	<input type="checkbox"/>	စေတီ	<input checked="" type="checkbox"/>
အလယ်တန်းကျောင်း	<input type="checkbox"/>	ကျန်းမာရေးဌာန	<input type="checkbox"/>	ဘုန်းကြီးကျောင်း	<input checked="" type="checkbox"/>
မူလတန်းကျောင်း	<input type="checkbox"/>	ကျန်းမာရေးဌာနခွဲ	<input type="checkbox"/>	ဟိန္ဒူဘုရားကျောင်း	<input type="checkbox"/>
မူကြိုကျောင်း	<input type="checkbox"/>	ဆေးပေးခန်း	<input type="checkbox"/>	ရေစ်ယာန်ကျောင်း	<input type="checkbox"/>
အခြား	<input type="checkbox"/>	အခြား	<input type="checkbox"/>	ဗလီ	<input type="checkbox"/>
				အခြား	<input type="checkbox"/>
မှတ်ချက်		မှတ်ချက်		မှတ်ချက်	

(ဂ) ကျွမ်းကျင်သူများမှတ်တမ်း (ကျေးရွာတွင်နေထိုင်သော သို့မဟုတ် တခြားရွာမှလာရောက်သော ကျွမ်းကျင်သူများ)

(၁) စာသင်ကျောင်း			(၂) ကျန်းမာရေး			(၃) လက်မှုပညာရှင်		
	ရွာတွင် နေထိုင်သူ	အခြား ရွာမှ လာသူ		ရွာတွင်နေ ထိုင်သူ	အခြား ရွာမှ လာသူ		ရွာတွင် နေထိုင်သူ	အခြား ရွာမှ လာသူ
မူလတန်းပြဆရာ/မ	<input type="checkbox"/>	<input type="checkbox"/>	ဆရာဝန်	<input type="checkbox"/>	<input type="checkbox"/>	လက်သမား	<input type="checkbox"/>	<input type="checkbox"/>
အထက်တန်းပြဆရာ/မ	<input type="checkbox"/>	<input type="checkbox"/>	လက်ထောက် ကျန်းမာရေးမှူး	<input type="checkbox"/>	<input type="checkbox"/>	ပန်းရံ	<input type="checkbox"/>	<input type="checkbox"/>
အလယ်တန်းပြဆရာ/မ	<input type="checkbox"/>	<input type="checkbox"/>	အမျိုးသမီးကျန်းမာရေး ဆရာမ	<input type="checkbox"/>	<input type="checkbox"/>	လျှပ်စစ်ကျွမ်းကျင် မီးသမား	<input type="checkbox"/>	<input type="checkbox"/>
မူကြိုဆရာ/မ	<input type="checkbox"/>	<input type="checkbox"/>	သားဖွားဆရာမ	<input type="checkbox"/>	<input type="checkbox"/>	ရေဂိုက်သူယ်သူ	<input type="checkbox"/>	<input type="checkbox"/>
အခြား	<input type="checkbox"/>	<input type="checkbox"/>	ပြည်သူ့ကျန်းမာရေး လုပ်သား	<input type="checkbox"/>	<input type="checkbox"/>	စက်ပြင်ဆရာ	<input type="checkbox"/>	<input type="checkbox"/>
မှတ်ချက်			မှတ်ချက်			မှတ်ချက်		

(ဃ) ကျေးရွာသို့ ရောက်ရှိနိုင်သည့် လမ်းအခြေအနေ / ကျေးရွာတစ်ရွာသည် ၎င်း၏ ကျေးရွာအုပ်စုနှင့် ဆက်သွယ်ထားသော လမ်းအခြေအနေ (အောက်ပါတို့ကိုပိုင်ပါ)

ကျောက်ကြမ်းလမ်း: ကတ္တရာလမ်း ကွန်ကရစ်လမ်း: မော်တော်ဆိုင်ကယ်လမ်း
 ကျောက်ခင်းလမ်း: မြေသားလမ်း လူသွားလမ်း: အခြား _____

(င) ကျေးရွာဖွံ့ဖြိုးမှုစီမံချက်

ပိုင်းပါ.

- (၁) လူထုပဟိုပြုစီမံကိန်းမစတင်မီ ဤကျေးရွာတွင်ကျေးရွာဖွံ့ဖြိုးမှု စီမံချက်ရှိခဲ့ပါသလား? ရှိပါသည်/မရှိပါ/မသိပါ
- (၂) ရှိခဲ့ပါလျှင် ဤစီမံချက်ကို မည်သည့် စုနှစ်တွင်ပြင်ဆင်ခဲ့ပါသနည်း? နှစ်-----/မသိပါ
- (၃) ဤစီမံချက်ကို မြို့နယ်မှအတည်ပြုခဲ့ပါသလား? ပြုခဲ့ပါသည်/မပြုခဲ့ပါ /မသိပါ

(စ) ဓရီးအက္ခရာအဝေး

- (၁) ဤကျေးရွာ၏ပဟိုမှ ၎င်းကျေးရွာအုပ်စု၏ပဟိုအထိ ဓရီးခိုင်မည်မျှကွာဝေးသနည်း? မိုင်-----/မသိပါ
- (၂) ဤကျေးရွာမှ ၎င်းကျေးရွာအုပ်စုပဟိုအထိ သွားလာရာတွင်ကြာမြင့်သည့်အချိန်။

ခြောက်သွေ့ရာသီတွင်ကြာချိန် ၀၀ : ၁၅ ထော်လာဂျီ/မော်တော်ဆိုင်ကယ်/ခြေလျှင်/လား/မော်တော်ဘုတ်/
 အခြား: -----

မိုးရာသီတွင်ကြာချိန် ၀၀ : ၁၅ ထော်လာဂျီ/မော်တော်ဆိုင်ကယ်/ခြေလျှင်/လား/မော်တော်ဘုတ်/
 အခြား: -----

(ဆ) ပတ်ဝန်းကျင်ဆိုင်ရာ သဘာဝဘေးအန္တရာယ်

ဤကျေးရွာတွင် ရေကြီးခြင်းကဲ့သို့ သဘာဝဘေးအန္တရာယ်ကျရောက်ဖူးခြင်း ရှိပါသလား။

မရှိပါ ရှိပါသည် ရှိလျှင်ဖော်ပြပါ -----

(၈) ကျေးရွာတွင် ဖွဲ့စည်းထားသော အဖွဲ့အစည်းများ
လူထုဗဟိုပြုစီမံကိန်းမတိုင်မီ ဤကျေးရွာတွင် ကျေးရွာဖွံ့ဖြိုးရေးအတွက် အစိုးရ (သို့) ရွာသားများကိုယ်တိုင်(သို့) စီမံကိန်းတစ်ခုခုမှ
ဖွဲ့စည်းထားသည့် အဖွဲ့အစည်းများရှိပါသလား။

(၁) -----

(၂) -----

(ဈ) G.A.၁ မှတ်တမ်းတင်ထားဖွဲ့ရှိပါသည်။

ကျေးရွာခေါင်းဆောင်

အမည် ဦးမြလွင်

လက်မှတ် (မြလွင်) ဇန.စွဲ 21.12.2016

လူထုစည်းရုံးရေးမှူး

အမည် ခေါ်တင်ပေးနွယ်

လက်မှတ်  ဇန.စွဲ 21.12.2016

ပုံစံ - ၀ - ၂ - စီမံကိန်းစက်ဝန်းအချိန်ဇယား (PC 2)

လမ်းညွှန်ချက်၊ သက်ဆိုင်ရာလူထုစည်းရုံးရေးမှူး/လက်ထောက်နည်းပညာနည်းပညာမှူးများမှ စီမံကိန်းစက်ဝန်းအဆင့်တစ်စိတ်တစ်ပိုင်း ကျေးရွာနှင့် ကျေးရွာအုပ်စုအတွက် ဤပုံစံကို ဖြည့်သွင်းရမည်။

စည်းရုံးရေးမှူး/ဝန်ထမ်း အမည် ခေါ်တင် လေ ခွယ်

နေ့စွဲ ၂၂.၁၂.၂၀၁၆ စက်ဝန်းအားအမှတ်ခြစ်ပါ စက်ဝန်း(၁) မစက်ဝန်း(၂)

ပြည်နယ်/တိုင်း မန္တလေး မြို့နယ် ဆောင်ဦး သစ်တော ကျေးရွာ ဘုရားလေးကျေး

စီမံကိန်းဆောင်ရွက်မှုအဆင့်များ	နေ့စွဲ		အစည်းအဝေးတွင်တက်ရောက်သူအရေအတွက်			
	စတင်သည့်နေ့	ပြီးဆုံးသည့်နေ့	အမျိုးသားအရေအတွက်	အမျိုးသမီးအရေအတွက်	အိမ်ထောင်စုအရေအတွက်	လူမျိုးစုတက်ရောက်သူအရေအတွက်နှင့် လူမျိုးစုအမည်
၁။ ကျေးရွာစီမံကိန်း မိတ်ဆက်အစည်းအဝေး	၂၁.၁၂.၁၆	၂၁.၁၂.၁၆	၂၁	၄၃	၄၀	၆၄ ၂၆၁
၂။ ကျေးရွာဖွံ့ဖြိုးရေး စီမံချက်ရေးဆွဲခြင်းအစည်းအဝေး	၂၂.၁၂.၁၆	၂၂.၁၂.၁၆	၂၁	၄၂	၄၁	၆၃ ၂၆၁
၃။ ကျေးရွာအုပ်စု လုပ်ငန်းဆုံးဖြတ်ချက်ချသည့်အစည်းအဝေး	၃၀.၁၂.၁၆	၃၀.၁၂.၁၆	၁၁	၈	၁၉	၁၉ ၂၆၁
၄။ မြို့နယ်အဆင့် စီမံကိန်းရေးဆွဲရေးနှင့် အကောင်အထည်ဖော်ရေးကော်မတီ၏ စီမံကိန်း သုံးသပ်မှုအစည်းအဝေး	၄.၃.၁၇	၄.၃.၁၇	မလို	မလို	မလို	မလို
၅။ မြို့နယ် စီမံကိန်းရေးဆွဲရေးနှင့် အကောင်အထည်ဖော်ရေး ကော်မတီ၏ဆုံးဖြတ်မှုကို ရွာသို့ အသိပေးအကြောင်းကြားသည့် အစည်းအဝေး	၇.၃.၁၇	၇.၃.၁၇	၂၇	၃၀	၅၇	၅၇ ၂၆၁
၆။ စီမံကိန်းလုပ်ငန်းခွဲစီမံချက်ရေးဆွဲခြင်းအစည်းအဝေး						
၆.၁။ စီမံကိန်းလုပ်ငန်း အကောင်အထည်ဖော်ရေးအစီအစဉ် ရေးဆွဲခြင်း	၁၂.၃.၁၇	၁၂.၃.၁၇	၂၀	၂၅	၄၅	၄၅ ၂၆၁

၆.၂။ ယယ်ယူရေးအစီအစဉ် ရေးဆွဲခြင်း	၁၀.၄.၁၇	၁၀.၄.၁၇	၁၇	၂၄	၄၁	၄၁	၂၈၈
၆.၃။ ဘဏ္ဍာရေးကုန်ကျမှု လျာထားအစီအစဉ် ရေးဆွဲခြင်း	၁၃.၄.၁၇	၁၃.၄.၁၇	၉	၇	၁၆	၁၆	၂၈၈
၆.၄။ ပြင်/ထိန်းအစီအစဉ် ရေးဆွဲခြင်း	၂၀.၄.၁၇	၂၀.၄.၁၇	၂၃	၂၅	၄၈	၄၈	၂၈၈
၇။ စီမံကိန်းလုပ်ငန်းခွဲ တိုးတက်မှု စောင့်ကြည့်အစည်းအဝေး							
၇.၁။ အစည်းအဝေး ပထမအကြိမ်	၂၁.၄.၁၇	၂၁.၄.၁၇	၉	၇	၁၆	၁၆	၂၈၈
၇.၂။ အစည်းအဝေး ဒုတိယအကြိမ်	၃၀.၄.၁၇	၃၀.၄.၁၇	၉	၇	၁၆	၁၆	၂၈၈
၇.၃။ အစည်းအဝေး တတိယအကြိမ်	၇.၅.၁၇	၇.၅.၁၇	၉	၇	၁၆	၁၆	၂၈၈
၈။ စီမံကိန်းလုပ်ငန်းခွဲ အပြီးသတ်စစ်ဆေးခြင်း အစည်းအဝေး	၉.၆.၁၇	၉.၆.၁၇	၉	၇	၁၆	၁၆	၂၈၈
၉။ လူထုစစ်ဆေးမှုအစည်းအဝေး	၁၂.၆.၁၇	၁၂.၆.၁၇	၂၂	၃၉	၆၁	၆၁	၂၈၈

ပုံစံ - ၈ - ၃ ကျေးရွာဖွံ့ဖြိုးရေး ဦးစားပေးအစီအစဉ် (Form PC 3)

လမ်းညွှန်စွာ အဆင့်(၃) ကျေးရွာမှော်မှန်းချက်အစည်းအပေး ပြီးဆုံးသောအခါ ကျေးရွာစီမံကိန်း အထောက်အကူပြု ကော်မတီသည် လူထုစည်းရုံးရေးမှူးအကူအညီဖြင့် ဤပုံစံကိုပြည့်စုံအောင် ဖြည့်သွင်းရမည်။

လူထုစည်းရုံးရေးမှူး/ဝန်ထမ်း အမည် **ဒေါ်တင်လေးနွယ်**

နေ့စွဲ **၂၂.၀၅.၂၀၁၆** စက်ဝန်းအား အမှတ်ခြစ်ပါ (✓) □ စက်ဝန်း(၁) □
 စက်ဝန်း(၂) □ စက်ဝန်း(၃) □ စက်ဝန်း(၄) □

ပြည်နယ်/တိုင်း **မန္တလေး** မြို့နယ် **ညောင်ဦး** ကျေးရွာအုပ်စု **သစ်တောင်** ကျေးရွာ **ဘုရားလက်**

က၊ အခက်အခဲအတားအဆီးများအားဆွေးနွေးခြင်း - ယခုလက်ရှိအခြေအနေတွင် ဤကျေးရွာဖွံ့ဖြိုးတိုးတက်ရေးအတွက် အဓိက အခက်အခဲအတားအဆီးများသည် မည်သည်များဖြစ်ပါသနည်း။ (အမျိုးသား/သမီး အနည်းဆုံးအခက်အခဲ ၅ ခုစီဖော်ပြပါ)

အမျိုးသား အဖွဲ့မှ တင်ပြသောအခက်အခဲအတားအဆီးများ	အမျိုးသမီး အဖွဲ့မှတင်ပြသောအခက်အခဲအတားအဆီးများ
၁ လျှပ်စစ်ဖိုလင်း၊ ရှိရုံ မလုံလောက် ဘက်စုံခက်ခဲ	၁ တောင်သူများ၊ စာရေး၊ ဆေး၊ ဖြူ ဝေခေ နည်း၊ သန့်စင်ခဲ
၂ လယ်ယာဆုံ၊ စက်ယန္တရား များ လိုက် သည့် ခက်ခဲ	၂ လျှပ်စစ်ဖိုလင်း၊ ရှိရုံ ခက်ခဲ
၃ စိုက်ပျိုးရေး၊ စိုက်ပျိုးရေးပစ္စည်းများ မရှိ ခက်ခဲ	၃ ရွာတွင်းလမ်းများ၊ ဘွား၊ လာရ ခက်ခဲ
၄ ကလေး၊ များ၊ တတတ် ဖြောက် ချိန် ဆောင် ကျောင်း မရှိ သည့် ခက်ခဲ	၄ စာလုပ်ကိုင် ခွားပါ၊ သည့် ခက်ခဲ
၅ မြေကွက် မရှိ ဖြစ် ချိန်ခေ၊ ခက်ခဲ	၅ စိုက်ပျိုးရေးနှင့် မြေ၊ မြေ၊ ရေ၊ သန့်စင် နည်း ခက်ခဲ

၆ ရွာလယ်လမ်း ဘွား၊ လာရ ခက်ခဲ
 ၇ မြေကွက် မရှိ ဖြစ် ချိန်ခေ၊ ခက်ခဲ
 ၈ မျှော်မှန်းခြင်း - နောင်လာမည့် (၅) နှစ် အတွင်း ကျေးရွာဖွံ့ဖြိုးရေး မျှော်မှန်းလျာထားချက်များအား တင်ပြပါ။

အမျိုးသားအဖွဲ့မှ တင်ပြသောမျှော်မှန်းချက်များ	အမျိုးသမီးအဖွဲ့မှ တင်ပြသောမျှော်မှန်းချက်များ
၁ လျှပ်စစ်ဖိုလင်း၊ ရှိရုံ	၁ လျှပ်စစ်ဖိုလင်း၊ ရှိရုံ
၂ စိုက်ပျိုးရေး၊ စိုက်ပျိုးရေးပစ္စည်းများ လိုက်ရန်	၂ ရွာတွင်းလမ်းများ၊ ကောင်းမွန် ရှိရုံ
၃ ပညာတတ်များ များပြားလာရန်	၃ ပညာရေး၊ ကဆိပ် ဖြင့် မား ရှိရုံ
၄ အိမ်ထောင်စုစိုက်ပျိုးရေး မြေကွက်ရှိရန်	၄ စာလုပ်ကိုင် ချိန်ခေ၊ စိုက်ပျိုးရေး နည်း ရှိရုံ
၅ စိုက်ပျိုးရေး လျှပ်စစ်၊ ရှိရုံ	၅ စိုက်ပျိုးရေးနှင့် မြေ၊ မြေ၊ ရေ၊ သန့်စင် များ

၉ လူထုစီမံကိန်း၏ လာမည့် (၃) နှစ်အတွက် အကျုံးဝင်သော ဦးစားပေး ဖွံ့ဖြိုးတိုးတက်မှု လုပ်ငန်း အစီအစဉ်များအားဖော်ပြပါ။

အဆင့်	ကျေးရွာအတွက် ဦးစားပေး ဖွံ့ဖြိုးတိုးတက်မှု လုပ်ငန်းစဉ်များ	အဆိုပြုသူ (အမျိုးသားများ/ အမျိုးသမီးများ/ အမျိုးသား+ အမျိုးသမီး)	ခန့်မှန်းကုန်ကျ စရိတ်	အကျိုးခံစားခွင့်ရှိသူ ခန့်မှန်းခြေ အရေအတွက်
၁	ရွာတွင်းလမ်းပြင်ခြင်း	ကျား + မ	၇,၀၀၀,၀၀၀	(၂၅၅) ဦး
၂	စာကြည့်တိုက်	ကျား + မ	၇,၀၀၀,၀၀၀	(၂၅၅) ဦး
၃	ဆေးပေးခန်း	ကျား + မ	၁၀,၀၀၀,၀၀၀	(၂၅၅) ဦး
၄	မြေထိန်းနံရံ	ကျား + မ	၈,၀၀၀,၀၀၀	(၂၅၅) ဦး
၅				

၄
 ယ၊ လူထုစီမံကိန်း၏ လာမည့် (၂၀၂၅) နှစ်အတွက်အကျိုးမဝင်သော ဦးစားပေး ဖွံ့ဖြိုးတိုးတက်မှု လုပ်ငန်း အစီအစဉ်များအားဖော်ပြပါ။

အဆင့်	ကျေးရွာအတွက် ဦးစားပေး ဖွံ့ဖြိုး တိုးတက်မှု လုပ်ငန်းစဉ်များ	အဆိုပြုသူ (အမျိုးသားများ/ အမျိုးသမီးများ/အမျိုးသား+ အမျိုးသမီး)	အခန်းကဏ္ဍ
၁	ခါမိတွင်း မြေသစ်တန်း	မ	
၂	ဝပ်ရွှေဘူသစ် တန်း	ကျား	
၃	ပိုင်ကုန်း၊ ရှေ့၊ နောက်၊ ယဉ်၊ သစ်တန်း	ကျား + မ	
၄			
၅			

ဥက္ကဋ္ဌ ၊ ကျေးရွာစီမံကိန်းအထောက်အကူပြုကော်မတီမှ အတည်ပြုသည်။

အမည် ဦးကျော်ရွှေ လက်မှတ် [Signature] နေ့စွဲ ၂၀၂၄-၀၂-၂၀

ပုံစံ - ၈ - ၁ ကျေးရွာအခြေခံအချက်အလက်များ (Form PC 1)

လမ်းညွှန်စွာ၊ ကျေးရွာတစ်ရွာသို့ ပထမဆုံးမိတ်ဆက်ခရီး သွားရောက်သောအခါ လူထုစည်းရုံးရေးမှူးသည် ကျေးရွာ ခေါင်းဆောင်များအား ကျေးရွာအချက်အလက်များကို ဖေရွာရပ်ခံ၍ တောင်းခံရသည်။ ဤအချက်အလက်များကို စီမံကိန်း၊ မိတ်ဆက်အစည်းဝေးမတိုင်မီတောင်းခံရမည်။ စီမံကိန်းမိတ်ဆက်အစည်းဝေးတွင် လူထုစည်းရုံးရေးမှူးသည် ဤအချက်အလက် များအား ဝစ်ဆေးပြီး မှန်ကန်အောင်ပြုလုပ်ရမည်။ ပြီးနောက်တွင် လူထုစည်းရုံးရေးမှူးမှ သတင်းအချက်အလက်ထဲသို့ Tablets မှ တာဆင့် ဖြည့်သွင်းရမည်။

ကျေးရွာခေါင်းဆောင် အမည် ဦးမြလွင်	ကျေးရွာခေါင်းဆောင်၏ ဖုန်းနံပါတ် ၀၇-၇၇၈၀၉၇၉၁၈	လူထုစည်းရုံးရေးမှူး၏ အမည် ဒေါ်အိအိခိုင်
ပြည်နယ်/တိုင်းဒေသကြီး မန္တလေး	မြို့နယ် ဇောတီးမြို့	ကျေးရွာအုပ်စု သစ်ဝိဇာ
		ကျေးရွာ ဘုရားဇေးကျေး

က။ လူဦးရေ

လူမျိုးစု	အိမ်ထောင်စုအရေအတွက်	ကိုးကွယ်သည့်ဘာသာ	အိမ်ထောင်စုအရေအတွက်
လူမျိုးစု (၁) ဗမာ	၆၂	ဘာသာ (၁) ဗုဒ္ဓ	၆၂
လူမျိုးစု (၂) -----		ဘာသာ (၂) -----	
လူမျိုးစုရော -----		ဘာသာရော -----	
အခြား			
	အရေအတွက်		
မသန်စွမ်းသူများ	-		
သက်ကြီးရွယ်အိုများ (၆၅ နှစ် နှင့် အထက်)	၂၀	"	
စစ်ဘေးရှောင်			

လူဦးရေ	အမျိုးသား အရေအတွက်	အမျိုးသမီး (အရေအတွက်)
လူဦးရေ	၁၂၄	၁၃၂
လူမျိုးစု (၁)-----		
လူမျိုးစု (၂)-----		
အခြား		
အိမ်ထောင်ဦးစီး	၄၃	၁၉

(ခ) အခြေခံအဆောက်အအုံ အသုံးအဆောင်များ

စာသင်ကျောင်း	အမှတ် ခြံပ်ပါ	ကျန်းမာရေး	အမှတ် ခြံပ်ပါ	ဘာသာရေး အဆောက် အအုံများ	အမှတ် ခြံပ်ပါ
အထက်တန်းကျောင်း	<input type="checkbox"/>	ဆေးရုံ	<input type="checkbox"/>	ဇေတီ	<input checked="" type="checkbox"/>
အလယ်တန်းကျောင်း	<input type="checkbox"/>	ကျန်းမာရေးဌာန	<input type="checkbox"/>	ဘုန်းကြီးကျောင်း	<input checked="" type="checkbox"/>
မူလတန်းကျောင်း	<input checked="" type="checkbox"/>	ကျန်းမာရေးဌာနခွဲ	<input type="checkbox"/>	ဟိန္ဒူဘုရားကျောင်း	<input type="checkbox"/>
မူကြိုကျောင်း	<input type="checkbox"/>	ဆေးပေးခန်း	<input type="checkbox"/>	ခရစ်ယာန်ကျောင်း	<input type="checkbox"/>
အခြား	<input type="checkbox"/>	အခြား	<input type="checkbox"/>	ဗလီ	<input type="checkbox"/>
				အခြား	<input checked="" type="checkbox"/>
မှတ်ချက်		မှတ်ချက်		မှတ်ချက်	
				ခမ္ဘာရုံ	

(ဂ) ကျွမ်းကျင်သူများမှတ်တမ်း: (ကျေးရွာတွင်နေထိုင်သော သို့မဟုတ် တခြားရွာမှလာရောက်သော ကျွမ်းကျင်သူများ)

(၁) စာသင်ကျောင်း			(၂) ကျန်းမာရေး			(၃) လက်မှညာရှင်		
	ရွာတွင်နေထိုင်သူ	အခြားရွာမှလာသူ		ရွာတွင်နေထိုင်သူ	အခြားရွာမှလာသူ		ရွာတွင်နေထိုင်သူ	အခြားရွာမှလာသူ
မူလတန်းပြဆရာ/မ	<input type="checkbox"/>	<input checked="" type="checkbox"/>	ဆရာဝန်	<input type="checkbox"/>	<input type="checkbox"/>	လက်သမား	<input type="checkbox"/>	<input checked="" type="checkbox"/>
အထက်တန်းပြဆရာ/မ	<input type="checkbox"/>	<input type="checkbox"/>	လက်ထောက်ကျန်းမာရေးမှူး	<input type="checkbox"/>	<input type="checkbox"/>	ပန်းရံ	<input type="checkbox"/>	<input checked="" type="checkbox"/>
အလယ်တန်းပြဆရာ/မ	<input type="checkbox"/>	<input type="checkbox"/>	အမျိုးသမီးကျန်းမာရေးဆရာမ	<input type="checkbox"/>	<input type="checkbox"/>	လျှပ်စစ်ကျွမ်းကျင်ပီးသမား	<input type="checkbox"/>	<input checked="" type="checkbox"/>
မူကြိုဆရာ/မ	<input type="checkbox"/>	<input type="checkbox"/>	သားဖွားဆရာမ	<input type="checkbox"/>	<input checked="" type="checkbox"/>	ရေပိုက်သွယ်သူ	<input checked="" type="checkbox"/>	<input type="checkbox"/>
အခြား	<input type="checkbox"/>	<input type="checkbox"/>	ပြည်သူ့ကျန်းမာရေးလုပ်သား	<input type="checkbox"/>	<input type="checkbox"/>	စက်ပြင်ဆရာ	<input type="checkbox"/>	<input checked="" type="checkbox"/>
မှတ်ချက်			မှတ်ချက်			မှတ်ချက်		

(ဃ) ကျေးရွာသို့ ရောက်ရှိနိုင်သည့် လမ်းအခြေအနေ / ကျေးရွာတစ်ရွာသည် ၎င်း၏ ကျေးရွာအုပ်စုနှင့် ဆက်သွယ်ထားသော လမ်းအခြေအနေ (အောက်ပါတို့ကိုပိုင်းပါ)

ကျောက်ကြမ်းလမ်း: တက္ကရာလမ်း ကွန်ကရစ်လမ်း: _____
 ကျောက်ခင်းလမ်း: မြေသားလမ်း လူသွားလမ်း: _____
 မော်တော်ဆိုင်ကယ်လမ်း: _____
 အခြား: _____

(င) ကျေးရွာဖွံ့ဖြိုးမှုစီမံချက်

(၁) လူထုပဟိုပြုစီမံကိန်းမစတင်မီ ဤကျေးရွာတွင်ကျေးရွာဖွံ့ဖြိုးမှု စီမံချက်ရှိခဲ့ပါသလား? ပိုင်းပါ
 ရှိပါသည် / (မရှိပါ) / မသိပါ

(၂) ရှိခဲ့ပါလျှင် ဤစီမံချက်ကို မည်သည့် ခုနှစ်တွင်ပြင်ဆင်ခဲ့ပါသနည်း? နှစ်-----/ မသိပါ

(၃) ဤစီမံချက်ကို မြို့နယ်မှအတည်ပြုခဲ့ပါသလား? ပြုခဲ့ပါသည်/မပြုခဲ့ပါ /မသိပါ

(စ) ခရီးအကွာအဝေး

(၁) ဤကျေးရွာ၏ပဟိုမှ ၎င်းကျေးရွာအုပ်စု၏ပဟိုအထိ ခရီးမိုင်မည်မျှကွာဝေးသနည်း? မိုင်---၁--- /မသိပါ

(၂) ဤကျေးရွာမှ ၎င်းကျေးရွာအုပ်စုပဟိုအထိ သွားလာရာတွင်ကြာမြင့်သည့်အချိန်၊

ခြောက်သွေ့ရာသီတွင်ကြာချိန် ၁၅ မိနစ် ----- ထော်လာဂျီ/မော်တော်ဆိုင်ကယ်/ခြေလျင်/လား/မော်တော်ဘုတ်/
 အခြား: -----

မိုးရာသီတွင်ကြာချိန် ၁၅ မိနစ် ----- ထော်လာဂျီ/မော်တော်ဆိုင်ကယ်/ခြေလျင်/လား/မော်တော်ဘုတ်/
 အခြား: -----

(ဆ) ပတ်ဝန်းကျင်ဆိုင်ရာ သဘာဝဘေးအန္တရာယ်

ဤကျေးရွာတွင် ရေကြီးခြင်းကဲ့သို့ သဘာဝဘေးအန္တရာယ်ကျရောက်ဖူးခြင်း ရှိပါသလား။
 မရှိပါ ရှိပါသည် ရှိလျှင်ဖော်ပြပါ -----

(ဇ) ကျေးရွာတွင် ဖွဲ့စည်းထားသော အဖွဲ့အစည်းများ

လူထုဗဟိုပြုစီမံကိန်းမတိုင်မီ ဤကျေးရွာတွင် ကျေးရွာဖွံ့ဖြိုးရေးအတွက် အစိုးရ (သို့) ရွာသားများကိုယ်တိုင် (သို့) စီမံကိန်းတစ်ခုခုမှ ဖွဲ့စည်းထားသည့် အဖွဲ့အစည်းများရှိပါသလား။

(၁) -----

(၂) -----

(ဈ) အထွေထွေအုပ်ချုပ်ရေး ဦးစီးဌာန (GAD) မှ မှတ်တမ်းတင်ထားခြင်း

ဤကျေးရွာသည် အထွေထွေအုပ်ချုပ်ရေး ဦးစီးဌာန (GAD) မှ မှတ်တမ်းတင်ထားမှု ရှိပါသလား။

မရှိပါ ရှိပါသည်

ကျေးရွာခေါင်းဆောင်

အမည် ဦးမြင့်

လက်မှတ်

(မလွှဲ) နေ့စွဲ

လူထုစည်းရုံးရေးမှူး

အမည် ဒေါ်အိအိအိ

လက်မှတ်

Khainy နေ့စွဲ

၂၇.၉.၂၀၁၇

ပုံစံ - ၀ - ၂ - စီမံကိန်းစက်ဝန်းအချိန်ဇယား (PC 2)

လမ်းညွှန်ချက်၊ သက်ဆိုင်ရာလူထုစည်းရုံးရေးမှူး/လက်ထောက်နည်းပညာမှူးများမှ စီမံကိန်းစက်ဝန်းအဆင့်တစ်ခုစီပြီးစီးတိုင်း ကျေးရွာနှင့် ကျေးရွာအုပ်စုအတွက် ဤပုံစံကို ဖြည့်သွင်းရမည်။

စည်းရုံးရေးမှူး/ဝန်ထမ်း အမည် **၂၈.၉.၂၀၁၇** စက်ဝန်းအားအမှတ်ခြစ်ပါ စက်ဝန်း(၁) စက်ဝန်း(၂) စက်ဝန်း(၃) စက်ဝန်း(၄)

မြို့နယ် **မန္တလေး** ကျေးရွာအုပ်စု **ဘင်စောစင်** ကျေးရွာ **ဘုရားရွာကျေး**

စီမံကိန်းဆောင်ရွက်မှုအစဉ်များ	နေ့စွဲ		အစည်းအဝေးတွင်တက်ရောက်သူအရေအတွက်				အိမ်ထောင်စု %
	စတင်သည့် နေ့	ပြီးဆုံးသည့် နေ့	အမျိုးသား အရေအတွက်	အမျိုးသမီး အရေအတွက်	အိမ်ထောင်စု အရေအတွက်	လူမျိုးစုအပေါ် အရေအတွက်နှင့် လူမျိုးစုအပေါ်	
၁။ ကျေးရွာစီမံကိန်း မိတ်ဆက်အစည်းအဝေး	၂၇.၉.၁၇	၂၇.၉.၁၇	၂၀	၃၈	၅၉	၅၉	၆၂
၂။ ကျေးရွာဖွံ့ဖြိုးရေး စီမံချက်ရေးဆွဲခြင်း အစည်းအဝေး	၂၈.၉.၁၇	၂၈.၉.၁၇	၂၀	၃၈	၅၉	၅၉	၆၂
၃။ ကျေးရွာအုပ်စု လုပ်ငန်းဆုံးဖြတ်ချက်ချသည့် အစည်းအဝေး							
၄။ မြို့နယ်အဆင့် စီမံကိန်းရေးဆွဲရေးနှင့် အကောင်အထည်ဖော်ရေးကော်မတီ၏ စီမံကိန်း ဝန်းသင်မှု အစည်းအဝေး	၂၃.၁၀.၁၇	၂၃.၁၀.၁၇	မလို	မလို	မလို	မလို	မလို
၅။ မြို့နယ် စီမံကိန်းရေးဆွဲရေးနှင့် အကောင်အထည်ဖော်ရေး ကော်မတီ၏ဆုံးဖြတ်ချက်ကို ရွာသို့ အသိပေး ပေးကြားခြင်းသည် အစည်းအဝေး	၂၄.၁၀.၁၇	၂၄.၁၀.၁၇	၁၉	၂၅	၄၄	၄၄	၆၂
၆။ စီမံကိန်းလုပ်ငန်းစဉ်စီမံချက်ရေးဆွဲခြင်း အစည်းအဝေး	မလို	မလို	မလို	မလို	မလို	မလို	မလို
၇။ စီမံကိန်းလုပ်ငန်း အကောင်အထည်ဖော်ရေးဆွဲခြင်း	၃.၁၂.၁၇	၃.၁၂.၁၇	၂၃	၃၀	၅၃	၅၃	၆၂
၈။ စီမံကိန်းလုပ်ငန်း အကောင်အထည်ဖော်ရေးဆွဲခြင်း	၃.၁၂.၁၇	၃.၁၂.၁၇	၂၃	၃၀	၅၃	၅၃	၆၂

၃၀၂၀၇	၃၀၂၀၇	၂၃	၃၀	၅၃	၅၃	မဃ	၆၂
၃၀၂၀၇	၃၀၂၀၇	၂၃	၃၀	၅၃	၅၃	မဃ	၆၂
၇၀၂၀၇	၇၀၂၀၇	၉	၇	၁၆	၁၆	မဃ	၆၂
၂၁၀၂၀၇	၂၁၀၂၀၇	၉	၇	၁၆	၁၆	မဃ	၆၂
၁၅၀၂၀၈	၁၅၀၂၀၈	၉	၇	၁၆	၁၆	မဃ	၆၂
၂၃၀၂၀၈	၂၃၀၂၀၈	၉	၇	၁၆	၁၆	မဃ	၆၂
၁၆၂၀၈	၁၆၂၀၈	၂၂	၂၈	၅၀	၅၀	မဃ	၆၂

ပုံစံ - ၈ - ၃ ကျေးရွာခွဲခြားရေး ဦးစားပေးအပ်အစဉ် (Form PC 3)

လမ်းညွှန်ချက် အဆင့်(၃) ကျေးရွာမှော်မှန်းချက်အစဉ်အစား ပြီးဆုံးသောအခါ ကျေးရွာခွဲခြားမှု အထောက်အကူပြု ကော်မတီသည် လူထုဝင်ရုံးရေးမှူးအဖွဲ့အစည်းဖြင့် ဤပုံစံကိုပြည့်စုံအောင် ပြည့်သွင်းရမည်။

လူထုဝင်ရုံးရေးမှူး/ဝန်ထမ်း အမည် ဒေါ်အိအိသီ

နေ့စွဲ ၂၀.၉.၂၀၁၇ ဝက်ဝန်းအား အမှတ်ခြစ်ပါ (✓) ဝက်ဝန်း(၁) ဝက်ဝန်း(၂)
 ဝက်ဝန်း(၃) ဝက်ဝန်း(၄)

ပြည်နယ်/တိုင်း <u>မန္တလေး</u>	မြို့နယ် <u>လွှာမင်း</u>	ကျေးရွာအုပ်စု <u>သစ်တော</u>	ကျေးရွာ <u>ဘုရားလေးကျား</u>
----------------------------------	-----------------------------	--------------------------------	--------------------------------

တ။ အဝက်အခဲအတားအဆီးများအားဆွေးနွေးခြင်း - ယခုလက်ရှိအခြေအနေတွင် ဤကျေးရွာခွဲခြားတိုးတက်ရေးအတွက် အဓိက အခက်အခဲအတားအဆီးများသည် မည်သည့်များဖြစ်ပါသနည်း။ (အမျိုးသား/သမီး အနည်းဆုံးအခက်အခဲ ၅ ခုစီဖော်ပြပါ)

အမျိုးသား အရွယ်မှ တင်ပြသော အခက်အခဲအတားအဆီးများ	အမျိုးသမီး အရွယ်မှ တင်ပြသော အခက်အခဲအတားအဆီးများ
၁ ဣတွင်း လမ်းများမကောင်းသည့် အခက်အခဲ	၁ ဣတွင်း လမ်း မကောင်း ချို့သွားလာရာ တွင်ခက်ခဲ
၂ စာကြည့်တိုက်မရှိ နှင့် မပညာသုတေသန မရှိသည့် အခက်အခဲ	၂ ခြေထိမ်းနှံ့ရုံမရှိသည့် အခက်အခဲ
၃ ဣ ထိပ်ခြေထိမ်းနှံ့ရုံမရှိသည့် အခက်အခဲ	၃ ရေခြောက်ခြင်းမရှိသည့် အခက်အခဲ
၄ ရေပူလှော်ဖုတ်စီခြောက်ခြင်းမရှိသည့် အခက်အခဲ	၄ စာမြက်ကန်မရှိသည့် အခက်အခဲ
၅ လယ်ယာလုပ်ထွက်ကိုသာအားနည်း ထိုက်ပျိုး ရေးအောက်ကျသည့် အခက်အခဲ	၅ စာကြည့်တိုက်မရှိ ချို့မပညာသုတေသန အားနည်းသည့် အခက်အခဲ

ခ။ မှော်မှန်းခြင်း - နောင်လာမည့် (၅) နှစ် အတွင်း ကျေးရွာခွဲခြားရေး မှော်မှန်းလျာထားချက်များအား တင်ပြပါ။

အမျိုးသားအရွယ်မှ တင်ပြသော မှော်မှန်းချက်များ	အမျိုးသမီးအရွယ်မှ တင်ပြသော မှော်မှန်းချက်များ
၁ ဣတွင်း လမ်းများကောင်း ရန်	၁ ဣတွင်း လမ်းများ ကောင်း ရန်
၂ စာကြည့်တိုက် ရှိ ရန်	၂ ခြေထိမ်း နှံ့ရုံ ပြုလုပ်ရန်
၃ ဣ ထိပ်ခြေထိမ်းနှံ့ရုံဖြည့်ရန်	၃ ရေပူလှော်ခြင်း ရရှိရန်
၄ ရေပူလှော်ဖုတ်စီခြောက်ခြင်း ရရှိရန်	၄ စာမြက်ကန် ရရှိရန်
၅ ထိုက်ပျိုး ရေးအောက်ခြောက်ခြင်းကို ယာရရှိရန်	၅ စာကြည့်တိုက် ရှိ ရန်

၈။ လူထုစီမံကိန်း၏ လာမည့် (၄) နှစ်အတွက် အကျုံးဝင်သော ဦးစားပေး ဖွံ့ဖြိုးတိုးတက်မှု လုပ်ငန်း အစီအစဉ်များအားဖော်ပြပါ။

အဆင့်	ကျေးရွာအတွက် ဦးစားပေး ဖွံ့ဖြိုးတိုးတက်မှု လုပ်ငန်းစဉ်များ	အဆိုပြုသူ (အမျိုးသားများ/ အမျိုးသမီးများ/အမျိုးသား + အမျိုးသမီး)	ခန့်မှန်းကုန်ကျ ဝင်ရတ်	အကျိုးခံစားခွင့်ရှိသူ ခန့်မှန်းခြေ အရေအတွက်
၁	ရွာတွင်းလမ်းများဖွဲ့ပြင် ၅၆	ကျား + မ	14000000	(၂၅၆) ဦး
၂	မြေထိမ်းမိရဲမြေယုတ်ရန်	ကျား + မ	6000000	(၂၅၆) ဦး
၃	ရေအောက်မြောင်းတူးဖော် ၅၆	ကျား + မ	5000000	(၂၅၆) ဦး
၄	စာကြည့်တိုက်	ကျား + မ	8000000	(၂၅၆) ဦး
၅	အခြွေကန်ဖွဲ့ပြင်ယုတ်ရန်	ကျား + မ	4000000	(၂၅၆) ဦး

၉။ လူထုစီမံကိန်း၏ လာမည့် (၄) နှစ်အတွက် အကျုံးမဝင်သော ဦးစားပေး ဖွံ့ဖြိုးတိုးတက်မှု လုပ်ငန်း အစီအစဉ်များအားဖော်ပြပါ။

အဆင့်	ကျေးရွာအတွက် ဦးစားပေး ဖွံ့ဖြိုး တိုးတက်မှု လုပ်ငန်းစဉ်များ	အဆိုပြုသူ (အမျိုးသားများ/ အမျိုးသမီးများ/အမျိုးသား + အမျိုးသမီး)	အခန်းကဏ္ဍ
၁	ကွန်ပျူတာသင်တန်း	ကျား + မ	
၂	Speaking သင်တန်း	ကျား + မ	
၃	ဖုန်းပြင်သင်တန်း	ကျား + မ	
၄	ဒိုက်ပျိုးရေးသင်တန်း	ကျား + မ	
၅	မြွေမြှောရေးသင်တန်း	ကျား + မ	

ခေါင်းဆောင်၊ ကျေးရွာစီမံကိန်းအထောက်အကူပြုကော်မတီမှ အတည်ပြုသည်။

အမည်၊ ဦးကျော်စော

လက်မှတ်၊ [Signature]

နေ့ရက်၊ ၂၇.၉.၂၀၁၇

ကျေးရွာခေါင်းစဉ်အဖြစ် အရွေးချယ်ထားသော ကျေးရွာအုပ်စုများကို အရွေးချယ်ရန် ဤစာရွက်ဖြင့် အစီအစဉ်ပြုစုရမည်။ ဤစာရွက်ဖြင့် အရွေးချယ်ရန် အတွက် အစီအစဉ်ပြုစုရမည့် ကျေးရွာအုပ်စုများသည် ဤစာရွက်ဖြင့် အစီအစဉ်ပြုစုရမည့် ကျေးရွာအုပ်စုများ၏ အစီအစဉ်ကို အစီအစဉ်ပြုစုရမည်။ ဤစာရွက်တွင် လူထုစည်းရုံးရေးမှူးမှ သတင်းအချက်အလက်အရ၊ Tablets ထုတ်ပြန်ချက်များပါရှိသည်။

ကျေးရွာခေါင်းစဉ် အမည် ဦးသက်နိုင်	ကျေးရွာခေါင်းစဉ်၏ ဖုန်းနံပါတ် ၀၉-၇၅၁၈၅၅၆၇	လူထုစည်းရုံးရေးမှူး၏ အမည် ဒေါ်အိအိဒိုင်
ပြည်နယ်/တိုင်းဒေသကြီး မန္တလေး	မြို့နယ် ပုသိမ်	ကျေးရွာအုပ်စု သစ်တောင်
		ကျေးရွာ ဘုရားပေးကျီး

က၊ လူဦးရေ

လူမျိုးစု	အိမ်ထောင်စုအရေအတွက်	ကိုးကွယ်သည့်ဘာသာ	အိမ်ထောင်စုအရေအတွက်
လူမျိုးစု (၁) ဗမာ	၆၂	ဘာသာ (၁) ဗုဒ္ဓ	၆၂
လူမျိုးစု (၂) -----		ဘာသာ (၂) -----	
လူမျိုးစု (၃) -----		ဘာသာ (၃) -----	
လူမျိုးစုရော -----		ဘာသာရော -----	
အခြား			
	အရေအတွက်		
မသန်စွမ်းသူများ	-		
သက်ကြီးရွယ်အိုများ (၆၅ နှစ် နှင့် အထက်)	၂၀		
စစ်ဘေးရှောင်			

	အမျိုးသား (အရေအတွက်)	အမျိုးသမီး (အရေအတွက်)
လူဦးရေ	၁၂၄	၁၃၂
လူမျိုးစု (၁) -----		
လူမျိုးစု (၂) -----		
လူမျိုးစု (၃) -----		
အခြား		
အိမ်ထောင်စွဲစီး	၄၃	၁၉

မူလတန်းပြ ဆရာ/မ	<input checked="" type="checkbox"/>	ကျွမ်းကျင်သူ	<input type="checkbox"/>	ကျွမ်းကျင်သူ	<input checked="" type="checkbox"/>
အလယ်တန်းကျောင်း	<input type="checkbox"/>	ကျွမ်းကျင်သူ	<input type="checkbox"/>	ကျွမ်းကျင်သူ	<input type="checkbox"/>
လယ်လွန်ကျောင်း	<input type="checkbox"/>	ဆေးပေးစဉ်	<input type="checkbox"/>	ရေပေးစဉ်	<input type="checkbox"/>
အထက်တန်းကျောင်း	<input type="checkbox"/>	အခြား	<input type="checkbox"/>	မလိ	<input type="checkbox"/>
အခြား	<input type="checkbox"/>			အခြား	<input checked="" type="checkbox"/>
မှတ်ချက်		မှတ်ချက်		မှတ်ချက်	ခမ္ဘာရုံ

(ဂ) ကျွမ်းကျင်သူများမှတ်တမ်း (ကျေးရွာတွင်နေထိုင်သော သို့မဟုတ် တခြားရွာမှလာရောက်သော ကျွမ်းကျင်သူများ)

(၁) တာဝန်ကျောင်း			(၂) ကျန်းမာရေး			(၃) လက်မှုပညာရှင်		
	ရွာတွင်နေထိုင်သူ	အခြားရွာမှလာသူ		ရွာတွင်နေထိုင်သူ	အခြားရွာမှလာသူ		ရွာတွင်နေထိုင်သူ	အခြားရွာမှလာသူ
မူလတန်းပြ ဆရာ/မ	<input type="checkbox"/>	<input checked="" type="checkbox"/>	ဆရာဝန်	<input type="checkbox"/>	<input type="checkbox"/>	လက်သမား	<input type="checkbox"/>	<input checked="" type="checkbox"/>
အထက်တန်းပြ ဆရာ/မ	<input type="checkbox"/>	<input type="checkbox"/>	လက်ထောက်ကျန်းမာရေးမှူး	<input type="checkbox"/>	<input type="checkbox"/>	ပန်းရုံ	<input type="checkbox"/>	<input checked="" type="checkbox"/>
အလယ်တန်းပြ ဆရာ/မ	<input type="checkbox"/>	<input type="checkbox"/>	အမျိုးသမီးကျန်းမာရေးဆရာမ	<input type="checkbox"/>	<input type="checkbox"/>	လျှပ်စစ်ကျွမ်းကျင်၊ မီးသမား	<input type="checkbox"/>	<input checked="" type="checkbox"/>
မူကြိုဆရာ/မ	<input type="checkbox"/>	<input type="checkbox"/>	သားဖွားဆရာမ	<input type="checkbox"/>	<input checked="" type="checkbox"/>	ရေပိုက်သွယ်သူ	<input checked="" type="checkbox"/>	<input type="checkbox"/>
အခြား	<input type="checkbox"/>	<input type="checkbox"/>	ပြည်သူ့ကျန်းမာရေးလုပ်သား	<input type="checkbox"/>	<input type="checkbox"/>	စက်ပြင်ဆရာ	<input type="checkbox"/>	<input checked="" type="checkbox"/>
မှတ်ချက်			မှတ်ချက်			မှတ်ချက်		

(ဃ) ကျေးရွာသို့ ရောက်ရှိနိုင်သည့် လမ်းအခြေအနေ / ကျေးရွာတစ်ရွာသည် ၎င်း၏ ကျေးရွာအုပ်စုနှင့် ဆက်သွယ်ထားသော လမ်းအခြေအနေ (အောက်ပါတို့ကိုပိုင်းပါ)

ကျောက်ကြမ်းလမ်း: ကတ္တရာလမ်း ကွန်ကရစ်လမ်း: မော်တော်ဆိုင်ကယ်လမ်း:
 ကျောက်ခင်းလမ်း: မြေသားလမ်း: လူသွားလမ်း: အခြား: _____

(င) ကျေးရွာဖွံ့ဖြိုးမှုစီမံချက်

(၁) လူထုဗဟိုပြုစီမံကိန်းမစတင်မီ ဤကျေးရွာတွင်ကျေးရွာဖွံ့ဖြိုးမှု စီမံချက်ရှိခဲ့ပါသလား?

(၂) ရှိခဲ့ပါလျှင် ဤစီမံချက်ကို မည်သည့် ခုနှစ်တွင်ပြင်ဆင်ခဲ့ပါသနည်း?

ပိုင်းပါ

ရှိပါသည် / မရှိပါ / မသိပါ

နှစ်-----/ မသိပါ

(၃) ဤစီမံချက်ကို မြို့နယ်မှအတည်ပြုခဲ့ပါသလား? ပြုခဲ့ပါသည် / မပြုခဲ့ပါ / မသိပါ

(၈) ခရီးအကွာအဝေး

(၁) ဤကျေးရွာ၏ဗဟိုမှ ၎င်းကျေးရွာအုပ်စု၏ဗဟိုအထိ ခရီးမိုင်မည်မျှကွာဝေးသနည်း? မိုင်---၁---/ မသိပါ

(၂) ဤကျေးရွာမှ ၎င်းကျေးရွာအုပ်စုဗဟိုအထိ သွားလာရာတွင်ကြာမြင့်သည့်အချိန်။

ခြောက်သွေ့ရာသီတွင်ကြာချိန်(၀၀ : ၁၅) ထော်လာဂျီ / မော်တော်ဆိုင်ကယ် / ခြေလျင် / လား / မော်တော်ဘုတ် / အခြား -----

မိုးရာသီတွင်ကြာချိန်(၀၀ : ၁၅) ထော်လာဂျီ / မော်တော်ဆိုင်ကယ် / ခြေလျင် / လား / မော်တော်ဘုတ် / အခြား -----

(ဆ) ပတ်ဝန်းကျင်ဆိုင်ရာ သဘာဝဘေးအန္တရာယ်

ဤကျေးရွာတွင် ရေကြီးခြင်းကဲ့သို့ သဘာဝဘေးအန္တရာယ်ကျရောက်ဖူးခြင်း ရှိပါသလား။

မရှိပါ ရှိပါသည် ရှိလျှင်ဖော်ပြပါ ----- ရေကြီးခြင်း

(ဇ) ကျေးရွာတွင် ဖွဲ့စည်းထားသော အဖွဲ့အစည်းများ

လူထုဗဟိုပြုစီမံကိန်းမတိုင်မီ ဤကျေးရွာတွင် ကျေးရွာဖွံ့ဖြိုးရေးအတွက် အစိုးရ (သို့) ရွာသားများကိုယ်တိုင်(သို့) စီမံကိန်းတစ်ခုခုမှ ဖွဲ့စည်းထားသည့် အဖွဲ့အစည်းများရှိပါသလား။

- (၁) ----- ပက်မြန်စာ -----
- (၂) -----
- (၃) -----
- (၄) -----

(ဈ) အထွေထွေအုပ်ချုပ်ရေး ဦးစီးဌာန (GAD) မှ မှတ်တမ်းတင်ထားခြင်း

ဤကျေးရွာသည် အထွေထွေအုပ်ချုပ်ရေး ဦးစီးဌာန (GAD) မှ မှတ်တမ်းတင်ထားမှု ရှိပါသလား။

မရှိပါ ရှိပါသည်

ကျေးရွာခေါင်းဆောင် အမည် ဦးသာကျိင်

လက်မှတ် *Aht* နေ့စွဲ

လူထုစည်းရုံးရေးမှူး အမည် ဒေါ်အိအိခိုင်

လက်မှတ် *Maing* နေ့စွဲ

ပုံစံ - ၈ - ၂ - စီမံကိန်းစက်ဝန်းအချိန်ဇယား (PC 2)

စက်ဝန်းအားအမှတ်ဖြစ်ပါ စက်ဝန်း(၁) စက်ဝန်း(၂) စက်ဝန်း(၃) စက်ဝန်း(၄)

မန္တလေး: ပြိုင်ရည် ဖျာခင်း ကျေးရွာအုပ်စု ဘဏ်ကော့ ကျေးရွာ အစည်းအဝေးတွင်တက်ရောက်သူအရေအတွက်

စက်ဝန်းအားအမှတ်ဖြစ်ပါ	စက်ဝန်း(၁)	စက်ဝန်း(၂)	စက်ဝန်း(၃)	စက်ဝန်း(၄)	အစည်းအဝေးတွင်တက်ရောက်သူအရေအတွက်				အိမ်ထောင်စုပေါင်း	အိမ်ထောင်စုပေါင်း %
					အမျိုးသားအရေအတွက်	အမျိုးသမီးအရေအတွက်	အိမ်ထောင်စုအရေအတွက်	လူမျိုးစုတက်ရောက်သူအရေအတွက်နှင့်လူမျိုးစုအမည်		
စတင်သည် ဇန. ပြီးဆုံးသည် ဇန.										
13.9.18	13.9.18	13.9.18	13.9.18	13.9.18	၂၀	၅၂	၆၂	၆၂	၆၂	၁၀၀%
14.9.18	14.9.18	14.9.18	14.9.18	14.9.18	၂၀	၅၂	၆၂	၆၂	၆၂	၁၀၀%
14.9.18	14.9.18	14.9.18	14.9.18	14.9.18	၁၂	၈	၂၀	၂၀	၆၂	
16.11.18	16.11.18	16.11.18	16.11.18	16.11.18	မလို	မလို	မလို	မလို	မလို	မလို
18.11.18	18.11.18	18.11.18	18.11.18	18.11.18	၁၉	၃၁	၅၀	၅၀	၆၂	၈၀.၆၅%
မလို	မလို	မလို	မလို	မလို	မလို	မလို	မလို	မလို	မလို	မလို
11.12.18	11.12.18	11.12.18	11.12.18	11.12.18	၁၀	၂၅	၃၅	၃၅	၆၂	၅၆.၄၅%
11.12.18	11.12.18	11.12.18	11.12.18	11.12.18	၁၀	၂၅	၃၅	၃၅	၆၂	၅၆.၄၅%

၆.၃။ သက္ကတဓမ္မရတနာကျမ်း လျာထားအစီအစဉ် ရေးဆွဲခြင်း	၁၁.၁၂.၁၈	၁၁.၁၂.၁၈	၁၀	၂၅	၃၅	၃၅	၁၅	၁၅	၂၅	၅၆.၅၅၂
၆.၄။ ပြင်/ထိန်းအစီအစဉ် ရေးဆွဲခြင်း	၁၁.၁၂.၁၈	၁၁.၁၂.၁၈	၁၀	၂၅	၃၅	၃၅	၁၅	၁၅	၂၅	၅၆.၅၅၂
၇။ စီမံကိန်းလုပ်ငန်းခွဲ တိုးတက်မှု စောင့်ကြည့် အစည်းအဝေး	မလို့	မလို့	မလို့	မလို့	မလို့	မလို့	မလို့	မလို့	မလို့	
၇.၁။ အစည်းအဝေး ပထမအကြိမ်	၁၂.၁၂.၁၈	၁၂.၁၂.၁၈	၉	၇	၁၆	၁၆	၁၆	၁၆	၂၅	၂၅.၈၁၅
၇.၂။ အစည်းအဝေး ဒုတိယအကြိမ်	၁၅.၁.၁၉	၁၅.၁.၁၉	၉	၇	၁၆	၁၆	၁၆	၁၆	၂၅	၂၅.၈၁၅
၇.၃။ အစည်းအဝေး တတိယအကြိမ်	၁၇.၂.၁၉	၁၇.၂.၁၉	၉	၇	၁၆	၁၆	၁၆	၁၆	၂၅	၂၅.၈၁၅
၇.၄။ အစည်းအဝေး စတုတ္ထအကြိမ်										
၈။ စီမံကိန်းလုပ်ငန်းခွဲ အပြီးသတ်စစ်ဆေးခြင်း အစည်းအဝေး	၁၆.၃.၁၉	၁၆.၃.၁၉	၉	၇	၁၆	၁၆	၁၆	၁၆	၂၅	၂၅.၈၁၅
၉။ လူထုစစ်ဆေးပွဲအစည်းအဝေး	၁၇.၄.၁၉	၁၇.၄.၁၉	၂၄	၃၈	၆၅	၆၅	၆၅	၆၅	၂၅	၁၀၀%

၈။ လူထုဝိမံတိန်း၏ လာမည့် (၄) နှစ်အတွက် အကျုံးဝင်သော ဦးစားပေး ဖွံ့ဖြိုးတိုးတက်မှု လုပ်ငန်း အစီအစဉ်များအားဖော်ပြပါ။

အဆင့်	ကျေးရွာအတွက် ဦးစားပေး ဖွံ့ဖြိုးတိုးတက်မှု လုပ်ငန်းစဉ်များ	အဆိုပြုသူ (အမျိုးသားများ/ အမျိုးသမီးများ/ အမျိုးသား + အမျိုးသမီး)	ခန့်မှန်းကုန်ကျ ဝရိတ်	အကျိုးခံစားခွင့်ရှိသူ ခန့်မှန်းခြေ အရေအတွက်
၁	ကွဲတွင်းကွက်ကွဲအစားအစားခြင်း	ကျား + မ	17500000	၁၂၄ + ၁၃၂
၂	ကျွန်းတံတားခြင်း များပြုလုပ်ခြင်း	ကျား + မ	10000000	၁၃၄ + ၁၃၂
၃	စာအိမ်တိုက်များ မြှင့်မံခြင်း	ကျား + မ	15000000	၁၂၄ + ၁၃၂
၄	အခြေခံကန်ပြုလုပ်ခြင်း	ကျား + မ	၄၀၀၀၀၀၀	၁၂၄ + ၁၃၂
၅				

၉။ လူထုဝိမံတိန်း၏ လာမည့် (၄) နှစ်အတွက် အကျုံးမဝင်သော ဦးစားပေး ဖွံ့ဖြိုးတိုးတက်မှု လုပ်ငန်း အစီအစဉ်များအားဖော်ပြပါ။

အဆင့်	ကျေးရွာအတွက် ဦးစားပေး ဖွံ့ဖြိုး တိုးတက်မှု လုပ်ငန်းစဉ်များ	အဆိုပြုသူ (အမျိုးသားများ/ အမျိုးသမီးများ/ အမျိုးသား + အမျိုးသမီး)	အခန်းကဏ္ဍ
၁	မွေးမြူရေးပစ္စည်းပေးအပ်ရေး	ကျား + မ	
၂	စိုက်ပျိုးရေး နည်းပညာ အစောင့်	ကျား + မ	
၃	အာချက်အစောင့်	ကျား + မ	
၄	အာချက် အစောင့်	ကျား + မ	
၅			

ပုံစံ - ၈ - ၃ ကျေးရွာခွဲ ဖြီးရေး ဦးစားပေးအစီအစဉ် (Form PC 3)

လမ်းညွှန်ချက် အဆင့်(၃) ကျေးရွာရွေးချယ်မှုရက်အစဉ်အပေး ဖြီးဆုံးသောအခါ ကျေးရွာပိတ်နံး အထောက်အကူပြု လောင်ပင်သည် လူထုရွေးချယ်ရေးအကူအညီပြုပုံ ဤပုံစံကိုဖြည့်စုံအောင် ဖြည့်သွင်းရမည်။

လူထုရွေးချယ်ရေးမှ ဝန်ထမ်း အမည် - **မေတ္တာစိန်**

နေ့စွဲ တော်ဝန်အား အမှတ်ခြိပ်မိ (၁) တော်ဝန်(၁) တော်ဝန်(၂) တော်ဝန်(၃) တော်ဝန်(၄)

ဖြည့်နှင်း/တိုင်း	ဦးစီး	ကျေးရွာအုပ်စု	ကျေးရွာ
မန္တလေး	ရွှေဘိုမြို့	သစ်ယောင်	ဘုားလေးကျေး

တ။ အခက်အခဲအတားအဆီးများအားဖော်ပြခြင်း -
ယခုလက်ရှိအခြေအနေတွင် ဤကျေးရွာခွဲ ဖြီးတိုးထုတ်ရေးအတွက် အဓိက အခက်အခဲအတားအဆီးများသည် မည်သည်များ ဖြစ်ပါသနည်း။ (အမျိုးသား/သမီး အနည်းဆုံးအခက်အခဲ ၅ ခုစီဖော်ပြပါ)

အမျိုးသား အဖွဲ့မှ တင်ပြသောအခက်အခဲအတားအဆီးများ		အမျိုးသမီး အဖွဲ့မှ တင်ပြသောအခက်အခဲအတားအဆီးများ	
၁	ကွဲတွင်းလမ်းများ သိထူးရှင် သွားလာရခက်ခဲခြင်း	၁	ကွဲတွင်းလမ်းများ သိထူးရှင် သွားလာရခက်ခဲခြင်း
၂	အုတ်စိုရေ ဖြတ်ရခြင်း မရှိ၍ လမ်းပျက်စီးလွယ်ခြင်း	၂	အုတ်စိုရေ ဖြတ်ရခြင်း မရှိ၍ လမ်းပျက်စီးလွယ်ခြင်း
၃	အခြောက်ကန် မရှိ၍ ပတ်ဝန်းကျင် ညစ်ညမ်းခြင်းဖြစ်ပေါ်စေခြင်း	၃	အခြောက်ကန် မရှိ၍ ပတ်ဝန်းကျင် ညစ်ညမ်းခြင်းဖြစ်ပေါ်စေခြင်း
၄	အာထွေးဆွေ မတူညီတာများလားရန် များစွာခက်ခဲခြင်း	၄	အာထွေးဆွေ မတူညီတာများလားရန် များစွာခက်ခဲခြင်း
၅		၅	

ခ။ ရွေးမှန်ခြင်း -
နောင်လာမည့် (၅) နှစ် အတွင်း ကျေးရွာခွဲ ဖြီးရေး ရွေးမှန်လျာထားချက်များအား တင်ပြပါ။

အမျိုးသားအဖွဲ့မှ တင်ပြသောရွေးမှန်ချက်များ		အမျိုးသမီးအဖွဲ့မှ တင်ပြသောရွေးမှန်ချက်များ	
၁	ကွဲတွင်းကျွန်းကုတ်လမ်း ခင်းခြင်းဖြစ်ရန်	၁	ကွဲတွင်းကျွန်းကုတ်လမ်း ခင်းခြင်းဖြစ်ရန်
၂	ကျေးရွာအုပ်စုအဖွဲ့အစည်းများ ပြုပြင်ခြင်း ဖြစ်ရန်	၂	ကျေးရွာအုပ်စုအဖွဲ့အစည်းများ ပြုပြင်ခြင်း ဖြစ်ရန်
၃	အခြောက်ကန်များ မှန်းမံခြင်း ဖြစ်ရန်	၃	အခြောက်ကန်များ မှန်းမံခြင်း ဖြစ်ရန်
၄	အခြောက်ကန်ပြုပြင်မှုများ ဖြစ်ရန်	၄	အခြောက်ကန်ပြုပြင်မှုများ ဖြစ်ရန်

အစည်းအဝေးကျင်းပသည့်နေ့ရက် - 14.9.2018

အစည်းအဝေးကျင်းပသည့်အချိန် - နံနက် 9:00

အစည်းအဝေးကျင်းပသည့်နေရာ - ဘုရားပေးကုန်း (မေတ္တာရုံ)

အစည်းအဝေးပြုလုပ်သူ - ဒေါ်သိင်္ခာစိုး၊ ဒေါ်အိအိခိုင်

အစည်းအဝေးတက်ရောက်သူ - ကျား (၂၀)၊ မ (၅၅)

အစည်းအဝေးရည်ရွယ်ချက် - လူထုဖွဲ့စည်းပုံ၊ မိတ်ဆက်ခြင်း ဖွင့်
ဝေတနာ့ဝန်ထမ်းရွေးချယ်ခြင်း

အခမ်းအနားအစီအစဉ် (၁) - လူထုစည်းရုံးရေးဖွဲ့စည်းခြင်း ဖွဲ့စည်းအဖွဲ့အစည်းအဖွဲ့
နားအစီအစဉ်ကို ထုတ်ပြန်ကြားချက် အခမ်းအနား ဖွင့်
ပွင့်ကြောင်းကြေငြာခဲ့ပါသည်။

အခမ်းအနားအစီအစဉ် (၂) - အုပ်ချုပ်ရေးဖွဲ့စည်းခြင်း ဖွဲ့စည်းအဖွဲ့အစည်းအဖွဲ့
ပြောကြားပြီး ကျေးဇူးတင်စွာ လူထုဖွဲ့စည်းပုံ၊ မိတ်ဆက်ခြင်း ဖွင့်
ပွင့်ကြောင်းကြေငြာခဲ့ပါသည်။

အခမ်းအနားအစီအစဉ် (၃) - လူထုစည်းရုံးရေးဖွဲ့စည်းခြင်း ဖွဲ့စည်းအဖွဲ့အစည်းအဖွဲ့
ပြုလုပ်ရမည့် ရည်ရွယ်ချက်ကို ကျေးဇူးတင်စွာ
ရှင်းလင်းကြေငြာကြားခဲ့ပါသည်။

အခမ်းအနားအစီအစဉ် (၄) - လူထုစည်းရုံးရေးဖွဲ့စည်းခြင်း ဖွဲ့စည်းအဖွဲ့အစည်းအဖွဲ့
စီမံကိန်း၊ အကြောင်းပြောရန် ရည်ရွယ်ချက်ကို ရှင်းလင်း
တင်ပြခဲ့ပါသည်။

အခမ်းအနားအစီအစဉ် (၅) - လူထုစည်းရုံးရေးဖွဲ့စည်းခြင်း ဖွဲ့စည်းအဖွဲ့အစည်းအဖွဲ့
ပေးပို့ပုံစံဖြင့် စွဲစေခြင်းအား ကျေးဇူးတင်စွာ
ကျေးဇူးတင်စွာ ကျေးဇူးတင်စွာ ကျေးဇူးတင်စွာ

၅၆:၀၆:၀၆:၀၆:၀၆:၀၆

အစဉ်အဆက်အစဉ် (၆) - ယူထုစည်းရုံးရေးဖွဲ့: ဖော်အိအိဒီဒီ ဖြစ်ပေါ်စေရန်
အား ၅၆:၀၆:၀၆:၀၆:၀၆:၀၆ ဖြစ်ပေါ်စေရန် အပိုင်း (၆)
ပိုင်းနှင့် အဆင့် (၁၄) ဆင့် အား ကျေးဇူးတင်အား
ဆွေးနွေးတင်ပြခဲ့ပါသည်။

အစဉ်အဆက် (၇) - လက်ထောက်မှူးများ ဖော်အိအိဒီဒီ ဖြစ်ပေါ်စေရန်
သောလုပ်ငန်းများအကြောင်းနှင့် အကျိုးပေးသောလုပ်
ငန်းများအကြောင်းတင်ပြခဲ့ပါသည်။

အစဉ်အဆက် (၈) - လက်ထောက်မှူးများ ဖော်အိအိဒီဒီ ဖြစ်ပေါ်စေရန်
ပြုစုထိန်းသိမ်းရေးအကြောင်း ဆွေးနွေးခဲ့ပါသည်။ ဆက်
လက်၍ သဘာဝပတ်ဝန်းကျင် အကာအကွယ်နှင့် လူမှုအ
ကာအကွယ် များအကြောင်းကို ၅၆:၀၆:၀၆:၀၆:၀၆:၀၆ တင်ပြခဲ့ပါသည်။

အစဉ်အဆက် (၉) - ယူထုစည်းရုံးရေးဖွဲ့: ဖော်အိအိဒီဒီ ဖြစ်ပေါ်စေရန်
အစိုးရအဖွဲ့များကိုဆွေးနွေးခဲ့ပါသည်။

အစဉ်အဆက် (၁၀) - ယူထုစည်းရုံးရေးဖွဲ့: ဖော်အိအိဒီဒီ ဖြစ်ပေါ်စေရန်
ကြားဖြောင့်ဖြင့်စုစည်း၍ အစိုးရအဖွဲ့များကို ကျေးဇူး
တင်အားနှင့် ဆွေးနွေးခဲ့ပါသည်။

အစဉ်အဆက် (၁၁) - ယူထုစည်းရုံးရေးဖွဲ့: ဖော်အိအိဒီဒီ ဖြစ်ပေါ်စေရန်
တာဝန်ဝတ္တရား ဖြစ်ပေါ်စေရန်နှင့် ဆွေးနွေးခဲ့ပါသည်။

အစဉ်အဆက် (၁၂) - ယူထုစည်းရုံးရေးဖွဲ့: ဖော်အိအိဒီဒီ ဖြစ်ပေါ်စေရန်
ရှောင်ရန် အချက်များအား ဆွေးနွေးခဲ့ပါသည်။

အခမ်းအနားအစီအစဉ် (၁၃) - ယူထုစည်းရုံးရေးဖွဲ့စည်းရေးအဖွဲ့၏ အဖွဲ့ဝင်များနှင့် ဗြဟ္မစင်္ကြံတိုက်မှ ရွာစောတန်း
ဝန်ထမ်း၏ တာဝန်ဝတ္တရားများအား စွမ်းပမ်းပြောကြား၍
ကျေးဇူးတင်စွာ ယူထုစည်းရုံးရေးအဖွဲ့အား ဗြဟ္မစင်္ကြံတိုက်မှ
ဦးဆောင်သူမင်းစွန်း၊ ဒေါ်ခင်မာမာ၊ တို့အား ပေးချမ်းပါ
သည်။

အစီအစဉ် (၁၄) - ယူထုစည်းရုံးရေးဖွဲ့စည်းရေး အဖွဲ့ဝင်များနှင့် ဗြဟ္မစင်္ကြံတိုက်မှ
စတုတ္ထခြံတိုက်မှ စီမံကိန်း၊ မိတ်ဆက်အစည်းအဝေး
ပထမနေ့ အခမ်းအနားအစီအစဉ်များ ပြီးဆုံးကြောင်း
ကြေညာခဲ့ပါသည်။

စီမံကိန်း၊ မိတ်ဆက်အစည်းအဝေး ပထမနေ့ အစီအစဉ်များ (၁၀:၃၀) မှစ၍
ပြီးဆုံးခဲ့ပါသည်။

အသုံးအဆောင်ကျွမ်းကျင်ပညာသင်တန်း - ၁၆. ၇. ၂၀၁၈

အသုံးအဆောင်ကျွမ်းကျင်ပညာသင်တန်း အချိန် - နံနက် (၇: ၀၀)

အသုံးအဆောင်ကျွမ်းကျင်ပညာသင်တန်း နေရာ - ဘုရားလေးကုန်း (ဓမ္မစွာရုံ)

အသုံးအဆောင်ကျွမ်းကျင်ပညာသင်တန်း - ကျား (၂၀) ၊ မ (၅၅)

အသုံးအဆောင်ကျွမ်းကျင်ပညာသင်တန်း - လူမှုဆိုင်ရာဝန်ထမ်းများအား ဖွဲ့စည်းပေးပြီး တာဝန်ပေးအပ်အောင် စီစဉ်ပေးခြင်းနှင့် ကျေးဇူးတင်ပေးရန် အထောက်အကူပြုပေးရန် တောင်းဆိုခြင်း

အသုံးအဆောင်အဖွဲ့အစည်း (၁) - လူမှုဆိုင်ရာဝန်ထမ်းများ၏ အဖွဲ့အစည်း ဖွဲ့စည်းပေးရန် အဖွဲ့အစည်းများကို ကျေးဇူးပြုပေးခြင်း ဖြစ်ပေါ်ပါသည်။

အဖွဲ့အစည်း (၂) - လူမှုဆိုင်ရာဝန်ထမ်းများကို လူမှုဆိုင်ရာဝန်ထမ်းများ၏ အဖွဲ့အစည်း၊ ဝန်ထမ်းများ၏ အဖွဲ့အစည်း ဖွဲ့စည်းပေးခြင်း ဖြစ်ပေါ်ပါသည်။

- (၁) ကျေးဇူးတင်ပေးခြင်း ၊ (၂) လူမှုဆိုင်ရာဝန်ထမ်းများ၏ အဖွဲ့အစည်း
- (၃) ကျေးဇူးတင်ပေးခြင်း ၊ (၄) ကျေးဇူးတင်ပေးခြင်း ချိတ်ဆက်ပေးခြင်း
- (၅) ကျား ၊ မပင်မကုန် ၊ (၆) ဥပဒေနှင့် ဖွဲ့စည်းပေးခြင်း
- (၇) ကျား ၊ မ အဖွဲ့အစည်း ဖွဲ့စည်းပေးခြင်း ဖြစ်ပေါ်ပါသည်။

အဖွဲ့အစည်း (၃) - ကျေးဇူးတင်ပေးခြင်း တို့အား အဖွဲ့အစည်း ဖွဲ့စည်းပေးခြင်း ဖြစ်ပေါ်ပါသည်။

ယထမဦးစားလေ - ရွာတွင်းကျွန်းကရစ်လမ်းခင်းခြင်း

ဒုတိယဦးစားလေ - အုပ်စီရေအောက်ခြင်းပြုလုပ်ခြင်း

တတိယဦးစားလေ - တဖြည်းတဖြည်းတို့ကပြုခြင်း

စတုတ္ထဦးစားလေ - အခြွက်ကန် ပြုလုပ်ခြင်း

အခမ်းအနားအစီအစဉ် (၄) - ကျေးရွာဖွံ့ဖြိုး တိုးတက်ရေး အထောက်အကူပြုကော်မတီ ဖွဲ့စည်းခြင်းဖြင့် စေတနာအလုံအလောက်အားဖြင့် များစွာ ချွတ်ခါပါသည်။ ထို့သို့ ရွေးချယ်ရာတွင် စည်းရုံးရေး ဖွဲ့စည်း ကော်မတီများ၏ တာဝန်ဝတ္တရားများကို ပြောကြား၍ ကျေး ရွာလူထု၏ သဘောဆန္ဒအရ ဖွဲ့စည်းခါပါသည်။

အစီအစဉ် (၅) - လူထုပတ်ဝန်းကျင်၊ စတုတ္ထ ဒွင်စက်ဝိုင်း၊ မိတ်ဆက်အစည်း အဝေး၊ ဒုတိယနေ့၊ အခမ်းအနား အစီအစဉ်များ ဖြစ်ဆုံး ကြောင်း ကြေညာခါပါသည်။

စီမံကိန်း၊ မိတ်ဆက်အစည်းအဝေး၊ ဒုတိယနေ့၊ အစီအစဉ်များ (၁၁:၃၀) ရာစီ တွင်ဖြစ်ဆုံးခါပါသည်။

ကဏ္ဍအလိုက် လုပ်ငန်းချုပ်ဖွဲ့ရေး

ကဏ္ဍ	စဉ်	လုပ်ငန်းအမျိုးအစား	အဆိုပြုသူ(အမှန်ခြစ်ရန်)			ခုနှစ်	ထောက်ပံ့မည့်အဖွဲ့အစည်း	မှတ်ချက်
			ကျား	မ	ကျား+မ			
အခြေခံအဆောက်အအုံ (လမ်း/တံတား/ရေရရှိရေး/မီးလင်းရေး)	၁	ရွာဝေးကျောက်ချာ လမ်းခင်းခြင်း			✓ ကျား+မ	၂၀၁၆	၂၀၀၅	
	၂	ရွာတွင်းကျောက် ချာလမ်းခင်းခြင်း			✓	၂၀၁၆	၂၀၀၅	
	၃							
	၄							
	၅							
	၆							
	၇							
	၈							
	၉							
	၁၀							
	လူမှုပွားကဏ္ဍ(ပညာရေး/ကျန်းမာရေးနှင့်ဆိုင်သောအဆောက်အအုံများ နှင့်အခြားလိုအပ်ချက်များ)	၁						
၂								
၃		ဆေးစားခန်း			✓	၂၀၁၆	ကျန်းမာရေး	
၄		စာသင်ကျောင်း			✓	၂၀၁၆	ပညာရေး	
၅		စာကြည့်တိုက်			✓	၂၀၁၆	ဖျဖြားရေး	
၆								
၇								
၈								
၉								
၁၀								

ကဏ္ဍအလိုက် လုပ်ငန်းချုပ်ဖွဲ့ရေး

ကဏ္ဍ	စဉ်	လုပ်ငန်းအမျိုးအစား	အဆိုပြုသူ(အမှန်ခြင်ရန်)			ခုနှစ်	ထောက်ပံ့မည့် အဖွဲ့အစည်း	မှတ်ချက်
			ကျား	မ	ကျား+မ			
သက်မွေးဝမ်းကြောင်းကဏ္ဍ(ပိုက်ပျိုးရေး/မွေးမြူရေးနှင့်ဆိုင်သောအထောက်အပံ့များနှင့်အခြားလိုအပ်ချက်များ)	၁	ဝက်ကျွတ်သစ်တန်း	ကျား	မ	ကျား+မ	၂၀၁၆		
	၂	ဝက်ကျွတ်သစ်တန်း			✓	၂၀၁၆		
	၃	ဖျားမြင်းသစ်တန်း			✓	၂၀၁၆		
	၄							
	၅							
	၆							
	၇							
	၈							
	၉							
သဘာဝဘေးအန္တရာယ်လျော့ပါးရေးကဏ္ဍ	၁							
	၂							
	၃							
	၄							
	၅							
	၆							
	၇							
	၈							
	၉							
အခြားကဏ္ဍ(ဌာနဆိုင်ရာများသို့လွှဲပြောင်းနိုင်ခြင်းနှင့်အကောင်အထည်ဖော်ဆောင်ရွက်ပေးနိုင်ခြင်းမရှိသောလုပ်ငန်းများ)	၂							
	၃							
	၄							
	၅							
	၆							
	၇							
	၈							

ကဏ္ဍအလိုက် လုပ်ငန်းချုပ်ဇယား

ကဏ္ဍ	စဉ်	လုပ်ငန်းအမျိုးအစား	အဆိုပြုသူ(အမှန်ခြစ်ရန်)			ခုနှစ်	ထောက်ပံ့မည့်အဖွဲ့အစည်း	မှတ်ချက်
			ကျား	မ	ကျား+မ			
အခြေခံအဆောက်အအုံ (လမ်း/တံတား/ရေရရှိရေး/မီးလင်းရေး)	၁	စွာတွင်း လမ်း ပြင်ဆင်ခြင်း	ကျား	မ	✓ ကျား+မ	၂၀၁၇	၉၅၅	
	၂							
	၃							
	၄	ဖြေထိန်းရုံ			✓	၂၀၁၇	ကျေးလက်	
	၅							
	၆							
	၇							
	၈							
	၉							
	၁၀							
	လူမှုဖွံ့ဖြိုးရေးကဏ္ဍ (ပညာရေး/ကျန်းမာရေးနှင့်ဆိုင်သောအဆောက်အအုံများနှင့်အခြားလိုအပ်ချက်များ)	၁						
၂		စာကြည့်တိုက်			✓	၂၀၁၇	ဖြေထိန်းကျေး	
၃		စားပေးခန်း			✓	၂၀၁၇	ကျေးလက်	
၄		*						
၅								
၆								
၇								
၈								
၉								
၁၀								

ကဏ္ဍအလိုက် လုပ်ငန်းချုပ်ဖွဲ့ရေး

ကဏ္ဍ	စဉ်	လုပ်ငန်းအမျိုးအစား	အဆိုပြုသူ(အမှန်ခြစ်ရန်)		ခုနှစ်	ထောက်ပံ့မည့် အဖွဲ့အစည်း	မှတ်ချက်
			မ	ကျား+မ			
သက်မွေးဝမ်းကြောင်းကဏ္ဍ(စိတ်ပျိုးရေး/မွေးမြူရေးနှင့်ဆိုင်သော အထောက်အပံ့များနှင့်အခြားလိုအပ်ချက်များ)	၁	စိတ်ပျိုးမှုသင်တန်းကျား	မ	ကျား+မ	၂၀၁၇		
	၂	ထက်ရှာသင်တန်း		✓	၂၀၁၇		
	၃	စိတ်ပျိုးကျားနှင့်ပညာသင်တန်း		✓	၂၀၁၇		
	၄						
	၅						
	၆						
	၇						
	၈						
	၉						
သဘာဝဘေးအန္တရာယ်လျော့ပါးရေးကဏ္ဍ	၁						
	၂						
	၃						
	၄						
	၅						
	၆						
	၇						
	၈						
	၉						
အခြားကဏ္ဍ(ဌာနဆိုင်ရာများသို့လွှဲပြောင်းနိုင်ခြင်းနှင့်အကောင်အထည်ဖော်ဆောင်ရွက်ပေးနိုင်ခြင်းမရှိသောလုပ်ငန်းများ)	၂						
	၃						
	၄						
	၅						
	၆						
	၇						
	၈						

ကဏ္ဍအလိုက် လုပ်ငန်းချုပ်စာရင်း

ကဏ္ဍ	စဉ်	လုပ်ငန်းအမျိုးအစား	အဆိုပြုသူ(အမှန်ခြစ်ရန်)			ခုနှစ်	ထောက်ပံ့မည့်အဖွဲ့အစည်း	မှတ်ချက်
			ကျား	မ	ကျား+မ			
အခြေခံအဆောက်အအုံ (လမ်း/တံတား/ရေရရှိရေး/မီးလင်းရေး)	၁	ရွာတွင်းလမ်းများ ပြုပြင်ရေး			✓	၂၀၁၈	၂၀၁၈	
	၂	ရေထိန်းရုံ ပြုပြင်ရေး			✓	၂၀၁၈	ကျေးလက်	
	၃	ကျေးရွာအတွင်း တူးဖော်ရေး			✓	၂၀၁၈	။	
	၄							
	၅							
	၆							
	၇							
	၈							
	၉							
	၁၀							
လူမှုစီးပွားကဏ္ဍ (ပညာရေး/ကျန်းမာရေးနှင့်ဆိုင်သောအဆောက်အအုံများ နှင့်အခြားလိုအပ်ချက်များ)	၁							
	၂							
	၃							
	၄	စာကြည့်တိုက်			✓	၂၀၁၈	မြန်မာ့ရေး	
	၅	အမှတ်ကန်ပြုပြင်ရေး			✓	၂၀၁၈		
	၆							
	၇							
	၈							
	၉							
	၁၀							

ကဏ္ဍအလိုက် လုပ်ငန်းချုပ်စာရင်း

ကဏ္ဍ	စဉ်	လုပ်ငန်းအမျိုးအစား	အဆိုပြုသူ(အမှန်ခြစ်ရန်)		ခုနှစ်	ထောက်ပံ့မည့် အဖွဲ့အစည်း	မှတ်ချက်
			မ	ကျား+မ			
သက်မွေးဝမ်းကြောင်းကဏ္ဍ(ပိုက်ပျိုးရေး/မွေးမြူရေးနှင့်ဆိုင်သော အထောက်အပံ့အကူများနှင့်အခြားလိုအပ်ချက်များ)	၁	ကွန်ပျူတာအစီအစဉ်	ကျား	မ	၂၀၁၈		
	၂	Speaking သင်တန်း		မ	၂၀၁၈		
	၃	ဖုန်းပြသင်တန်း		မ	၂၀၁၈		
	၄	စိုက်ပျိုးရေးသင်တန်း		မ	၂၀၁၈		
	၅	မွေးမြူရေးသင်တန်း		မ	၂၀၁၈		
	၆						
	၇						
	၈						
	၉						
	၁၀						
သာယာဝတီအဖွဲ့အစည်းလျှောက်ထားရေးကဏ္ဍ	၁						
	၂						
	၃						
	၄						
	၅						
	၆						
	၇						
	၈						
	၉						
	၁၀						
အခြားကဏ္ဍ(ဌာနဆိုင်ရာများသို့လွှဲပြောင်းနိုင်ခြင်းနှင့်အကောင်အထည်ဖော်ဆောင်ရွက်ပေးနိုင်ခြင်းမရှိသောလုပ်ငန်းများ)	၂						
	၃						
	၄						
	၅						
	၆						
	၇						
	၈						

ကဏ္ဍအလိုက် လုပ်ငန်းချုပ်ပေးသော:

ကဏ္ဍ	စဉ်	လုပ်ငန်းအမျိုးအစား	အဆိုပြုသူ(အမှန်ခြစ်ရန်)			ခုနှစ်	ထောက်ပံ့မည့်အဖွဲ့အစည်း	မှတ်ချက်
			ကျား	မ	ကျား+မ			
အခြေခံအဆောက်အအုံကဏ္ဍ (လမ်း/တံတား/ရေရရှိရေး/မီးလင်းရေး)	၁	စွာတွင်းကွန်ကရစ် မော်ဒရန်	ကျား	မ	ကျား+မ	၂၀၁၉	၆၅၅	
	၂	ကျောက်မြောင်းများ ပြုလုပ်ခြင်း			✓	၂၀၁၉	ကျေးဇာတိ	
	၃							
	၄							
	၅							
	၆							
	၇							
	၈							
	၉							
	၁၀							
	လူမှုဖွံ့ဖြိုးရေးကဏ္ဍ(ပညာရေး/ကျန်းမာရေးနှင့်ဆိုင်သောအဆောက်အအုံများ နှင့်အခြားလိုအပ်ချက်များ)	၁						
၂								
၃		စာကြည့်တိုက်			✓	၂၀၁၉	မန်ကြားကျေး	
၄		စာမျက်နှာပြုလုပ် ခြင်း			✓	၂၀၁၉		
၅								
၆								
၇								
၈								
၉								
၁၀								

ကဏ္ဍအလိုက် လုပ်ငန်းချုပ်ဖွဲ့ရေး

ကဏ္ဍ	စဉ်	လုပ်ငန်းအမျိုးအစား	အဆိုပြုသူ(အမှန်ခြင်ရန်)		ခုနှစ်	ထောက်ပံ့မည့် အဖွဲ့အစည်း	မှတ်ချက်
			မ	ကျား+မ			
သက်မွေးဝမ်းကြောင်းကဏ္ဍ(စိတ်ပျိုးရေး/မွေးမြူရေး နှင့်ဆိုင်သော အထောက်အပံ့များနှင့်အခြားလိုအပ်ချက်များ)	၁	မွေးမြူရေးသင်တန်းကျား	မ	ကျား+မ	၂၀၁၉		
	၂	မြက်ပျိုးရေးအဖွဲ့		မ	၂၀၁၉		
	၃	စက်ချုပ်သင်တန်း		မ	၂၀၁၉		
	၄	စက်ရေးသင်တန်း		မ	၂၀၁၉		
	၅						
	၆						
	၇						
	၈						
	၉						
သဘာဝဘေးအန္တရာယ်လျော့ပါးရေးကဏ္ဍ	၁						
	၂						
	၃						
	၄						
	၅						
	၆						
	၇						
	၈						
	၉						
အခြားကဏ္ဍ(ဌာနဆိုင်ရာများသို့လွှဲပြောင်း နိုင်ခြင်းနှင့်အကောင်အထည်ဖော်ဆောင်ရွက်ပေးနိုင်ခြင်းမရှိသောလုပ်ငန်းများ)	၂						
	၃						
	၄						
	၅						
	၆						
	၇						
	၈						
	၉						