

ပြည်ထောင်စု သမ္မတ မြန်မာနိုင်ငံတော်အစိုးရ
စိုက်ပျိုးရေး၊ မွေးမြူရေးနှင့် ဆည်မြောင်းဝန်ကြီးဌာန
ကျေးလက်ဒေသဖွံ့ဖြိုးတိုးတက်ရေးဦးစီးဌာန
ဘီးလင်းမြို့နယ်

National Community Driven Development Project
လူထုပဟိုပြုစီမံကိန်း



ကျေးရွာဖွံ့ဖြိုးရေးအစီအစဉ်
Village Development Plan (VDP)
ဘီးလင်းမြို့နယ်

၂၀၁၈ ခုနှစ်

ဘုရားဆိပ်ကျေးရွာအုပ်စု၊ ဘုရားဆိပ်ကျေးရွာ

မာတိကာ

စဉ်	အကြောင်းအရာ	စာမျက်နှာ
၁။	မာတိကာ	၁
၂။	ဘီးလင်းမြို့နယ်မြေပုံ	၂
၃။	ကျေးရွာအုပ်စုမြေပုံ	၃
၄။	ကျေးရွာအခြေခံအချက်အလက်များ	၄-၅
၅။	လူထုပူးပေါင်းပါဝင်သော လူမှုဆန်းစစ်ခြင်းနှင့် အကဲဖြတ်ခြင်း လုပ်ငန်းစဉ် (PSA/PRA) အကျဉ်ချုပ်ဇယား	၆
၆။	(က) လူမှုရေး အရင်းအမြစ်ပြုပြင်မှုနှင့် သုံးသပ်ချက်	၇-၈
	(ခ) ဥစ္စာဓန ကြွယ်ဝမှု အဆင့်အတန်း သတ်မှတ်ခြင်းနှင့် အသက်မွေးဝမ်း ကျောင်း ပြဇယားနှင့် သုံးသပ်ချက်များ	၉-၁၀
	ဂ။ အရင်းအမြစ် ပိုင်ဆိုင်မှု သုံးသပ်ခြင်း	၁၁-၁၂
	ဃ။ ရာသီခွင်ပြ ပြက္ခဒိန်နှင့် သုံးသပ်ခြင်း	၁၃-၁၄
	င။ ပင့်ကူအိမ်သုံးသပ်ခြင်း	၁၅-၁၆
	စ။ ဗင်းကာချပ်	၁၇-၁၈
	ဆ။ အမျိုးသား/အမျိုးသမီး အခက်အခဲများ	၁၉
	ဇ။ ကျေးရွာမျှော်မှန်းချက် (အမျိုးသား/အမျိုးသမီး)	၂၀
	ဈ။ ကျေးရွာဦးစားပေးလုပ်ငန်းများ	၂၁
၇။	ကော်မတီဝင်များရွေးချယ်ခြင်းနှင့် ကျေးရွာဖွံ့ဖြိုးရေးအစီအစဉ်ဆောင်ရွက်မှုမှတ်တမ်း ခါတ်ပုံများ	၂၂
၈။	ကော်မတီဝင်များစာရင်း	၂၃
၉။	ကျေးရွာ အချက်အလက်ပုံစံ(၁)	၂၄-၂၆
၁၀။	စီမံကိန်း အချိန်စက်ဝန်းအချိန်ဇယား (ပုံစံ ၂)	၂၇-၂၈
၁၁။	ကျေးရွာဖွံ့ဖြိုးရေးဦးစားပေးအစီအစဉ် (ပုံစံ ၃)	၂၉-၃၁
၁၂။	အစည်းအဝေးမှတ်တမ်းများ	၃၂
၁၇။	ကဏ္ဍအလိုက် အခက်အခဲမှတ်တမ်း	၃၃

ဘီးလင်းမြို့နယ် အခြေပြမြေပုံ



ဘုရားဆိပ်ကျေးရွာအုပ်စုပြင်မြေပုံ

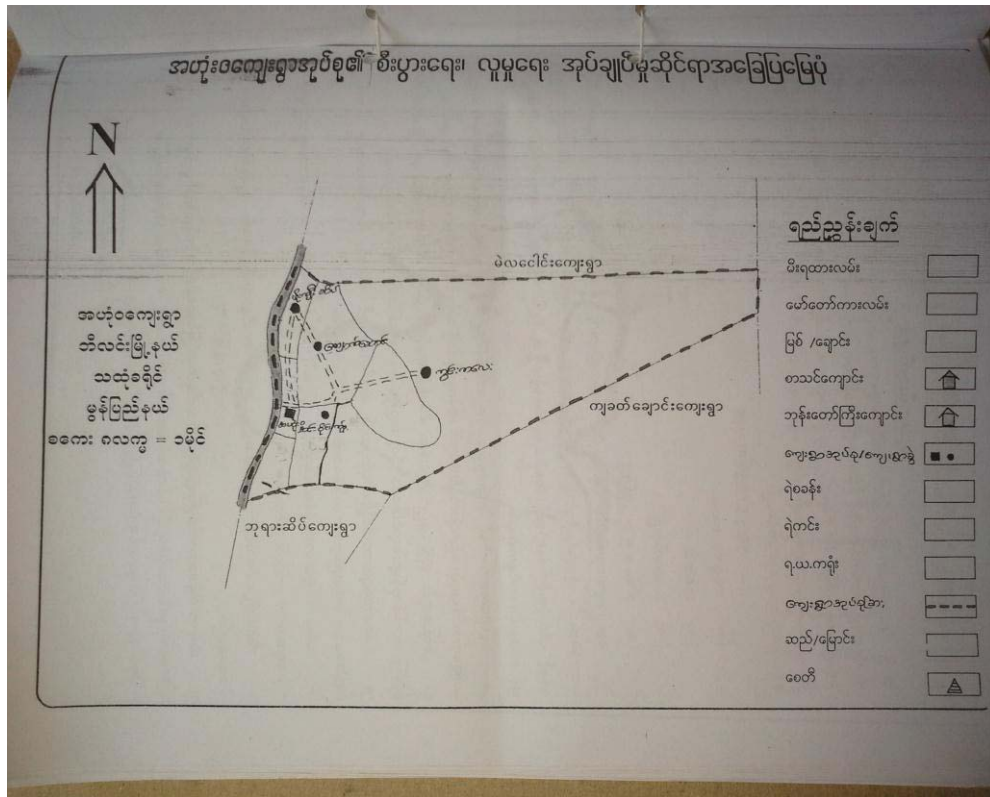

၃။ ဘုရားဆိပ် ကျေးရွာအုပ်စုတွင် ပါဝင်သော ကျေးရွာများစာရင်း

- ၁။ ဘုရားဆိပ်
- ၂။ တောင်သူဌေးကုန်း
- ၃။ မြောက်သူဌေးကုန်း
- ၄။ ကဒိုင်စိန်

၄။ ကျေးရွာ အခြေခံအချက်အလက်များ

ကျေးရွာအတွင်းရှိ စုစုပေါင်းအိမ်ထောင်စုနှင့် လူဦးရေ

အိမ်ထောင်စု	ကျား	မ	စုစုပေါင်း
၄၅	၁၂၃	၁၁၄	၂၃၇

လူနည်းစု၊ လူမျိုးစု အိမ်ထောင်စု

အမျိုးအစား	အိမ်ထောင်စု	ကျား	မ	စုစုပေါင်း
ကရင်	၁၄			
ဗမာ	၂၉			
လူမျိုးစုရော	၂			

ထိခိုက်လွယ် အိမ်ထောင်စု

ထိခိုက်လွယ်အုပ်စု	အိမ်ထောင်စု	ကျား	မ	စုစုပေါင်း
သက်ကြီးရွယ်အို				
အမျိုးသမီးဦးဆောင်	၁၀			
မသန်စွမ်း	၄			
စစ်ဘေးရှောင်	၁၀			

ကျေးရွာရှိ အခြေခံအဆောက်အအုံများ

ပညာရေး	ခြံစံပါ	ကျန်းမာရေး	ခြံစံပါ	ဘာသာရေး	ခြံစံပါ
အထက်တန်းကျောင်း		ဆေးရုံ		ဘုရား/စေတီ	✓
အလယ်တန်းကျောင်း		ကျန်းမာရေးဌာန		ဘုန်းကြီးကျောင်း	✓
မူလတန်းကျောင်း	✓	ကျန်းမာရေးဌာနခွဲ		ဟိန္ဒူဘုရားကျောင်း	
မူကြိုကျောင်း		ဆေးခန်း		ခရစ်ယာန်ဘုရားကျောင်း	
အခြား		အခြား		ဗလီ	
မှတ်ချက်		မှတ်ချက်		မှတ်ချက်	

အဓိကစီးပွားရေးလုပ်ငန်းများ

စိုက်ပျိုးရေး	မွေးမြူရေး	အသေးစားစီးပွားရေးလုပ်ငန်းများ	အခြား

ကျေးရွာအတွင်း အဓိကပိုင်ဆိုင်မှုများ

ကျေးရွာပိုင်ဆိုင်မှုများ	စိုက်ပျိုးရေး	စားကျက်မြေ	သစ်တောမြေ	သဲ/ကျောက်ရရှိမှု	ရေတွင်း/ရေကန်	စက်ရေတွင်း
အရေအတွက်						
ကျေးရွာပိုင်ဆိုင်မှုများ						
အရေအတွက်						

ကျေးရွာအတွင်း အခြားပိုင်ဆိုင်မှုများ

ကျေးရွာပိုင်ဆိုင်မှုများ	ရေတင်စက်	ထွန်	ထယ်	ကျွဲ	နွား	အခြား
အရေအတွက်						
ကျေးရွာပိုင်ဆိုင်မှုများ						
အရေအတွက်						

အခြားကျေးရွာရှိ အသုံးပြုနိုင်သော အရင်းအမြစ်/အချက်အလက်များ

အရင်းအမြစ်	ဆေးခန်း	မူလတန်းကျောင်း	ဈေး	ကျွမ်းကျင်လုပ်သား	လုပ်သား	မြေတူးစက်	လမ်းကြိတ်စက်
အရေအတွက်							

၅။ လူထုပူးပေါင်းပါဝင်သော လူမှုဆန်းစစ်ခြင်းနှင့် အကဲဖြတ်ခြင်း လုပ်ငန်းစဉ် (PSA/PRA) အကျဉ်းချုပ်ဇယား

၁၃၇၈ ခုနှစ်အတွက်

၁၃၇၈ ခုနှစ်အတွက်

လူထုပူးပေါင်းပါဝင်သော လူမှုဆန်းစစ်ခြင်းနှင့် အကဲဖြတ်ခြင်း လုပ်ငန်းစဉ် (PSA/PRA)
အကျဉ်းချုပ်ဇယား

စဉ်	အကြောင်းအရာ	နက် မှ	ဦးကဏ္ဍအုပ်စု	လက်ရောက်သူ			အဓိကဆွေးနွေးချက်များ
				ကဏ္ဍ	မ	အမျိုး	
၁	လူမှုစီးပွား အဆင့် သတ်မှတ်ခြင်း (Wealth Rank-ing)	၃	ရင်းနှီးမြှုပ်နှံမှု၊ အလုပ်၊ နှစ်ပေါင်း၊ အလှူဒါန်းပေးအပ်မှု များ	၇	၁၀	၁၇	ကျေးရွာလူမှုစီးပွား အုပ်စုများ နှ့်ခြား သတ်မှတ်နိုင်ရေး အတွက် အခြေခံနှုန်းများသတ်မှတ်ခြင်း၊ ကျေးရွာသား များနှင့် အများ သဘောတူ ခွဲခြားသတ်မှတ်ခြင်း
၂	ရာသီဥတုပြောင်းလဲခြင်း (S easonal Calendar)	၃	မက်မတ်ဝင် (အမျိုးသမီး၊ အမျိုးသားများ)	၇	၉	၁၆	ရာသီဥတုပျက်ပြားမှုများ၊ လယ်ယာထုပ်ဝန်းများ၊ ဆွေးနွေး လုပ်ငန်းများ၊ များပြားလှုပ်ငန်းများ၊ ဝမ်းစာ စားသုံး နှင့်ပုံစံတော်များ
၃	ကျေးရွာလူမှုစီးပွား ပြဿနာ စာတစ် ချပ် (Social map/resources map)	၃	ရပ်မိရပ်မ မက်မတ်ဝင်များ	၇	၁၀	၁၇	အိမ်အမျိုးအစားများအခြေခံအဆောက်အအုံများ၊ လမ်းပန်းဆက်သွယ်ရေးအခြေအနေ လယ်ယာမြေများ၊ မြစ်ချောင်းများ၊ အရေတွင်း၊ ရေကန်များ၊ သစ်တောများ
၄	ပြဿနာဝင်စုံဝင် (Problem tree)	-	အမျိုးသားများမက်မတ် ဝင်များ	-	-	-	ဆွေးနွေးထားသော အခြေခံအဆောက်အအုံများ၊ အသက် ချွေး ဝမ်းကျောင်းလုပ်ငန်းများ နှင့် ပညာရေး ကျွန်းမာသရ
၅	ပြဿနာဝင်စုံဝင် (Problem tree)	-	အမျိုးသမီးများ	-	-	-	ဆွေးနွေးထားသော အခြေခံအဆောက်အအုံများ၊ အသက် ချွေးဝမ်းကျောင်းလုပ်ငန်းများ
၆	ကျေးရွာ၏ (၄) နှစ်စဉ်အားအေး အစီအစဉ်အဖွဲ့	၃	အမျိုးသားအုပ်စုအမျိုး သမီးအုပ်စုလုပ်ငန်းအုပ် စုရပ်မိရပ်မအုပ်စု	၁၄	၁၉	၃၃	အကျဉ်းချုပ်ရေးအကဲဖြတ်စာရွက်နှင့် အဓိက လိုအပ် ချက်များ အပေါ်မူတည်၍ ဆုံးဖြတ်သည်။
၇	အဖွဲ့အစည်းစိုက်ဆက် ဥပဒေ (Venn Diagram)	၃		၇	၉	၁၆	ကျေးရွာအတွက် အဖွဲ့အစည်းများ မည်သည့်အတွက် မည်သည့်အဖွဲ့အစည်းများ စိုက်ဆက်လုပ်ကိုင်မှု
၈	ဝတ်လှမ်းကွန်ယက် (Spider Web)	၃	အမျိုးသားများနှင့် အမျိုးသမီးများ	၁၄	၁၉	၃၃	အမျိုးသားများနှင့် အမျိုးသမီးများ ကန့်သတ် အဖွဲ့အစည်းများရှိမှုနှင့် မရရှိသည့် အကြောင်းအရင်းများ
၉	ပြဿနာအဖွဲ့အစည်း လက်ရှိ အခြေအနေ နှင့် ပြောင်းလဲမှု ညွှန်းကိန်းများ	၃	ကျေးရွာလူမှုစီးပွား	၁၄	၁၉	၃၃	ပြဿနာအဖွဲ့အစည်းလက်ရှိအခြေအနေကို သိရှိနိုင် ရန်နှင့် ပြောင်းလဲမှု ညွှန်းကိန်းများ

၆။(က)လူမှုရေး အရင်းအမြစ်ပြမြေပုံ



ခ။ဥစ္စာဓန ကြွယ်ဝမှု အဆင့်အတန်း သတ်မှတ်ခြင်းနှင့် အသက်မွေးဝမ်းကျောင်းပြဇယား

ကျေးရွာ- ဘုရားဆိပ်

အုပ်စု - ဘုရားဆိပ်

နေ့စွဲ- ၃.၁၀.၂၀၁၇

ဥစ္စာဓန ကြွယ်ဝမှု ပြဇယား

မြို့နယ်အစိုးရ
ရက်စွဲ- ၃.၁၀.၁၇

အဆင့်	သတ်မှတ်ချက်	အိမ်ထောင်စု	ရာခိုင်နှုန်း
ပြေလည်	ကယက် ၁၀ ၊ ဒေက ၁ တောကြံ ဒဂုန် ၁ ၊ ဗျပ်ထောင်သွယ်မိုး ဒဂုန် ၁ ကျုံး ၊ ဆိုင်ကယက် ၁ စီး	၁၀	၂၂.၂ %
အကယ် အကတ်	ဆိုင်ကယက် ၁ စီး ၊ ကြံခင်းအနုပညာ ၁ ယက် ၊ ဗျပ်ထောင်ဒဂုန် ၁ ကျုံး ၊ ရွှေဆိုင် ၊ ကျည်း ၁ ကျုံး	၁၀	၂၂.၂ %
ပြေလည်	သစ်+ဝါး ၊ ဒဂုန် ၊ ကော်ဘီ ၁ စီး	၂၀	၄၄.၄ %
ဝင်ငွေ ကန့်သတ်ခြင်း	ဝါး ဒဂုန် ၁ ယက်	၅	၁၁.၂ %

ပါဝင်ဆွေးနွေးသူ
ကျား - ၇
မ - ၁၀
ပေါင်း - ၁၇

ဦးစောဇွေးနွေးသူ
ဒေါ်ဖြူဖြူသင်း
မြတ်ဗဟိုတင်သူ
ဒေါ်ခန့်နီ

၈။အရင်းအမြစ် ပိုင်ဆိုင်မှု သုံးသပ်ခြင်း

ကျေးရွာ- ဘုရားဆိပ် အုပ်စု - ဘုရားဆိပ်

နေ့စွဲ- ၃.၁၀.၂၀၁၇

အရင်းအမြစ် ထိန်းချုပ်မှု ဖြစ်ရလျှင်

ကျေးရွာ - ဘုရားဆိပ်

ဖွဲ့စည်းပုံ - ၁ ဦး နာင်း

အုပ်စု - ဘုရားဆိပ်

ရက်စွဲ - ၃.၁၀.၁၇

		
စက်ကျွေး ချောင်း	အုပ်ချုပ်စက်	- နာယိယာ - ကိုင်း

ဂါဝင် ဆွေးနွေးသူ

- ကျား - ၇ ဦး
- မ - ၉ ဦး
- ပေါင်း - ၁၆ ဦး

ဦးဆောင် ဆွေးနွေးသူ

- ဒေါ်အေးမြတ်သူ
- မှတ်တမ်း တင်သူ
- ဒေါ်သီတာ

ဃ။ ရာသီခွင်ပြ ပြက္ခဒိန်

ကျေးရွာ-ဘုရားဆိပ် အုပ်စု - ဘုရားဆိပ်

နေ့စွဲ- ၃.၁၀.၂၀၁၇

ကျေးရွာ - ဘုရားဆိပ် အုပ်စု - ဘုရားဆိပ်	<u>ကာသီခွင်ပြပြက္ခဒိန်</u>											မြို့နယ် - သီပေါ ဂုဏ်ခွဲ - ၃.၁၀.၁၇
ကမ္ဘာကြောင်းအရာ	တနင်္ဂနွေ	တနင်္လာ	ဗုဒ္ဓဟူး	သီအို	သီအို	အင်္ဂါ	အင်္ဂါ	အင်္ဂါ	အင်္ဂါ	အင်္ဂါ	အင်္ဂါ	အင်္ဂါ
ကာသီဥတု												
အရပ်အကိုင်	မိုး	မိုး	မိုး	မိုး	မိုး	မိုး	မိုး	မိုး	မိုး	မိုး	မိုး	မိုး
ဝင်ငွေ	ပ	ပ	ပ	ပ	ပ	ပ	ပ	ပ	ပ	ပ	ပ	ပ
ပွဲတော်	သင်္ကြန်			သီအို			မိုး	မိုး				ပွဲတော်
အသက်ကုတ်	အသက်ကုတ်	အသက်ကုတ်	အသက်ကုတ်	အသက်ကုတ်	အသက်ကုတ်	အသက်ကုတ်	အသက်ကုတ်	အသက်ကုတ်	အသက်ကုတ်	အသက်ကုတ်	အသက်ကုတ်	အသက်ကုတ်

ဝင်ငွေရွေးသူ → ကျား - ၇
မ - ၉
မိန်းမ - ၁၆

ဦးဆောင်ရွေးသူ - ဒေါ်အေးမြတ်သူ
မှတ်တမ်းတင်သူ - ဒေါ်သီတာ

(c) ပင့်ကူအိမ်သုံးသပ်ခြင်း

ကျေးရွာ - ဘုရားဆိပ်

အုပ်စု - ဘုရားဆိပ်

နေ့စွဲ - ၃.၁၀.၂၀၁၇

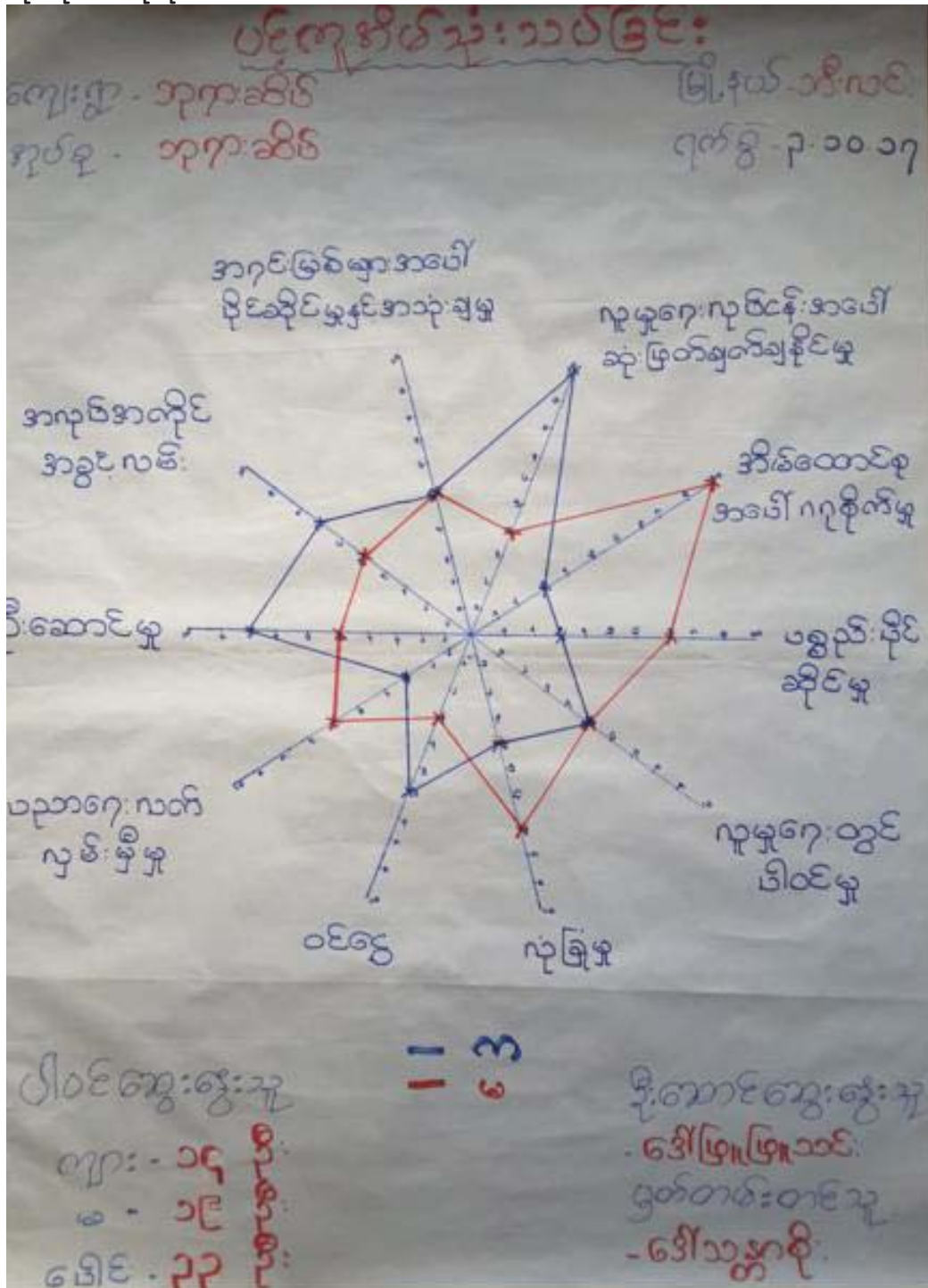

စ။ဗင်းကာချပ်

ကျေးရွာ- ဘုရားဆိပ်

အုပ်စု - ဘုရားဆိပ်

နေ့စွဲ- ၃.၁၀.၂၀၁၇



၈။ကျေးရွာမျှော်မှန်းချက်(အမျိုးသား/အမျိုးသမီး)

<p>ဝေဠုဂ္ဂ - ၁၃၇၀ ခုနှစ် (၁၅၅)</p> <p>ဒုဂ္ဂ - ၁၃၇၀ ခုနှစ်</p>	<p>ကြို.ပုဂံ - ၁၃၇၀ ခုနှစ်</p> <p>၇၀၀၅ - ၄ - ၁၀ - ၁၇</p>
---	--

အမျိုးသားအဖွဲ့ ဖြစ်ပေါ်ရေးအတွက် မျှော်မှန်းချက်များ

- ၁ • အစဉ်အဆက် ဖြစ်ပေါ်နေသော ကုန်ကြမ်းကုန် နှစ်ကုန်များ
- ၂ • အထူးသဖြင့် ကုန်ကြမ်းကုန် နှစ်ကုန်များ
- ၃ • ဤကုန်ကြမ်းကုန် နှစ်ကုန်များ
- ၄ • အထူးသဖြင့် ကုန်ကြမ်းကုန် နှစ်ကုန်များ
- ၅ • ကုန်ကြမ်းကုန် အထူးသဖြင့် ကုန်ကြမ်းကုန် နှစ်ကုန်များ

အမျိုးသမီးအဖွဲ့ ဖြစ်ပေါ်ရေးအတွက် မျှော်မှန်းချက်များ

- ၁ • အစဉ်အဆက် ဖြစ်ပေါ်နေသော ကုန်ကြမ်းကုန် နှစ်ကုန်များ
- ၂ • အထူးသဖြင့် ကုန်ကြမ်းကုန် နှစ်ကုန်များ
- ၃ • ကုန်ကြမ်းကုန် အထူးသဖြင့် ကုန်ကြမ်းကုန် နှစ်ကုန်များ
- ၄ • အထူးသဖြင့် ကုန်ကြမ်းကုန် အထူးသဖြင့် ကုန်ကြမ်းကုန် နှစ်ကုန်များ

၇။ကော်မတီဝင်များရွေးချယ်ခြင်းနှင့်ကျေးရွာဖွံ့ဖြိုးရေးအစီအစဉ်ဆောင်ရွက်မှုမှတ်တမ်းခါတ်ပုံများ



၈။ ကော်မတီဝင်များစာရင်း

ကျေးရွာ - ဘုရားဆိပ်
အုပ်စု - ဘုရားဆိပ်

နေ့စွဲ - ၃.၁၀.၂၀၁၇

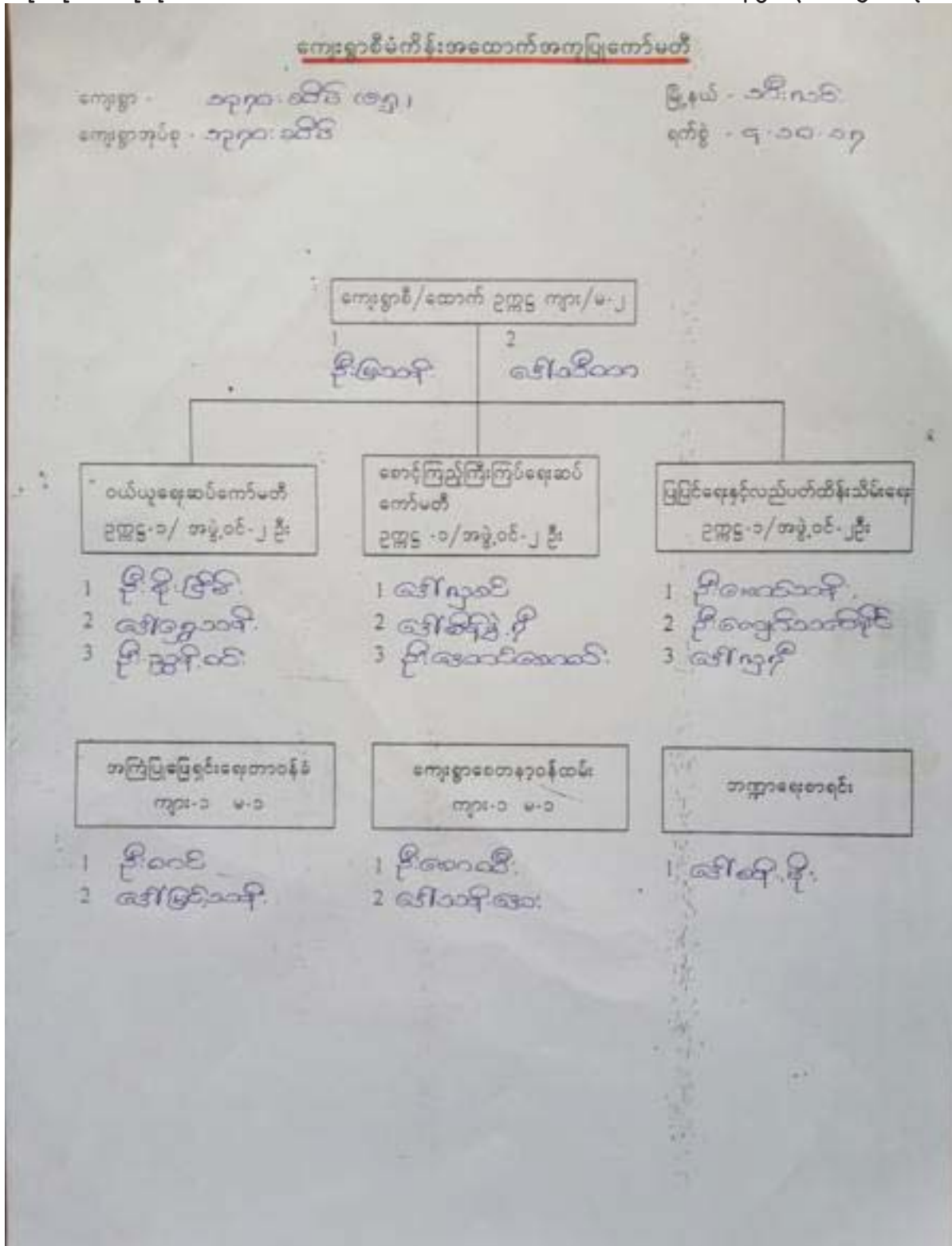

၉။ကျေးရွာ အချက်အလက်ပုံစံ(၁)

ပုံစံ - ၈ - ၁ ကျေးရွာအခြေခံအချက်အလက်များ (Form PC 1)

လက်ရွှေ့ချက်၊ ကျေးရွာတစ်ရွာသို့ ပထမဆုံးမိတ်ဆက်ခရီး သွားရောက်သောအခါ လူထုစည်းရုံးရေးမှူးသည် ကျေးရွာ ခေါင်းဆောင်များအား ကျေးရွာအချက်အလက်များကို မေတ္တာရပ်ခံ၍ တောင်းခံရသည်။ ဤအချက်အလက်များကို စီမံကိန်း မိတ်ဆက်အစည်းဝေးပတ်ဝင်စီတောင်းခံရသည်။ စီမံကိန်းမိတ်ဆက်အစည်းဝေးတွင် လူထုစည်းရုံးရေးမှူးသည် ဤအချက်အလက် များအား စစ်ဆေးပြီး မှန်ကန်အောင်ပြုလုပ်ရသည်။ ပြီးနောက်တွင် လူထုစည်းရုံးရေးမှူးမှ သတင်းအချက်အလက်ထိသို့ Tablets မှ တဆင့် ပြည်သူ့ရင်းနှီးမြှုပ်နှံမှု ဝန်ကြီးဌာနသို့ ပို့ဆောင်ပေးရမည်။

ကျေးရွာခေါင်းဆောင် အမည် <u>မောင်စိန်</u>	ကျေးရွာခေါင်းဆောင်၏ ဖုန်းနံပါတ် <u>၀၉-၄၀၂၂၆၁၆၀၉</u>	လူထုစည်းရုံးရေးမှူး၏ အမည် <u>ဒေါ်အေးမြ</u>
ပြည်နယ်တိုင်းအသင်းကြီး ဖွဲ့စည်းမှု ဝန်ကြီးဌာန	ဖွဲ့စည်းမှု ဝန်ကြီးဌာန	ကျေးရွာအုပ်စုအမှတ် <u>၁၃၇</u> ကျေးရွာ <u>၁၃၇</u> ရပ်ကွက် <u>၁၃၇</u> (ကျေးရွာ)

က။ လူဦးရေ

လူဦးရေ	အိမ်ထောင်စုအရေအတွက်	ကိုးကွယ်သည့်ဘာသာ	အိမ်ထောင်စုအရေအတွက်
လူဦးရေ (၁) - <u>မောင်စိန်</u>	၁၄	ဘာသာ (၁) - <u>မိုးဦး</u>	၄၅
လူဦးရေ (၂) - <u>မောင်စိန်</u>	၂၉	ဘာသာ (၂) -	
လူဦးရေ (၃) - <u>မောင်စိန်</u>	၁	ဘာသာ (၃) -	
လူဦးရေ (၄) - <u>မောင်စိန်</u>	၁		
လူဦးရေစုစုပေါင်း		ဘာသာစုစုပေါင်း	
အခြား			
	အရေအတွက်		
မသန်စွမ်းသူများ	၄		
သက်ကြီးရွယ်အိုများ (၆၅ နှစ် နှင့် အထက်)	၁၀		
စစ်ဘေးရောက်	၁၀		

	အမျိုးသား (အရေအတွက်)	အမျိုးသမီး (အရေအတွက်)
လူဦးရေ		
လူဦးရေ (၁) - <u>မောင်စိန်</u>	၄၀	၃၀
လူဦးရေ (၂) - <u>မောင်စိန်</u>	၈၀	၇၆
လူဦးရေ (၃) - <u>မောင်စိန်</u>	၂	၃
အခြား <u>မောင်စိန်</u>	၁	၅
အိမ်ထောင်စုစုစီ	၃၀	၁၅

(ခ) အခြေခံအဆောက်အအုံ အသုံးအဆောင်များ

စာသင်ကျောင်း	အမှတ် ဖြစ်ပါ	ကျွန်းမှာမရှိ	အမှတ် ဖြစ်ပါ	ဘာသာရေး အဆောက် အအုံများ	အမှတ် ဖြစ်ပါ
အထက်တန်းကျောင်း	<input type="checkbox"/>	မရှိ	<input type="checkbox"/>	မရှိ	<input checked="" type="checkbox"/>
အလယ်တန်းကျောင်း	<input type="checkbox"/>	ကျွန်းမှာမရှိ	<input type="checkbox"/>	ဘုန်းကြီးကျောင်း	<input checked="" type="checkbox"/>

ပုဂ္ဂလိကကုမ္ပဏီ	<input checked="" type="checkbox"/>	ကျွန်ုပ်တို့၏အဖွဲ့	<input type="checkbox"/>	ဟိုတယ်/ခရီးစဉ်	<input type="checkbox"/>
ပုဂ္ဂလိကကုမ္ပဏီ	<input type="checkbox"/>	စေတနာ့အဖွဲ့	<input type="checkbox"/>	စေတနာ့အဖွဲ့	<input type="checkbox"/>
အခြား	<input type="checkbox"/>	အခြား	<input type="checkbox"/>	အခြား	<input type="checkbox"/>
မတင်		မတင်		မတင်	

(ဂ) ကျွန်ုပ်တို့သည် ဘယ်အဖွဲ့တွင် ပါဝင်ပါသလဲ (ကျွန်ုပ်တို့၏အဖွဲ့တွင် ပါဝင်ပါသော သို့မဟုတ် အခြားအဖွဲ့မှ လာရောက်ပါသော ကျွန်ုပ်တို့သည်)

(၁) စာအုပ်ကုမ္ပဏီ			(၂) ကျွန်ုပ်တို့၏အဖွဲ့			(၃) လက်မှုပညာရှင်		
	ဧည့်သည်အဖွဲ့	အခြားအဖွဲ့		ဧည့်သည်အဖွဲ့	အခြားအဖွဲ့		ဧည့်သည်အဖွဲ့	အခြားအဖွဲ့
ပုဂ္ဂလိကကုမ္ပဏီ	<input type="checkbox"/>	<input checked="" type="checkbox"/>	စေတနာ့အဖွဲ့	<input type="checkbox"/>	<input type="checkbox"/>	လက်မှုပညာရှင်	<input checked="" type="checkbox"/>	<input type="checkbox"/>
ပုဂ္ဂလိကကုမ္ပဏီ	<input type="checkbox"/>	<input type="checkbox"/>	လက်ထောက်ကျွန်ုပ်တို့၏အဖွဲ့	<input type="checkbox"/>	<input type="checkbox"/>	ပုဂ္ဂလိက	<input checked="" type="checkbox"/>	<input type="checkbox"/>
အလယ်တန်းကျောင်း	<input type="checkbox"/>	<input type="checkbox"/>	အခြားအဖွဲ့	<input type="checkbox"/>	<input type="checkbox"/>	ကျွန်ုပ်တို့၏အဖွဲ့	<input type="checkbox"/>	<input type="checkbox"/>
ပုဂ္ဂလိကကုမ္ပဏီ	<input type="checkbox"/>	<input type="checkbox"/>	အခြားအဖွဲ့	<input type="checkbox"/>	<input type="checkbox"/>	စေတနာ့အဖွဲ့	<input type="checkbox"/>	<input type="checkbox"/>
အခြား	<input type="checkbox"/>	<input type="checkbox"/>	ကျွန်ုပ်တို့၏အဖွဲ့	<input checked="" type="checkbox"/>	<input type="checkbox"/>	စေတနာ့အဖွဲ့	<input type="checkbox"/>	<input type="checkbox"/>
မတင်			မတင်			မတင်		

(ဃ) ကျွန်ုပ်တို့၏ အဖွဲ့သည် လမ်းဆုံအဖွဲ့ / ကျွန်ုပ်တို့၏အဖွဲ့သည် ဝင်ရောက် ကျွန်ုပ်တို့၏အဖွဲ့နှင့် ဆက်သွယ်ထားသော လမ်းဆုံအဖွဲ့ (အောက်ဖော်ပြပါအတိုင်း)

ကျွန်ုပ်တို့၏အဖွဲ့ ကျွန်ုပ်တို့၏အဖွဲ့ ကျွန်ုပ်တို့၏အဖွဲ့ မဟုတ်သောအဖွဲ့
 ကျွန်ုပ်တို့၏အဖွဲ့ ခြေသားအဖွဲ့ လူသားအဖွဲ့ အခြား _____

(င) ကျွန်ုပ်တို့၏အဖွဲ့သည်

- (၁) လူထုပတ်ဝန်းကျင်ထိခိုက်မှုကို ကျွန်ုပ်တို့၏အဖွဲ့သည် ကျွန်ုပ်တို့၏အဖွဲ့နှင့် ဆက်သွယ်ထားသော အဖွဲ့အစည်းကို ဖြစ်ပေါ်စေပါသလား? ခိုင်မာပါ
- (၂) နိုင်ငံလုံးရှိ ကျွန်ုပ်တို့၏အဖွဲ့သည် နိုင်ငံတွင် ပြင်ဆင်ခဲ့ပါသလား? နိုင်ငံလုံး / မသိပါ
- (၃) ကျွန်ုပ်တို့၏အဖွဲ့သည် နိုင်ငံလုံးရှိ ကျွန်ုပ်တို့၏အဖွဲ့ကို ဖြစ်ပေါ်စေပါသလား? နိုင်ငံလုံး / မသိပါ

(စ) ခရီးစဉ်အဖွဲ့

- (၁) ကျွန်ုပ်တို့၏အဖွဲ့သည် နိုင်ငံလုံးရှိ ကျွန်ုပ်တို့၏အဖွဲ့ကို ဖြစ်ပေါ်စေပါသလား? ခိုင်မာပါ / မသိပါ
- (၂) ကျွန်ုပ်တို့၏အဖွဲ့သည် နိုင်ငံလုံးရှိ ကျွန်ုပ်တို့၏အဖွဲ့ကို ဖြစ်ပေါ်စေပါသလား?

ခြေသားအဖွဲ့သည် ကျွန်ုပ်တို့၏အဖွဲ့ကို ဖြစ်ပေါ်စေပါသလား? ခိုင်မာပါ / မသိပါ / မဟုတ်သောအဖွဲ့ / အခြား _____

ခြေသားအဖွဲ့သည် ကျွန်ုပ်တို့၏အဖွဲ့ကို ဖြစ်ပေါ်စေပါသလား? ခိုင်မာပါ / မသိပါ / မဟုတ်သောအဖွဲ့ / အခြား _____

(ဆ) ဝတ်လုံခြုံရေးဆိုင်ရာ သဘောထားအယူအဆ

ဤကျေးဇူးတင် ရေးကြိုခြင်းကိုသို့ သဘာဝဘေးအန္တရာယ်ကုရေးကော်မရှင်း ဝိုင်းပါသလား။

ပါရှိပါ ဝိုင်းပါသည် ဝိုင်းပါသည်

(၈) ကျေးဇူးတင် ဖွဲ့စည်းထားသော အဖွဲ့အစည်းများ

လူထုဝန်ထမ်းဆောင်မှုဦးစီးဌာန၊ ဤကျေးဇူးတင် ကျေးဇူးတင် ဖြေဆိုရေးအဖွဲ့အစည်း အဖွဲ့ (သို့) ရွာသားများကိုယ်တိုင် (သို့) ဝိုင်းပါသလား။

(၉) အသံအသွယ်အဖွဲ့အစည်းအဖွဲ့

(၂) _____

(၁၀) အထွေထွေအုပ်ချုပ်ရေး ဦးစီးဌာန (GAD) မှ မှတ်တမ်းတင်ထားခြင်း

ဤကျေးဇူးသည် အထွေထွေအုပ်ချုပ်ရေး ဦးစီးဌာန (GAD) မှ မှတ်တမ်းတင်ထားမှု ဝိုင်းပါသလား။

ပါရှိပါ ဝိုင်းပါသည်

ကျေးဇူးတင်ရေးဆောင်

အမည် ဒေါ်ခင်စုစု

လက်မှတ် [Signature] ၈၄.၆ ၇.၁၀.၁၇

လူထုစည်းရုံးရေးအဖွဲ့

အမည် ဒေါ်ခင်စုစု

လက်မှတ် [Signature] ၈၄.၆ ၇.၁၀.၁၇

၁၀။စီမံကိန်း အချိန်စက်ဝန်းအချိန်ဇယား(ပုံစံ ၂)

ပုံစံ - ၀ - ၂ - စီမံကိန်းစက်ဝန်းအချိန်ဇယား (PC 2)

လမ်းညွှန်ချက် သက်ဆိုင်ရာလုပ်ငန်းစဉ်/လက်ထောက်နည်းဗဟိုများမှ စီမံကိန်းစက်ဝန်းဆိုင်ရာစီမံကိန်းစဉ်များနှင့် ကျေးရွာနှင့် ကျေးရွာအုပ်စုအတွက် ဤပုံစံကို ဖြည့်သွင်းရမည်။	
စီမံကိန်းအမျိုးအမည် ၀၅၆ (၂) (၂) ၁၁၄	
မူ့စုံ ၃.၁၀.၁၇	စက်ဝန်းအားအပတ်ဖြစ်ပါ ၀ စက်ဝန်း(၁) ၀ စက်ဝန်း(၂) ၁ စက်ဝန်း(၃) ၀ စက်ဝန်း (၄)
ဖြည့်နှင်းမည့် မြေဧရိယာ	ကျေးရွာအုပ်စု ၁၃၇၁ : ၀၅၆၊ ကျေးရွာ ၁၃၇၁ : ၀၅၆ (၅) ၁

စီမံကိန်းအသတ်မှတ်မှုအဆင့်များ	မူ့စုံ		အစဉ်အတော်တွင်တက်ရောက်သူအရေအတွက်					အိမ်ထောင်စု	အိမ်ထောင်စု %
	စတင်သည့် မူ့	ပြီးဆုံးသည့်မူ့	အမျိုးသားအရေအတွက်	အမျိုးသမီးအရေအတွက်	အိမ်ထောင်စုအရေအတွက်	လူမျိုးစုတက်ရောက်သူအရေအတွက် နှင့် လူမျိုးစုအမည်	အိမ်ထောင်စု		
၀၁ ကျေးရွာစီမံကိန်း စိတ်ဆက်အစဉ်အတော်	၃.၁၀.၁၇	၃.၁၀.၁၇	၁၄	၁၉	၃၃	၂၅ ကဏ္ဍ	၄၅	၇၃-၇၇	
၀၂ ကျေးရွာ၌ ခြိမ်းခြောက်မှု လျှော့ချရေးအစဉ်အတော်	၄.၁၀.၁၇	၄.၁၀.၁၇	၁၄	၁၉	၃၃	၅ ကဏ္ဍ ၂၅ မဟာ	၄၅	၇၃-၇၇	
၀၃ ကျေးရွာအုပ်စု လုပ်ငန်းစဉ်အစဉ်အတော်	-	-	-	-	-	-	-	-	
၀၄ မြို့နယ်အတွက် စီမံကိန်းရေးဆွဲရေး နှင့် အကောင်အထည်ဖော်ရေးအစဉ်အတော် စီမံကိန်း သုံးသပ်မှုအစဉ်အတော်	၃၀.၁၀.၁၇	၂၀.၁၀.၁၇	မရှိ	မရှိ	မရှိ	မရှိ	-	-	
၀၅ မြို့နယ် စီမံကိန်းရေးဆွဲရေး နှင့် အကောင်အထည်ဖော်ရေး ဖက်ဒါရယ်အစဉ်အတော် ဖွဲ့စည်းရေး အစဉ်အတော်	၁၅.၁၂.၁၇	၁၅.၁၂.၁၇	၁၃	၁၆	၂၉	၉ ကဏ္ဍ ၂၀ မဟာ	၄၅	၆၄-၆၆	
၀၆ စီမံကိန်းအစဉ်အတော်									
၀၇ စီမံကိန်းအစဉ်အတော်	၂၈.၁၂.၁၇	၂၈.၁၂.၁၇	၁၃	၂၀	၃၃	၁၉ မဟာ ၁၃ ကဏ္ဍ ၀.၅၆	၄၅	၇၃-၇၇	

ဆေးအစီအစဉ် ဖော်ပြခြင်း									
၆.၂ ဝယ်ယူဆေးအစီအစဉ် ဖော်ပြခြင်း	၅.၁.၁၈	၅.၁.၁၈	၁၁	၁၉	၃၀	၅-၅၈၊ ၉-၈၇	၁၅-၁၈၊ ၁-၁၅	၄၅	၆၆.၆၇
၆.၃ ဘဏ္ဍာရေးကုန်ကျမှု လျာထားအစီအစဉ် ဖော်ပြခြင်း	၂၈.၁၂.၁၈	၂၈.၁၂.၁၈	၁၃	၂၀	၃၃	၁၉-၁၈၊ ၁-၅၈	၁-၅၈	၄၅	၇၃.၄၃
၆.၄ မြင်/ထိန်းအစီအစဉ် ဖော်ပြခြင်း	၅.၁.၁၈	၅.၁.၁၈	၁၁	၁၉	၃၀	၅-၅၈၊ ၉-၈၇	၁၅-၁၈၊ ၁-၁၅	၄၅	၆၆.၆၇
၇။ စီမံကိန်းလုပ်ငန်းစဉ် တိုးတက်မှု စောင့်ကြည့် အစည်းအဝေး									
၇.၁ အစည်းအဝေး ပထမအကြိမ်	၁၂.၁.၁၈	၁၂.၁.၁၈	၈	၉	၁၃	၁-၅၈၊ ၆-၈၇	၁၅-၁၈	၄၅	၃၇.၇၈
၇.၂ အစည်းအဝေး ဒုတိယအကြိမ်	၂၄.၁.၁၈	၂၄.၁.၁၈	၁၂	၅	၁၃	၁-၅၈၊ ၁၅-၁၈	၁-၅၈	၄၅	၃၇.၇၈
၇.၃ အစည်းအဝေး တတိယအကြိမ်	၇.၂.၁၈	၇.၂.၁၈	၁၀	၉	၁၉	၂-၅၈၊ ၅-၈၇	၁၂-၁၈	၄၅	၄၂.၂၂
၈။ စီမံကိန်းလုပ်ငန်းစဉ် အပြီးသတ်စစ်ဆေးခြင်း အစည်းအဝေး									
၉။ လူထုစစ်ဆေးခန်းအစည်းအဝေး									

၁၁။ကျေးရွာဖွံ့ဖြိုးရေးဦးစားပေးအစီအစဉ်(ပုံစံ ၃)

ပုံစံ - ၈ - ၃ ကျေးရွာဖွံ့ဖြိုးရေး ဦးစားပေးအစီအစဉ် (Form PC 3)

လယ်ဥယျာဉ်စိုက် အဆင့်(၃) ကျေးရွာဖွံ့ဖြိုးရေးအစီအစဉ်အရ ပြီးဆုံးသောအခါ ကျေးရွာစီမံကိန်း အထောက်အကူပြု
 ဝန်ထမ်းအဖြစ် လုပ်ဆောင်ရန်အတွက်အစီအစဉ်ဖြင့် ဤပုံစံကိုပြည့်စုံစေအောင် ဖြည့်သွင်းရမည်။

လုပ်ဆောင်ရန်အတွက်/ဝန်ထမ်း အမည် ဒေါ်အိမ်မာမာ

ဖွဲ့စည်း
 ၄.၁၀.၁၇ ဝန်ထမ်းအား အမှတ်(၆) (V) ဝန်ထမ်း(၁)
 ဝန်ထမ်း(၂) ဝန်ထမ်း(၃) ဝန်ထမ်း(၄)

ပြည်နယ်/တိုင်း မုံရွာ ဦးစီးဌာန ကျေးရွာအုပ်စု(၃)၊ ၃၀၂၇၀ ဒေသ(ကျေးရွာ) ၁၃၇၁ ဝန်ထမ်း(၃၅)

က။ အစီအစဉ်အတိုင်းအတိုင်းအတိုင်းအတိုင်း - ယခုလက်ရှိအခြေအနေတွင် ဤကျေးရွာဖွံ့ဖြိုးရေးအစီအစဉ်တွက်
 အစီအစဉ်အတိုင်းအတိုင်းအတိုင်းအတိုင်း မည်သည့်အရာဖြစ်ပါသနည်း။ (အမျိုးသား/သမီး အနည်းဆုံးအစီအစဉ် ၅ ဝန်ထမ်းပြုပါ)

အမျိုးသား အဖွဲ့မှ တင်ပြသောအစီအစဉ်အတိုင်းအတိုင်း	အမျိုးသမီး အဖွဲ့မှ တင်ပြသောအစီအစဉ်အတိုင်းအတိုင်း
၀ ဒာစုပိုင်ဆိုင်မှုမြှင့်တင်ရေးအဖွဲ့	၀ ဒာစုပိုင်ဆိုင်မှုမြှင့်တင်ရေးအဖွဲ့
၁ ဦးစီးဌာန	၁ ဦးစီးဌာန
၂ ဦးစီးဌာန	၂ ဦးစီးဌာန
၃ ဦးစီးဌာန	၃ ဦးစီးဌာန
၄ ဒုတိယအဆင့်/ကမ္ဘာ့ဦးစီးဌာန	၄ ဒုတိယအဆင့်/ကမ္ဘာ့ဦးစီးဌာန
၅ ဦးစီးဌာန	၅ ဦးစီးဌာန
၆ ဦးစီးဌာန	၆ ဦးစီးဌာန
၇ ဦးစီးဌာန	၇ ဦးစီးဌာန
၈ ဦးစီးဌာန	၈ ဦးစီးဌာန
၉ ဦးစီးဌာန	၉ ဦးစီးဌာန

ဇ။ ဝန်ထမ်းအဖွဲ့ - နောင်လက်ထပ် (၅) နှစ် အတွင်း ကျေးရွာဖွံ့ဖြိုးရေး ဝန်ထမ်းလုပ်ငန်းအား တင်ပြပါ။

အမျိုးသားအဖွဲ့မှ တင်ပြသောဝန်ထမ်းအဖွဲ့	အမျိုးသမီးအဖွဲ့မှ တင်ပြသောဝန်ထမ်းအဖွဲ့
၀ ဒာစုပိုင်ဆိုင်မှုမြှင့်တင်ရေးအဖွဲ့	၀ ဒာစုပိုင်ဆိုင်မှုမြှင့်တင်ရေးအဖွဲ့
၁ ဦးစီးဌာန	၁ ဦးစီးဌာန
၂ ဦးစီးဌာန	၂ ဦးစီးဌာန
၃ ဦးစီးဌာန	၃ ဦးစီးဌာန
၄ ဒုတိယအဆင့်/ကမ္ဘာ့ဦးစီးဌာန	၄ ဒုတိယအဆင့်/ကမ္ဘာ့ဦးစီးဌာန
၅ ဦးစီးဌာန	၅ ဦးစီးဌာန
၆ ဦးစီးဌာန	၆ ဦးစီးဌာန
၇ ဦးစီးဌာန	၇ ဦးစီးဌာန
၈ ဦးစီးဌာန	၈ ဦးစီးဌာန
၉ ဦးစီးဌာန	၉ ဦးစီးဌာန

၅	ကျွန်းမဝစားဒေသခံပုဂ္ဂိုလ်	၈	
	ပုဂ္ဂိုလ်များ ၇၅၅ နာမည်	၉	
		၁၀	
		၁၁	
		၁၂	

၈။ လုပ်ကိုင်ပုံစံအား နားမည့် (၄) နှစ်အတွက် အကျွမ်းဝင်သော ဦးစားပေး ဖွဲ့စည်းတက်မှု လုပ်ငန်း အစီအစဉ်များအား ဖော်ပြပါ။

အဆင့်	ကျေးဇူးအတွက် ဦးစားပေး ဖွဲ့စည်းတက်မှု လုပ်ငန်းစဉ်များ	အဆိုပြုသူ (အမျိုးသားများ/ အမျိုးသမီးများ/ အမျိုးသား + အမျိုးသမီး)	ခန့်မှန်းကျန်ကျ ဝရိတ်	အကျွမ်းဝင်စွမ်းရည်သူ ခန့်မှန်းခြေ အခမဲ့ အတွက်
၁	ကျွန်းမဝစားဒေသခံပုဂ္ဂိုလ်များ နှစ်စဉ် အစီအစဉ်	ကျွန်းမဝစားဒေသခံပုဂ္ဂိုလ်များ	၆၈၂၇၈၅၅/	၂၄၇
၂	ဦးစီးဌာနအဖွဲ့အစည်း	ကျွန်းမဝစားဒေသခံပုဂ္ဂိုလ်များ	၇၅၀၀၀၀၀/	၂၄၇
၃	ဒေသခံပုဂ္ဂိုလ်များအဖွဲ့အစည်း	ကျွန်းမဝစားဒေသခံပုဂ္ဂိုလ်များ	၇၅၀၀၀၀၀/	၂၄၇
၄	ပုဂ္ဂိုလ်များအဖွဲ့အစည်း	ကျွန်းမဝစားဒေသခံပုဂ္ဂိုလ်များ		၂၄၇
၅				
၆				
၇				
၈				
၉				
၁၀				
၁၁				
၁၂				
၁၃				
၁၄				
၁၅				
၁၆				
၁၇				

၁၃။ကဏ္ဍအလိုက် အခက်အခဲမှတ်တမ်း

.....ဘုရားဆိပ်..... ကျေးရွာကဏ္ဍအလိုက် ဦးစားပေးဖွံ့ဖြိုးရေးလုပ်ငန်းများ

ရောက်ဆက်တွဲ(၄) မြားနားမသာ အပိုင်းများအတွက် ဦးစားပေးဖွံ့ဖြိုးရေးလုပ်ငန်းခွဲ

အနစ်ဖျက် ဘုရားဆိပ် (အထွေ/အခြေစွာ) ဘုရားဆိပ်အနစ်ဖျက်

မှရင်းအား VPSIC တွင်ထားရှိရပါမည်။အခြားဌာနများနှင့် ညှိနှိုင်းရန်အတွက် မိတ္တူအား TPIC သို့ပို့ရပါမည်။

အဆင့်	လုပ်ငန်း	မည်သူဦးစားပေးလဲ	ကျေးရွာမှ တာဝန်ခံသူ(သို့) အုပ်စု	ပြင်ပမှ မည်သူထောက်ပံ့မလဲ	
အင်အားစွမ်းအားအောက်အဖွဲ့	၁	ရွာကလေးရွာရှိအောက်အောက်အဖွဲ့	၂၅၀	ဦးစိုးကျေး	ငြိမ်းစွန်း
	၂	ဦးအောင်ကျေးရွာ	၂၅၀	□ ကျေး	၂၅၀
	၃	အထွေအမြောက်အမြား	၂၅၀	□ ကျေး] မြင်ပအဖွဲ့အစည်း
	၄	ဘုရားဆိပ်ရွာကလေးရွာအဖွဲ့	၂၅၀	□ ကျေး	
	၅		□ မ	□ ကျေး	
အထွေအမြောက်အမြား/အောက်အဖွဲ့အစည်း	၁	အောက်အဖွဲ့အစည်း	၂၅၀	□ ကျေး] အထွေအမြောက်အမြား
	၂	အထွေအမြောက်အမြား	၂၅၀	□ ကျေး	
	၃	အောက်အဖွဲ့အစည်း	၂၅၀	□ ကျေး	
	၄		□ မ	□ ကျေး	
	၅		□ မ	□ ကျေး	
အထွေအမြောက်အမြား	၁		□ မ	□ ကျေး	
	၂		□ မ	□ ကျေး	
	၃		□ မ	□ ကျေး	
	၄		□ မ	□ ကျေး	
	၅		□ မ	□ ကျေး	
အထွေအမြောက်အမြား	၁		□ မ	□ ကျေး	
	၂		□ မ	□ ကျေး	
	၃		□ မ	□ ကျေး	
	၄		□ မ	□ ကျေး	
	၅		□ မ	□ ကျေး	
အခြား	၁	ရွာကလေးရွာအဖွဲ့အစည်း	၂၅၀	□ ကျေး	ငြိမ်းစွန်း
	၂		□ မ	□ ကျေး	အောက်အဖွဲ့အစည်း
	၃		□ မ	□ ကျေး	
	၄		□ မ	□ ကျေး	
	၅		□ မ	□ ကျေး	

