

ပြည်ထောင်စုသမ္မတမြန်မာနိုင်ငံတော်အစိုးရ
စိုက်ပျိုးရေးမွေးမြူရေးနှင့်ဆည်မြောင်းဝန်ကြီးဌာန
ကျေးလက်ဒေသဖွံ့ဖြိုးတိုးတက်ရေးဦးစီးဌာန



လူထုဗဟိုပြုစီမံကိန်း၊ လှိုင်းဘွဲ့မြို့နယ်
ကျေးရွာဖွံ့ဖြိုးရေးအစီအစဉ်



ဝင်းစိန်ကျေးရွာအုပ်စု၊ ဘုရားငုတ်တိုကျေးရွာ

၂၀၂၀ခုနှစ် (တတိယနှစ်စီမံကိန်းစက်ဝန်း)



မာတိကာ

၁။ လှိုင်းဘွဲ့မြို့နယ်အခြေပြမြေပုံ	1
၂။ ကျေးရွာအုပ်စုမြေပုံ(တည်နေရာ).....	2
၄။ ကျေးရွာအခြေခံအချက်အလက်များ(ကျေးရွာသမိုင်းကြောင်း).....	4
၅။ လူထုပူးပေါင်းပါဝင်သော လူမှုဆန်းစစ်ခြင်း နှင့်အကဲဖြတ်ခြင်း လုပ်ငန်းစဉ်.....	5
(PSA/PRA) အကျဉ်းချုပ်ဇယား:	5
၆.၁ ကျေးရွာလူမှုရေးနှင့်အရင်းအမြစ်ပြမြေပုံ (Social Map)	6
၆.၂ ရာသီခွင်ပြပြက္ခဒိန်(Seasonal Calendar)	8
.....	9
၆.၃ ဥစ္စာနေကြွယ်ဝမှုပြဇယား (Wealth Ranking).....	10
၆.၅ အရင်းအမြစ်အသုံးချမှုပုံစံပြဇယား (Asset Mapping).....	14
၆.၆ အဖွဲ့အစည်းချိတ်ဆက်မှုပြဇယား (Venn Diagram)	17
.....	18
.....	19
၇ ကော်မတီဝင်များရွေးချယ်ခြင်းနှင့် ကျေးရွာဖွံ့ဖြိုးမှုအစီအစဉ်ဆောင်ရွက်မှုမှတ်တမ်း.....	20
၈။ ကျေးရွာအခြေခံအချက်အလက်များ-၈၁	21
.....	24
၉။ စီမံကိန်းစက်ဝန်းအချိန်ဇယား- ၈၂.....	25
၁၀။ ကျေးရွာဖွံ့ဖြိုးရေးဦးစားပေးအစီအစဉ်-၈၃.....	26
ကျေးရွာဖွံ့ဖြိုးရေးဦးစားပေးအစီအစဉ်-၈၃(တတိယနှစ်စက်ဝန်း)	26
ကျေးရွာဖွံ့ဖြိုးရေးဦးစားပေးအစီအစဉ်-၈၃(ဒုတိယနှစ်စက်ဝန်း)	28
.....	29
ကျေးရွာဖွံ့ဖြိုးရေးဦးစားပေးအစီအစဉ်-၈၃(ပထမနှစ်စက်ဝန်း).....	30
.....	31
.....	32
.....	33
၁၁ အစည်းအဝေးမှတ်တမ်းများ.....	34
၁၂။ ကဏ္ဍအလိုက်ဦးစားပေးဖွံ့ဖြိုးရေးလုပ်ငန်းများ	36

၁။ လှိုင်းဘွဲ့မြို့နယ်အခြေပြမြေပုံ

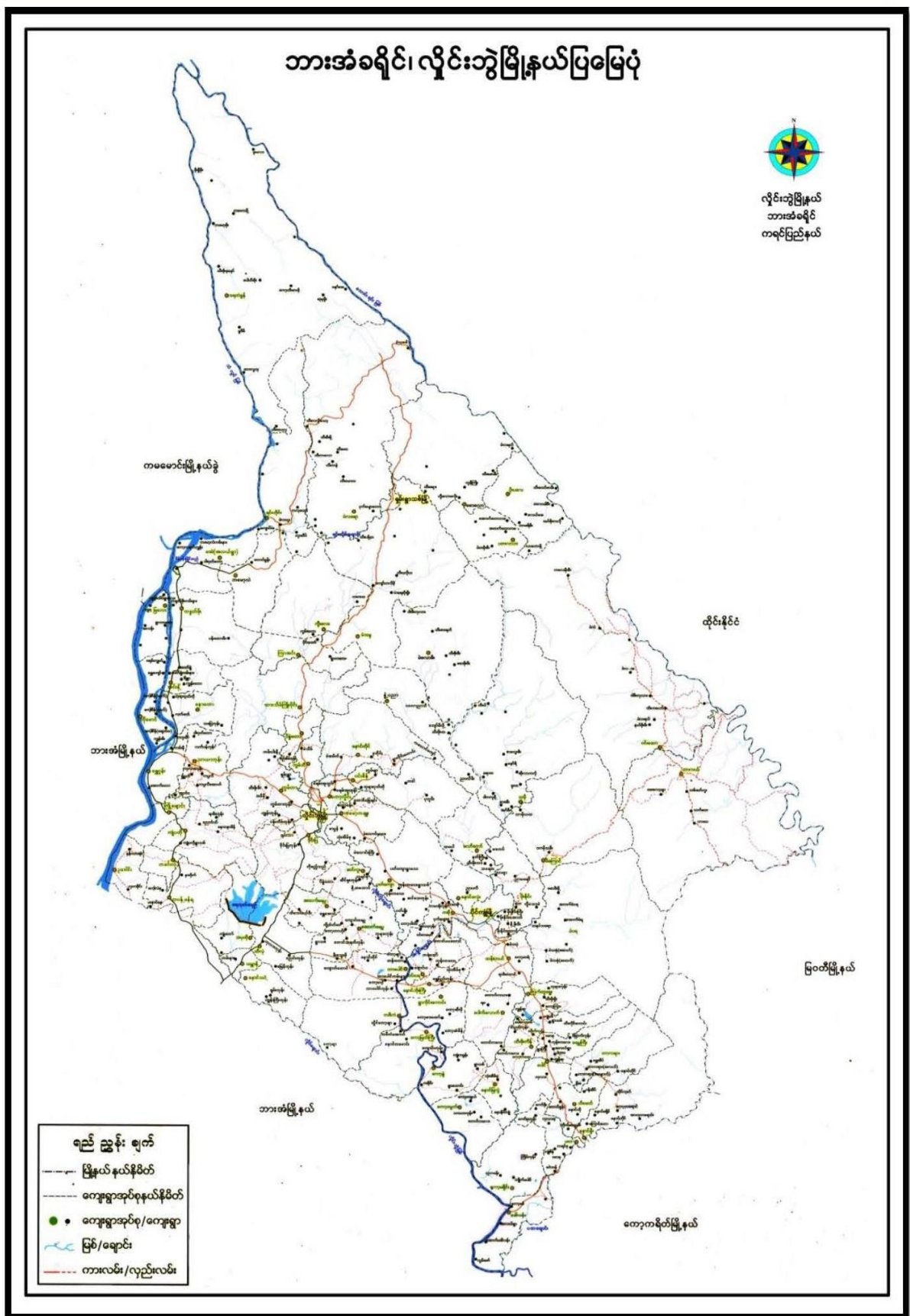

ကျေးရွာဖွံ့ဖြိုးရေးအစီအစဉ်၊ လူထုဗဟိုပြုစီမံကိန်း

၃။ ကျေးရွာအုပ်စုတွင်ပါဝင်သောကျေးရွာများ

၁။ ဝင်းစိန်

၂။ ဘုရားငုတ္တီ

၃။ ကွမ်ဖျား

၄။ ကဒါ

၄။ ကျေးရွာအခြေခံအချက်အလက်များ(ကျေးရွာသမိုင်းကြောင်း)

အရှင်ပညာရေးကျေးရွာအခြေခံအချက်အလက်များ

အရှင်ပညာရေးကျေးရွာသည် ဗဟိုပေး နှစ်ပေါင်း < ၂၀၀ > ခန့်က 'အရှင်ပညာရေး' ကျေးရွာဟု ပထမဦးဆုံး အမည်တွင်ခေါ်ဆိုခဲ့သည်။ နောက်ပိုင်း နှစ် < ၂၀၀ > လူကြီးလက်ထက် မှ အရှင်ပညာရေးကျေးရွာ ဟုအမည်ပေးခဲ့သည်။ အရှင်ပညာရေးကျေးရွာ < ၂ > အရှင်ပညာရေးကျေးရွာဟု အမည်ပေးခဲ့သည်။

အရှင်ပညာရေးကျေးရွာ ဘာသာမန်နှစ် < ၂၀၀ > နှစ်ကတည်းက အရှင်ပညာရေး ဘာသာမန်တည်ထောင်ခဲ့သည်။ ယခုအချိန်မှာ အရှင်ပညာရေးကျေးရွာဟု အမည်ပေးခဲ့သည်။

အရှင်ပညာရေးကျေးရွာသည် နှစ်ပေါင်း < ၂၀ > နှစ်မှ စတင်တည်ထောင်ခဲ့ပြီး အရှင်ပညာရေးကျေးရွာ အရှင်ပညာရေး ဘာသာမန်နှစ် < ၂၀၀ > နှစ်ကတည်းက အရှင်ပညာရေးကျေးရွာဟု အမည်ပေးခဲ့သည်။

၅။ လူထုပူးပေါင်းပါဝင်သော လူမှုဆန်းစစ်ခြင်း နှင့်အကဲဖြတ်ခြင်း လုပ်ငန်းစဉ် (PSA/PRA) အကျဉ်းချုပ်ဇယား

စဉ်	အသုံးပြုခဲ့သော PRA tools များ	ဦးတည်အုပ်စုများ	အစည်းအဝေး		အဓိကဆွေးနွေးချက်များ
			ကျား	မ	
၁	ကျေးရွာအရင်းအမြစ်ပြမြေပုံ (Social Map)	ရပ်မိရပ်ဖ၊ ကော်မတီဝင်များ၊ ကျေးရွာလူထုအားလုံး။	၂၁	၄၉	အခြေခံအဆောက်အအုံများ၊ လမ်းပန်းဆက်သွယ်ရေးအခြေအနေ၊ လယ်ယာမြေများ၊ ကျေးရွာရှိသဘာဝအရင်းအမြစ်များ။
၂	ရာသီခွင်ပြပြကွဲဒီဇိုင်း (Seasonal Cleander)	ကော်မတီဝင်များ၊ အမျိုးသား/အမျိုးသမီး၊ ဆင်းရဲနွမ်းပါးသူများ။	၂၁	၄၈	စိုက်ပျိုးရိတ်သိမ်းကာလ (တောင်ယာ၊ လယ်ယာ)၊ စီးပွားရေး၊ ဝင်ငွေရရှိမှု၊ ပွဲတော်ချိန်၊ ရာသီဥတု၊ ကျန်းမာရေးဆိုင်ရာ ရေရရှိမှု။
၃	ဥစ္စာနေကြွယ်ဝမှုပြဇယား (Wealth Ranking)	ချမ်းသာ၊ အလယ်အလတ်၊ နွမ်းပါးစသော အုပ်စုများ	၂၁	၄၈	ကျေးရွာလူမှုစီးပွားရေး အခြေအနေကို ခွဲခြားသတ်မှတ်နိုင်ရေးအတွက် အခြေခံစံနှုန်းများ သတ်မှတ်ရန် လူထုအားလုံး သဘောတူသတ်မှတ်ခြင်း။
၄	ကျား၊ မ ပင့်ကူအိမ်သုံးသပ်ခြင်း (Cob Web)	ကျေးရွာရှိ အမျိုးသားနှင့် အမျိုးသမီး များ	၆၃	၁၄၅	အမျိုးသားနှင့် အမျိုးသမီး များ တန်းတူအခွင့်အရေးရရှိမှုနှင့် မရရှိသည့် အကြောင်း အရင်းများကို ဖော်ထုတ် ဆွေးနွေးခြင်း။
၅	အရင်းအမြစ်အသုံးချမှုပုံစံပြဇယား (Asset Mapping)	ကျေးရွာလူထုအားလုံး။	၂၁	၄၈	ကျေးရွာရှိ သဘာဝအရင်းအမြစ်များနှင့် လူမှုဆိုင်ရာအရင်း အမြစ်များအား မည်သူက အသုံးပြုပြီး မည်သူက ထိန်းချုပ်ထားရှိခြင်း။
၆	အဖွဲ့အစည်းချိတ်ဆက်မှုပြဇယား (Veen Diagram)	ကျေးရွာအုပ်ချုပ်ရေးအဖွဲ့၊ ကျေးရွာ ဖွံ့ဖြိုးရေးလုပ်ဆောင်နေသည့် အဖွဲ့၊ ကျေးရွာလူထု	၂၁	၄၈	ကျေးရွာအတွင်းရှိ အဖွဲ့အစည်းများနှင့် မည်သို့သော လုပ်ငန်းများအတွက် မည်သည့်အဖွဲ့များနှင့် ချိတ်ဆက်လုပ်ကိုင်ဆောင်ရွက်မှုရှိခြင်း။
၇	ကျေးရွာအခြေခံအချက်အလက် (PC 1)	အမျိုးသား၊ အမျိုးသမီးနှင့် ကျေးရွာလူထုအားလုံး	၁၀	၈	အိမ်ခြေလူဦးရေ၊ လူမျိုး၊ ဘာသာစသော ကျေးရွာ အခြေခံအချက်အလက်များ ဖော်ထုတ်ခြင်း။
၈	အခက်အခဲများ၊ မျှော်မှန်းချက်များ၊ ကျေးရွာဖွံ့ဖြိုးရေးဦးစားပေးလုပ်ငန်းများဖော်ထုတ်ခြင်း။ (PC 3)	အမျိုးသား၊ အမျိုးသမီးနှင့် ကျေးရွာလူထုအားလုံး	၅၅	၁၀၂	ကျေးရွာတွင်းရင်ဆိုင်နေရသော အခက်အခဲများ၊ ကျေးရွာလူထု၏ မျှော်မှန်းချက်များ၊ ကျေးရွာဖွံ့ဖြိုးရေးအတွက် ဦးစားပေးလုပ်ငန်းများ ဖော်ထုတ်နိုင်ရန်။

၆။ ကျေးရွာဖွံ့ဖြိုးရေးအစီအစဉ်တွင်အသုံးပြုခဲ့သော PRA Tool တစ်ခုချင်းစီအတွက် သုံးသပ်ချက်များ

၆.၁ ကျေးရွာလူမှုရေးနှင့်အရင်းအမြစ်ပြမြေပုံ (Social Map)

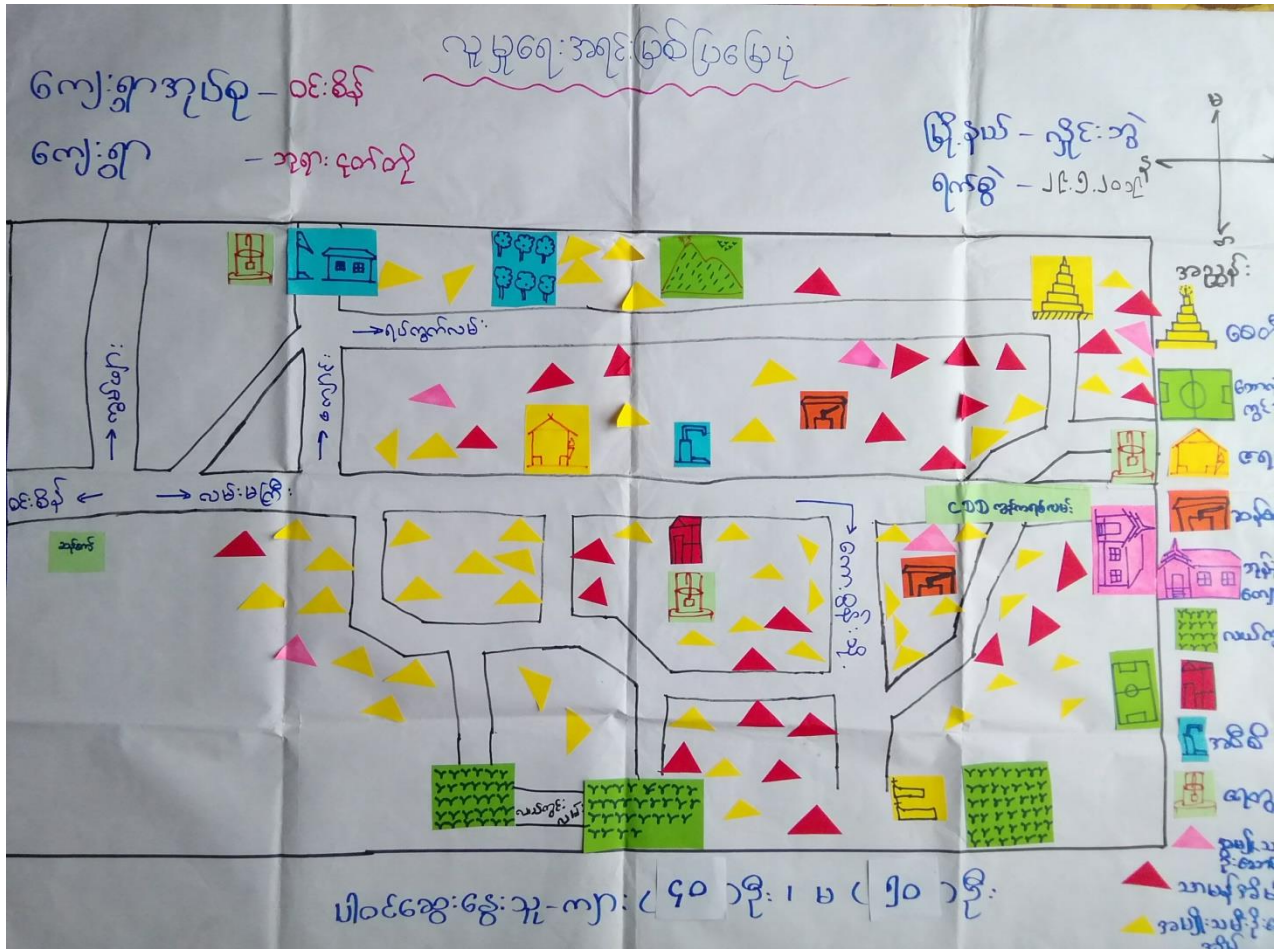

၇၉နှစ်အတွက် အကျိုးအမြတ် ဖြစ်ပွားမှုများ သတ်မှတ်

ကျေးရွာ - ၇၉ - ၇၉ - ၄၅၅၂

ရက်စွဲ - ၂၄.၅.၂၀၁၇

၇၉ - ၄၅၅၂ ကျေးရွာတွင် စာသင်ကျောင်း၊ အဖွဲ့၊ (ဗြိတိ) ကျောင်း

စေတီ၊ အရပ်၊ ကျေးလုံးလွင်း၊ အနိမ့်စက်စာညှိ အဖောက်အဖွဲ့များ
ကည်ရွာသက်၊ ဝါဒီအဖွဲ့အစည်းများ၊ သမီးဦးဆောင်အဖွဲ့အစည်း၊ နေထိုင်
သောအဖွဲ့အစည်းများ စာသင်ကျောင်း၊ အဖွဲ့အစည်း၊ အဖွဲ့အစည်း၊ အဖွဲ့အစည်း
အဖွဲ့အစည်း၊ အဖွဲ့အစည်း၊ အဖွဲ့အစည်း၊ အဖွဲ့အစည်း၊ အဖွဲ့အစည်း၊ အဖွဲ့အစည်း
မိုးရာသီဦးဆောင်အဖွဲ့အစည်း၊ အဖွဲ့အစည်း၊ အဖွဲ့အစည်း၊ အဖွဲ့အစည်း၊ အဖွဲ့အစည်း
များသာဖြစ်သည်။ မိုးရာသီဦးဆောင်အဖွဲ့အစည်း၊ အဖွဲ့အစည်း၊ အဖွဲ့အစည်း၊ အဖွဲ့အစည်း
ကာသာကျေးလုံးလွင်း၊ ကျေးရွာကျေးလုံးလွင်း၊ ကျေးရွာကျေးလုံးလွင်း၊ ကျေးရွာကျေးလုံးလွင်း
ကျေးရွာကျေးလုံးလွင်း၊ ကျေးရွာကျေးလုံးလွင်း၊ ကျေးရွာကျေးလုံးလွင်း၊ ကျေးရွာကျေးလုံးလွင်း
ကျေးရွာကျေးလုံးလွင်း၊ ကျေးရွာကျေးလုံးလွင်း၊ ကျေးရွာကျေးလုံးလွင်း၊ ကျေးရွာကျေးလုံးလွင်း

ပါဝင်အဖွဲ့အစည်း အဖွဲ့အစည်း - ၇၀
မ - ၅၀

၆.၂ ရာသီခွင်ပြပြကွဲဒိန် (Seasonal Calendar)

ကျေးရွာအုပ်စု - ၀၆-စိန်
 ကျေးရွာ - သုရာ-၄၅၂

မြို့နယ် - လွိုင်ဘွဲ့
 ရက်စွဲ - 29.5.2019

အလေ့အကျင့်	ဧပြီလ	မေလ	ဇွန်လ	ဇူလိုင်လ	အဂ္ဂိလ	စက်တင်ဘာ	အောက်တိုဘာ	နိုဝင်ဘာ	ဒီဇင်ဘာ	ဖေဖော်ဝါရီ	မတ်လ	ဧပြီလ
ရေအရေအတွက်			↓	↓	↓	↓	↓	↓	↓	↓	↓	↓
ရေအပူချိန်	☀	☀	☁	☁	☁	☁	☁	☁	☁	☁	☁	☀
ပွဲတော်	🏠	🏠	🏠	🏠	🏠	🏠	🏠	🏠	🏠	🏠	🏠	🏠
အထူးအလေ့အကျင့်	🌳	🌳	🌳	🌳	🌳	🌳	🌳	🌳	🌳	🌳	🌳	🌳
အပင်/အရွက်	🌱	🌱	🌱	🌱	🌱	🌱	🌱	🌱	🌱	🌱	🌱	🌱
ရေအပူချိန်	🌡		🌡	🌡								🌡

ပါဝင်ဆွေးနွေးသူ-ကျား (၄၀) ဦး၊ မ (၅၀) ဦး

ရာသီခွင်ပြုပြင်ထွက်ခွာသည့် သက်တမ်း

ကျေးရွာ - ၇၈: ၄၅၆

ရက်စွဲ - 24.5.2019

၇၈: ၄၅၆ ကျေးရွာ၏ ရာသီခွင်ပြုပြင်ထွက်ခွာသည့် သက်တမ်း

မိုက်ပျိုးရေ၊ ရာသီဥတု ဖွဲ့စည်းပေးသည့် အားလပ်ချိန်၊ ဝင်ငွေ ထွက်ငွေ၊ ရောဂါကျ

ရောက်မှုကို မြင့်မားသည့် အားလပ်ချိန်၊ နည်းပါးစွာ ဝင်ငွေ ထွက်ငွေ

သို့မဟုတ် ကျွတ်လမ်း၊ တွင် ပေးလိုက်ပါ။ ဤသည်မှာ ရာသီဥတုအနေဖြင့် လက်

ထိုင်လမ်း၊ တွင် မိုး၊ ရွာ၊ အေးလမ်း၊ ဖြစ်သည်။ ဖွဲ့စည်းပေးအနေဖြင့်

သ ဖြစ်ပါ။ နေ့စဉ်အားဖြင့် ဖွဲ့စည်းပေးအနေဖြင့် ဝင်ငွေ ထွက်ငွေ

ဖွဲ့စည်းပေးအနေဖြင့် ဖွဲ့စည်းပေးအနေဖြင့် ဝင်ငွေ ထွက်ငွေ

ဖွဲ့စည်းပေးအနေဖြင့် ဖွဲ့စည်းပေးအနေဖြင့် ဝင်ငွေ ထွက်ငွေ

ဖွဲ့စည်းပေးအနေဖြင့် ဖွဲ့စည်းပေးအနေဖြင့် ဝင်ငွေ ထွက်ငွေ

ဖွဲ့စည်းပေးအနေဖြင့် ဖွဲ့စည်းပေးအနေဖြင့် ဝင်ငွေ ထွက်ငွေ

ဖွဲ့စည်းပေးအနေဖြင့် ဖွဲ့စည်းပေးအနေဖြင့် ဝင်ငွေ ထွက်ငွေ

ဖွဲ့စည်းပေးအနေဖြင့် ဖွဲ့စည်းပေးအနေဖြင့် ဝင်ငွေ ထွက်ငွေ

မိမိရေး: ၅၇ ကျား - ၇၀
မ - ၅၀

၆.၃ ဥစ္စာနေကြွယ်ဝမှုပြယော: (Wealth Ranking)

ကျေးရွာအုပ်စု - ဝင်းစိန် ဥစ္စာနေကြွယ်ဝမှုပြယော:
 ကျေးရွာ - ဘုရားငွေ

မြို့နယ် - လှိုင်အဲ
 ရက်စွဲ - ၂၀၂၂.၅.၂၀

အဆင့်	ပစ္စည်းအမျိုးအစား	အိမ်ထောင်စုအရေအတွက်	ရာခိုင်နှုန်း
ပြေလည်သော အုပ်စု	ကား၊ ဆိုင်ကယ်၊ တိုက်အိမ်/သစ်အိမ်၊ သွပ်မိုး၊ TV၊ စာမေး၊ လယ် (၁၅)ဧက၊ ရော်ဘာခြံ၊ ကျွဲ၊ ခွေး၊ လယ်ထွန်စက်၊ ဆန်စက်။	၄၀	၂၂%
လယ်အလတ် အုပ်စု	သစ်အိမ်၊ သွပ်မိုး၊ ဆိုင်ကယ်၊ စက်ဘီး၊ လယ် (၅)ဧက၊ ရော်ဘာခြံ (၅)ဧက၊ TV၊ စာမေး၊ လယ်ထွန်စက်၊ ခွေး။	၆၀	၅၀%
ပြေလည်သော အုပ်စု	သစ်အိမ်၊ စက်ဘီး၊ လယ်အငှားလုပ်၊ ကျား။	၅၀	၂၈%

ပါဝင်အေးမွေးသူ - ကျား (၄၀) ဦး၊ မ (၁၅၀) ဦး

ဥစ္စာထုတ်လုပ်မှု ပြဿနာ: ဆုံးသတ်ချက်

ကျေးဇူး - ၇၇၈: ၄၈၅၂

ရက်စွဲ- 29.5.2019

၇၇၈: ၄၈၅၂ ကျေးဇူးနှင့် ဥစ္စာထုတ်လုပ်မှု ပြဿနာ: ဆုံးသတ်ချက်
 ဤအခင်း ၂၃၂ နှစ်ကြိုကွေး: နွေးဆုံး: သပ်ကြွေကြောင်း: ဆွေ့ရှာသည်။ သင်း: အစား?
 မှာ ၂၁၁ ဖြစ်သည်ဟောအုပ်စု ၂၂၁ အလယ်အလတ်အုပ်စု ၂၃၁ မပြေလည်သော
 အုပ်စုတို့ဖြစ်သည်။ ၂၁၁ ဖြစ်သည်ဟောအုပ်စုတွင် လယ် (၁၅၂) ဧကခန့်
 ကား: ဆိုင်ကယ် ၂၇ စလောင်း: လယ်ထွန်ဝက် (၅) ခွက်: ၁ ကျက်ကွဲ အစွဲရှိသဖြင့်
 ပိုင်ဆိုင် ဖြစ်ပြီး: အိမ်ထောင်စုအနေဖြင့် ၄၀ စု ခန့် ရှာရန်: ဖြစ်ကြသည်ဟော ၂၂၇
 စုရှိကြောင်း: ဆုံး: မှတ်: ရှာသည်။ အလယ်အလတ်အုပ်စုတွင် လယ် (၅၇) ဧကခန့်
 ဆိုင်ကယ် ၂၇ စလောင်း: ၁၁ ချို့: မှာလည်း: ကျက်ကွဲ အစွဲရှိသဖြင့်: ပိုင်ဆိုင်ထား: ဖြစ်ပြီး:
 အိမ်ထောင်စုအနေဖြင့် ၂၀ စု ခန့် ရှာရန်: (၅၇) ၇. ခန့်ရှိသည်။ မပြေလည်သော
 အုပ်စုတွင် လယ်ယာပိုင်ဆိုင်မှု မရှိဘဲ လယ်အင်း: ၁၃၅၅ ဧကကို ပိုင်ရှိသည်။ နွေ့ရှာသဖြင့်
 မှတ်: ကျက်ကွဲ: အလယ်အလတ်အုပ်စုကို ပိုင်ကြသည်။ အိမ်ထောင်စု အနေဖြင့် ၅၀ စု ခန့်
 ရှာရန်: အနေဖြင့် ၂၆ ၇. ခန့် ကြောင်း: ဆွေ့ရှာသည်။

ပါဝင်အေး: နွေး: ၇၇၈: - ၄၀
 မ - ၅၀

၆.၄ ကျားမပင့်ကူအိမ်သုံးသင်ခြင်း (Cob Web)

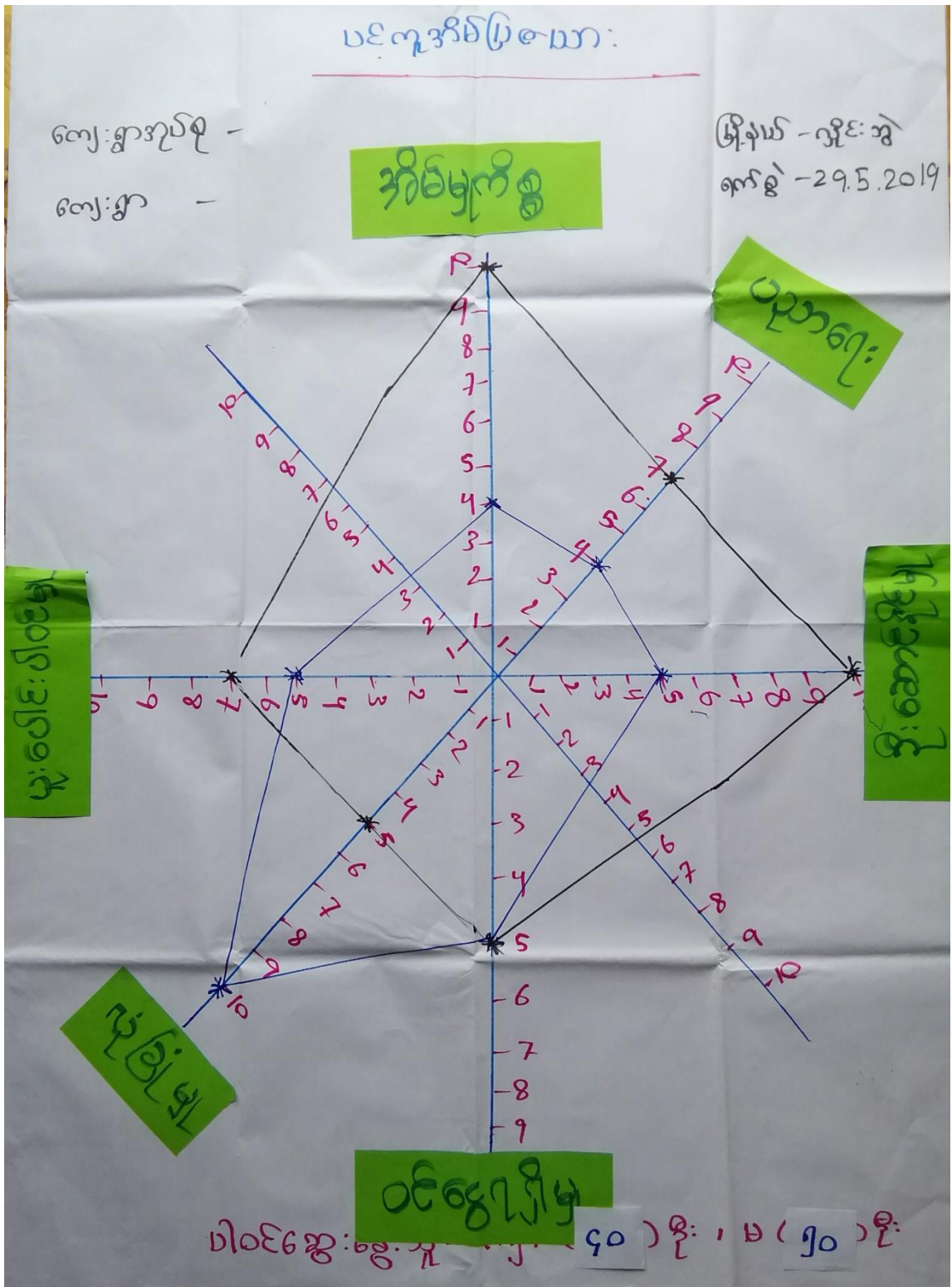

ကျေးရွာဖွံ့ဖြိုးရေးအစီအစဉ်၊ လူထုပဟိုပြုစီမံကိန်း

ပင်လူ့ဒီမိုကရေစီအဖွဲ့အစည်း

ကျေးရွာ - ၅၇၈ - ၅၇၉

ရက်စွဲ - ၂၅.၅.၂၀၁၄

မဲဒါမိကျေးရွာပင်လူ့ဒီမိုကရေစီအဖွဲ့အစည်းကိုသုံးသပ်ရာ၌

ဒီမိုကရေစီမူလိက်၊ ပညာရေး၊ ငြိမ်းဆောင်နိုင်မှု၊ ဝင်ငွေရရှိမှု၊ လုံခြုံမှု၊ များမပါးမိမိ
မှုကိုဖြင့်လေ့လာသုံးသပ်ခဲ့သည်။ ဒီမိုကရေစီမူလိက်တွင် အမျိုးသမီးများက အမျိုးသား
များထက် ပိုမိုလုပ်ကိုင်ကြရသည်။ ပညာရေးတွင်လည်း အမျိုးသမီးများသာ
ရရှိနေခြင်းပင်ဖြစ်ကြောင်းတွေ့ရသည်။ ငြိမ်းဆောင်နိုင်မှုတွင်လည်း အမျိုးသမီး
များက ပိုမိုရရှိနေခြင်းဖြစ်ကြောင်းတွေ့ရသည်။ ဝင်ငွေရရှိမှုတွင် အမျိုးသားနှင့်အမျိုး
သမီးမျှတတူဖြစ်သည်။ လုံခြုံမှုတွင် အမျိုးသားများက ပိုမိုရရှိနေခြင်းတွေ့
ရသည်။ များမပါးမိမိမှုတွင်လည်း အမျိုးသားများက ရရှိနေခြင်းတွေ့
ရပါသည်။

၆.၅ အရင်းအမြစ်အသုံးချမှုပုံစံပြဇယား (Asset Mapping)

အရင်းအမြစ်ထိန်းချုပ်မှုဇယား

ကျေးရွာအုပ်စု - ၀၆: ၆၆
 ကျေးရွာ - ၁၃၈: ၆၆

မြို့နယ် - လွှဲ: ၁၅
 ရက်စွဲ - ၂၄.၅.၂၀၁၉

ကျား	မ	ကျား + မ
		ဆန်တက်
		မီးဖို
		မြက်ဖြတ်တက်
		တွန်းပြား
		တူ၊ ပျှ၊ သန့်ပျက်
		တက်ဘို
		အပေါ်တက်
		ကျောက်တက်
		ထွန်းတက်
		ကာ
		သစ်ဖြတ်တက်
		ဆိုင်ကယ်
		ဖီးပူ
		တံစဉ်
		ထော်လာဂျီ
		ခြံ
		လယ်
		အပယ်တက်

ပါဝင်ဆွေးနွေးသူ - ကျား (၄၀) ဦး၊ မ (၅၀) ဦး

အဆင့်: အဖြစ်သုံးစွဲမှုပြဇယား:

ကျေးရွာအုပ်စု - ဝင်းစိန်
 ကျေးရွာ - ဘုရားအိမ်

မြို့နယ် - လှိုင်ဘွဲ့
 ရက်စွဲ - 29.5.2019

ကျား:

- ထွန်းစက်
- သစ်ဖြတ်စက်
- တူးဖွဲ့သန့်လျက်
- ဆန်စက်
- ရေပေါ်စက်
- ဖွက်ဖြတ်စက်
- ထော်ဟကျိ

မ

- အိမ်ချပ်စက်
- မီးပူ
- မီးဖို

ကျား + မ

- လယ်
- ခြံ
- တံဆိပ်
- ဆိုင်ကေပင်
- ရေစုပ်စက်
- ကား
- ထွန်းပျဉ်
- ခက်ဘီ
- ကျေးကျွန်

ပါဝင်ဆွေးနွေးသူ - ကျား (၄၀) ဦး၊ မ (၅၀) ဦး

အရှင်အမြတ်ပြုရအောင် ပူထိန်း ချစ်မှုပြုစာသား

ရက်စွဲ - 29.5.2019

ကျေးဇူး - ဘုရားငုတ္တိ

ဘုရားငုတ္တိကျေးဇူးရှာတွင် အနှစ်ကပ်သစ်ဖြတ်ခက်တူရွာ

သံလျှင် အနှစ်ကပ် ဖြေပေါ်ခက် ဖြတ်ဖြတ်ခက် ထော်လာဂျီ တိုက် အမျိုးသား

များသီးသန့်သုံး ခွဲဖြာသည်။ အပ်ချပ်ခက် ၂ နီ ၂ ၂ နီ ၂ နီ ၂ နီ ၂ နီ ၂ နီ ၂

များသီးသန့်သုံး ခွဲဖြာသည်။ လာသ်ဖြတ် ခံစဉ် အိုင်ကယ် ရှေ့ခက် ၂ ကး

တွန်းလှည်း ၂ ထက်ဒီး ၂ ကောလုံး ကွင်းတိုက် အမျိုးသား နှင့် အမျိုးသမီး

အိမ်အတူတကွ နေထိုင် ခွဲဖြာသည်။ အရှင်အမြတ်ပြုရအောင်

အနှစ်ကပ် ၂ ဖြတ်ဖြတ်ခက် ၂ တူရွာသန်လျက် ၂ ရှေ့ပေါ်ခက် ၂ အနှစ်ကပ်

သစ်ဖြတ်ခက် ၂ နီ ၂ ၂ ထော်လာဂျီ ၂ နီ ၂ ၂ တွန်းလှည်း ၂ ထက်ဒီး ၂ ရှေ့ခက်

ကး ၂ အိုင်ကယ် ၂ ခံစဉ် ၂ ဖြ ၂ လာသ် ၂ အပ်ချပ်ခက် တိုက် အမျိုးသား နှင့်

အမျိုးသမီး တူညီရွာထိန်း ချစ်မှုပြုသည်။

ပါဝင်အွေးဇွေးသူ ကျား - ၄၀

မ - ၅၀

၆.၆ အဖွဲ့အစည်းချိတ်ဆက်မှုပြယော: (Venn Diagram)

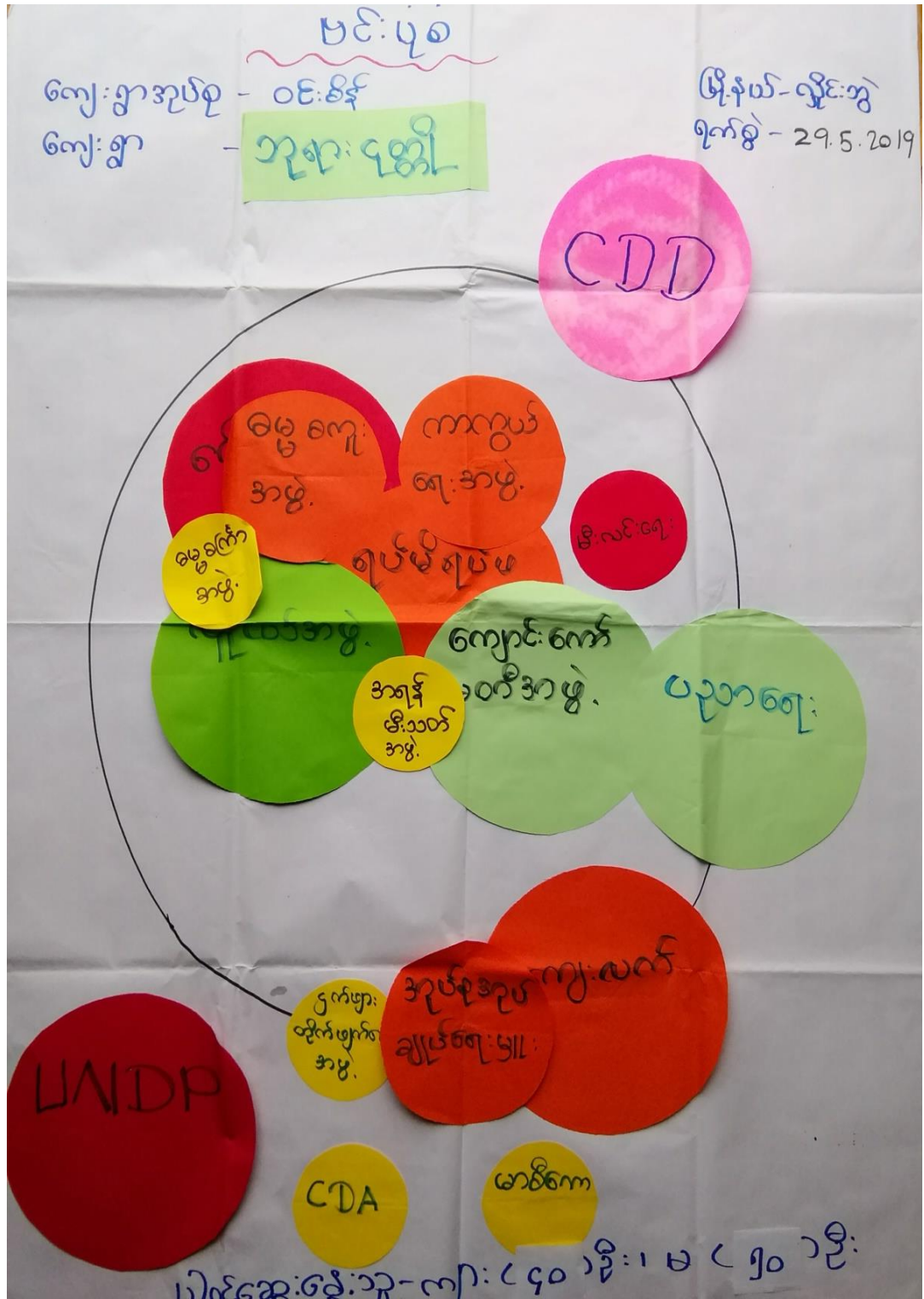

ကျေးရွာနှင့် ဘိုက်သက်နေသော အဖွဲ့စည်းများ

ကျေးရွာ အုပ်စု - **ဝင်းစိန်**
 ကျေးရွာ - **ဘုရားငူအိုင်**

မြို့နယ် - ညိုင်းအွဲ
 ရက်စွဲ - 29.5.201

ကျေးရွာအတွင်း အဖွဲ့စည်းများ

- ၁။ ကျောင်းကော်မတီအဖွဲ့
- ၂။ ဂေါပကအဖွဲ့
- ၃။ ရပ်မိရပ်မ
- ၄။ လူငယ်အဖွဲ့
- ၅။ ကကွယ်ရေးအဖွဲ့
- ၆။ အရန်မီးသတ်အဖွဲ့
- ၇။ ဓမ္မစင်္ကြံအဖွဲ့
- ၈။ ဓမ္မစကော့အဖွဲ့
- ၉။ မီးယင်းရေးအဖွဲ့

ကျေးရွာဖွဲ့စည်းရေးအဖွဲ့အစည်းများ

- ၁။ UNDP
- ၂။ မာစီတာ
- ၃။ CDA
- ၄။ ကျေးလက်
- ၅။ ပညာရေး
- ၆။ ငှက်ဖျားဝင်္ဂိန်ဖျက်ရေးအဖွဲ့
- ၇။ အုပ်စုအုပ်ချုပ်ရေးဗဟို
- ၈။ World Vision

ပါဝင်အေးဖွဲ့အဖွဲ့ - ကျား (၄၀) ဦး ၊ မ (၅၀) ဦး

အဖွဲ့အစည်း ချိတ်ဆက် ပူးပေါင်း သာယာချက်

ကျေးရွာ - ဘုရားငူ

ရက်စွဲ - 29.5.2019

ဘုရားငူကျေးရွာနှင့် အဖွဲ့အစည်းထားရှိမှုနှင့် ဖြစ်ပွားမှု အဖွဲ့အစည်း
 ဝင်ရောက်မှုကို ကိုတွေ့ရသည်။ ကျေးရွာတွင် အဖွဲ့အစည်းများ ဖွဲ့စည်းရာတွင်
 ကော်မတီအဖွဲ့၊ ကာကွယ်ရေး အဖွဲ့၊ အစုအဝေးအဖွဲ့၊ သတ်မှတ်အဖွဲ့၊ ခေတ္တစဉ် အဖွဲ့၊ ဝေါဟာ
 အဖွဲ့၊ ရုပ်ပုံရုပ်ဖွဲ့အဖွဲ့၊ လူငယ်အဖွဲ့၊ ကာကွယ်ရေး အဖွဲ့၊ အစုအဝေးအဖွဲ့၊
 ခေတ္တစဉ်အဖွဲ့နှင့် ခေတ္တစဉ် အဖွဲ့များ ဖွဲ့စည်းထားကြောင်း တွေ့ရသည်။ ထို့နောက်
 ပညာရေးအဖွဲ့၊ မီးသင့်ရေး အဖွဲ့များ ဖွဲ့စည်းပေးပို့ပေးပါရန် တောင်းဆိုသည်။ ဖြစ်ပွားမှု
 အစည်းအဝေးမှာ UNDP, CDA, စာမိကျေး၊ ဒဂုံမြို့တော်နယ်အဖွဲ့၊ ကိုလင်းကျေးရွာ
 ဒုတိယအဖွဲ့အစည်းများ ပူးပေါင်းကာ CDD ကို ဖြစ်စေပြီး ချိတ်ဆက်မှု
 အားထုတ်ပေးရမည်။

ပါဝင်ဆွေးနွေးသူ ၂၇ ယောက်၊ ကျား - ၄၀
 မိန်းမ - ၅၀

၇ ကော်မတီဝင်များရွေးချယ်ခြင်းနှင့် ကျေးရွာဖွံ့ဖြိုးမှုအစီအစဉ်ဆောင်ရွက်မှုမှတ်တမ်း



၈။ ကျေးရွာအခြေခံအချက်အလက်များ-၈၁

ပုံစံ - ၈ - ၁ ကျေးရွာအခြေခံအချက်အလက်များ (Form PC 1)

လမ်းညွှန်ချက်၊ ကျေးရွာတစ်ရွာသို့ ပထမဆုံးမိတ်ဆက်ရေးသွားရောက်သောအခါ လူထုစည်းရုံးရေးပျံ့သည် ကျေးရွာခေါင်းဆောင်များအား ကျေးရွာအချက်အလက်များကို မေတ္တာရပ်ခံ၍ တောင်းခံရသည်။ ဤအချက်အလက်များကို စီမံကိန်းမိတ်ဆက်အစည်းဝေးပတ်ိုင်မီ တောင်းခံရမည်။ စီမံကိန်းမိတ်ဆက်အစည်းဝေးတွင် လူထုစည်းရုံးရေးပျံ့သည် ဤအချက်အလက်များအား စစ်ဆေးပြီး မှန်ကန်အောင် ပြုလုပ်ရမည်။ ပြီးနောက်တွင် လူထုစည်းရုံးရေးပျံ့မှ သတင်းအချက်အလက်ထဲသို့ Tablets မှ တဆင့် ဖြည့်သွင်းရမည်။

ကျေးရွာခေါင်းဆောင် အမည် ဦးသိန်းစံ	ကျေးရွာခေါင်းဆောင်၏ ဖုန်းနံပါတ် - ၀၇- 75106874	လူထုစည်းရုံးရေးပျံ့၏ အမည် နန်းလင်းလင်းလင်း
ပြည်နယ်၊ တိုင်းဒေသကြီး ကရင်	မြို့နယ် ပျဉ်းခွဲ	ကျေးရွာအုပ်စု ဝင်းစိန်
		ကျေးရွာ ၁၃၇ - ၄၂

က။ လူဦးရေ

လူမျိုးစု	အိမ်ထောင်စုအရေအတွက်	ကိုးကွယ်သည့်ဘာသာ	အိမ်ထောင်စုအရေအတွက်
လူမျိုးစု (၁) - ကရင်	170	ဘာသာ(၁) - ဗုဒ္ဓ	
လူမျိုးစု (၂) -		ဘာသာ(၂) -	
လူမျိုးစု (၃) -		ဘာသာ(၃) -	
လူမျိုးစုရော -		ဘာသာရော -	
အခြား			
	အရေအတွက်		
မသန်စွမ်းသူများ	6		
သက်ကြီးရွယ်အိုများ (၆၅ နှစ် နှင့် အထက်)	88		
စစ်ဘေးရှောင်			

	အမျိုးသား(အရေအတွက်)	အမျိုးသမီး(အရေအတွက်)	စုစုပေါင်းအရေအတွက်
လူဦးရေ	694	634	1328
လူမျိုးစု (၁)-----			
လူမျိုးစု (၂)-----			
လူမျိုးစု (၃)-----			
အခြား			
ဒိပ်စောင်ဦးစီး	145	25	170

(ခ)အခြေခံအဆောက်အအုံ အသုံးအဆောင်များ

စာသင်ကျောင်း	အမှတ် ခြံမပါ	ကျန်းမာရေး	အမှတ် ခြံမပါ	ဘာသာရေးအဆောက် အအုံများ	အမှတ် ခြံမပါ
အထက်တန်းကျောင်း	<input type="checkbox"/>	ဆေးရုံ	<input type="checkbox"/>	ဗေဟီ	<input checked="" type="checkbox"/>
အလယ်တန်းကျောင်း	<input type="checkbox"/>	ကျန်းမာရေးဌာန	<input type="checkbox"/>	ဘုန်းကြီးကျောင်း	<input checked="" type="checkbox"/>
မူလတန်းကျောင်း	<input checked="" type="checkbox"/>	ကျန်းမာရေးဌာနခွဲ	<input type="checkbox"/>	ဟိန္ဒူဘုရားကျောင်း	<input type="checkbox"/>
မူကြိုကျောင်း	<input checked="" type="checkbox"/>	ဆေးပေးခန်း	<input type="checkbox"/>	ခရစ်ယာန်ကျောင်း	<input type="checkbox"/>
အခြား	<input type="checkbox"/>	အခြား	<input type="checkbox"/>	ဗလီ	<input type="checkbox"/>
				အခြား	<input type="checkbox"/>
မှတ်ချက်		မှတ်ချက်		မှတ်ချက်	

(ဂ) ကျွမ်းကျင်သူများမှတ်တမ်း (ကျေးရွာတွင်နေထိုင်သော သို့မဟုတ် တခြားရွာမှလာရောက်သောကျွမ်းကျင်သူများ)

(ခ) စာသင်ကျောင်း			(၂) ကျန်းမာရေး			(၃) လက်မှုပညာရှင်		
	ရွာတွင်နေထိုင်သူ	အခြားရွာမှလာသူ		ရွာတွင်နေထိုင်သူ	အခြားရွာမှလာသူ		ရွာတွင်နေထိုင်သူ	အခြားရွာမှလာသူ
မူလတန်းပြဆရာ/မ	<input checked="" type="checkbox"/>	<input checked="" type="checkbox"/>	ဆရာဝန်	<input type="checkbox"/>	<input type="checkbox"/>	လက်သမား	<input checked="" type="checkbox"/>	<input type="checkbox"/>
အထက်တန်းပြဆရာ/မ	<input type="checkbox"/>	<input type="checkbox"/>	လက်ထောက်ကျန်းမာရေးမှူး	<input type="checkbox"/>	<input type="checkbox"/>	ပန်းရံ	<input checked="" type="checkbox"/>	<input type="checkbox"/>
အလယ်တန်းပြဆရာ/မ	<input type="checkbox"/>	<input type="checkbox"/>	အမျိုးသမီးကျန်းမာရေးဆရာမ	<input type="checkbox"/>	<input type="checkbox"/>	လျှပ်စစ်ကျွမ်းကျင်၊ ပီးသမား	<input type="checkbox"/>	<input type="checkbox"/>
မူကြံ့ဆရာ/မ	<input checked="" type="checkbox"/>	<input type="checkbox"/>	သားဖွားဆရာမ	<input type="checkbox"/>	<input type="checkbox"/>	ရေပိုက်သွယ်သူ	<input type="checkbox"/>	<input type="checkbox"/>
အခြား	<input type="checkbox"/>	<input type="checkbox"/>	ပြည်သူ့ကျန်းမာရေးလုပ်သား	<input type="checkbox"/>	<input type="checkbox"/>	စက်ပြင်ဆရာ	<input type="checkbox"/>	<input type="checkbox"/>
မှတ်ချက်			မှတ်ချက်			မှတ်ချက်		

(ဃ) ကျေးရွာသို့ ရောက်ရှိနိုင်သည့်လမ်းအခြေအနေ / ကျေးရွာတစ်ရွာသည် ၎င်း၏ကျေးရွာအုပ်စုနှင့် ဆက်သွယ်ထားသော လမ်းအခြေအနေ (အောက်ပါတို့ကိုပိုင်းပါ)

ကျောက်ကြမ်းလမ်း: ကတ္တရာလမ်း: ကွန်ကရစ်လမ်း: မော်တော်ဆိုင်ကယ်လမ်း:
 ကျောက်ခင်းလမ်း: မြေသားလမ်း: လူသွားလမ်း: အခြား: _____

(င) ကျေးရွာဖွံ့ဖြိုးမှုစီမံချက်

ပိုင်းပါ

- (၁) လူထုဗဟိုပြုစီမံကိန်းမစတင်မှီ ဤကျေးရွာတွင်ကျေးရွာဖွံ့ဖြိုးမှု စီမံချက်ရှိခဲ့ပါသလား? ရှိပါသည်/မရှိပါ/မသိပါ
- (၂) ရှိခဲ့ပါလျှင် ဤစီမံချက်ကို မည်သည့် ခုနှစ်တွင်ပြင်ဆင်ခဲ့ပါသနည်း? နှစ် 2013- /မသိပါ
- (၃) ဤစီမံချက်ကို ဖြိုနယ်မှအတည်ပြုခဲ့ပါသလား? ပြုခဲ့ပါသည်/မပြုခဲ့ပါ /မသိပါ

(စ) ခရီးအကွာအဝေး

(၁) ဤကျေးရွာ၏ ဗဟိုမှ သင်းကျေးရွာအုပ်စု၏ ဗဟိုအထိ ခရီးစဉ်မည်မျှ ကွာဝေးသနည်း? မိုင် ၀.၁၅ - / မသိပါ

(၂) ဤကျေးရွာမှ သင်းကျေးရွာအုပ်စု ဗဟိုအထိ သွားလာရာတွင် ကြာမြင့်သည့် အချိန်။

ခြောက်သွေ့ ရာသီတွင် ကြာချိန် ----- ၅ မိနစ် ----- ထော်လာဂျီ/မော်တော်ဆိုင်ကယ်/ခြေလျင်/လား/မော်တော်ဘုတ်/

အခြား -----

မိုးရာသီတွင် ကြာချိန် ----- ၅ မိနစ် ----- ထော်လာဂျီ/မော်တော်ဆိုင်ကယ်/ခြေလျင်/လား/မော်တော်ဘုတ်/

အခြား -----

(ဆ) ပတ်ဝန်းကျင်ဆိုင်ရာ သဘာဝဘေးအန္တရာယ်

ဤကျေးရွာတွင် ရေကြီးခြင်းကဲ့သို့ သဘာဝဘေးအန္တရာယ် ကျရောက်ဖူးခြင်း ရှိပါသလား။

ဖြစ်ပါသည် ရှိပါသည် ရှိလျှင် ဖော်ပြပါ -----

(ဇ) ကျေးရွာတွင် ဖွဲ့စည်းထားသော အဖွဲ့အစည်းများ

လူထုဗဟိုပြုစီမံကိန်းမတိုင်မီ ဤကျေးရွာတွင် ကျေးရွာဖွံ့ဖြိုးရေးအတွက် အစိုးရ(သို့) ရွာသားများကိုယ်တိုင်(သို့) စီမံကိန်းတစ်ခုခုမှ ဖွဲ့စည်းထားသည့် အဖွဲ့အစည်းများ ရှိပါသလား။

(၁) ----- ဇွန်အဖွဲ့ -----

(၂) ----- မိုးသောက်အဖွဲ့ -----

(ဈ) အထွေထွေအုပ်ချုပ်ရေး ဦးစီးဌာန (GAD) မှ မှတ်တမ်းတင်ထားခြင်း

ဤကျေးရွာသည် အထွေထွေအုပ်ချုပ်ရေး ဦးစီးဌာန (GAD) မှ မှတ်တမ်းတင်ထားမှု ရှိပါသလား။

မရှိပါ ရှိပါသည်

ကျေးရွာခေါင်းဆောင်

အမည် သိန်းလှ

လက်မှတ် 

နေ့စွဲ ၂.၆.၂၀၂၀

လူထုစည်းရုံးရေးမှူး

အမည် နန်းမင်းဆင်လှိုင်

လက်မှတ် 

နေ့စွဲ ၂.၆.၂၀၂၀

၉။ စီမံကိန်းစက်ဝန်းအချိန်ဇယား- ၈၂

ပုံစံ - ၈၂ - စီမံကိန်းစက်ဝန်းအချိန်ဇယား (PC 2)

လမ်းညွှန်ချက်၊ သက်ဆိုင်ရာလူထုစည်းရုံးရေးမှူး၊ လက်ထောက်နည်းပညာမှူးများမှ စီမံကိန်းစက်ဝန်းအဆင့်တစ်ခုစီပြီးစီးတိုင်းကျေးရွာနှင့် ကျေးရွာအုပ်စုအတွက် ဤပုံစံဖြည့်သွင်းရမည်။

စည်းရုံးရေးမှူး/လက်ထောက်နည်းပညာရေးမှူးပန်ထမ်း အမည် - **ဒန်းလင်းထွန်းကျော် / မအောင်မိုးမင်း**

နေ့စွဲ **၂.၆.၂၀၂၀** စက်ဝန်းအားအမှတ်ခြိစ်ပါ စက်ဝန်း(၁) စက်ဝန်း(၂) စက်ဝန်း(၃) စက်ဝန်း (၄)

ပြည်နယ်/တိုင်း **ကရင်** မြို့နယ် **မျိုင်းဘွဲ့** ကျေးရွာအုပ်စု **ဝင်းခိန်** ကျေးရွာ **၁၂၇:၄၁၆**

စီမံကိန်းဆောင်ရွက်မှုအဆင့်များ	နေ့စွဲ		အစည်းအဝေးတွင်တက်ရောက်သူအရေအတွက်					
	စတင်သည့်နေ့	ပြီးဆုံးသည့်နေ့	အမျိုးသား	အမျိုးသမီး	အိမ်ထောင်စု	လူမျိုးစုတက်ရောက်သူ အရေအတွက်နှင့် လူမျိုးစုအမည်	အိမ်ထောင်စုအရေအတွက်	အိမ်ထောင်စု
၁။ ကျေးရွာစီမံကိန်း မိတ်ဆက်အစည်းအဝေး	၂.၆.၂၀၂၀	၂.၆.၂၀၂၀	၆၈	၇၅	၁၄၃	၁၄၃ မျိုးကရင်	၁၇၀	
၂။ ကျေးရွာဖွံ့ဖြိုးရေး စီမံချက်ရေးဆွဲခြင်း အစည်းအဝေး	၁၃.၆.၂၀၂၀	၁၃.၆.၂၀၂၀	၆၈	၇၅	၁၄၃	၁၄၃ မျိုးကရင်	၁၇၀	
၃။ ကျေးရွာအုပ်စု လုပ်ငန်းဆုံးဖြတ်ချက်ချသည့်အစည်းအဝေး								
၄။ မြို့နယ်အဆင့်စီမံကိန်းရေးဆွဲရေးနှင့် အကောင်အထည်ဖော်ရေးကော်မတီ၏ စီမံကိန်း သုံးသပ်မှုအစည်းအဝေး			မလို	မလို	မလို	မလို		

၁၀။ ကျေးရွာဖွံ့ဖြိုးရေးဦးစားပေးအစီအစဉ်-စဉ်

ကျေးရွာဖွံ့ဖြိုးရေးဦးစားပေးအစီအစဉ်-စဉ်(တတိယနှစ်စက်ဝန်း)

ပုံစံ - ၈-၃ ကျေးရွာဖွံ့ဖြိုးရေး ဦးစားပေးအစီအစဉ် (Form PC 3)

လမ်းညွှန်ချက်၊ အထွေထွေ(၃)ကျေးရွာဖွံ့ဖြိုးရေးမှန်ချက်အစည်းအဝေးပြီးဆုံးသောအခါ အထောက်အကူပြု ကော်မတီသည် လူထုစည်းရုံးရေးမှူးအကူအညီဖြင့် ဤပုံစံကိုပြည့်စုံအောင် ဖြည့်သွင်းရမည်။	ကျေးရွာစီမံကိန်း		
လူထုစည်းရုံးရေးမှူး/ဝန်ထမ်း အမည်	ဒ်ဒ် ယင်းအောင်ကျော်		
နေ့စွဲ ၂၀-၆-၂၀၂၀	စက်ဝန်းအား အမှတ်ခြစ်ပါ (✓) <input type="checkbox"/> စက်ဝန်း(၁) <input type="checkbox"/> စက်ဝန်း(၂) <input type="checkbox"/> စက်ဝန်း(၃) <input type="checkbox"/> စက်ဝန်း(၄) <input type="checkbox"/>		
ပြည်နယ်/တိုင်း	မြို့နယ်	ကျေးရွာအုပ်စု	ကျေးရွာ
ကရင်	ပုဇွန်	ဝင်းဒိန်	အပင်းလှိုင်

က။ အခက်အခဲအတားအဆီးများအားဆွေးနွေးခြင်း -

ယခုလက်ရှိအခြေအနေတွင်ကျေးရွာဖွံ့ဖြိုးတိုးတက်ရေးအတွက်အဓိကအခက်အခဲအတားအဆီးများသည် ပညာသည်များဖြစ်ပါသနည်း။ (အမျိုးသား/သမီး အနည်းဆုံးအခက်အခဲ ၅ ခုစီဖော်ပြပါ)

အုပ်စုဖွဲ့ဆွေးနွေးမှုများမှ တင်ပြသောအခက်အခဲအတားအဆီးများ	
ရေအားလျော့နည်းခြင်း၊ အခက်အခဲအတားအဆီးများ	<input type="checkbox"/> ကျား <input type="checkbox"/> မကျား + မ
ရေအားလျော့နည်းခြင်း၊ အခက်အခဲအတားအဆီးများ	<input type="checkbox"/> ကျား <input type="checkbox"/> မကျား + မ
ကျောင်းခြံစည်းရုံးဖို့ ဝါး၊ ကျွန်း၊ အခက်အခဲ ဖြစ်ခြင်း	<input type="checkbox"/> ကျား <input type="checkbox"/> မကျား + မ
မျက်နှာပြင်ကျောင်း မရှိပါ၊ အခက်အခဲ ဖြစ်ခြင်း	<input type="checkbox"/> ကျား <input type="checkbox"/> မကျား + မ
ခွေစာသိမ်းစားရေးများ မလုံလောက်ပါ၊ အခက်အခဲ ဖြစ်ခြင်း	<input type="checkbox"/> ကျား <input type="checkbox"/> မကျား + မ

ခ။ မျှော်မှန်းခြင်း- နောင်လာမည့် (၅)နှစ် အတွင်း ကျေးရွာဖွံ့ဖြိုးရေး မျှော်မှန်းလျာထားချက်များအား တင်ပြပါ။

အုပ်စုဖွဲ့ဆွေးနွေးမှုများမှ တင်ပြသောအခက်အခဲအတားအဆီးများ	
ရေအားလျော့နည်းခြင်း၊ ရေအားလျော့နည်းခြင်း၊ အခက်အခဲအတားအဆီးများ	<input type="checkbox"/> ကျား <input type="checkbox"/> မကျား + မ
ရေအားလျော့နည်းခြင်း၊ ရေအားလျော့နည်းခြင်း၊ အခက်အခဲအတားအဆီးများ	<input type="checkbox"/> ကျား <input type="checkbox"/> မကျား + မ
ကျောင်းခြံစည်းရုံးဖို့ ဝါး၊ ကျွန်း၊ အခက်အခဲ ဖြစ်ခြင်း	<input type="checkbox"/> ကျား <input type="checkbox"/> မကျား + မ
မျက်နှာပြင်ကျောင်း မရှိပါ၊ အခက်အခဲ ဖြစ်ခြင်း	<input type="checkbox"/> ကျား <input type="checkbox"/> မကျား + မ
ခွေစာသိမ်းစားရေးများ မလုံလောက်လျက်ရှိခြင်း	<input type="checkbox"/> ကျား <input type="checkbox"/> မကျား + မ

၈။ လူထုစီမံကိန်း၏ လာမည့် (၄)နှစ်အတွက် အကျုံးဝင်သော ဦးစားပေး ဖွံ့ဖြိုးတိုးတက်မှု လုပ်ငန်း အစီအစဉ်များအားဖော်ပြပါ။

ဦးစားပေး အဆင့် သတ်မှတ်ချက်	ကျေးရွာအတွက် ဦးစားပေး ဖွံ့ဖြိုးတိုးတက်မှု လုပ်ငန်းစဉ်များ	အဆိုပြုသူ (အမျိုးသားများ/ အမျိုးသမီးများ/ အမျိုးသား+အမျိုးသမီး)	အခန်းကဏ္ဍ	ခန့်မှန်း ကုန်ကျ ဝရိတ်	အကျိုးခံစားခွင့်ရှိသူ ခန့်မှန်းခြေ အရေအတွက်		
					ကျား	မ	ပေါင်း
၀	ဖွံ့ဖြိုးတိုးတက်ရေး	အမျိုးသား	လမ်းပန်းဆက်သွယ်ရေး	12330000	694	634	1328
၂	မြေဧက (၁၅x၄x၅)	။	ဘိဏ္ဍာန်	3500000	694	634	1328
၃	အိမ်ထောင်စု (၂၀၀)	။	မြေဧက	21000000	694	634	1328
၄	မြေဧက (၃၀x၃၀x၁၀)	။	ယာဇာနည်	10800000	694	634	1328
၅							
၆							

၉။ လူထုစီမံကိန်း၏ လာမည့် (၄) နှစ်အတွက် အကျုံးဝင်သော ဦးစားပေး ဖွံ့ဖြိုးတိုးတက်မှု လုပ်ငန်း အစီအစဉ်များအားဖော်ပြပါ။

အဆင့်	ကျေးရွာအတွက် ဦးစားပေး ဖွံ့ဖြိုးတိုးတက်မှု လုပ်ငန်းစဉ်များ	အဆိုပြုသူ (အမျိုးသားများ/ အမျိုးသမီးများ/ အမျိုးသား+အမျိုးသမီး)	အခန်းကဏ္ဍ
၁			
၂			
၃			
၄			
၅			

ခေါင်းဆောင်၊ ကျေးရွာစီမံကိန်းအထောက်အကူပြုကော်မတီမှအတည်ပြုသည်။

အမည် ----- ဦးစောစောစော ----- လက်မှတ် -----  ----- နေ့စွဲ ----- 13-6-2020 -----

ကျေးရွာဖွံ့ဖြိုးရေးဦးစားပေးအစီအစဉ်-စဉ်(ဒုတိယနှစ်စက်ဝန်း)

(နံ - စဉ် ကျေးရွာဖွံ့ဖြိုးရေး ဦးစားပေးအစီအစဉ် (Form PC 3)

လက်ညွှန်ဖျက် အထောက်အကူပြု ကော်မတီသည် လူထုစည်းရုံးရေးမှူးအကူအညီဖြင့် ဤပုံစံကိုပြည့်စုံအောင် ဖြည့်သွင်းရမည်။		အဆင့်(၃)ကျေးရွာဖွံ့ဖြိုးရေးမှူးချက်အစည်းအဝေးပြီးဆုံးသောအခါ ကျေးရွာစီမံကိန်း	
လူထုစည်းရုံးရေးမှူး/ဝန်ထမ်း အမည် - ဦးစောတင့်နိုင်ဝင်း			
နေ့စွဲ 29.5.2019	စက်ဝန်းအား အမှတ်ခြစ်ပါ (V) <input type="checkbox"/> စက်ဝန်း(၁) <input checked="" type="checkbox"/> စက်ဝန်း(၂) <input type="checkbox"/> စက်ဝန်း(၃) <input type="checkbox"/> စက်ဝန်း(၄)		
ပြည်နယ်/တိုင်း ကရင်	မြို့နယ် ပျဉ်းတူ	ကျေးရွာအုပ်စု ဝင်းစိန်	ကျေးရွာ ဘုရှား ၄၈၅၂

က။ အခက်အခဲအတားအဆီးများအားဆွေးနွေးခြင်း - ယခုလက်ရှိအခြေအနေတွင်ဤကျေးရွာဖွံ့ဖြိုးတိုးတက်ရေးအတွက် အခက်အခဲအတားအဆီးများသည် မည်သည့်များဖြစ်ပါသနည်း။ (အမျိုးသား/သမီး အနည်းဆုံးအခက်အခဲ ၅ ခုစီဖော်ပြပါ)

အုပ်စု၊ ဆွေးနွေးမှုများမှ တင်ပြသောအခက်အခဲအတားအဆီးများ	
ပြင်ဆင်ရေးအဖွဲ့အစည်းအား အညီအညွတ်အားဖြင့် ဖြည့်စွက်ခြင်း	<input type="checkbox"/> ကျား <input type="checkbox"/> မုစိန်ကျား + မ
မိုးရွာသွန်းမှုကြောင့် လမ်း၊ မကောင်း သန့်ရှင်းရေး	<input type="checkbox"/> ကျား <input type="checkbox"/> မုစိန်ကျား + မ
မူကြိုကျေး သည်ကျေးသားဦး၊ ရှေးကျေး သန့်ရှင်းရေး	<input type="checkbox"/> ကျား <input type="checkbox"/> မုစိန်ကျား + မ
ကျေး ခြံစည်းရုံး သည့် အခွင့် မျက်နှာစာအား ဖြည့်စွက်ခြင်း	<input type="checkbox"/> ကျား <input type="checkbox"/> မုစိန်ကျား + မ
အောက်ခြံစည်းရုံးရေးအဖွဲ့အစည်း	<input type="checkbox"/> ကျား <input type="checkbox"/> မုစိန်ကျား + မ
ရွာသစ်တွဲ အောက်ခြံစည်းရုံးရေးအဖွဲ့အစည်း	<input checked="" type="checkbox"/> ကျား <input type="checkbox"/> မုစိန်ကျား + မ

ခ။ မျှော်မှန်းခြင်း- နောင်လာမည့် (၅) နှစ် အတွင်း ကျေးရွာဖွံ့ဖြိုးရေး မျှော်မှန်းလျာထားချက်များအား တင်ပြပါ။

အုပ်စု၊ ဆွေးနွေးမှုများမှ တင်ပြသောအခက်အခဲအတားအဆီးများ	
ကျွန်ုပ်တို့အား ကောင်းမွန်လာပြီး ဘွားလာရ	<input type="checkbox"/> ကျား <input type="checkbox"/> မုစိန်ကျား + မ
မိုးရွာသွန်းမှုကြောင့် လမ်း၊ မကောင်း မျက်နှာစာ	<input type="checkbox"/> ကျား <input type="checkbox"/> မုစိန်ကျား + မ
မူကြိုကျေး ဗိုးအုံ အညီအညွတ်အားဖြင့်	<input type="checkbox"/> ကျား <input type="checkbox"/> မုစိန်ကျား + မ
ကျေး ခြံစည်းရုံး အညီအညွတ်အားဖြင့် ကလေးကျားလူ	<input type="checkbox"/> ကျား <input type="checkbox"/> မုစိန်ကျား + မ
ရွာသစ်တွဲ အောက်ခြံစည်းရုံးရေးအဖွဲ့အစည်း	<input checked="" type="checkbox"/> ကျား <input type="checkbox"/> မုစိန်ကျား + မ

၀။ လူထုပံ့ပိုးကိန်း၏ လာမည့် (၄)နှစ်အတွက် အကျုံးဝင်သော ဦးစားပေး ဖွံ့ဖြိုးတိုးတက်မှု လုပ်ငန်း အစီအစဉ်များအားဖော်ပြပါ။

ဦးစားပေး အဆင့် သတ်မှတ်ချက်	ကျေးရွာအတွက် ဦးစားပေး ဖွံ့ဖြိုးတိုးတက်မှု လုပ်ငန်းစဉ်များ	အဆိုပြုသူ(အမျိုးသားများ/အမျိုးသမီးများ/အမျိုးသား+အမျိုးသမီး)	အခန်းကဏ္ဍ	ခန့်မှန်း ကုန်ကျစရိတ်	အကျုံးဝင်စားခွင့်ရှိသည့် ခန့်မှန်းခြေ အရေအတွက်		
					ကျား	မ	ပေါင်း
၀	ဗွာတွင်း အုပ်စုဒေသ	နာမည်သား၊ နာမည်မီး	လမ်းပန်းဆက်သွယ်ရေး	12330000	694	634	1328
၂	အိမ်ထောင်ရေး (15x9x5)	။	ယုံစာ	3500000	694	634	1328
၃	အိမ်ထောင်ရေး (2x2x2)	။	ရေနှင့်သန့်ရှင်းရေးလုပ်ငန်း	21000000	694	634	1328
၄	မြို့ပြကျေးရွာ (20x30x1)	။	ယဉ်ကျေးရေး	10800000	694	634	1328
၅							
၆							

၁။ လူထုပံ့ပိုးကိန်း၏ လာမည့် (၄) နှစ်အတွက် အကျုံးဝင်သော ဦးစားပေး ဖွံ့ဖြိုးတိုးတက်မှု လုပ်ငန်း အစီအစဉ်များအားဖော်ပြပါ။

အဆင့်	ကျေးရွာအတွက် ဦးစားပေး ဖွံ့ဖြိုးတိုးတက်မှု လုပ်ငန်းစဉ်များ	အဆိုပြုသူ (အမျိုးသားများ/အမျိုးသမီးများ/အမျိုးသား+အမျိုးသမီး)	အခန်းကဏ္ဍ
၀			
၂			
၃			
၄			
၅			

ခေါင်းဆောင်၊ ကျေးရွာပံ့ပိုးကိန်းအထောက်အကူပြုကော်မတီမှ အတည်ပြုသည်။

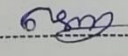
အမည် ----- ဦးစောစောစောစော ----- လက်မှတ် -----  ----- နေ့စွဲ ----- 13-6-2020 -----

ကျေးရွာဖွံ့ဖြိုးရေးဦးစားပေးအစီအစဉ်-စဉ်(ပထမနှစ်စက်ဝန်း)

ပုံစံ - စ - ၃ ကျေးရွာဖွံ့ဖြိုးရေး ဦးစားပေးအစီအစဉ် (Form PC 3)

လမ်းညွှန်ချက်၊ အဆင့်(၃) ကျေးရွာဖွံ့ဖြိုးရေးရက်အစည်းအဝေး ပြီးဆုံးသောအခါ ကျေးရွာစီမံကိန်း အထောက်အကူပြု
 ကော်မတီသည် လူထုစည်းရုံးရေးပူးအကူအညီဖြင့် ဤပုံစံကိုပြည့်စုံအောင် ဖြည့်သွင်းရမည်။

လူထုစည်းရုံးရေးပူး/ဝန်ထမ်း အမည် အောင်စွန်း

နေ့စွဲ 12.7.2018 စက်ဝန်းအား အမှတ်ခြိပ်ပါ (✓) စက်ဝန်း(၁)
 စက်ဝန်း(၂) စက်ဝန်း(၃) စက်ဝန်း(၄)

ပြည်နယ်/တိုင်း ကရင် ပြည်နယ် မြို့နယ် ကျေးရွာအုပ်စု ဝင်းဒီ ကျေးရွာ အရှင်

က၊ အခက်အခဲအတားအဆီးများအားဆွေးနွေးခြင်း - ယခုလက်ရှိအခြေအနေတွင် ဤကျေးရွာဖွံ့ဖြိုးတိုးတက်ရေးအတွက်
 အဓိက အခက်အခဲအတားအဆီးများသည် မည်သည့်များဖြစ်ပါသနည်း။ (အမျိုးသား/သမီး အနည်းဆုံးအခက်အခဲ ၅ ခုစီဖော်ပြပါ)

အမျိုးသား အဖွဲ့မှ တင်ပြသောအခက်အခဲအတားအဆီးများ	အမျိုးသမီး အဖွဲ့မှတင်ပြသောအခက်အခဲအတားအဆီးများ
၁ ရွာတွင်းလမ်းမကောင်းသဖြင့်သွားလာ ရုခာဆင်မဖြေသည့်အခက်အခဲ	၁ ရွာတွင်းလမ်းမကောင်းကားသိုလှေကား၊ နွက်များ စားစားဖြင့် ရွာသူများ၊ ကလေးများ ကျောင်း သွားရန် ခက်ခဲသည်။
၂ အသင့်ကျောင်းဆောင်ပျက်စီး၊ အခြေမခံ၊ ကလေးများအတွက် မလုံခြုံသည့်အခက်အခဲ	၂ ရွာတွင်းကန်ကောင်းများ သည့်အခက်အခဲ၊ အခြေမခံ၊ အခြေမခံ၊ ကလေးများအတွက် မလုံခြုံသည့်အခက်အခဲ
၃ ရွာတွင်းကျေးလက်အဖွဲ့မရှိသဖြင့် အခက်အခဲ	၃ ရွာတွင်းကျေးလက်အဖွဲ့မရှိသဖြင့် လူငယ်များပိုမိုသွားလာရန် ခက်ခဲသည်။
၄ ရွာလယ်စာရပ်ပျက်စီးနေသဖြင့် လူငယ်များရွာကျေးလက်အဖွဲ့အစည်း အတွက် အခက်အခဲဖြစ်သည်။	၄ ရွာတွင်းကျေးလက်အဖွဲ့မရှိသဖြင့် လူငယ်များပိုမိုသွားလာရန် ခက်ခဲသည်။
၅ မြေဧကပေးသည့်ရွာလမ်းမကြီးအဖို့ နားခိုအိမ်အဖွဲ့အစည်းများအတွက် မလုံခြုံခြင်း၊ မြေဧကပေးသည့်ရွာလမ်းမကြီး အခက်အခဲ	၅ မြေဧကပေးသည့်ရွာလမ်းမကြီးအဖို့ မြေဧကပေးသည့်ရွာလမ်းမကြီးအခက်အခဲ
၆	၆ ကျေးရွာအတွင်းရှိ သွားလာရန်အခက်အခဲ၊ ကျေးရွာအတွင်းရှိ သွားလာရန်အခက်အခဲ
၇	၇ ရွာလယ်စာရပ်ပျက်စီးနေသဖြင့် ရွာသူရွာသားများ အခက်အခဲဖြစ်သည်။
၈	၈
၉	၉
၁၀	၁၀

ခ။ မျှော်မှန်းခြင်း - နောင်လာမည့် (၅) နှစ် အတွင်း ကျေးရွာဖွံ့ဖြိုးရေး မျှော်မှန်းလျာထားချက်များအား တင်ပြပါ။

အမျိုးသားအဖွဲ့မှ တင်ပြသော မျှော်မှန်းချက်များ	အမျိုးသမီးအဖွဲ့မှ တင်ပြသော မျှော်မှန်းချက်များ
၁- ရွာတွင်း ယခင်ကောင်းမွန်လာစေရန်	၁- ရွာတွင်း ယခင်ကောင်းမွန်လာစေရန်
၂- စာသင်ကျောင်း၊ ဆောင်ကောင်း မွန်လာစေရန်	၂- ကျွန်ုပ်တို့၏ ကျောင်းများကို ပိုမိုကောင်းမွန်စေရန်၊ အထူးသဖြင့် ကျောင်းဆရာများ၏ အကျိုးစီးပွားကို မြှင့်တင်ပေးရန်
၃- ရေပိုမောက်မြို့ရိုးလာစေရန်	၃- ကျွန်ုပ်တို့၏ ရေပိုမောက်မြို့ရိုးကို ပိုမိုကောင်းမွန်စေရန်၊ အထူးသဖြင့် ရေပိုမောက်မြို့ရိုး၏ အကျိုးစီးပွားကို မြှင့်တင်ပေးရန်
၄- ရွာတွင်း ရွာကျေး၊ ယာကျေး၊ စုကျေးကို ချွတ်ချွတ်စေရန်	၄- ရွာတွင်း ရွာကျေး၊ ယာကျေး၊ စုကျေးကို ပိုမိုကောင်းမွန်စေရန်၊ အထူးသဖြင့် ရွာကျေး၊ ယာကျေး၊ စုကျေး၏ အကျိုးစီးပွားကို မြှင့်တင်ပေးရန်
၅- ကလေးများ ပိုမိုပျော်ရွှင်စေရန်	၅- ကလေးများ ပိုမိုပျော်ရွှင်စေရန်
	၆- ကျွန်ုပ်တို့၏ ကျန်းမာရေးကို ပိုမိုကောင်းမွန်စေရန်
	၇- ရွာတွင်း ကျန်းမာရေးကို ပိုမိုကောင်းမွန်စေရန်၊ အထူးသဖြင့် ကျန်းမာရေး၏ အကျိုးစီးပွားကို မြှင့်တင်ပေးရန်

၈၊ လူထုပီပီမံကိန်း၏ လာမည့် (၄) နှစ်အတွက် အကျုံးဝင်သော ဦးစားပေး ဖွံ့ဖြိုးတိုးတက်မှု လုပ်ငန်း အစီအစဉ်များအားဖော်ပြပါ။

အဆင့်	ကျေးရွာအတွက် ဦးစားပေး ဖွံ့ဖြိုးတိုးတက်မှု လုပ်ငန်းစဉ်များ	အဆိုပြုသူ (အမျိုးသားများ/ အမျိုးသမီးများ/ အမျိုးသား+ အမျိုးသမီး)	ခန့်မှန်းကုန်ကျစရိတ်	အကျိုးခံစားခွင့်ရှိသူ ခန့်မှန်းခြေ အရေအတွက်
၁	ရွာတွင်း ကွန်ကရစ်ပစ်ခင်းခြင်း (၆၈၅' x ၁၅' x ၆')	m + w	၁၂,၃၃၀,၀၀၀	၁၃၀၃
၂	ကာဇ်ကျောင်းဖွဲ့ခြင်း (၁၄၀' x ၅၀')	m	၁၂၆,၀၀၀,၀၀၀	၁၃၀၃
၃	ရွာတွင်း ခြေဘေးလမ်းဖွဲ့ခြင်း (၁၄၅၀' x ၅' x ၂')	w	၆,၅၂၅,၀၀၀	၁၃၀၃
၄	ကျေးလက်ရေဖွား (၂၃၅၀၆) (၁၂၈၅)	m + w	၁၇,၉၉၀,၀၀၀	၁၃၀၃
၅	မူကြံကျောင်းတိုက် (၃၀' x ၅')	m	၈,၀၀၀,၀၀၀	၁၃၀၃
၆	ကွန်ကရစ်တံတား (၁) ခင်း ခြေဖိုလမ်း (၂၀' x ၈')	w	၃၆,၅၀၀,၀၀၀	၁၃၀၃
	ခြေဖိုလမ်း (၂၀' x ၁၂')			၁၃၀၃
	ရွာတွင်း (pipe Culvert) (၁၅' x ၃' dia)			၁၃၀၃
၇	ကျေးရွာအတွင်း ရေဖျော် (၃၅' x ၃၅' x ၃၀' နမူနာ)	m	၂,၅၅၀,၀၀၀	၁၃၀၃
၈	ကုန်ဆိုင်ခန်း (၃)၊ အရောင် (၃)၊ ကျွဲစားခန်း (၃)၊ ဇီ.ဆက် (၃)	w	၃၀,၀၀၀,၀၀၀	၁၃၀၃

(၆၀ လ နမူနာ)

၁၃၀၃

၉ ရွာအတွင်း ရေဆောင် (၃၀' x ၃၀')

m + w

ဃ။ လူထုစီမံကိန်း၏ လာမည့် (၄) နှစ်အတွက် အကျုံးမဝင်သော ဦးစားပေး ဖွံ့ဖြိုးတိုးတက်မှု လုပ်ငန်း အစီအစဉ်များအားဖော်ပြပါ။

အ ဆင့်	ကျေးရွာအတွက် ဦးစားပေး ဖွံ့ဖြိုး တိုးတက်မှု လုပ်ငန်းစဉ်များ	အဆိုပြုသူ (အမျိုးသားများ/ အမျိုးသမီးများ/အမျိုးသား+ အမျိုးသမီး)	အခန်းကဏ္ဍ
၁	စက်ချုပ်၊ Computer, English speaking course.	မ	
၂	အိုင်	မ	
၃	အစားအသောက်ဆိုင်၊ ရေစိုက်ရေးစနစ်	မ	
၄			
၅			

ခေါင်းဆောင်၊ ကျေးရွာစီမံကိန်းအထောက်အကူပြုကော်မတီမှ အတည်ပြုသည်။

အမည် ဒေါ်အောင်စု လက်မှတ် [Signature] နေ့စွဲ 12.7.2018

၁၁ အစည်းအဝေးမှတ်တမ်းများ

အစည်းအဝေးမှတ်တမ်း

ကျေးရွာအမည် - ဘုရားငူရွာ

အချိန်/နေ့ရက်- ၃၀. ၅. ၂၀၁၇

ကျေးရွာအုပ်စုအမည်- ၀၆:စိန်

နေရာ - ဘုန်းဇွဲကျောင်း

အစည်းအဝေးပြုလုပ်ရခြင်းအကြောင်းအရာ

ဆွေးနွေးချက်နှင့် ဆုံးဖြတ်ချက်

ဦးစွာ ၂၀၀၈ ခုနှစ်က အထူးတက်ကျောင်းသားများအား PC - ၁၆၀၀၀၀
 ယူခဲ့ပါသည်။ လူထုပဟိုဗ်စီမံကိန်း အစည်းအဝေး တို့ စံနှံ ၁၁ နာရီတွင်ကျင်းပခဲ့ပါသည်
 ထိုနောက် ၂၀၀၉ ခုနှစ် ဘုရားငူရွာ ဦးစိန် ဇာယာဇွန် အမှုအရာ အကြောင်း
 ခံပြီး ကျေးရွာမှ ဦးစိန် တက်ရောက် အတွက် ထိုအုပ်စုက ဘုရားငူ အထူးတက်
 ပါဝင်ဆွေးနွေးရန် အကြောင်း ခံပါသည်။ စီမံကိန်း ဝန်ထမ်း များမှ အစည်းအဝေး ပြု
 လုပ်ရခြင်း ဖြစ်ပွားခဲ့ပါသည်။ ထိုအခါ စီမံကိန်း ဝန်ထမ်း ၁၅ ချက်ကို အကြောင်း
 ကျား ၁၀၀၀ တို့ အုပ်စုမှ ဖြစ်ပွားရန် အကြောင်း ဖြစ်ပွားခဲ့ပါသည်။ ထိုနောက်
 အခက်အခဲ ဖြစ်ပွားအခါ ၁၀၀၀ များ များ ချက်အား ဖြစ်ပွား ခဲ့သည့် အခါတွင်
 ခံပါသည်။ ဦးစိန် ဝန်ထမ်း အတွက် ဦးစိန် ဝန်ထမ်း များကို ဖြစ်ပွား
 ခဲ့ပါသည်။ စီမံကိန်း ဝန်ထမ်း ၁၀၀၀ တို့ အကြောင်း ဖြစ်ပွား အခါတွင်

များကိုရှင်းလင်းတင်ပြခဲ့ပါသည်။ PRAT Tool ဖွဲ့စည်းရေးအဖွဲ့
 အဖွဲ့ဝင်များ၏အားပေးမှုများကိုလည်း ဝမ်းသာစွာခံယူခဲ့ပါသည်။
 နောက်ဆုံးတွင် အောင်မြင်စွာအကောင်အထည်ဖော်နိုင်ခဲ့ပါသည်။

နောက်ဆုံးတွင် အောင်မြင်စွာအကောင်အထည်ဖော်နိုင်ခဲ့ပါသည်။
 အဖွဲ့ဝင်များ၏အားပေးမှုများကိုလည်း ဝမ်းသာစွာခံယူခဲ့ပါသည်။
 နောက်ဆုံးတွင် အောင်မြင်စွာအကောင်အထည်ဖော်နိုင်ခဲ့ပါသည်။

မှတ်တမ်းပြုသူ - အမည် - အောင်မြင်စွာ လက်မှတ် - my နေ့ရက် - ၃၀.၅.၂၀၁၉
 အတည်ပြုသူ - အမည် - ဦးသိန်းစ လက်မှတ် - စ နေ့ရက် - ၃၀.၅.၂၀၁၉

၁၂။ ကဏ္ဍအလိုက်ဦးစားပေးဖွံ့ဖြိုးရေးလုပ်ငန်းများ

ကဏ္ဍအလိုက်ဦးစားပေးလုပ်ငန်းချုပ်ယေား

ကျေးရွာအုပ်စုအမည်- ဝင်းဆိန်

ကျေးရွာအမည်- ဘုရားငူ

ကဏ္ဍ	ဦးစားပေးအဆင့်	လုပ်ငန်းအမျိုးအစား	အဆိုပြုသူ			ခုနှစ်	ထောက်ပံ့သည့်အဖွဲ့အစည်း (သို့) ဌာန	မှတ်ချက်
			ကျား	မ	ကျား+မ			
အခြေခံအဆောက်အအုံ (လမ်း၊ တံတား၊ ရေရရှိရေး၊ မီးလင်းရေး၊)	စဉ်							
	၁	ကွန်ကရစ်တံတား			✓	၂၀၁၉	၂၅၅	ဆောင်ရွက်ပြီး
	၂	ဓားတူးကျွန်းကန်ဖမ်း			✓	၂၀၁၀	၂၅၅	ဆောင်ရွက်ပြီး
	၃	ဓားတူး (အောင်းယမ်း၊ နားအေးအောင်း)		✓		၂၀၁၁	၂၅၅	"
	၄	နက်စိမ့်ဖွေး ၂၀၇၆			✓	၂၀၁၂	၅၇၅	"
လူမှုရေး၊ စီးပွားရေး၊ ကျန်းမာရေးနှင့် ဆိုင်သော လိုအပ်ချက်အဆောင်	၁	မုန့်ကျွန်းဆွဲဖွဲ့ခြင်း	✓			၂၀၁၂	၅၇၅	ဆောင်ရွက်ပြီး
	၂	ကျေးဇူးအိမ်ရာစိုက်ပျိုးရေး	✓			၂၀၁၃	၅၇၅	"
	၃	ကျေးဇူးအိမ်ရာစိုက်ပျိုးရေး	✓			၂၀၁၄	၅၇၅	"
	၄	ဆေးကုသရေးဌာန				၂၀၁၅	၅၇၅	ဆောင်ရွက်ပြီး
သက်ဝမ်းကျောင်းကဏ္ဍ ကျန်းမာရေးနှင့် ဆိုင်သော								
အခြားကဏ္ဍ (ဌာနဆိုင်ရာများလွှဲပြောင်းနိုင်ခြင်းနှင့် အကောင်အထည်ဖော်ဆောင်ရွက်ပေးနိုင်ခြင်းမရှိသောလုပ်ငန်း)								