

ပြည်ထောင်စုသမ္မတ မြန်မာနိုင်ငံတော် အစိုးရ
စိုက်ပျိုးရေး၊ မွေးမြူရေးနှင့်ဆည်မြောင်းဝန်ကြီးဌာန
ကျေးလက်ဒေသဖွံ့ဖြိုးတိုးတက်ရေး ဦးစီးဌာန
ပင်လည်ဘူးမြို့နယ်



လူထုပဟိုပြုစီမံကိန်း
National Community Driven Development Project
(NCDDP)



ကျေးရွာဖွံ့ဖြိုးရေးအစီအစဉ်
Village Development Plan (VDP)
ဟင်းနုပေါက်ကျေးရွာ၊ နောင်ကင်းကျေးရွာအုပ်စု



မာတိကာ

၁။ ပင်လည်ဘူးမြို့နယ် မြေပုံ 2

၂။ နောင်ကင်းကျေးရွာအုပ်စုမြေပုံ 3

၃။ ကျေးရွာအုပ်စုတွင်ပါဝင်သော ကျေးရွာစာရင်းများ 4

၄။ ကျေးရွာအခြေခံအချက်အလက်များ 4

၅။ ကျေးရွာဖွံ့ဖြိုးရေးအစီအစဉ်အတွက် အသုံးပြုခဲ့သော လူမှုဆန်းစစ်ချက်များ 5

၆။ ကျေးရွာဖွံ့ဖြိုးရေးအစီအစဉ်အတွက် အသုံးပြုခဲ့သော PRA tools များနှင့်တစ်ခုချင်းစီအတွက် သုံးသပ်ချက်များ 7

၇။ ကျေးရွာကော်မတီဖွဲ့စည်းခြင်းနှင့်ဖွံ့ဖြိုးရေးစီမံချက်ရေးဆွဲခြင်း မှတ်တမ်းခါတ်ပုံများ 26

၈။ ကော်မတီစာရင်း 30

၉။ ပုံစံ(၁) ကျေးရွာအခြေခံချက်လက်များ 34

၁၀။ ပုံစံ ၈ ၂စီမံကိန်းစက်ဝန်းအချိန်ဇယား 37

၁၁။ ပုံစံ ၈၃ ကျေးရွာဖွံ့ဖြိုးရေးဦးစားပေးအစီအစဉ်ရေးဆွဲခြင်း 38

၁၂။ ပုံစံ ၈ ၄ ကျေးရွာဖွံ့ဖြိုးရေး စီမံကိန်းလုပ်ငန်းခွဲ ရွေးချယ်ခြင်းပုံစံ 41

၁၃။ အစည်းဝေးမှတ်တမ်းများ 42

၁၄။ ကဏ္ဍအလိုက်ဦးစားပေးဖွံ့ဖြိုးရေးလုပ်ငန်းစဉ်များ 46



၁။ ပင်လည်ဘူးမြို့နယ် မြေပုံ

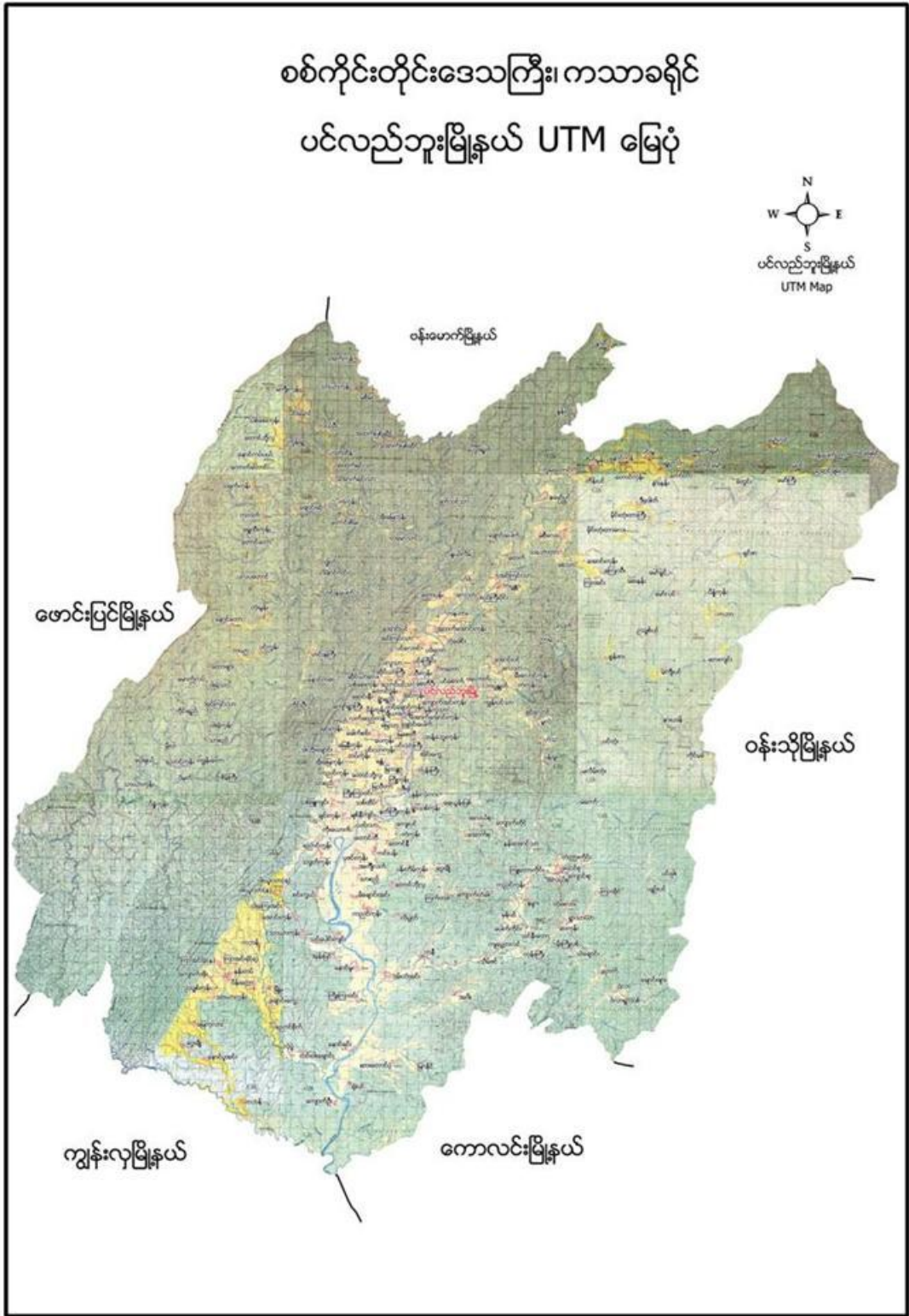



၂။ နောင်ကင်းကျေးရွာအုပ်စုမြေပုံ





၃။ ကျေးရွာအုပ်စုတွင်ပါဝင်သော ကျေးရွာစာရင်းများ
 နောင်ကင်း၊ ဟင်းနုပေါက်၊ ကျွဲတဲ ကျေးရွာ တို့ပါဝင်သည်။

၄။ ကျေးရွာအခြေခံအချက်အလက်များ

၁။ ကျေးရွာသမိုင်းအကျဉ်း

ဟင်းနုပေါက် ကျေးရွာဟုခေါ်တွင်ခြင်းမှာ ဟင်းနုချောင်းကို အမှီပြုပြီး ဟင်းနုပေါက် ကျေးရွာ ဟုခေါ်တွင်ခဲ့ သည်။လွန်ခဲ့သော နှစ်ပေါင်း ၁၀၀ခန့်က ပေါ်ပေါက်လာခဲ့သည်။ ရွာ၏မြောက်ဘက် တွင် တစ်ချိုင်းချောင်းရှိပြီး ရွာ၏အရှေ့ဘက်တွင် ဟင်းနုချောင်းရှိပါသည်။ ၎င်းချောင်းနှစ်ချောင်းသည် ရွာ၏ အရှေ့မြောက်ဘက်တွင် ပေါင်းဆုံပြီး အရှေ့ဘက်သို့ စီးဆင်းသွားပါသည်။ယခုအခါ ဟင်းနုပေါက်ကျေးရွာသည် အိမ်ခြေ(၃၆)အိမ်ရှိပြီး စိုက်ပျိုးရေးကို အဓိက လုပ်ကိုင်သော ကျေးရွာလေး တစ်ရွာ ဖြစ်ပါသည်။

၂။ လူနည်းစုလူမျိုးစုအိမ်ထောင်စု

အမျိုးအစား	အိမ်ထောင်စု	ကျား	မ	စုစုပေါင်း
မရှိ	-	-	-	-

၃။ကျေးရွာတွင်းရှိ စုစုပေါင်းအိမ်ထောင်စု

အမျိုးအစား	အိမ်ထောင်စု	ကျား	မ	စုစုပေါင်း
ဗမာ	၃၆	၈၉	၉၀	၁၇၉

၄။ ထိခိုက်လွယ်အုပ်စု

ထိခိုက်လွယ်အုပ်စု	အိမ်ထောင်စု	ကျား	မ	စုစုပေါင်း
သက်ကြီး	၉	၂	၇	၉
မြေယာမဲ့		-	-	-
မသန်စွမ်း	၁	-	၁	၁



၅။ အဓိကစီးပွားရေးလုပ်ငန်းများ

စိုက်ပျိုးရေး	မွေးမြူရေး	အသေးစားစီးပွားရေး	အခြား
စပါး	ကျွဲ	အသေးစားဆိုင်	လက်သမား
မြေပဲ	နွား		
နှမ်း	ဝက်	ကုန်သည်	ပန်းရံ
	ကြက်		

၆။ ကျေးရွာအတွင်းအဓိက ပိုင်ဆိုင်မှုများ

ကျေးရွာပိုင်ဆိုင်မှုများ	စိုက်ပျိုးခြေ	စားကျက်ခြေ	သစ်တောခြေ	သဲ/ကျောက်ရရှိမှု	ရေတွင်း/ရေကန်	စက်ရေတွင်း
အရေအတွက်	၄၀၀	၁၃၀	-	ရှိ	၃/-	-
ကျေးရွာပိုင်ဆိုင်မှုများ	ကား	ထော်လာဂျီ	မြေတူးစက်	လမ်းကြိုတ်စက်	အသေးစားဆည်	ဈေးဆိုင်
အရေအတွက်	-	-	-	-	-	၇

၇။ ကျေးရွာအတွင်းအခြားပိုင်ဆိုင်မှုများ

ကျေးရွာပိုင်ဆိုင်မှုများ	ရေတင်စက်	ထွန်	ထယ်	ကျွဲ	နွား
အရေအတွက်	-	၅	၂၀	-	-
ကျေးရွာပိုင်ဆိုင်မှုများ	ဝက်	ဆိုင်ကယ်	ကျွမ်းကျင်လုပ်သား	လုပ်သား	
အရေအတွက်	၃၀	၈	၅	၂၂	

၈။ အခြားကျေးရွာရှိအသုံးပြုနိုင်သော အရင်းအမြစ်/အချက်အလက်များ

အရင်းအမြစ်	ဆေးခန်း	အ.လ.က/အ.ထ.က	ဈေး	ကျွမ်းကျင်လုပ်သား	လုပ်သား	မြေတူးစက်	လမ်းကြိုတ်စက်
အရေအတွက်	၁	၁၀	-	၁	၃၀	-	-

၅။ ကျေးရွာဖွံ့ဖြိုးရေးအစီအစဉ်အတွက် အသုံးပြုခဲ့သော လူမှုဆန်းစစ်ချက်များ

စဉ်	အကြောင်းအရာ	ရက်စွဲ	ဦးတည်အုပ်စု	တက်ရောက်သူ			အဓိက ဆွေးနွေးချက်များ
				ကျား	မ	ပေါင်း	



၁	လူမှုစီးပွားအဆင့်သတ်မှတ်ခြင်း (Wealth Ranking)	၂၅-၁-၁၇	ချမ်းသာ၊အလယ်အလတ်၊နွမ်းပါး၊ အလွန်နွမ်းပါး အုပ်စုများ	၁၈	၉	၂၇	ကျေးရွာလူမှုစီးပွားအုပ်စုများခွဲခြားသတ်မှတ်နိုင်ရေးအတွက် အခြေခံစံနှုန်းများ သတ်မှတ်ခြင်း၊ ကျေးရွာသားများနှင့် အများသဘောတူ ခွဲခြားသတ်မှတ်ခြင်း
၂	ရာသီခွင်ပြပြက္ခဒိန် (Seasonal Calendar)	၂၅-၁-၁၇	ကော်မတီဝင်၊ အမျိုးသမီး၊အမျိုးသားများ	၈	၈	၁၆	ရာသီဥတု၊ စိုက်ပျိုးသီးနှံများ၊ လယ်ယာလုပ်ငန်းများ၊ နေ့စားလုပ်ငန်းများ၊ မွေးမြူရေးလုပ်ငန်းများ၊ ဝမ်းစာဖူလုံမှု နှင့် ပွဲတော်များ
၃	ကျေးရွာလူမှုရေးပြ၊ သယံဇာတပြမြေပုံ (Social Map/Resource Map)	၂၅-၁-၁၇	ရပ်မိရပ်ဖ၊ ကော်မတီဝင်များ	၁၅	၉	၂၄	အိမ်အမျိုးအစားများ၊ အခြေခံအဆောက်အဦများ၊ လမ်းပန်းဆက်သွယ်ရေးအခြေအနေလယ်ယာမြေများ၊ မြစ်ချောင်းများ၊ ရေတွင်း၊ ရေကန်များ၊သစ်တောများ
၄	အခက်အခဲ၊လုပ်ငန်းနှင့်မျှော်မှန်းချက်များ ဖော်ထုတ်ခြင်း	၁၄-၁-၁၇	အမျိုးသားများ၊ ကော်မတီဝင်များ	၁၃	၂၃	၃၆	ဆွေးနွေးထားသော အခြေခံအဆောက်အဦများနှင့် သက်မွေးဝမ်းကျောင်းလုပ်ငန်းများ၊ကျန်းမာရေး၊ပညာရေး။
၅	ကျေးရွာ၏ (၅)နှစ်စာ ဦးစားပေးအစီအစဉ်ပြ ဇယား (Metric ranking)	၁၄-၁-၁၇	အမျိုးသားအုပ်စု၊ အမျိုးသမီးအုပ်စု၊ လူငယ်အုပ်စု၊ရပ်မိရပ်ဖအုပ်စု	၁၃	၂၃	၃၆	အကျိုးပြုပြီးရေး၊ အကျိုးခံစားခွင့် နှင့် အဓိကလိုအပ်ချက်များပေါ်မူတည်၍ ဆုံးဖြတ်သည်။
၆	အဖွဲ့အစည်းချိတ်ဆက်ပုံ (Venn Diagram)	၂၆-၁-၁၇	ကျေးရွာအုပ်ချုပ်ရေးအဖွဲ့၊ကျေးရွာစီ/ထောက်အဖွဲ့	၁၀	၁၉	၃၀	ကျေးရွာတွင်းရှိ အဖွဲ့အစည်းများနှင့် မည်သို့သောလုပ်ငန်းများ အတွက် မည်သည့်အဖွဲ့များချိတ်ဆက်လုပ်ကိုင်မှု
၇	ပင့်ကူအိမ်ကွန်ယက် (Spider Web)	၂၆-၁-၁၇	အမျိုးသားများ နှင့် အမျိုးသမီးများ	၁၁	၁၉	၃၀	အမျိုးသားများ နှင့်အမျိုးသမီးများ တန်းတူအခွင့်အရေး ရရှိမှု နှင့် မရရှိသည့် အကြောင်းအရင်းများ



၈	အမျိုးသား အမျိုးသမီး ပိုင်ဆိုင်မှုခွဲခြမ်း စိတ်ဖြာခြင်း။	၂၆-၁၇	ကျေးရွာစီ/ထောက်အဖွဲ့၊ကျေးရွာလူထု	၁၁	၁၉	၃၀	ပြဿနာအခွင့်အရေး၊လက်ရှိအခြေအနေ ကိုသိရှိရန် နှင့် ပြောင်းလဲနိုင်သည်ပုံစံများ
၉	ကျေးရွာအိမ်မက်ပြမြေပုံ (Dream Map)	၂၆-၁၇	ကျေးရွာစီ/ထောက်အဖွဲ့၊ကျေးရွာလူထု	၁၁	၁၉	၃၀	နောင်တစ်ချိန်တွင် ကျေးရွာတွင် ဖြစ်စေချင်သော/မြင်စေချင်သော အရာများ ထည့်သွင်းရေးဆွဲခြင်း

၆။ကျေးရွာဖွံ့ဖြိုးရေးအစီအစဉ်အတွက် အသုံးပြုခဲ့သော PRA tools များနှင့်တစ်ခုချင်းစီအတွက် သုံးသပ် ချက်များ

၁။ ကျေးရွာ၏လူမှုစီးပွားအဆင့်သတ်မှတ်ခြင်း။(Wealth Ranking)

အဆင့်	အခြေခံစံနှုန်းများ/ ညွှန်းကိန်းများ	အိမ်ထောင်စု	ရာခိုင်နှုန်း
ချမ်းသာ	အိမ်အခြေအနေ- ခြေတံရှည်၊သွပ်မိုး၊သက်ကယ်မိုး၊ပျဉ်ထောင်၊ပျဉ်ကာ မြေယာပိုင်ဆိုင်မှု- ၁၀ ဧကအထက် ကျွဲ၊ နွား- ၈ ကောင်အထက် အခြားပိုင်ဆိုင်မှု- ခြွေစက်၊ ထွန်းစက်၊ ရေစုပ်စက်၊ TV၊ ဆိုလာ၊တယ်လီဖုန်း၊ စပါးကြိုက်စက်၊ ဆိုင်ကယ်၊ ကား	၄	၁၂%
အလယ်အလတ်	အိမ်အခြေအနေ- ပျဉ်ခင်း၊ဝါးထရံကာ၊သက်ကယ်မိုး၊ခြေတံရှည် မြေယာပိုင်ဆိုင်မှု- ၅ ဧက နှင့် ၁၀ ဧကအကြား ကျွဲ၊ နွား- ၂ ကောင်နှင့် ၅ ကောင်ကြား အခြားပိုင်ဆိုင်မှု- လှည်း၊ဆိုင်ကယ်အဟောင်း၊TVအသေး၊ဆိုလာအသား	၁၆	၄၄%
နွမ်းပါး	အိမ်အခြေအနေ- ဝါးကြမ်းခင်း၊ ဝါးထရံကာ၊ သက်ကယ်မိုး၊ ချေတံရှည်အိမ် မြေယာပိုင်ဆိုင်မှု- မရှိ ကျွဲ၊ နွား- မရှိ အခြားပိုင်ဆိုင်မှု- မရှိ	၁၆	၄၄%
	စုစုပေါင်း	၃၆	၁၀၀%



ဆွေးနွေးချက်

ရာသီဥတုအခြေအနေမှာ တရား၊ ကဆုန်၊ ပြာသို၊ တပို့တွဲ၊ တပေါင်း စသည့် လများတွင် သာယာပြီး ကျန်သည့်လများတွင် မိုးရွာကြောင်း၊ တခါတရံလေပြင်းများလည်း တိုက်ခတ်ကြောင်း ဆွေးနွေးခဲ့ပါသည်။ စိုက်ပျိုးသီးနှံများကို မိုးတွင်းကာလများတွင် အများဆုံးစိုက်ပျိုးကြသည်။ အဓိကစိုက်ပျိုးသီးနှံများမှာ စပါး၊ ပဲ၊ နှမ်း၊ နေကြာ၊ ဟင်းသီးဟင်းရွက်များကို စိုက်ပျိုးကြသည်။ ကွဲ၊ နွား၊ ကြက်၊ ဝက်များကို ဆယ်နှစ်ရာသီ ပတ်လုံး တစ်ပိုင်တစ်နိုင် မွေးမြူကြသည်။ နေ့စားလုပ်ငန်းကို လယ်ယာလုပ်ငန်းခွင်ချိန်တွင်သာ လုပ်ရလေ့ရှိကြောင်း ဆွေးနွေးကြသည်။ သဘာဝဘေးအန္တရာယ်ကို မိုးဦးကာလများတွင် အနည်းငယ် ကြုံတွေ့ ရလေ့ရှိသည်။ လုပ်ငန်းခွင် ချိန်တွင် လုပ်သားရှားပါးမှုနှင့် ကြုံတွေ့ရပြီး ကျန်သည့်အချိန်များတွင် လုပ်သား ပေါများပါသည်။ ဝမ်းစာဖူလုံမှုတွင် စပါးပေါ်ချိန်တွင် ဝမ်းစာဖူလုံမှုရှိပြီး စိုက်ပျိုးသည့် အချိန်တွင် ဝမ်းစာလုံခြင်း မရှိပါ။ ရာသီပွဲတော်များကို လစဉ်လတိုင်း ကျင်းပခြင်းမရှိဘဲ တန်ခူး၊ ကဆုန်၊ ဝါဆို၊ တော်သလင်း၊ သီတင်းကျွတ်၊ တပို့တွဲနှင့် တပေါင်းလများတွင် ပြုလုပ်လေ့ရှိကြောင်း ဆွေးနွေးခဲ့ကြပါသည်။

သုံးသပ်ချက်

စီမံကိန်းလုပ်ငန်းခွဲများ အကောင်အထည်ဖော် ဆောင်ရွက်ရာတွင် ပွင့်လင်းရာသီ ရောက်မှ သာ ဆောင်ရွက်သင့်သည်။ အဘယ်ကြောင့်ဆိုသော် ဟင်းနုပေါက်ကျေးရွာ လူထုအားလုံး လယ်ယာလုပ်ငန်းကို အဓိကထား လုပ်ကိုင်ကြသည့်အတွက် မိုးတွင်းကာလ၊ ဆောင်းတွင်း ကာလများတွင် လယ်ယာလုပ်ငန်းခွင်နှင့် တိုက်ဆိုင်သောကြောင့် အလုပ်သမား ရှားပါးခြင်း ကျေးရွာဖွံ့ဖြိုးတိုးတက်ရေး အတွက် အချိန်မပေးနိုင်ခြင်း စသည့် အခက်အခဲများနှင့် ကြုံတွေ့ရသည့် အတွက် အောင်မြင်သင့်သလောက် မအောင်မြင်နိုင်ပါ။ ထို့ကြောင့် ရာသီဥတုသာယာပြီး ကျေးရွာလူထုအားလုံး ပါဝင်လုပ်ဆောင်နိုင်သည့် ပွင့်လင်းရာသီတွင် လုပ်ငန်းခွဲများ လုပ်ဆောင်သင့်ပါကြောင်း သုံးသပ်မိပါသည်။



၃(၃.၁)။ ကျေးရွာလူမှုရေးပြင်ဆင်မှု နှင့် သုံးသပ်ချက်





ဆွေးနွေးချက်

ဟင်းနပေါက်ကျေးရွာတွင် အိမ်ခြေ(၃၆)အိမ်ရှိပြီး စီးပွားအဆင့်(၃)ဆင့်ရှိကြောင်း ဆွေးနွေးခဲ့ကြသည်။ ၎င်းအဆင့်များမှာ (၁) ချမ်းသာ၊ (၂) အလယ်အလတ်၊ (၃) နွမ်းပါးတို့ဖြစ်ပြီး လူတန်းစား(၃)မျိုးလုံးကျေးရွာတွင်ပျံ့နှံ့၍နေထိုင်ကြကြောင်းဆွေးနွေးခဲ့ကြသည်။

သုံးသပ်ချက်

စီးပွားရေးအဆင့် (၃) မျိုးရှိပြီး ကျေးရွာများတွင် စုစည်းစွာနေထိုင်ကြပါသည်။ ဟင်းနပေါက်ကျေးရွာသည် ပင်လည်ဘူးမြို့နယ်၏ ထမံမောက်လပ်ဒေသတွင် တည်ရှိ၍ ရွာတွင်းရှိလမ်းများ၊ ရွာချင်းဆက်လမ်းများမှာ မြေသားလမ်းများ ဖြစ်သောကြောင့် လမ်းပန်းဆက်သွယ်ရေး ခက်ခဲပါသည်။ ကလေးမွေးဖွားခြင်းအတွက် အရပ်လက်သည်ရှိပါသည်။ အဓိကဆေးကုသမှုခံယူခြင်းကို နောင်ကင်းရှိ ကျေးလက်ဆေးပေးခန်းသို့ သွားရောက်၍ ဆေးကုသမှုခံယူရပါသည်။ မိုးတွင်းကာလတွင် ဝမ်းရောဂါ၊ ငှက်ဖျားရောဂါများ ဖြစ်တက်သည်။ သောက်သုံးရေ-ကျေးရွာတွင် ရေတွင်းပိုင်းရှိပါသော်လည်း ပိုက်တွင်း အနည်းငယ်သာသဖြင့် သောက်သုံးရေလုံမရှိပါ။ ရွာ၏တောင်ပိုင်းတွင် ဘုန်းကြီးကျောင်း၊ မွှာရုံ၊ ရှိပါသည်။ ရွာ၏မြောက်ဘက်တွင် စာသင်ကျောင်း ရှိပါသည်။



(၃.၂) ကျေးရွာအရင်းအမြစ်ပြုပြင်ဆင်နပ်သုံးသပ်ချက်





ဆွေးနွေးချက်

ပတ်ဝန်းကျင်ရှိ သဘာဝအရင်း အမြစ်များနှင့် ပတ်သက်၍ သစ်တောများမှ ထင်းခုတ် သုံးစွဲမှုရှိပြီး ကျေးရွာအနီးတွင် ချောင်းရှိသောကြောင့် သဲရေများလုံလောက်စွာ ရရှိမှုကြောင်းကို ဆွေးနွေးခဲ့ကြပါသည်။ စီးပွားရေးမှာ ယာကွက်၊ ကိုင်းကွက်များတွင် ဟင်းသီး၊ ဟင်းရွက်များ စိုက်ပျိုးကြ ပြီး ဝမ်းစာအနေဖြင့် စပါး၊ နမ်း၊ နေကြာတို့ကို အဓိကစိုက်ပျိုးကြသည်။ ကျွဲ၊ နွား၊ ကြက်၊ ဝက်တို့ကို တစ်ပိုင်တစ်နိုင် မွေးမြူကြပါသည်။ လမ်းပန်းဆက်သွယ်ရေး ခက်ခဲမှု စိုက်ပျိုးရေးနည်းပညာ အားနည်း သောကြောင့် စီးပွားရေး၊ ပညာရေးများ နိမ့်ကျမှုများ ကြုံတွေ့ခဲ့ရပါသည်။

သုံးသပ်ချက်

ဟင်းနုပေါက်ကျေးရွာ ပတ်ဝန်းကျင်တွင် သစ်တောများ အနည်းငယ်ရှိပါသည်။ ချောင်းများမှ စိုက်ပျိုးရေးသဲများကို လုံလောက်စွာ ရရှိနိုင်ပါသည်။ ကျွဲ၊ နွားများကို တစ်ပိုင်တစ်နိုင် မွေးမြူပြီး လယ်ယာစိုက်ပျိုးရေးအနေဖြင့် စပါး၊ နမ်း၊ နေကြာတို့ကို လုပ်ကိုင်စိုက်ပျိုးကြပါသည်။ လမ်းပန်းဆက်သွယ်ရေးခက်ခဲမှုကြောင့် ကျန်းမာရေး၊ လူမှုရေး၊ စီးပွားရေး၊ ပညာရေး အားနည်းကြောင်း တွေ့ရှိရပါသည်။



၄။အခက်အခဲ၊လုပ်ငန်းနှင့်မျှော်မှန်းချက်များဖော်ထုတ်ခြင်း

(မျှော်မှန်းခြင်း) အုပ်စု (ဟင်းခတ်) အခက်အခဲ၊လုပ်ငန်းနှင့်မျှော်မှန်းချက်များဖော်ထုတ်ခြင်း (အကျိုးဝင်သောလုပ်ငန်းများ)

ဦးစားပေးအဆင့်	အခက်အခဲ	လုပ်ငန်း	မျှော်မှန်းချက်	အချိုးသမီးအဖွဲ့	အချိုးသားအဖွဲ့	ဆောင်ရွက်ခဲ့သည့်/မည့်နှစ်
၁	ကျေးရွာအတွင်း ရေရရှိရေး	ကျေးရွာအတွင်း ရေရရှိရေး	ကျေးရွာအတွင်း ရေရရှိရေး	✓	✓	၂၀၁၅
၂	ကျေးရွာအတွင်း အလုပ်အကိုင်	ကျေးရွာအတွင်း အလုပ်အကိုင်	ကျေးရွာအတွင်း အလုပ်အကိုင်	✓	✓	၂၀၁၆
၃	ကျေးရွာအတွင်း အကျန်းမာကျန်းရေး	ကျေးရွာအတွင်း အကျန်းမာကျန်းရေး	ကျေးရွာအတွင်း အကျန်းမာကျန်းရေး	✓	✓	၂၀၁၈
၄	ကျေးရွာအတွင်း အကျန်းမာကျန်းရေး	ကျေးရွာအတွင်း အကျန်းမာကျန်းရေး	ကျေးရွာအတွင်း အကျန်းမာကျန်းရေး	✓	✓	၂၀၁၈
၅	ကျေးရွာအတွင်း အကျန်းမာကျန်းရေး	ကျေးရွာအတွင်း အကျန်းမာကျန်းရေး	ကျေးရွာအတွင်း အကျန်းမာကျန်းရေး	✓	✓	၂၀၁၈
၆	ကျေးရွာအတွင်း အကျန်းမာကျန်းရေး	ကျေးရွာအတွင်း အကျန်းမာကျန်းရေး	ကျေးရွာအတွင်း အကျန်းမာကျန်းရေး	✓	✓	၂၀၁၈
၇	ကျေးရွာအတွင်း အကျန်းမာကျန်းရေး	ကျေးရွာအတွင်း အကျန်းမာကျန်းရေး	ကျေးရွာအတွင်း အကျန်းမာကျန်းရေး	✓	✓	၂၀၁၈

ပိတ်ဆို့ရေးဆွဲသူ ကျား (၁၃) ဦး၊ မ (၂၃) ဦး
 ရက်စွဲ။ ၁၄ - ၁၀ - ၂၀၁၇
 မှတ်တမ်းတင်သူ (လုပ်ငန်းဆောင်ရွက်ရေးအဖွဲ့) ဦး/ဒေါ် အောင်မင်းထွန်း



ဆွေးနွေးချက်

အမျိုးသမီး၊အမျိုးသားအုပ်စုများမှ ကျေးရွာ အခက်အခဲများကိုဦးစွာဆွေးနွေးခြင်း၊ မျှော်မှန်းချက်ကိုဆွေးနွေးခြင်း၊အခက်အခဲများကို ဖြေရှင်းနိုင်ရေးအတွက် ဆောင်ရွက်ရမည့် လုပ်ငန်းများ ကိုဆွေးနွေးခဲ့ကြပါသည်။

သုံးသပ်ချက်

ဆွေးနွေးရရှိလာသော ကျေးရွာဖွံ့ဖြိုးရေး လုပ်ငန်းများ အား သက်ဆိုင်ရာ အဖွဲ့အစည်းများနှင့်ချိတ်ဆက်ဆောင်ရွက်သွားရန်လိုအပ်ကြောင်း၊ ကျေးရွာခွဲခေါင်းဆောင်များ၊ အုပ်စု အုပ်ချုပ်ရေးမှူးများ မှတစ်ဆင့် မြို့နယ် စီမံခန့်ခွဲမှု ကော်မတီ သို့ဆက်လက်တင်ပြရန် လိုအပ် ကြောင်းသုံးသပ်ရပါသည်။



ဆွေးနွေးချက်

ဆွေးနွေးရရှိသော ကျေးရွာဖွံ့ဖြိုးရေးလုပ်ငန်းများကို ဦးစားပေးအဆင့် ရွေးချယ်သတ်မှတ် ရန်အတွက် လုပ်ငန်းတစ်ခုနှင့်တစ်ခု နှိုင်းယှဉ် အမှတ်ပေးသည့်စနစ်ကိုအသုံးပြုခဲ့ကြပါသည်။

သုံးသပ်ချက်

ဦးစားပေးအဆင့်အလိုက် လူထုဗဟိုပြုစီမံကိန်းမှ ပံ့ပိုးငွေဖြင့်ဆောင်ရွက်ပြီးသော လုပ်ငန်း များ ရှိသကဲ့သို့ အခြားအဖွဲ့အစည်းများနှင့် ချိတ်ဆက်ဆောင်ရွက် ဆောင်ရွက်ရမည့် လုပ်ငန်းများ လည်းရှိပါသည်။ ကိုယ်ထူကိုယ်ထဆောင်ရွက် နိုင်ရေးအတွက်လည်း ကျေးရွာလူထု အစည်းအဝေးပွဲများ တွင် ချပြဆွေးနွေးသွားရန်လိုအပ်မည်ဖြစ်ပါသည်။



၆။ ဗင်းပုံစံကိုသုံးပြု၍ အဖွဲ့အစည်းများချိတ်ဆက်မှု နှင့် သုံးသပ်ချက်





ဆွေးနွေးချက်

ကျေးရွာလူထုနှင့် အဖွဲ့အစည်းများ ချိတ်ဆက်ဆောင်ရွက်နေသည့် အနေအထားမှာ အုပ်ချုပ်ရေးအဖွဲ့၊ ကျောင်းကော်မတီအဖွဲ့၊ အမျိုးသမီး/အမျိုးသား အဖွဲ့၊ ဂေါပကအဖွဲ့၊ ကျေးရွာစီ/ထောက်ကော်မတီ အဖွဲ့၊ ရပ်မိရပ်ဖ၊ မူးယစ်ဆေးဝါးအဖွဲ့၊ သမချေးငွေ အဖွဲ့အစည်း များနှင့် ချိတ်ဆက်ဆောင်ရွက်ကြ ပါသည်။ ဟင်းနုပေါက်ကျေးရွာတွင် မြို့နယ် အထွေထွေ အုပ်ချုပ်ရေးဦးစီးဌာန၊ မွေးမြူရေးဌာန၊ စိုက်ပျိုးရေးဌာန၊ လဝက၊ မြို့နယ်ရဲတပ်ဖွဲ့၊ ပညာရေးဌာန၊ လူထုဗဟိုပြုစီမံကိန်း၊ သမချေးငွေ၊ စိုက်ဘဏ် စသည်ဌာနများနှင့် ချိတ်ဆက် ဆောင်ရွက်ခဲ့ပါသည်။ အသက်မွေးဝမ်းကျောင်း လုပ်ငန်းအတွက် အရင်းအနှီးရရှိရန် မြို့နယ် သမဝါယမအသင်း၊ ချေးငွေ ပံ့ပိုးသည့်ဌာန၊ အဖွဲ့အစည်းများနှင့် ချိတ်ဆက်ဆောင်ရွက်နိုင်ပြီး စိုက်ပျိုးရေးထုတ်ကုန် တိုးချဲ့ဆောင်ရွက်သင့်ပါသည်။

သုံးသပ်ချက်

ဟင်းနုပေါက်ကျေးရွာတွင်းရှိ အဖွဲ့အစည်းများမှာ ချိတ်ဆက်မှု အားကောင်းကြောင်း တွေ့ရပါသည်။ ပြင်ပအဖွဲ့အစည်းများနှင့် ပတ်သက်၍ မြေစာရင်းဌာန၊ သစ်တောဌာန၊ မီးသတ်တပ်ဖွဲ့၊ မြို့နယ်အုပ်ချုပ်ရေး၊ လူထုဗဟိုပြုစီမံကိန်း၊ ကျေးလက်ဒေသ ဖွံ့ဖြိုးတိုးတက်ရေးဦးစီးဌာန၊ စိုက်ဘဏ်တို့နှင့်မှာ ချိတ်ဆက်မှုအားကောင်းပြီး ပညာရေး၊ ကျန်းမာရေးဌာနတို့နှင့်မှာ ချိတ်ဆက်မှုအနည်းငယ် အားနည်းသေးကြောင်း တွေ့ရပါသည်။ မြို့နယ်ပညာဌာနနှင့် ချိတ်ဆက်မှု အားကောင်းလာပါက ကျေးရွာရှိကလေးများ၏ ပညာရေး ကောင်းလာမွန်လာမည် ဖြစ်ကြောင်း တွေ့ရပါသည်။



၇။ ပင်ကူအိမ်ဖြင့်သုံးသပ်ခြင်း

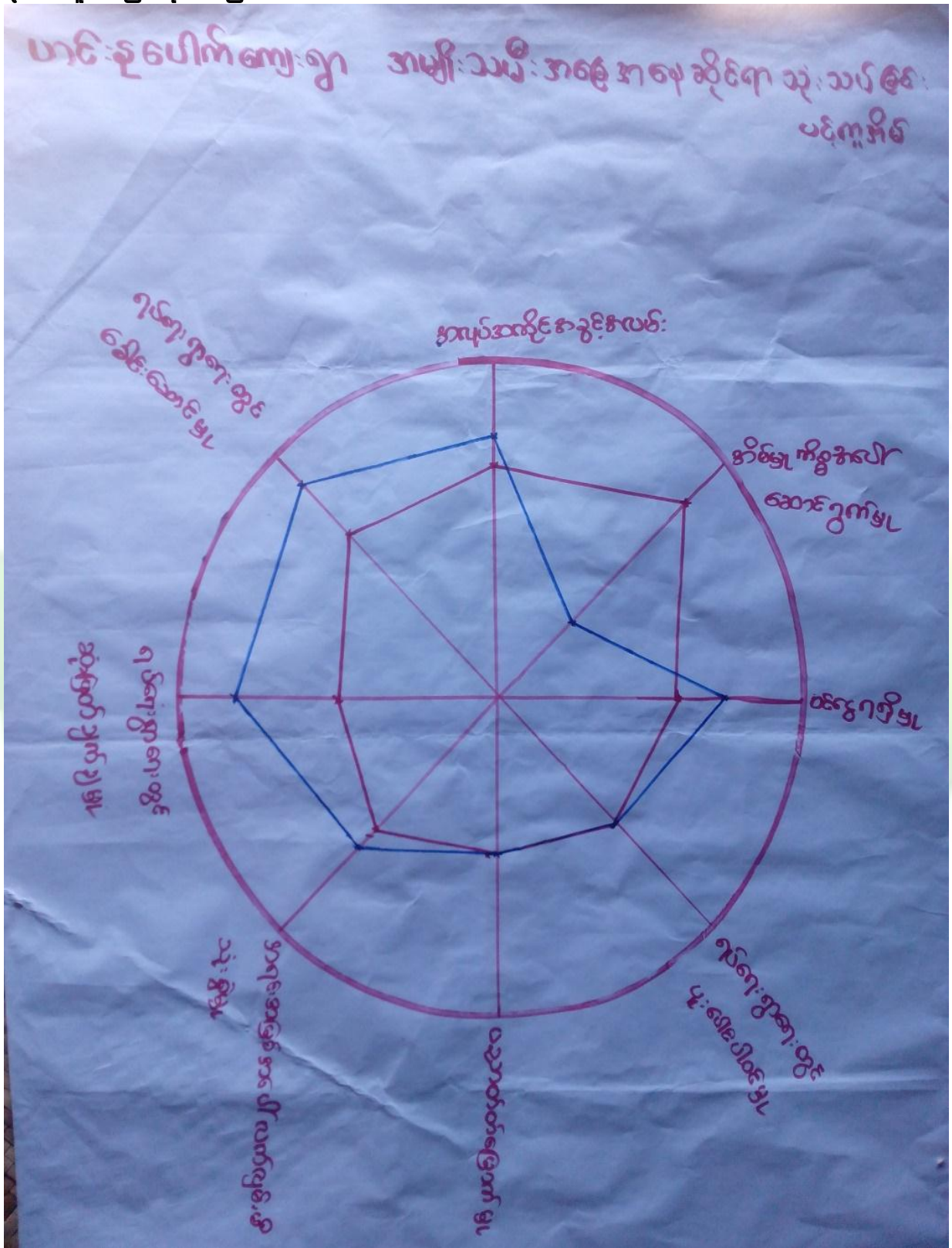



ဆွေးနွေးချက်

အမျိုးသား၊ အမျိုးသမီးတန်းတူ အခွင့်ရေးရရှိမှုနှင့် ပတ်သက်၍ ခေါင်းစဉ်(၈)ခုဖြင့် ဆွေးနွေးခဲ့ကြပါသည်။ ယနေ့ ခေတ်နေထိုင်မှုစနစ်တွင် ခေါင်းဆောင်မှု၊ အလုပ်အကိုင် အခွင့်အလမ်း၊ ပစ္စည်းဥစ္စာပိုင်ဆိုင်မှု၊ အရင်းအမြစ် လက်လှမ်းမှီမှု၊ ဝင်ငွေရရှိမှုနှင့် ပညာတတ်မြောက်မှုသည် နေရာများတွင် အမျိုးသားများမှ သာလွန်မှုရှိပြီး အမျိုးသမီးများအား နေရာပေးရန်၊ အိမ်မှုကိစ္စဆောင်ရွက်မှုတွင် အမျိုးသားဘက်မှ အမျိုးသမီးများအား ဝိုင်းကူလုပ်ကူပေးကြရန် ဆွေးနွေးခဲ့ကြပါသည်။

သုံးသပ်ချက်

ဟင်းနုပေါက်ကျေးရွာ အနေဖြင့် ခေါင်းဆောင်မှု၊ ပူပေါင်းပါဝင်မှုများတွင် အမျိုးသား၊ အမျိုးသမီးဆွေးနွေးတိုင်ပင်၍ တန်းတူဆုံးဖြတ် ဆောင်ရွက်ကြောင်းတွေ့ရသည်။ ပညာတတ်မြောက်မှု၊ ဝင်ငွေရရှိမှု၊ အလုပ်အကိုင် အခွင့်အလမ်း၊ အရင်းအမြစ်လက်လှမ်းနေမှုများတွင် အမျိုးသားများမှာ အနည်းငယ်သာလွန်၍ အိမ်မှုကိစ္စတွင် အမျိုးသမီးများမှ အစစအရာရာ ဆောင်ရွက်ကြောင်းကို တွေ့ရပါသည်။ သို့သော် ဤကျေးရွာသည် ကျား၊မရေးရာကွဲပြားမှု အနည်းငယ်သာရှိကြောင်း တွေ့ရှိရပါသည်။



၈။ကျားမရေးရာကိုခွဲခြမ်းစိတ်ဖြာခြင်း

နောင်ကင်းအင်္ဂုလီ၊ ဟင်းနုပေါက်ကျေးရွာမှ ပိုင်ဆိုင်မှု ခွဲခြမ်းစိတ်ဖြာခြင်း

အမျိုးသမီး

ထိန်းချုပ်ခြင်း

ကျား + မ

ထီး
ပိ

တို့
နှာ

ဇွန်
ဝက်

မ

ဖို
မာ
၃

ကျား

အသုံးပြုခြင်း

ကျား + မ

တို့
နှာ

ဇွန်
ဝက်

ဖို
မာ
၃

ထီး
ပိ

မ

ကျား



ဆွေးနွေးချက်

ဟင်းနပေါက်ကျေးရွာ အတွင်းတွင် ကျားမရေးရာ ခွဲခြမ်းစိတ်ဖြာခြင်းနှင့် ပတ်သက်၍ အမျိုးသားများသစ်၊ ဝါးလှည်းလယ်၊ ကျွဲနွားများကို အသုံးပြုမှုရှိပြီး အမျိုးသမီးများမှာ တောထွက်ပစ္စည်း၊ အိမ်မွေးတိရစ္ဆာန်၊ ရွှေကို အသုံးပြုမှုရှိကြောင်း ဆွေးနွေးခဲ့ကြပါသည်။ စပါးပဲ၊ နမ်း၊ သဲကျောက်များကို ကျားမနှစ်မျိုးစလုံးက အသုံးပြုကြကြောင်းကို ဆွေးနွေးခဲ့ကြပါသည်။ ထိန်းချုပ်မှုပိုင်းတွင် အမျိုးသားများမှ သစ်၊ ဝါး၊ ကျွဲနွား၊ ကျောက်၊ သဲများကို ထိန်းချုပ်နိုင်သော်လည်း အမျိုးသမီးများမှာ ရွှေရေတို့ကို ထိန်းချုပ်နိုင်မှုရှိကြောင်း ဆွေးနွေးခဲ့ကြပါသည်။ လှည်းလယ်၊ အိမ်မွေးတိရစ္ဆာန်၊ ဆန်၊ စပါးတို့ကို အမျိုးသား၊ သမီး နှစ်ဦးစလုံးက ထိန်းချုပ်ခဲ့ကြောင်းကို ဆွေးနွေးခဲ့ကြပါသည်။

သုံးသပ်ချက်

ဟင်းနပေါက်ကျေးရွာ အတွင်းတွင် ကျားမရေးရာနှင့် ပတ်သက်ပြီး အမျိုးသားများက ကျွဲနွားများကို အသုံးပြုမှုရှိပြီး အမျိုးသမီးများက ရွှေကိုသာ အသုံးပြုမှုရှိကြောင်း တွေ့ရပါသည်။ စပါးပဲ၊ နမ်း၊ ငွေကြေး၊ သစ်တောထွက်ပစ္စည်းနှင့် အိမ်မွေးတိရစ္ဆာန်တို့ကို ကျားမနှစ်ဦးစလုံးက သုံးစွဲမှုရှိကြောင်း တွေ့ရပါသည်။ အမျိုးသားများက သဲကိုထိန်းချုပ်မှုရှိပြီး အမျိုးသမီးများအနေဖြင့် ထိန်းချုပ်မှုမရှိကြောင်း တွေ့ရပါသည်။ ကျားမနှစ်မျိုးစလုံးမှာ ရွှေ၊ ပါးပဲ၊ နမ်း၊ ကျွဲနွား၊ ငွေကြေး၊ အိမ်မွေးတိရစ္ဆာန်တို့ကို ထိန်းချုပ်မှုရှိကြောင်း တွေ့ရပါသည်။



၉။ ကျေးရွာအိမ်ကန်မြေပုံသုံးသပ်ခြင်း





ဆွေးနွေးချက်

ဟင်းနပေါက်ကျေးရွာရှိ ကလေးများအခန်း မလုံလောက်စွာ ပညာသင်ကြားနိုင်ရန် စာသင်ကျောင်း၊ မူကြိုကျောင်းဆောင်များ ဆောက်လုပ်နိုင်ပြီး လမ်းခရီးအဆင်ပြေ၍ စီးပွားရေးများ အဆင်ပြေလာစေရန် လမ်းတံတားများ ဆောက်လုပ်လုပ်နိုင်ခြင်း၊ ဗဟုသုတဖွံ့ဖြိုးတိုးတက်လာစေရန် စာကြည့်တိုက်များ ဆောက်လုပ်ခြင်း၊ သောက်သုံးရေ လုံလောက်မှုရှိစေရန် စက်ရေတွင်း ရေကန်များတည်ဆောက်ခြင်း၊ အုပ်စုတွင်းလမ်းများ ကောင်းမွန်ပြီး လှုပ်စစ်မီးများလင်းခြင်းဖြင့် ကျေးရွာဖွံ့ဖြိုးရေး မျှော်မှန်းချက်များကို ဆွေးနွေးခဲ့ကြပါသည်။ စပါး၊ပဲ၊နှမ်းကို လုပ်ကိုင်ကြသော်လည်း နည်းပညာမရှိမှုတို့ကြောင့် သီးနှံထွက်နှုန်းကျဆင်းကြောင်းကို ဆွေးနွေးခဲ့ကြပါသည်။ စိုက်ပျိုးရေး နည်းပညာ၊ မွေးမြူရေးနည်းပညာ၊ ဆိုင်ကယ်ပြင်သင်တန်း၊ လက်မှုပညာများ တတ်မြောက်ပါက လူမှုစီးပွား၊ ကျန်းမာရေးများ အဆင်ပြေပြီး ဖွံ့ဖြိုးတိုးတက်သော ကျေးရွာဖြစ်လာတော့မည် ဆိုသည်အကြောင်းကို ဆွေးနွေးခဲ့ကြပါသည်။

သုံးသပ်ချက်

ဟင်းနပေါက်ကျေးရွာသို့ စီမံကိန်းများ ဝင်ရောက်မှုကြောင့် စာသင်ကျောင်း၊ မူကြိုကျောင်း၊ စာကြည့်တိုက်၊ လမ်း၊တံတား၊ ရေတွင်းရေကန်များ ဆောက်လုပ်နိုင်မည်ဆိုပါက အသိပညာ ဖွံ့ဖြိုးတိုးတက် လာမည် ဖြစ်ကြောင်းတွေ့ရပါသည်။ စိုက်ပျိုးရေးနည်းပညာ၊ မွေးမြူရေး နည်းပညာများ ရရှိပါက သီးနှံအထွက်နှုန်း တိုးပြီး စီးပွားရေး အဆင်ပြေလာမည် ဖြစ်ကြောင်းကို တွေ့ရှိရပါသည်။ ကိုယ်ပိုင် လုပ်ငန်းများ ရှိခြင်းကြောင့် ဝင်ငွေများရရှိနိုင်ပြီး ကျန်းမာရေး၊ လူမှုရေး၊ ပညာရေး၊ စီးပွားရေး အဆင်ပြေ လာမည်ဟု မျှော်မှန်းထားကြောင်းကို တွေ့ရှိရပါသည်။



၇။ ကျေးရွာကော်မတီဖွဲ့စည်းခြင်းနှင့်ဖွံ့ဖြိုးရေးစီမံချက်ရေးဆွဲခြင်း မှတ်တမ်းဓါတ်ပုံများ



မိတ်ဆက်အစည်းဝေးမှတ်တမ်းဓါတ်ပုံ



စေတနာ့ဝန်ထမ်းရွေးချယ်ခြင်း မှတ်တမ်းဓါတ်ပုံ



ကော်မတီဖွဲ့စည်းခြင်းမှတ်တမ်းဓာတ်ပုံ



ကျေးရွာဖွံ့ဖြိုးရေးစီမံချက်ရေးဆွဲခြင်း မှတ်တမ်းဓာတ်ပုံ



အမျိုးသားအုပ်စု မှတ်တမ်းခါတ်ပုံ



အမျိုးသမီးအုပ်စု မှတ်တမ်းခါတ်ပုံ



ထိခိုက်လွယ်အုပ်စု မှတ်တမ်းခါတ်ပုံ



လူငယ်အုပ်စု မှတ်တမ်းခါတ်ပုံ



၈။ ကော်မတီစာရင်း

(ဟင်းစုပေါက်) ကျေးရွာ စီမံကိန်းအထောက်အကူပြုကော်မတီ

(ဖောဇ်ကင်း) အုပ်စု

(ပထမ) နှစ် စီမံကိန်းစက်ဝန်း

စဉ်	အမည်	ရာထူး
၁။	ဦးခင်ဝင်း	ကျေးရွာစီ/ထောက်ဥက္ကဋ္ဌ
၂။		ကျေးရွာစီ/ထောက်ဥက္ကဋ္ဌ
၃။	ဦးအောင်သေ	ဝယ်ယူရေးခေါင်းဆောင်
၄။	ဒေါ်ဇော်စုဝင်း	ဝယ်ယူရေးဆပ်ကော်မတီမှတ်တမ်းထိန်း
၅။		ဝယ်ယူရေးဆပ်ကော်မတီအဖွဲ့ဝင်
၆။	ဦးဝင်းဦး	စောင့်ကြည့်ကြီးကြပ်ရေးခေါင်းဆောင်
၇။	ဒေါ်ခင်မာဇော်	စောင့်ကြည့်ကြီးကြပ်ရေးအဖွဲ့ဝင်
၈။		စောင့်ကြည့်ကြီးကြပ်ရေးအဖွဲ့ဝင်
၉။	ဦးသန်းစွေ	လည်ပတ်/ပြင်ထိန်းခေါင်းဆောင်
၁၀။	ဒေါ်မိအေးဦး	လည်ပတ်/ပြင်ထိန်းအဖွဲ့ဝင်
၁၁။		လည်ပတ်/ပြင်ထိန်းအဖွဲ့ဝင်
၁၂။	ဦးဝင်းကို	ဝေဖန်အကြံပြုဖြေရှင်းရေးအဖွဲ့ဝင်
၁၃။	ဒေါ်အေးအေးမြင့်	ဝေဖန်အကြံပြုဖြေရှင်းရေးအဖွဲ့ဝင်
၁၄။	ဦးအောင်ဖေ	စေတနာ့ဝန်ထမ်း
၁၅။	ဒေါ်သန်းဇော်	စေတနာ့ဝန်ထမ်း
၁၆။	ဦးဖြူဦး	ကျေးရွာငွေစာရင်းကိုင်



(ယင်းဗုဒ္ဓါဏ်) ကျေးရွာ စီမံကိန်းအထောက်အကူပြုကော်မတီ

(ရှေးဇာတိ) အုပ်စု

(ဒုတိယ) နှစ် စီမံကိန်းစက်ဝန်း

စဉ်	အမည်	ရာထူး
၁။	ဦးထွန်းဇော်	ကျေးရွာစီ/ထောက်ဥက္ကဋ္ဌ
၂။	ဒေါ်သန်းစို	ကျေးရွာစီ/ထောက်ဥက္ကဋ္ဌ
၃။	ဦးသာဇို	ဝယ်ယူရေးခေါင်းဆောင်
၄။	ဦးဝင်းမြိုင်	ဝယ်ယူရေးဆပ်ကော်မတီမှတ်တမ်းထိန်း
၅။	ဒေါ်မိကျော်	ဝယ်ယူရေးဆပ်ကော်မတီအဖွဲ့ဝင်
၆။	ဦးမောင်သန်း	စောင့်ကြည့်ကြီးကြပ်ရေးခေါင်းဆောင်
၇။	ဒေါ်မအုပီ	စောင့်ကြည့်ကြီးကြပ်ရေးအဖွဲ့ဝင်
၈။	ဒေါ်ခင်စိုဦး	စောင့်ကြည့်ကြီးကြပ်ရေးအဖွဲ့ဝင်
၉။	ဦးထွန်းဓမ္မ	လည်ပတ်/ပြင်ထိန်းခေါင်းဆောင်
၁၀။	ဒေါ်ဇော်ဝင်း	လည်ပတ်/ပြင်ထိန်းအဖွဲ့ဝင်
၁၁။	ဒေါ်ခင်မာဇော်	လည်ပတ်/ပြင်ထိန်းအဖွဲ့ဝင်
၁၂။	ဦးဝင်းကို	ဝေဖန်အကြံပြုဖြေရှင်းရေးအဖွဲ့ဝင်
၁၃။	ဒေါ်သောင်းစို	ဝေဖန်အကြံပြုဖြေရှင်းရေးအဖွဲ့ဝင်
၁၄။	ဦးသန်းဓမ္မ	စေတနာ့ဝန်ထမ်း
၁၅။	ဒေါ်မိဇွှန်း	စေတနာ့ဝန်ထမ်း
၁၆။	ဦးဖြူဦး	ကျေးရွာငွေစာရင်းကိုင်



(ဟင်းပုထေရ်)ကျေးရွာ စီမံကိန်းအထောက်အကူပြုကော်မတီ

(ဇောင်ကဇီး)အုပ်စု

(စာဂီယ)နယ် စီမံကိန်းစက်ဝန်း

စဉ်	အမည်	ရာထူး
၁။	ဦးထွန်းဇော်	ကျေးရွာစီ/ထောက်ဥက္ကဋ္ဌ
၂။	ဒေါ်ခင်စိန်	ကျေးရွာစီ/ထောက်ဥက္ကဋ္ဌ
၃။	ဦးသာဇိ	ပယ်ယူရေးခေါင်းဆောင်
၄။	ဦးဝင်းလွင်	ပယ်ယူရေးဆပ်ကော်မတီမှတ်တမ်းထိန်း
၅။	ဒေါ်မိကျော်	ပယ်ယူရေးဆပ်ကော်မတီအဖွဲ့ပင်
၆။	ဦးမောင်သန်း	စောင့်ကြည့်ကြီးကြပ်ရေးခေါင်းဆောင်
၇။	ဒေါ်မအုပီ	စောင့်ကြည့်ကြီးကြပ်ရေးအဖွဲ့ပင်
၈။	ဒေါ်သန်းစိန်	စောင့်ကြည့်ကြီးကြပ်ရေးအဖွဲ့ပင်
၉။	ဦးထွန်းရွှေ	လည်ပတ်/ပြင်ထိန်းခေါင်းဆောင်
၁၀။	ဒေါ်ဇော်ဝင်း	လည်ပတ်/ပြင်ထိန်းအဖွဲ့ပင်
၁၁။	ဒေါ်ခင်မာဇော်	လည်ပတ်/ပြင်ထိန်းအဖွဲ့ပင်
၁၂။	ဦးဝင်းကို	ဝေဖန်အကြံပြုဖြေရှင်းရေးအဖွဲ့ပင်
၁၃။	ဒေါ်သောင်းစိန်	ဝေဖန်အကြံပြုဖြေရှင်းရေးအဖွဲ့ပင်
၁၄။	ဦးသန်းရွှေ	စေတနာ့ဝန်ထမ်း
၁၅။	ဒေါ်ဇော်ဖြူ	စေတနာ့ဝန်ထမ်း
၁၆။	ဦးဖြူစိန်	ကျေးရွာဓမ္မစာရင်းကိုင်



(ဟင်းဖုပေါက်) ကျေးရွာ စီမံကိန်းအထောက်အကူပြုကော်မတီ

(ချေးငွေ) အုပ်စု

(စတုတ္ထ) နှစ် စီမံကိန်းစက်ဝန်း

စဉ်	အမည်	ရာထူး
၁။	ဦးထွန်းဇော်	ကျေးရွာစီ/ထောက်ဥက္ကဋ္ဌ
၂။	ဒေါ်ခင်စိန်	ကျေးရွာစီ/ထောက်ဥက္ကဋ္ဌ
၃။	ဦးသာဦ	ဝယ်ယူရေးခေါင်းဆောင်
၄။	ဦးဝင်းယုတ်	ဝယ်ယူရေးဆပ်ကော်မတီမှတ်တမ်းထိန်း
၅။	ဒေါ်ခင်အေး	ဝယ်ယူရေးဆပ်ကော်မတီအဖွဲ့ဝင်
၆။	ဦးအောင်ရွှေ	စောင့်ကြည့်ကြီးကြပ်ရေးခေါင်းဆောင်
၇။	ဒေါ်မေမျိုး	စောင့်ကြည့်ကြီးကြပ်ရေးအဖွဲ့ဝင်
၈။	ဒေါ်သန်းစိန်	စောင့်ကြည့်ကြီးကြပ်ရေးအဖွဲ့ဝင်
၉။	ဦးထွန်းရွှေ	လည်ပတ်/ပြင်ထိန်းခေါင်းဆောင်
၁၀။	ဒေါ်ဇော်စိန်	လည်ပတ်/ပြင်ထိန်းအဖွဲ့ဝင်
၁၁။	ဒေါ်ခင်မာဇော်	လည်ပတ်/ပြင်ထိန်းအဖွဲ့ဝင်
၁၂။	ဦးဝင်းကျော်	ဝေဖန်အကြံပြုဖြေရှင်းရေးအဖွဲ့ဝင်
၁၃။	ဒေါ်သန်းစိန်	ဝေဖန်အကြံပြုဖြေရှင်းရေးအဖွဲ့ဝင်
၁၄။	ဦးသာဦ	စေတနာ့ဝန်ထမ်း
၁၅။	ဒေါ်ဇော်စိန်	စေတနာ့ဝန်ထမ်း
၁၆။	ဦးဖေစိန်	ကျေးရွာငွေစာရင်းကိုင်



၉။ ပုံစံ(၁) ကျေးရွာအခြေခံချက်လက်များ

ပုံစံ - ၈ - ၁ ကျေးရွာအခြေခံအချက်အလက်များ (Form PC 1)

လမ်းညွှန်ချက်၊ ကျေးရွာတစ်ရွာသို့ ပထမဆုံးမိတ်ဆက်ခရီး သွားရောက်သောအခါ လူထုစည်းရုံးရေးမှူးသည် ကျေးရွာခေါင်းဆောင်များအား ကျေးရွာအချက်အလက်များကို မေတ္တာရပ်ခံ၍ တောင်းခံရသည်။ ဤအချက်အလက်များကို စီမံကိန်းမိတ်ဆက်အစည်းပေးမတိုင်မီတောင်းခံရမည်။ စီမံကိန်းမိတ်ဆက်အစည်းပေးတွင် လူထုစည်းရုံးရေးမှူးသည် ဤအချက်အလက်များအား စစ်ဆေးပြီး မှန်ကန်အောင်ပြုလုပ်ရမည်။ ပြီးနောက်တွင် လူထုစည်းရုံးရေးမှူးမှ သတင်းအချက်အလက်ထံသို့ Tablets မှ တဆင့် ဖြည့်သွင်းရမည်။

ကျေးရွာခေါင်းဆောင် အမည် ဦးအောင်မောင်	ကျေးရွာခေါင်းဆောင်၏ ဖုန်းနံပါတ်	လူထုစည်းရုံးရေးမှူး၏ အမည် ဦးအောင်မောင်
ပြည်နယ်/တိုင်းဒေသကြီး ခင်မင်	မြို့နယ် ပင်လည်ဘူး	ကျေးရွာအုပ်စု ချောင်း
		ကျေးရွာ ဟင်္သာပေါက်

လူမျိုးစု	အိမ်ထောင်စုအရေအတွက်	ကိုးကွယ်သည့်ဘာသာ	အိမ်ထောင်စုအရေအတွက်
လူမျိုးစု (၁) ဗမာ	၃၆	ဘာသာ (၁) ဗုဒ္ဓ	၃၆
လူမျိုးစု (၂) -----		ဘာသာ (၂) -----	
လူမျိုးစု (၃) -----		ဘာသာ (၃) -----	
လူမျိုးစုစုစု -----		ဘာသာစုစု -----	
အခြား	အရေအတွက်		
မသန်စွမ်းသူများ			
သက်ကြီးရွယ်အိုများ (၆၅ နှစ် နှင့် အထက်)	၈-၆ (၈-၂)		
စာတန်းရေးရောင်			

လူဦးရေ	အမျိုးသား (အရေအတွက်)	အမျိုးသမီး (အရေအတွက်)
လူမျိုးစု (၁) -----	၉၀	၉၂
လူမျိုးစု (၂) -----		
လူမျိုးစု (၃) -----		
အခြား		
အိမ်ထောင်ဦးစီး	၂၈	၈

(ခ) အခြေခံအဆောက်အအုံ အသုံးအဆောင်များ

စာသင်ကျောင်း	အမှတ် ခြိပ်ပါ	ကျန်းမာရေး	အမှတ် ခြိပ်ပါ	ဘာသာရေး အဆောက်အအုံများ	အမှတ် ခြိပ်ပါ
အသက်တန်းကျောင်း	<input type="checkbox"/>	ဆေးရုံ	<input type="checkbox"/>	စေတီ	<input type="checkbox"/>
အလယ်တန်းကျောင်း	<input type="checkbox"/>	ကျန်းမာရေးဌာန	<input type="checkbox"/>	ဘုန်းကြီးကျောင်း	<input checked="" type="checkbox"/>
မူလတန်းကျောင်း	<input type="checkbox"/>	ကျန်းမာရေးဌာနခွဲ	<input type="checkbox"/>	ဟိန္ဒူဘုရားကျောင်း	<input type="checkbox"/>
မူကြိုကျောင်း	<input type="checkbox"/>	ဆေးပေးခန်း	<input type="checkbox"/>	ခရစ်ယာန်ကျောင်း	<input type="checkbox"/>
အခြား	<input type="checkbox"/>	အခြား	<input type="checkbox"/>	ဗလီ	<input type="checkbox"/>
				အခြား	<input type="checkbox"/>
မှတ်ချက်		မှတ်ချက်		မှတ်ချက်	



(ဂ) ကျွမ်းကျင်သူများမှတ်တမ်း (ကျေးရွာတွင်နေထိုင်သော သို့မဟုတ် တံခြားရွာမှလာရောက်သော ကျွမ်းကျင်သူများ)

	(၁) စာသင်ကျောင်း		(၂) ကျန်းမာရေး			(၃) လက်မှုပညာရှင်		
	ရွာတွင်နေထိုင်သူ	အခြားရွာမှလာသူ		ရွာတွင်နေထိုင်သူ	အခြားရွာမှလာသူ		ရွာတွင်နေထိုင်သူ	အခြားရွာမှလာသူ
မူလတန်းပြဆရာ/မ	<input type="checkbox"/>	<input type="checkbox"/>	ဆရာဝန်	<input type="checkbox"/>	<input type="checkbox"/>	လက်သမား	<input checked="" type="checkbox"/>	<input type="checkbox"/>
အထက်တန်းပြဆရာ/မ	<input type="checkbox"/>	<input type="checkbox"/>	လက်ထောက်ကျန်းမာရေးမှူး	<input type="checkbox"/>	<input type="checkbox"/>	ပန်းရံ	<input type="checkbox"/>	<input type="checkbox"/>
အလယ်တန်းပြဆရာ/မ	<input type="checkbox"/>	<input type="checkbox"/>	အမျိုးသမီးကျန်းမာရေးဆရာမ	<input type="checkbox"/>	<input type="checkbox"/>	လျှပ်စစ်ကျွမ်းကျင်၊ ဇီးသမား	<input type="checkbox"/>	<input type="checkbox"/>
မူကြိုဆရာ/မ	<input type="checkbox"/>	<input type="checkbox"/>	သားဖွားရာမ	<input type="checkbox"/>	<input type="checkbox"/>	ရေပိုက်သွယ်သူ	<input type="checkbox"/>	<input type="checkbox"/>
အခြား	<input type="checkbox"/>	<input type="checkbox"/>	ပြည်သူ့ကျန်းမာရေးလုပ်သား	<input type="checkbox"/>	<input type="checkbox"/>	စက်ပြင်ဆရာ	<input type="checkbox"/>	<input type="checkbox"/>
မှတ်ချက်			မှတ်ချက်			မှတ်ချက်		

(ဃ) ကျေးရွာသို့ ရောက်ရှိနိုင်သည့် လမ်းအခြေအနေ နှင့် ကျေးရွာတစ်ရွာသည် ၎င်း၏ ကျေးရွာအုပ်စုနှင့် ဆက်သွယ်ထားသော လမ်းအခြေအနေ (အောက်ပါပုံကို ဝိုင်းပါ)

ကျောက်ကြမ်းလမ်း ကတ္တရာလမ်း ကွန်ကရစ်လမ်း မော်တော်ဆိုင်ကယ်လမ်း
 ကျောက်ခင်းလမ်း မြေသားလမ်း လှသွားလမ်း အခြား _____

(င) ကျေးရွာဖွံ့ဖြိုးမှုစီမံချက်

- (၁) လူထုဗဟိုပြုစီမံကိန်းမစတင်မီ ဤကျေးရွာတွင် ကျေးရွာဖွံ့ဖြိုးမှု စီမံချက်ရှိခဲ့ပါသလား? ပိုင်းပါ
ရှိပါသည်/မရှိပါ/မသိပါ
- (၂) ရှိခဲ့ပါလျှင် ဤစီမံချက်ကို မည်သည့် ခုနှစ်တွင်ပြင်ဆင်ခဲ့ပါသနည်း? နှစ်-----/မသိပါ
- (၃) ဤစီမံချက်ကို မြို့နယ်မှအတည်ပြုခဲ့ပါသလား? ပြုခဲ့ပါသည်/မပြုခဲ့ပါ /မသိပါ

(စ) ခရီးအကွာအဝေး

- (၁) ဤကျေးရွာ၏ဗဟိုမှ ၎င်းကျေးရွာအုပ်စု၏ဗဟိုအထိ ခရီးမိုင်မည်မျှကွာဝေးသနည်း? မိုင်-----/မသိပါ
- (၂) ဤကျေးရွာမှ ၎င်းကျေးရွာအုပ်စု၏ဗဟိုအထိ သွားလာရာတွင် ကြာမြင့်သည့်အချိန်။
 ခြောက်သွေ့ရာသီတွင် ကြာချိန် ----- ၀၀:၁၀ ----- ထော်လာဂျီ/မော်တော်ဆိုင်ကယ်/ခြေလျင်/လား/မော်တော်ဘုတ်/
 အခြား -----
 မိုးရာသီတွင် ကြာချိန် ----- ၀၀:၂၀ ----- ထော်လာဂျီ/မော်တော်ဆိုင်ကယ်/ခြေလျင်/လား/မော်တော်ဘုတ်/
 အခြား -----

(ဆ) ပတ်ဝန်းကျင်ဆိုင်ရာ သဘာဝဘေးအန္တရာယ်

ဤကျေးရွာတွင် ရေကြီးခြင်းကဲ့သို့ သဘာဝဘေးအန္တရာယ်ကျရောက်ဖူးခြင်း ရှိပါသလား။
 မရှိပါ ရှိပါသည် ရှိလျှင် ဖော်ပြပါ ----- ၂၀၁၇-၇-၂၀၂၄ ----- ဦးစွာဖြင့်

(ဇ) ကျေးရွာတွင် ဖွဲ့စည်းထားသော အဖွဲ့အစည်းများ
 လူထုဗဟိုပြုစီမံကိန်းမတိုင်မီ ဤကျေးရွာတွင် ကျေးရွာဖွံ့ဖြိုးရေးအတွက် အစိုးရ (သို့) ရွာသားများကိုယ်တိုင်(သို့) စီမံကိန်းတစ်ခုခုမှ ဖွဲ့စည်းထားသည့် အဖွဲ့အစည်းများရှိပါသလား။

- (၁) -----
- (၂) -----



(ရ) အထွေထွေအုပ်ချုပ်ရေး ဦးစီးဌာန (GAD) မှ မှတ်တမ်းတင်ထားခြင်း
 ဤကျေးရွာသည် အထွေထွေအုပ်ချုပ်ရေး ဦးစီးဌာန (GAD) မှ မှတ်တမ်းတင်ထားမှု ရှိပါသလား။
 မရှိပါ ရှိပါသည်

ကျေးရွာခေါင်းဆောင်

အမည် ဦးအင်-မောင်

လက်မှတ်  န.ဖွဲ့ ၂၄.၁၀.၂၀၁၇

လူထုစည်းရုံးရေးမှူး

အမည် ဦးမောင်-မင်း-ကျော်





၁၀။ပုံစံ ၈ ပုံစံကိန်းစက်ဝန်းအချိန်ဇယား

၁ - ၈ - ၂ - စီမံကိန်းစက်ဝန်းအချိန်ဇယား (PC 2)

လမ်းညွှန်များ သက်ဆိုင်ရာလူထုစည်းရုံးရေး/လက်ထောက်နည်းဥပဒေများမှ စီမံကိန်းစက်ဝန်းအဆင့်တစ်ခုစီဖြစ်ပြီး၊ ကျေးရွာနှင့် ကျေးရွာအုပ်စုအတွက် ဤပုံစံကို ဖြည့်သွင်းရမည်။

စည်းရုံးရေးမှူး/ဝန်ထမ်း အမည် ဒြ.သနာဂင်မင်းထိုက်

နေ့စွဲ ၁၄.၁၀.၂၀၁၇

စက်ဝန်းအားအမှတ်ဖြစ်ပါ စက်ဝန်း(၁) စက်ဝန်း(၂) စက်ဝန်း(၃)

ပြည်နယ်/တိုင်း မန္တလေး မြို့နယ် မင်္ဂလာဒုံ ကျေးရွာအုပ်စု ကျေးရွာ ဝက်စပိုင်အမှတ် ၁၀၈

စီမံကိန်းစက်ဝန်းအချိန်ဇယား	နေ့စွဲ		အစည်းအဝေးအတွက်ရောက်သူအရေအတွက်			
	စတင်သည် နေ့	ပြီးဆုံးသည်နေ့	အချိန်အရေအတွက်	အချိန်အရေအတွက်	အိမ်ထောင်စု အရေအတွက်	လူမျိုးစုတစ်ရပ်ရပ် အရေအတွက် နှင့် လူမျိုးစုအမည်
၁။ ကျေးရွာစီမံကိန်း စီမံကိန်းစက်ဝန်းအစည်းအဝေး	၁၄.၁၀.၂၀၁၇	၁၄.၁၀.၂၀၁၇	၁၃	၁၃	၃၆	၃၆ ၁၆၁
၂။ ကျေးရွာစီမံကိန်း စီမံကိန်းစက်ဝန်းအစည်းအဝေး	၁၄.၁၀.၂၀၁၇	၁၄.၁၀.၂၀၁၇	၁၃	၁၃	၃၆	၃၆ ၁၆၁
၃။ ကျေးရွာအုပ်စု စီမံကိန်းစက်ဝန်းအစည်းအဝေး	၁၄.၁၀.၂၀၁၇	၁၄.၁၀.၂၀၁၇	၁၃	၁၃	၃၆	၃၆ ၁၆၁
၄။ မြို့နယ်အဆင့် စီမံကိန်းစက်ဝန်းအစည်းအဝေး နှင့် အကောင်အထည်ဖော်ရေးစီမံကိန်းစက်ဝန်း သုံးသပ်မှု အစည်းအဝေး			၁၃	၁၃	၃၆	၃၆ ၁၆၁
၅။ မြို့နယ် စီမံကိန်းစက်ဝန်းအစည်းအဝေး ဖော်ပြချက် ကော်မတီဖွဲ့စည်းမှုကို ရွာသို့ အသိပေး အကြောင်းကြားသည့် အစည်းအဝေး	၁၄.၁၀.၂၀၁၇	၁၄.၁၀.၂၀၁၇	၁၃	၁၃	၃၆	၃၆ ၁၆၁
၆။ စီမံကိန်းလုပ်ငန်းစီမံချက်ရေးဆွဲခြင်း အစည်းအဝေး	၁၄.၁၀.၂၀၁၇	၁၄.၁၀.၂၀၁၇	၁၃	၁၃	၃၆	၃၆ ၁၆၁
၇။ စီမံကိန်းလုပ်ငန်း အကောင်အထည်ဖော်ရေးအစီအစဉ် ရေးဆွဲခြင်း	၁၄.၁၀.၂၀၁၇	၁၄.၁၀.၂၀၁၇	၁၃	၁၃	၃၆	၃၆ ၁၆၁



၁၁။ပုံစံ ၈၃ ကျေးရွာဖွံ့ဖြိုးရေးဦးစားပေးအစီအစဉ်ရေးဆွဲခြင်း

ပုံစံ - ၈ - ၃ ကျေးရွာဖွံ့ဖြိုးရေး ဦးစားပေးအစီအစဉ် (Form PC 3)

လမ်းညွှန်ချက်၊ အဆင့်(၃) ကျေးရွာဖွံ့ဖြိုးရေးအစီအစဉ်အပေး ပြီးဆုံးသောအခါ ကျေးရွာစီမံကိန်း အထောက်အကူပြု ကော်မတီသည် လူထုစည်းရုံးရေးမှူးအကူအညီဖြင့် ဤပုံစံကိုပြည့်စုံအောင် ဖြည့်သွင်းရမည်။

လူထုစည်းရုံးရေးမှူး/ဝန်ထမ်း အမည် ဦးဖောင်မင်းထွန်း

နေ့စွဲ 14. 10. 2017 စက်ဝန်းအား အမှတ်ခြစ်ပါ (✓) □ စက်ဝန်း(၁) □ စက်ဝန်း(၂) □ စက်ဝန်း(၃) □ စက်ဝန်း(၄)

ပြည်နယ်/တိုင်း	မြို့နယ်	ကျေးရွာအုပ်စု	ကျေးရွာ
<u>စစ်ကိုင်း</u>	<u>ပင်လယ်ဘူး</u>	<u>ရှောင်ကမ်း</u>	<u>တင်းဗျော်</u>

က။ အခက်အခဲအတားအဆီးများအားရှေးနွေးခြင်း - ယခုလက်ရှိအခြေအနေတွင် ဤကျေးရွာဖွံ့ဖြိုးတိုးတက်ရေးအတွက် အဓိက အခက်အခဲအတားအဆီးများသည် မည်သည်များဖြစ်ပါသနည်း။ (အမျိုးသား/သမီး အနည်းဆုံးအခက်အခဲ ၅ ခုစီဖော်ပြပါ)

အမျိုးသား အဖွဲ့မှ တင်ပြသောအခက်အခဲအတားအဆီးများ		အမျိုးသမီး အဖွဲ့မှတင်ပြသောအခက်အခဲအတားအဆီးများ	
၁	ကျေးရွာလူထုကတစ်ရပ်လုံးပျက်စီးခြင်း	၁	ဘေးအန္တရာယ်ဒဏ်ခံရခြင်း
၂	ကျေးရွာသာယာရေးအတွက်နေရာမရခြင်း	၂	ရွာစခန်းကလေးပြုလုပ်ရာ နေရာလုံလောက်မှုမရှိခြင်း
၃	ကျေးရွာလူထု ကာယအာရုံစူးစိုက်မှုမရှိခြင်း	၃	ကျေးရွာအကြမ်းစားစွာမရှိခြင်း
၄	ရွာတွင် နေထိုင်သူများ လာရောက်ခြင်း	၄	အနီးရှိ ရွာလမ်းများ စာမေးပိတ်ခြင်း
၅	ကျေးရွာစွဲစေ့စေ့စွာ မဟုတ်ဘဲ ပျက်စီးနေခြင်း	၅	ကလေးငယ်များ ဖိတ်ကျော်ရွာတွင် ပညာသင်ခွင့်မရှိခြင်း
၆	ရွာအတွင်းကလေးငယ်များ လာရောက်နေခြင်း	၆	ရွာအတွင်းကလေးငယ်များ လာရောက်နေခြင်း
၇	ကျေးရွာတွင် တွင်း ချွတ်တူးရာတွင် ဝန်ထုပ်	၇	ရွာတွင် လမ်းများ ကောင်းမွန်မှု မရှိဘဲ
၈	ရွာအတွင်း နေထိုင်မှု မဖြစ်ခြင်း	၈	ရွာအတွင်း နေထိုင်မှု မဖြစ်ခြင်း
၉	ကျေးရွာအတွင်း ရွာအား လာရောက်ခြင်း	၉	ကျေးရွာအတွင်း ရွာအား လာရောက်ခြင်း
၁၀	မရေစိုက်ခြင်း	၁၀	ကျေးရွာအတွင်း မရေစိုက်ခြင်း
၁၁	ကျေးရွာအတွင်း မကောင်းမွန်စွာ ဖြစ်နေခြင်း	၁၁	ကျေးရွာအတွင်း မကောင်းမွန်စွာ ဖြစ်နေခြင်း
၁၂	ကျေးရွာအတွင်း မဖြစ်ထွန်းခြင်း	၁၂	ကျေးရွာအတွင်း မဖြစ်ထွန်းခြင်း
၁၃	ကျေးရွာအတွင်း မကောင်းမွန်စွာ ဖြစ်နေခြင်း	၁၃	ကျေးရွာအတွင်း မကောင်းမွန်စွာ ဖြစ်နေခြင်း
၁၄	ကျေးရွာအတွင်း မကောင်းမွန်စွာ ဖြစ်နေခြင်း	၁၄	ကျေးရွာအတွင်း မကောင်းမွန်စွာ ဖြစ်နေခြင်း

ခ။ မျှော်မှန်းခြင်း - နောင်လာမည့် (၅) နှစ် အတွင်း ကျေးရွာဖွံ့ဖြိုးရေး မျှော်မှန်းလျာထားချက်များအား တင်ပြပါ။

အမျိုးသားအဖွဲ့မှ တင်ပြသောမျှော်မှန်းချက်များ		အမျိုးသမီးအဖွဲ့မှ တင်ပြသောမျှော်မှန်းချက်များ	
၁	ကျေးရွာအတွင်း ကျေးရွာလူထု ကောင်းမွန်စွာ ဖြစ်နေခြင်း	၁	ကျေးရွာအတွင်း ကျေးရွာလူထု ကောင်းမွန်စွာ ဖြစ်နေခြင်း
၂	ကျေးရွာသာယာရေးအတွက် နေရာမရခြင်း	၂	ကျေးရွာသာယာရေးအတွက် နေရာမရခြင်း
၃	ကျေးရွာအကြမ်းစားစွာ မရှိခြင်း	၃	ကျေးရွာအကြမ်းစားစွာ မရှိခြင်း



၄	ဆိုလာလမ်းဖိတ်အဖွဲ့	၄	ဆေးစစ်ရုံရွာလမ်းဖွဲ့စည်းရေးအဖွဲ့
၅	မူလတန်းကျောင်းဆောင်ရွက်ရေးအဖွဲ့	၅	ရွာရှိကလေးငယ်များ ဖိတ်ခေါ်ဖွဲ့စည်းပညာပေးရေးအဖွဲ့
၆	စာချုပ်အဖွဲ့အစည်းအဖွဲ့	၆	ရွာတွင် ရေဆိုင်ကန်ပင် အားသာ ရေးဆွဲပေးရေးအဖွဲ့
၇	ရွာတွင်လမ်းဖွဲ့စည်းရေးအဖွဲ့	၇	ရွာတွင်လမ်းဖွဲ့စည်းရေးအဖွဲ့
၈	ရွာတွင်ဆေးကုရေးအဖွဲ့	၈	ကန်ဖွဲ့စည်းရေးအဖွဲ့
၉	ရွာတွင်အထက်တန်းကျောင်းအဖွဲ့	၉	ရွာတွင်အထက်တန်းကျောင်းအဖွဲ့
၁၀	ရွာတွင်အထက်တန်းကျောင်းအဖွဲ့	၁၀	ရွာတွင်အထက်တန်းကျောင်းအဖွဲ့
၁၁		၁၁	
၁၂		၁၂	
၁၃		၁၃	
၁၄		၁၄	

၈။ လူထုဝန်ထမ်း၏ လာမည့် (၃) နှစ်အတွက် အကျုံးဝင်သော ဦးစားပေး ဖွံ့ဖြိုးတိုးတက်မှု လုပ်ငန်း အစီအစဉ်များအားဖော်ပြပါ။

အဆင့်	ကျေးရွာအတွက် ဦးစားပေး ဖွံ့ဖြိုးတိုးတက်မှု လုပ်ငန်းစဉ်များ	အဆိုပြုသူ (အမျိုးသားများ/ အမျိုးသမီးများ/အမျိုးသား+ အမျိုးသမီး)	ခန့်မှန်းကုန်ကျ စရိတ်	အကျိုးခံစားခွင့်ရှိသူ ခန့်မှန်းခြေ အရေအတွက်
၁	ရေတွင်းဖွဲ့စည်းရေး	၈+၁	၆၂၄၀၀၀၀	၁၈၂
၂	ကျေးရွာဆိပ်ဆောင်	၈+၁	၁၁၈၀၄၃၀၀	၁၈၂
၃	အကြွေးဆေးရေး	၈+၁	၈၅၂၀၀၀၀	၁၈၂
၄	ဆိုလာလမ်းဖိတ်	၈+၁	၈၀၀၀၀၀၀	၁၈၂
၅	မူလတန်းကျောင်းဆောင်ရွက်	၈+၁	၃၅၀၀၀၀၀၀	၁၈၂
၆	စာချုပ်အဖွဲ့အစည်း	၈+၁	၂၀၀၀၀၀၀၀	၁၈၂
၇	ရွာတွင်လမ်းဖွဲ့စည်းရေး	၈+၁	၁၀၀၀၀၀၀၀	၁၈၂
၈	ရွာတွင်ဆေးကုရေးအဖွဲ့	၈+၁	၃၅၀၀၀၀၀၀	၁၈၂
၉				
၁၀				



ဃ၊ လူထုစီမံကိန်း၏ လာမည့် (၃) နှစ်အတွက်အကျိုးမဝင်သော ဦးစားပေး ဖွံ့ဖြိုးတိုးတက်မှု လုပ်ငန်း အစီအစဉ်များအားဖော်ပြပါ။

အဆင့်	ကျေးရွာအတွက် ဦးစားပေး ဖွံ့ဖြိုးတိုးတက်မှု လုပ်ငန်းစဉ်များ	အဆိုပြုသူ (အမျိုးသားများ/ အမျိုးသမီးများ/အမျိုးသား+ အမျိုးသမီး)	အခန်းကဏ္ဍ
၁	မိုက်ပျိုး ချောနု နှစ်ပညာ	၈+၂	
၂	မွေးမြူရေး နှစ်ပညာ	၈+၂	
၃	စာရေးစာ နှစ်ပညာ	၈+၂	
၄	ကျောစပရိတ်ကက-စာပွဲ၊ ထိုင်ခုံ	၈+၂	
၅	အိမ်ဝှက်စာ၊ စက်ချက်	၂	
၆	စကားပြောစကား၊ စကားပြောစကား	၈+၂	
၇	စက်ကြီး၊ ဆေးဝါး၊ ဆေးကုသမှု များ	၈+၂	
၈	အိမ်စာ၊ စားစရာများ	၈	
၉	ကျေးရွာ စာ၊ မ		
၁၀	ကျေးရွာ စာ၊ မ		

ဥက္ကဋ္ဌ၊ ကျေးရွာစီမံကိန်းအထောက်အကူပြုကော်မတီမှ အတည်ပြုသည်။

အမည် ----- ဦးထွန်း ကျော် ----- လက်မှတ် -----  ----- နေ့စွဲ ----- 14. 10. 2017 -----



ပုံစံ ၈-၄ ကျေးရွာအုပ်စုစီမံကိန်းလုပ်ငန်းခွဲရွေးချယ်ခြင်းပုံစံ



ပုံစံ - ၈ - ၄ ကျေးရွာအုပ်စုစီမံကိန်းလုပ်ငန်းခွဲရွေးချယ်ခြင်းပုံစံ (Form PC 4)

လမ်းညွှန်ချက်၊ စီမံကိန်းလုပ်ငန်းခွဲရွေးချယ်မှုအစည်းအဝေးပြီးနောက်တွင် ကျေးရွာအုပ်စုမှ CF/TF တို့၏ အကူအညီရယူ၍ ကျေးရွာစီထောက်ကော်မတီမှ လက်မှတ်ရေးထိုးပြီး အဆိုပါပုံစံအား ပြည့်စုံအောင်ဖြည့်သွင်းရမည်။ ဤပုံစံအား ပြည့်စုံစွာဖြည့်သွင်းပြီးပါက ကျေးရွာအုပ်စုမှ ဦးတိုက်ထောက်ပံ့ရေးစီမံချက်တွင် TPIIC သို့ ယေပို့ရန်အတွက် နောက်ထက်တွဲအဖြစ် ထားရှိရမည်။ CF မှ ကျေးရွာတစ်ရွာချင်းစီ၏ စီမံကိန်းလုပ်ငန်းခွဲဆိုင်ရာ အချက်အလက်များကို MIS သို့ ထည့်သွင်းရမည်။ (ယခုနှစ်စီမံကိန်းလုပ်ငန်းခွဲ မလုပ်ကိုင်သော ကျေးရွာများ မပါဝင်ပါ။)

ကျေးရွာစည်းရုံးရေးမှူး/လန်ထမ်းအမည် ဦးအောင်မင်းထွန်း

နေ့စွဲ ၁၅.၁၀.၂၀၁၇

ပြည်နယ်/တိုင်း စစ်ကိုင်း၊ ပြည်နယ် ပင်မလက်အုပ်၊ စီမံကိန်းအဖွဲ့အစည်းအမည် (V) ဝက်ဝန်း(၁) ဝက်ဝန်း(၂) ဝက်ဝန်း(၃) ဝက်ဝန်း(၄)

ကျေးရွာအမည်	ဆောင်ရွက်မည့် လုပ်ငန်းများ	အတိုင်းအတာ	ခန့်မှန်း တိုက်ရိုက် အကျိုးခံစားခွင့် ရှိသူများ	အဆိုပြုထင်ပြုသူ	စီမံကိန်းမှ ထည့်ဝင်မှု		ခန့်မှန်းကုန်ကျစရိတ်		စုစုပေါင်း
					<input type="checkbox"/> ကျား <input type="checkbox"/> မ <input checked="" type="checkbox"/> ကျား+မ	အဆိုပြုထင်ပြုသူ	စီမံကိန်းမှ ထည့်ဝင်မှု	ကျေးရွာမှ ထည့်ဝင်မှု	
နောင်မင်း	ကျေးရွာဆုံးရှုံးမှုဆေးကုသရေး	၅၀ x ၃၀ x ၂၀	၅၀ ခု	<input type="checkbox"/> ကျား <input type="checkbox"/> မ <input checked="" type="checkbox"/> ကျား+မ	၂၀၀,၀၀၀	၂၀၀,၀၀၀	၂၀၀,၀၀၀	၂၀၀,၀၀၀	၂၀၀,၀၀၀
မာဏ်မင်း	ကျေးရွာဆုံးရှုံးမှုဆေးကုသရေး	၃၀ x ၂၄' x ၂၀'	၃၀ ခု	<input type="checkbox"/> ကျား <input type="checkbox"/> မ <input checked="" type="checkbox"/> ကျား+မ	၅၅၂,၀၀၀	၅၅၂,၀၀၀	၅၅၂,၀၀၀	၅၅၂,၀၀၀	၅၅၂,၀၀၀
				<input type="checkbox"/> ကျား <input type="checkbox"/> မ <input checked="" type="checkbox"/> ကျား+မ					
				<input type="checkbox"/> ကျား <input type="checkbox"/> မ <input checked="" type="checkbox"/> ကျား+မ					
				<input type="checkbox"/> ကျား <input type="checkbox"/> မ <input checked="" type="checkbox"/> ကျား+မ					
				<input type="checkbox"/> ကျား <input type="checkbox"/> မ <input checked="" type="checkbox"/> ကျား+မ					

ရာထူး ကျေးရွာအုပ်စု စီ/ထောက်ကော်မတီ ဥက္ကဋ္ဌ အမည် လက်မှတ် ရက်စွဲ

ဦးအောင်မင်းထွန်း - ၁၅.၁၀.၂၀၁၇



၁၃။ အစည်းဝေးမှတ်တမ်းများ



လူထုဗဟိုပြုစီမံကိန်း

စစ်ကိုင်းဒေသကြီး၊ ပင်လည်ဘူးမြို့နယ်

ကျေးရွာအစည်းအဝေးမှတ်တမ်း

ကျေးရွာ ဟင်းချပ်ပါက်.....
 ကျေးရွာအုပ်စု ချောင်းကင်း.....
 အစည်းအဝေးပြုလုပ်သည့်နေရာ ကျေးရွာခရီးမှစတင်.....
 အစည်းအဝေးပြုလုပ်သည့်နေ့ရက် ၁၄. ၁၀. ၂၀၁၇.....
 အစည်းအဝေးပြုလုပ်သည့် အကြောင်းအရာ ချေးရွာနှင့် မိမိတို့၏ ပထမကျွန်း
 စီမံကိန်းအစည်းအဝေး.....

အစည်းအဝေးတက်ရောက်သူဦးရေ။ ။ ကျား (၅၃) ဦး၊ မ (၂၃) ဦး = (၇၆) ဦး ရည်ညွှန်းချက်။ ဆွေးနွေးချက်၊ ဆုံးဖြတ်ချက်၊ သဘောတူညီချက်၊ မှတ်တမ်းတင်သူ ပါဝင်ရမည်။

ဆွေးနွေးချက်

အစည်းအဝေး ညို့သွား ကျောင်းသား ၃၆ ဖွဲ့ အစည်းအဝေး အစီအစဉ်များ ခန့်
 ဖြောင့်ကြားခြင်း ။ ငြိမ်းချမ်း ကျေးရွာခေါင်းဆောင်ဖွဲ့စည်းမှုအစည်းအဝေးကြားဖြတ်ခြင်း ။ (၂၄
 စီမံကိန်း စီမံကိန်း အစည်းအဝေး ပြုလုပ်ရခြင်း ရည်ရွယ်ချက်များ ဖြောင့်ကြားခြင်း ။
 စီမံကိန်း ဖွဲ့စည်းပုံစံသစ်သည် အချက် (၂၅) ချက်အား ဖြောင့်ကြားခြင်း ။ စီမံကိန်း
 စက်ဝန်း ။ နေရာမပြည့်စုံစီမံကိန်း အဖွဲ့အစည်း ။ အစည်းအဝေးသည် ဖော်ပြချက်များ
 အစည်း ။ စီမံကိန်း အစည်းအဝေး ။ ဆေးကုသရေး ။ ဆေးကုသရေး ။ ဆေးကုသရေး ။
 အစည်းအဝေး ။ အစည်းအဝေး ။ အစည်းအဝေး ။ အစည်းအဝေး ။ အစည်းအဝေး ။
 အစည်းအဝေး ။ အစည်းအဝေး ။ အစည်းအဝေး ။ အစည်းအဝေး ။ အစည်းအဝေး ။
 အစည်းအဝေး ။ အစည်းအဝေး ။ အစည်းအဝေး ။ အစည်းအဝေး ။ အစည်းအဝေး ။
 အစည်းအဝေး ။ အစည်းအဝေး ။ အစည်းအဝေး ။ အစည်းအဝေး ။ အစည်းအဝေး ။
 အစည်းအဝေး ။ အစည်းအဝေး ။ အစည်းအဝေး ။ အစည်းအဝေး ။ အစည်းအဝေး ။
 အစည်းအဝေး ။ အစည်းအဝေး ။ အစည်းအဝေး ။ အစည်းအဝေး ။ အစည်းအဝေး ။



ဆုံးဖြတ်ချက်

- ဓေတနာ့ဝန်ထမ်းဧား ဖွဲ့စည်းရာတွင် ဈေးချယ်စာရင်းခြောက်ကြေးပါး
- ဓေတနာ့ဝန်ထမ်း ဈေးချယ်ရာတွင် ယခင်ဖြစ်ခဲ့ ကျောင်းမဝင်ဝင် နေကြပါလျှင်လည်း
 ဤကတွင်လည်း နည်းသဘောတူညီဖွဲ့ဖြင့် ဈေးချယ်ပါ။
- သဘာဝပတ်ဝန်းကျင် စာအုပ်ကဏ္ဍနှင့် လူမှုစာအုပ်ကဏ္ဍတို့ကို
 သိရှိလိုက်ပါကြပါ။
- လည်ပတ် / ဖြင့်ထိန်း စာအုပ်ကဏ္ဍလည်း ကြိုတင်ချေးဆွဲထား ကြပါ။

သဘောတူညီချက်

ဓေတနာ့ဝန်ထမ်း လိုအပ်မှု သဘောဖြင့် ဈေးချယ်စာရင်းခြောက်ကြေးပါး
မိမိတို့ကို ဈေးချယ်အောင် ဆောင်ရွက် ပေးပါလျှင်လည်း ကျောင်းမဝင်ဝင်
ကျေးဇူးလူထု မှ သဘောတူ ဆုံးဖြတ်ခံ ကြပါသည်။

ကျေးဇူးလူထု ကနေ ဖြင့်လည်း ရောက်ဆုံးဖြစ်သဖြင့် စိတ် ကို ဖွင့်လှစ်
ယခင်ဖြစ်က ထက် နိုင်ပူးပေါင်းပါဝင် ကြပါ သဘောတူကြပါသည်။

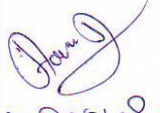
ဖွဲ့စည်းရေး ဦးစီး

 ဦးကျော်စွာထွန်းထွန်း
 ငဏ



ဆိုးဝြတ်များ

လက်ရှိချိတ်ထားသော စက်မဝင်စဉ်များ နှစ်ခုဖြင့် ဖိစီးပေးစွာ ဖွဲ့ဖြူ ရှေ့ကတက်
တက် ဖြစ်စွာ ဖွဲ့စည်းပေးခြင်းဖြင့် ဖြစ်ပါသည်။

- ပေးစွာအစဉ်အနည်း: စက်မဝင်စဉ် ဖွဲ့စည်းပေးခြင်းဖြင့် ဖြစ်ပါသည်။
- စိမ်းကိန်း၊ လှုပ်ငန်း၊ ကိုလည်း: ကိုလည်းသည်ဖြင့် ကိုလည်းသည် ကိုလည်းက နှစ်ကျစွာ
ပေးပို့ပေးခြင်းဖြင့် ဖြစ်ပါသည်။

သတင်းအချက်အလက်များ

ယခင်ပေးစွာ နှစ်ခုဖြင့် ဦးစားပေး ဖိစီးပေးစွာ ပေးပို့ပေးခြင်းဖြင့်
ဦးစားပေး ဖိစီးပေး (၁) ဆိုလာလမ်းပေး

- (၁) ဆက်လက်ပေး
- (၂) နှစ်လမ်းပေးခြင်းဖြင့်
- (၃) ကိုလည်းပေးခြင်းဖြင့်
- (၄) ကိုလည်းပေးခြင်းဖြင့်
- (၅) ကိုလည်းပေးခြင်းဖြင့်

• စိမ်းကိန်း၊ အထူးအချက်အလက် ဆိုလာလမ်းပေး စက်မဝင်စဉ်
ဖြစ်ပါသည်။

အထူးအချက်အလက်
ဦးစားပေး ဖိစီးပေး
(၂၇)



၁၄။ ကဏ္ဍအလိုက် ဦးစားပေးဖွံ့ဖြိုးရေးလုပ်ငန်းစဉ်များ

နောက်ဆက်တွဲ (၄) မြားနားသော အပိုင်းများအတွက် ဦးစားပေးဖွံ့ဖြိုးရေးလုပ်ငန်းစဉ် အနှစ်ချုပ်

မူရင်းသည် VPSC တွင်ထားရှိရပါမည်။ အခြားဌာနများနှင့် ညှိနှိုင်းရန်အတွက် မိတ္ထီနား TPIC သို့ပို့ရပါမည်။ MIS data အနေဖြင့် သွင်းရန်မလိုအပ်ပါ။

အဆင့်	လုပ်ငန်း	မည်သူဦးစားပေးလိမ့်	ကျေးရွာမှတာဝန်ခံသူ (သို့) အုပ်စု	ပြင်ပမှမည်သူ ထောက်ပံ့မလိမ့်
အခြေခံအထောက်အပံ့	၁	ကျေးရွာအုပ်စုများ	<input checked="" type="checkbox"/> ကျေးရွာ <input checked="" type="checkbox"/> မ	
	၂	ကျေးရွာအုပ်စုများ	<input checked="" type="checkbox"/> ကျေးရွာ <input checked="" type="checkbox"/> မ	
	၃	စာကြည့်တိုက်	<input checked="" type="checkbox"/> ကျေးရွာ <input checked="" type="checkbox"/> မ	
	၄	ဆိပ်ကမ်း	<input checked="" type="checkbox"/> ကျေးရွာ <input checked="" type="checkbox"/> မ	
	၅	ပျံလေ့ကျင့်ရေး	<input checked="" type="checkbox"/> ကျေးရွာ <input checked="" type="checkbox"/> မ	
	၆	စာကြည့်တိုက်	<input checked="" type="checkbox"/> ကျေးရွာ <input checked="" type="checkbox"/> မ	
	၇	ရွာတွင်းလမ်းခြံခြံ	<input checked="" type="checkbox"/> ကျေးရွာ <input checked="" type="checkbox"/> မ	
	၈	ရွာတွင်းအထောက်အပံ့	<input checked="" type="checkbox"/> ကျေးရွာ <input checked="" type="checkbox"/> မ	
အထောက်အပံ့ပေးရေး	၁	ကျေးရွာအုပ်စုများ	<input checked="" type="checkbox"/> ကျေးရွာ <input checked="" type="checkbox"/> မ	
	၂	ကျေးရွာအုပ်စုများ	<input checked="" type="checkbox"/> ကျေးရွာ <input checked="" type="checkbox"/> မ	
	၃	ကျေးရွာအုပ်စုများ	<input checked="" type="checkbox"/> ကျေးရွာ <input checked="" type="checkbox"/> မ	
	၄	ကျေးရွာအုပ်စုများ	<input checked="" type="checkbox"/> ကျေးရွာ <input checked="" type="checkbox"/> မ	
	၅	ကျေးရွာအုပ်စုများ	<input checked="" type="checkbox"/> ကျေးရွာ <input checked="" type="checkbox"/> မ	
	၆		<input type="checkbox"/> ကျေးရွာ <input type="checkbox"/> မ	
	၇		<input type="checkbox"/> ကျေးရွာ <input type="checkbox"/> မ	
	၈		<input type="checkbox"/> ကျေးရွာ <input type="checkbox"/> မ	



အမျိုးအမည်	အမှတ်	အမျိုးအမည်	အခြေအနေ	
			အခြေအနေ	အခြေအနေ
ပထမအဆင့်	၀	သက်ကြီးဆေးကုသရေးအဖွဲ့	<input checked="" type="checkbox"/>	ကုသ
	၂	ကျွန်းဆွေအဖွဲ့ ၁	<input checked="" type="checkbox"/>	ကုသ
	၃		<input type="checkbox"/>	ကုသ
	၄		<input type="checkbox"/>	ကုသ
	၅		<input type="checkbox"/>	ကုသ
	၆		<input type="checkbox"/>	ကုသ
	၇		<input type="checkbox"/>	ကုသ
	၈		<input type="checkbox"/>	ကုသ
	၉		<input type="checkbox"/>	ကုသ
ဒုတိယအဆင့်	၀	ကျွန်းဆွေအဖွဲ့အစည်း	<input checked="" type="checkbox"/>	ကုသ
	၂	ကျွန်းဆွေအဖွဲ့ ၁	<input type="checkbox"/>	ကုသ
	၃		<input type="checkbox"/>	ကုသ
	၄		<input type="checkbox"/>	ကုသ
	၅		<input type="checkbox"/>	ကုသ
	၆		<input type="checkbox"/>	ကုသ
	၇		<input type="checkbox"/>	ကုသ
	၈		<input type="checkbox"/>	ကုသ
	၉		<input type="checkbox"/>	ကုသ
တတိယအဆင့်	၀	ကျွန်းဆွေအဖွဲ့အစည်း ၁	<input checked="" type="checkbox"/>	ကုသ
	၂	ကျွန်းဆွေအဖွဲ့	<input type="checkbox"/>	ကုသ
	၃		<input type="checkbox"/>	ကုသ
	၄		<input type="checkbox"/>	ကုသ
	၅		<input type="checkbox"/>	ကုသ
	၆		<input type="checkbox"/>	ကုသ
	၇		<input type="checkbox"/>	ကုသ
	၈		<input type="checkbox"/>	ကုသ