

ပြည်ထောင်စုသမ္မတမြန်မာနိုင်ငံတော်အစိုးရ
စိုက်ပျိုးရေး၊ မွေးမြူရေးနှင့်ဆည်မြောင်းဝန်ကြီးဌာန
ကျေးလက်ဒေသဖွံ့ဖြိုးတိုးတက်ရေးဦးစီးဌာန

လူထုဗဟိုပြုစီမံကိန်း (တတိယနှစ်စက်ဝန်း)

National Community Driven Development Project



ကျေးရွာဖွံ့ဖြိုးရေးအစီအစဉ်

Village Development Plan (VDP)

ရွှေကျမြို့နယ်

ငှက်တံတားကျေးရွာ၊ မံဝိန်းကျေးရွာအုပ်စု

၂၀၂၀ခုနှစ်၊ ဇူလိုင်လ

မာတိကာ

၁။ မြို့နယ်မြေပုံ

၂။ ကျေးရွာ တည်နေရာပြ မြေပုံ

၃။ အုပ်စုတွင်ပါဝင်သောကျေးရွာများစာရင်း

၄။ ကျေးရွာသမိုင်းကြောင်းနှင့် ကျေးရွာအခြေခံအချက်အလက်များ

၅။ လူထုပူးပေါင်းပါဝင်သော လူမှုဆန်းစစ်ခြင်းနှင့် အကဲဖြတ်ခြင်းလုပ်ငန်းစဉ်
(PSA / PRA အကျဉ်းချုပ်ဇယား)

၆။ ကျေးရွာဖွံ့ဖြိုးရေးအစီအစဉ်တွင် အသုံးပြုသော PRA tools များနှင့် တစ်ခုချင်းစီအတွက်သုံးသပ်ချက်များ

- (က) လူမှုရေးအရင်းအမြစ်ပြမြေပုံ
- (ခ) ဥစ္စာနေကြွယ်ဝမှုအဆင့်သတ်မှတ်ခြင်း
- (ဂ) ပိုင်ဆိုင်မှုသုံးသပ်ခြင်း
- (ဃ) ပင့်ကူအိမ်သုံးသပ်ခြင်း
- (င) ရာသီခွင်ပြ ပြက္ခဒိန်
- (စ) ဗင်းပုံစံ
- (ဆ) အမျိုးသား / အမျိုးသမီး အခက်အခဲများ
- (ဇ) ကျေးရွာမျှော်မှန်းချက် အမျိုးသား / အမျိုးသမီး
- (ဈ) ဦးစားပေးဖွံ့ဖြိုးရေးလုပ်ငန်းများ

၇။ ကော်မတီဝင်များရွေးချယ်ခြင်းနှင့် ကျေးရွာဖွံ့ဖြိုးရေးအစီအစဉ်ဆောင်ရွက်မှု မှတ်တမ်းခါတ်ပုံများ

၈။ ကျေးရွာအခြေခံအချက်အလက်များ (ပုံစံ - ၁)

၉။ စီမံကိန်းစက်ဝန်းအချိန်ဇယား (ပုံစံ - ၂)

၁၀။ ကျေးရွာဖွံ့ဖြိုးရေးအစီအစဉ် (ပုံစံ - ၃)

၁၁။ ကျေးရွာစီမံကိန်းလုပ်ငန်းခွဲများရွေးချယ်ခြင်း (ပုံစံ - ၄)

၁၂။ အစည်းအဝေးမှတ်တမ်းများ

၁၃။ ကဏ္ဍအလိုက်ဖွံ့ဖြိုးရေးလုပ်ငန်းစဉ်များ

ဓမ္မမြို့ရေး၊ ဓရလုပ်ငန်းနှင့် ကျေးလက်စေသဖွံ့ဖြိုးရေးဝန်ကြီးဌာန
 (ကျေးလက်စေသဖွံ့ဖြိုးတိုးတက်ရေးဦးစီးဌာန)
 ရွှေကူမြို့နယ်ကျေးလက်စေသဖွံ့ဖြိုးတိုးတက်ရေးဦးစီးဌာန
 ရွှေကူမြို့နယ်ကျေးဌာနများအခြေပြမြေပုံ

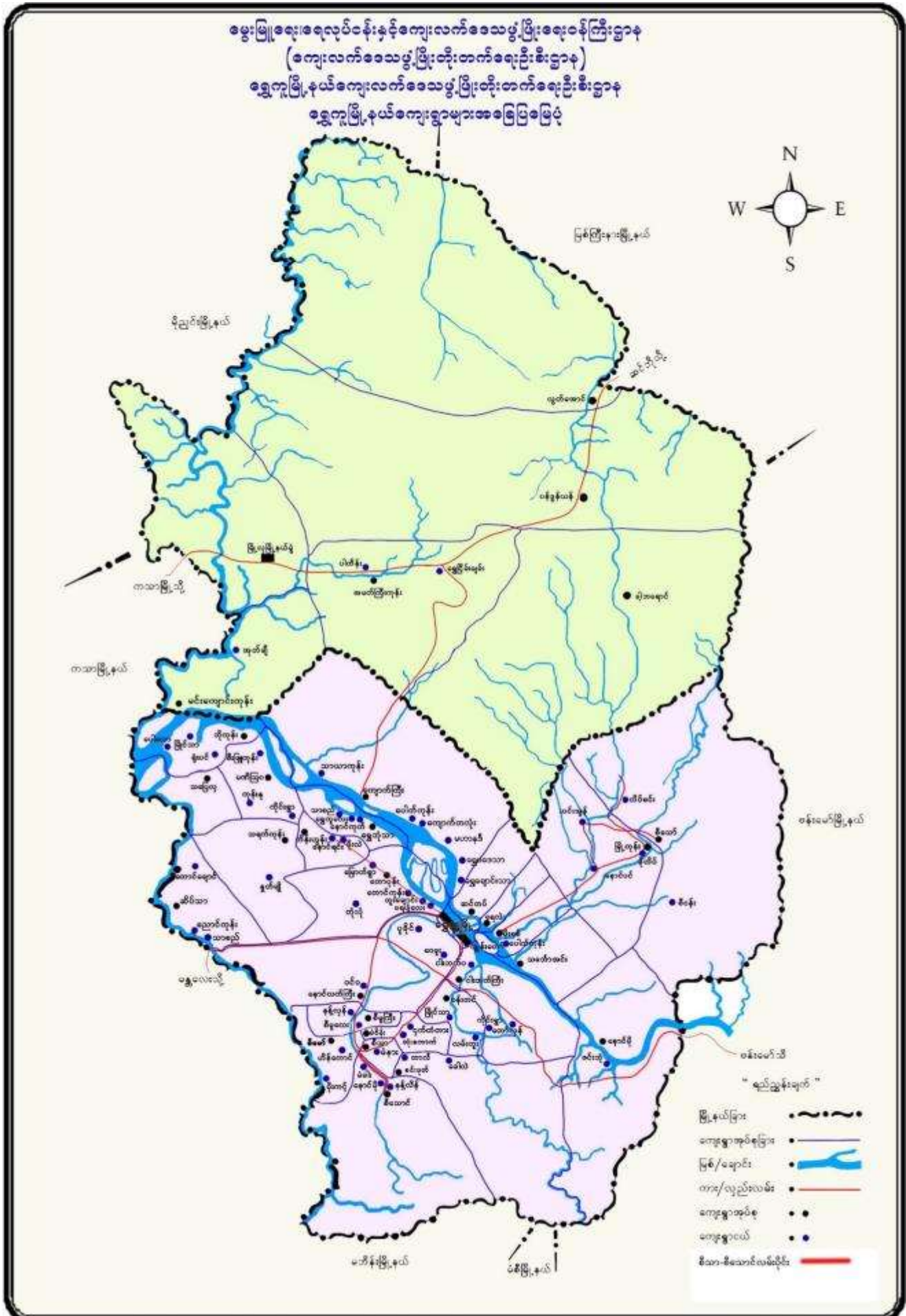

မံပိန်းကျေးရွာအုပ်စုတည်နေရာပြပုံ

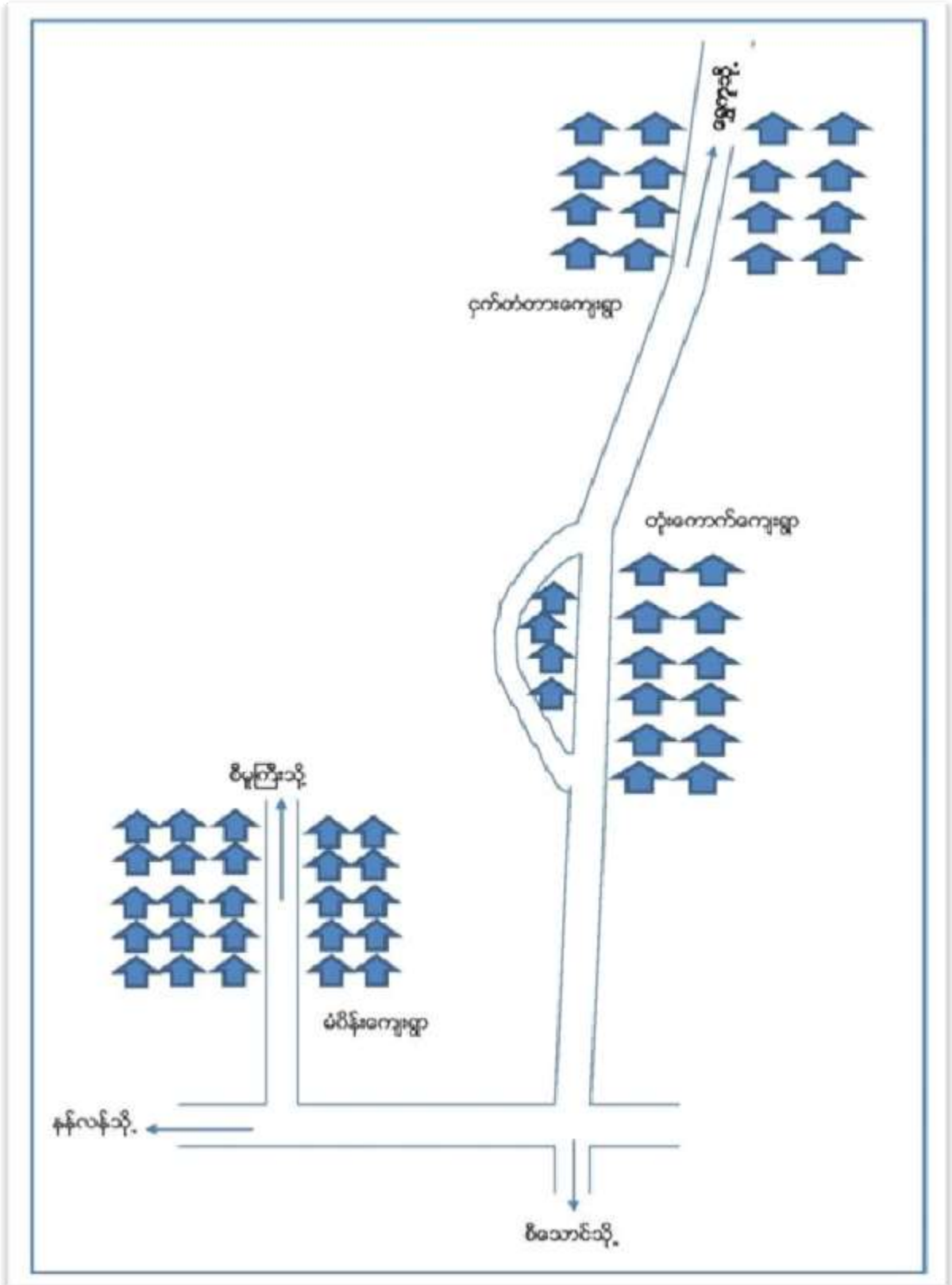

၃။ အုပ်စုတွင်ပါဝင်သောကျေးရွာများစာရင်း

အုပ်စုအမည် - မံဝိန်းကျေးရွာအုပ်စု

ပါဝင်သောကျေးရွာများ - မံဝိန်းကျေးရွာ၊ ငှက်တံတားကျေးရွာ၊ တုံးကောက်ကျေးရွာ

၄။ ကျေးရွာသမိုင်းကြောင်းနှင့် ကျေးရွာအခြေခံအချက်အလက်များ

မံဝိန်းကျေးရွာအုပ်စု၊ ငှက်တံတားကျေးရွာ

ရွှေကူမြို့နယ်၊ မံဝိန်းကျေးရွာအုပ်စု၊ ငှက်တံတားကျေးရွာသည် ရွှေကူမြို့မှ (၇.၄)မိုင်ခန့်အကွာတွင်တည်ရှိပြီး ရွှေကူမြို့မှ အောက်ကျေးတောကြီးပတ်လမ်း ဘေးတွင် တည်ရှိပြီး ရွာ၏တောင်ဘက်တွင် ခေါလဲ တာလီ စင်းဖုတ်၊ ရွာ၏အရှေ့ဘက်တွင် ပန်းတင် ၊ မြိုင်သာ ၊ လမ်းကူး ၊ ရွာ၏ မြောက်ဘက်တွင် သစ်တောနယ်မြေတို့ဖြင့် နယ်နိမိတ်ခြင်း ထိစပ်လျက်ရှိပါသည်။

ကျေးရွာစတင်တည်ထောင်ခဲ့ခြင်းမှာ ဦးငြိမ်းဆီ + ဒေါ်ပြောင်း ၊ ဦးသာဒွန်း တို့မှ ဦးဆောင်၍ တောပုန်း ၊ တူးချောင်း ၊ တောင်ကုန်း - ပါပူကုန်း ခေါ် - ယွှစေတီကုန်း ရပ်တွေမှ လယ်လာလုပ်ကြသူများအား အထက်ပါ ဦးငြိမ်းဆီ ၊ ဦးသာဒွန်း တို့မှ စည်းရုံး၍ အိမ်ခြေ (၂၅ -၃၀)ခန့်တွင် ဗန်းမော်ခရိုင်ရုံးသို့ ရွာတည်ထောင်နိုင်ရန် တင်ပြလျှောက်ထားခဲ့ကြပါသည်။ ရွာ၏အမည်ကိုတော့ ယွှရွာဦးတံတားထိပ်၌ ငှက်ဂလုံရုပ်ကြီးရှိသည်ကို အစွဲပြုလျက် ချောင်းကိုတော့ ဂဠုချောင်း ၊ ရွာကိုတော့ ငှက်တံတား ရွာဟု ယနေ့အချိန်ထိခေါ်တွင်ကြသည်။

ကျေးရွာစတင် ပြောင်းလဲလာခြင်း အကြောင်း ၂၀၀၁ တွင် ဥက္ကဋ္ဌ ဦးပွဲမောင် ဦးဆောင်ပြီး ကျေးရွာလူထုနှင့် ပူးပေါင်း၍ ရွာ၏တောင်ဘက်အထွက် လမ်းကို မြေတူး၍ ရေထွက်နိုင်ရန် ပျဉ်တံတား တစ်ဆင်းဆောက်လုပ်၍ ရွာလည်လမ်းမကြီးအား ကျေးရွာရှိ လှည်းနွားများ ဖြင့် ခေါလဲ ရွာ မီးချောင်း၌ သဲ ကျောက်များ သယ်ယူပြီး ဖို့ခြင်း ၊ ၎င်းနောက် (၂၀၁၄) တွင် ယူအန်ဟတ်ဘိတတ် မှ ချပေးသော ငွေဖြင့် ဒုတိယ အကြိမ် လမ်းဘေးကဘောင်ကို (၆.၉) ခွဲကျောက်တို့ဖြင့် ဖို့ခဲ့ပြီး ရွာ၏ တောင်ဘက်ရွာ အတွက် ပျဉ်တံတားငယ်ကို ကွန်ကရစ် တံတားဆောက်လုပ်ခဲ့ပါသည်။ ၎င်းနောက် ပြည်ခိုင်ဖြိုးမှ ချပေးသောငွေဖြင့် ရွာအဝင်လမ်းတွင် ကွန်ကရစ်တံတားဆောက်လုပ်ခဲ့ပါသည်။ရွာ၏ မြောက်ဘက်ကွက်သစ်ရပ်တွင် ပြည်ခိုင်ဖြိုးမှ ချပေးသောငွေဖြင့် သဲကျောက် များ ဖို့ခဲ့ပါသည်။ ၎င်းနောက် နိုင်ငံတော် ဝန်ကြီးအဖွဲ့မှ ချပေးသောငွေဖြင့် စာသင်ကျောင်းအဝင် ကွန်ကရစ်လမ်းကို ပြုလုပ်ခဲ့ခြင်း။

ယွှရွာ၏အရှေ့ဘက်တွင် ဘုန်းတော်ကြီးကျောင်း၏မြောက်ဘက် ယွှ ကုလားတဲနေရာတွင် သစ်သားတိုင်ဖြင့် ဝါးကျောင်းဆောက်လုပ်၍ ဆရာတော်ကြီးဦးရွှေဘုတ် အားကျောင်းတင်၍ ယောက်ကျား မိန်းမ စာပေသင်ယူခဲ့ကြခြင်း ။ ၎င်းနောက် သူကြီးမင်း ဦးချွန်လက်ထက် ၁၉၆၀ ခုနှစ် တွင် ပြည်တော်သာကျောင်းရခဲ့ပြီး ငှက်တံတား ၊ တုံးကောက် နှစ်ရွာ ပေါင်းစာသင်ခဲ့ရပါသည်။ယွှလက်ရှိ ကျောင်းကိုတော့ ၂၀၀၉ - ၂၀၁၀ မှာ အုပ်ချုပ်ရေး မှူး ဦးဘဟန် လက်ထက်တွင် ဆောက်လုပ်ခဲ့ကြပါသည်။

လူထုဗဟိုပြု စီမံကိန်းမှ စီမံကိန်းလုပ်ငန်းခွဲများ ရရှိဆောင်ရွက်လိုက်မည် ဆိုလျှင် (၄) နှစ် အတွင်းမှာ ကွန်ကရစ် လမ်းဖြစ်ပေါ်လာနိုင်မည်ဟု မျှော်လင့်ကြပါသည်။

၅။ကျေးရွာလူထုပူးပေါင်းပါဝင်သောလူမှုဆန်းစစ်ခြင်းနှင့်အကဲဖြတ်ခြင်းလုပ်ငန်းစဉ် (PSA/PRA) အကျဉ်းချုပ်ဇယား

စဉ်	အကြောင်းအရာ	ရက်စွဲ	ဦးတည်အုပ်စု	တက်ရောက်သူ			အဓိကဆွေးနွေးချက်များ
				ကျား	မ	ပေါင်း	
၁	လူမှုရေးနှင့် အရင်းအမြစ်ပြ မြေပုံ	၈.၄.၂၀၁၉	ကျေးရွာလူထု(ရပ်မိရပ်ဖ များ၊ ဆင်းရဲချမ်းသာ ၊ အလယ်အလတ်၊ နွမ်းပါး၊ အနွမ်းပါးဆုံးနှင့် လူငယ်အုပ်စုများ)	၇	၅	၁၂	အိမ်များ၊ အခြေခံအဆောက်အဦများ၊ လမ်းပန်းဆက်သွယ်ရေး၊ လယ်ယာမြေများ မြစ်ချောင်းများနှင့် နယ်နိမိတ်များ။
၂	ဥစ္စာနေကြွေမှု အဆင့် သတ်မှတ်ချက်	၈.၄.၂၀၁၉	ကျေးရွာလူထု(ရပ်မိရပ်ဖ များ၊ ဆင်းရဲချမ်းသာ ၊ အလယ်အလတ်၊ နွမ်းပါး၊ အနွမ်းပါးဆုံးနှင့် လူငယ်အုပ်စုများ)	၂၄	၄၂	၆၆	ကွဲပြားသောလူမှုစီးပွားရေးအမျိုး အစားများ အမျိုးသားနှင့် အမျိုးသမီး များ၏ မကူကွဲပြားသော အသုံးပြုခွင့်နှင့် အရင်းအမြစ်များ အပေါ်ထိန်းချုပ်ခြင်း။
၃	ပိုင်ဆိုင်မှုသုံးသပ်ခြင်း	၈.၄.၂၀၁၉	ကျေးရွာလူထု(ရပ်မိရပ်ဖ များ၊ ဆင်းရဲချမ်းသာ ၊ အလယ်အလတ်၊ နွမ်းပါး၊ အနွမ်းပါးဆုံးနှင့် လူငယ်အုပ်စုများ)	၄	၅	၉	အမျိုးသားနှင့်အမျိုးသမီးများထိန်းချုပ် ထားသည့်ပိုင်ဆိုင်မှု (သို့) အရင်း အမြစ်များ၏ဦးစားပေးမှုများနှင့် လိုအပ်ချက်များကွဲပြားခြားနားခြင်း
၄	ရာသီခွင်ပြ ပြက္ခဒိန်	၈.၄.၂၀၁၉	ကျေးရွာလူထု(ရပ်မိရပ်ဖ များ၊ ဆင်းရဲချမ်းသာ ၊ အလယ်အလတ်၊ နွမ်းပါး၊ အနွမ်းပါးဆုံးနှင့် လူငယ်အုပ်စုများ)	၅	၁၀	၁၅	ရာသီဥတု၊စိုက်ပျိုးသီးနှံများ၊ နေ့စား လုပ်ငန်းများ မွေးမြူရေးလုပ်ငန်း၊ အစားအစာရရှိမှုများ နှင့် ပွဲတော်များ။
၅	ပင့်ကူအိမ် သုံးသပ်ခြင်း	၈.၄.၂၀၁၉	ကျေးရွာလူထု(ရပ်မိရပ်ဖ များ၊ ဆင်းရဲချမ်းသာ ၊ အလယ်အလတ်၊ နွမ်းပါး၊ အနွမ်းပါးဆုံးနှင့် လူငယ်အုပ်စုများ)	၅	၁၁	၁၆	အမျိုးသားနှင့်အမျိုးသမီးများ တန်းတူ အခွင့်အရေးရရှိမှုနှင့် မရရှိသည့် အကြောင်းအရင်းများ။
၆	ဗင်းပုံစံ	၈.၄.၂၀၁၉	ကျေးရွာလူထု(ရပ်မိရပ်ဖ များ၊ ဆင်းရဲချမ်းသာ ၊ အလယ်အလတ်၊ နွမ်းပါး၊ အနွမ်းပါးဆုံးနှင့် လူငယ်အုပ်စုများ)	၃	၁၀	၁၃	ကျေးရွာအတွင်းနှင့် ပြင်ပရှိအဖွဲ့ အစည်း များမည်ကဲ့သို့သော လုပ်ငန်းများအတွက် မည်သည့်အဖွဲ့ များနှင့် ချိတ်ဆက်လုပ်ကိုင်မှု။

(က) လူမှုရေးအရင်းအမြစ်ပြုခြင်း
 ပါဝင်ဆောင်ရွက်သူ (၁၂) ဦး၊ ကျား (၇)၊ မ (၅)

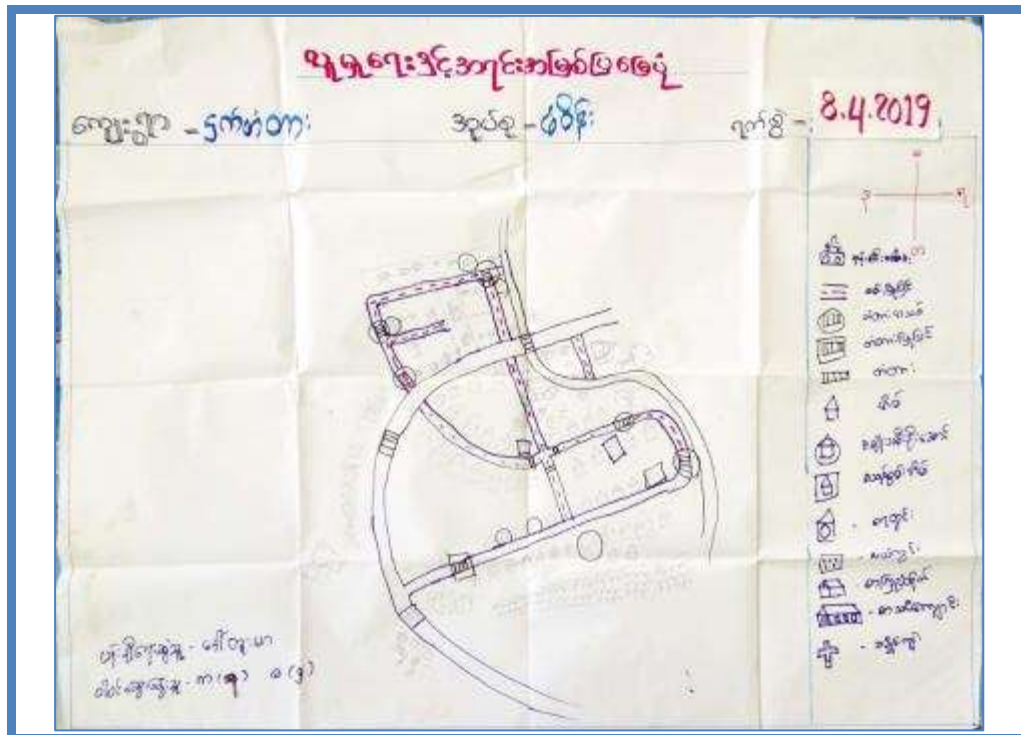

လူမှုရေးနှင့်အရင်းအမြစ်ပြုခြင်း
 (ဆင်းရဲဒုက္ခ / စွေးစွေးချွန်)
 ကျေးရွာ - ဒုက္ခကံတား ဒုက္ခကံ - ဖိစီးမှု

ဤကျေးရွာတွင် လက်ယာခြေ၏ ဖြိုး၊ ရှေး၊ ကွန်ကရစ်
 ထား၊ ပျက်စီးနေကြပါသည်။ ဆောက်လုပ်ရေး လုပ်ငန်း လက်ထက်တွင်
 လက်ယာခြေပျိုးရှေးနှင့် လုပ်ငန်းများ ပြုလုပ်ပါသည်။ ဤဥပဒေအရ
 လက်ယာခြေအောက်တွင် နေထိုင်သူများမှာ ရွာတွင်းထိန်း
 ကောင်းပါ။ တစ်ဖက်တွင် နေထိုင်သူများမှာ ကွန်ကရစ်
 ပြုလုပ်ပါသည်။ လက်ယာခြေတွင် များသောအားဖြင့် ဆောက်လုပ်
 များမှာ နေထိုင်သူများပါသည်။ ဤကျေးရွာတွင် စီးပွားရေး
 များမှာ လက်ထက် ပျားဖြူကြပါသည်။ ရွာတွင် ရွာထဲ
 များမှာ ရွာထဲမှ နေထိုင်သူများပါသည်။

8.4.2019

(ခ) ဥစ္စာရေးအဆင့်သတ်မှတ်ခြင်း
 ပါဝင်ဆောင်ရွက်သူ (၆၆)၊ ကျား (၂၄)၊ မ (၄၂)

ဥစ္စာရေးအဆင့်သတ်မှတ်ခြင်း			
ကျေးဇူး - ငှက်တံတား		ခုယခု - မိပိန်	ရက်စွဲ - 8.4.2019
စဉ်	အမျိုးအစား	သတ်မှတ်ချက် / ဖြန့်ဖြူးမှု	အိမ်ထောင်စု အရေအတွက်
၁	အသင့်အတင့်	လယ်(သေ)စားစားစိုင်း / ဘွယ်မိုး / ပျဉ်းစား လယ်ထွန်စက် / ဣ-ဇွဲ (၅) စက်	၁၀
၂	လက်လှုပ်လက်မား	သတ္တမိမိ / ထက်က / ဖြန့်ခင်း နေ့စား	၅၀
၃	ငြိမ်းပါး	သတ္တမိမိ / ဖြန့်ခင်း	၁၅
* ပါဝင်ဆောင်ရွက်သူ - ကျား (၂၄) / မ (၄၂)			

“ ဥစ္စာရေးအဆင့်သတ်မှတ်ခြင်း ”
 (ဆန်းစစ်မှု ဖြင့် ဆွေးနွေးချက်)

ကျေးဇူး - ငှက်တံတား ခုယခု - မိပိန်

- ငှက်တံတား ကွာသွားမှု ဖြစ်ပါး သည့် အိမ်ထောင်စု ၃၅ အိမ်ရှိပါသည်။
- အလုပ်အကိုင် နှစ်ပါး ရှိ ၁၀၀ ရှိပါသည်။
- မွန်ဖွဲ့ မှ လုပ်ငန်း မှား ဖြစ်ပါဝင် လုပ်ငန်း ဖြစ်စား စားစားနေရေး ဖြစ်လည်ပါသည်။

၇၀၀၆ 8.4.2019

(ဂ) ပိုင်ဆိုင်မှုသုံးသပ်ခြင်း

ပါဝင်ဆောင်ရွက်သူ (၉)၊ ကျား (၄)၊ မ (၅)

အရှင်အခြင်ထိန်းချုပ်မှုဥပဒေအရ

ကျေးဇူး - ရှက်တံကား **ခွင့်ပေး - မိမိ**



မိခင်

အမည်အားဖြင့်
အသုံးပြုခွင့်
အသုံးပြုခွင့်
အသုံးပြုခွင့်
အသုံးပြုခွင့်
အသုံးပြုခွင့်



မိခင်

အမည်အားဖြင့်
အသုံးပြုခွင့်
အသုံးပြုခွင့်
အသုံးပြုခွင့်
အသုံးပြုခွင့်
အသုံးပြုခွင့်



မိခင်

အမည်အားဖြင့်
အသုံးပြုခွင့်
အသုံးပြုခွင့်
အသုံးပြုခွင့်
အသုံးပြုခွင့်
အသုံးပြုခွင့်



မိခင်

အမည်အားဖြင့်
အသုံးပြုခွင့်
အသုံးပြုခွင့်
အသုံးပြုခွင့်
အသုံးပြုခွင့်
အသုံးပြုခွင့်

8.4.2019

အရှင်အခြင်ထိန်းချုပ်မှုဥပဒေအရ

ကျေးဇူး - ရှက်တံကား **ခွင့်ပေး - မိမိ** **ရက်စွဲ 8.4.2019**

၁။ အမည်	၂။ အသုံးပြုခွင့်	၃။ အသုံးပြုခွင့်
၄။ အသုံးပြုခွင့်	၅။ အသုံးပြုခွင့်	၆။ အသုံးပြုခွင့်
၇။ အသုံးပြုခွင့်	၈။ အသုံးပြုခွင့်	၉။ အသုံးပြုခွင့်
၁၀။ အသုံးပြုခွင့်	၁၁။ အသုံးပြုခွင့်	၁၂။ အသုံးပြုခွင့်
၁၃။ အသုံးပြုခွင့်	၁၄။ အသုံးပြုခွင့်	၁၅။ အသုံးပြုခွင့်
၁၆။ အသုံးပြုခွင့်	၁၇။ အသုံးပြုခွင့်	၁၈။ အသုံးပြုခွင့်
၁၉။ အသုံးပြုခွင့်	၂၀။ အသုံးပြုခွင့်	၂၁။ အသုံးပြုခွင့်
၂၂။ အသုံးပြုခွင့်	၂၃။ အသုံးပြုခွင့်	၂၄။ အသုံးပြုခွင့်
၂၅။ အသုံးပြုခွင့်	၂၆။ အသုံးပြုခွင့်	၂၇။ အသုံးပြုခွင့်
၂၈။ အသုံးပြုခွင့်	၂၉။ အသုံးပြုခွင့်	၃၀။ အသုံးပြုခွင့်

အရှင်အခြင်ထိန်းချုပ်မှုဥပဒေအရ

ဆန်းစစ်ချက်နှင့် အစွဲအပ်ချက်

ကျေးဇူး - ရှက်တံကား **ခွင့်ပေး - မိမိ**

- အမျိုးသမီးများသည် နယ်လုပ်ငန်းနှင့် ဆက်သွယ် ဖွဲ့စည်းရန် အချက်အလက်များ ပြည့်စုံပါသည်။

- အမျိုးသားအဖများသည် ပြုပြင်ဆင်နစ်ဆင်ခြင်မှုများ ပြုလုပ်ပါသည်။

အမျိုးသမီးများသည် အချက်အလက်များ ပြည့်စုံပါသည်။

လောက်ဆုံးဖြတ်ချက်နှင့် အစွဲအပ်ချက်ပါ။

ရက်စွဲ - 8.4.2019

(c) ပင့်ကူအိမ်သုံးသပ်ခြင်း

ပါဝင်ဆောင်ရွက်သူ (၁၆)၊ ကျား (၅)၊ မ (၁၁)

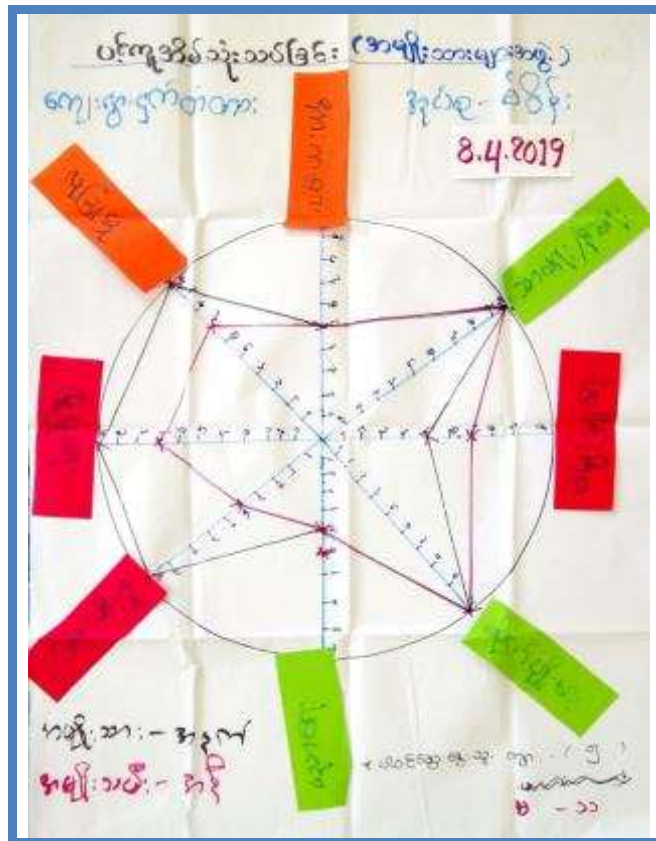

“ ပင့်ကူအိမ် သုံးသပ်ခြင်း ”

ဆန်းစစ်ချက်နှင့် ဆွေးနွေးချက်

ကျေးဇူးပြု၍ ကျန်းမာရေး ကျန်းမာရေး

ရက်စွဲ - ၀၈/၀၄/၂၀၁၉

8.4.2019

(၈) ဗင်းပုံစံ

ပါဝင်ဆောင်ရွက်သူ (၁၃)၊ ကျား (၃)၊ မ (၁၀)

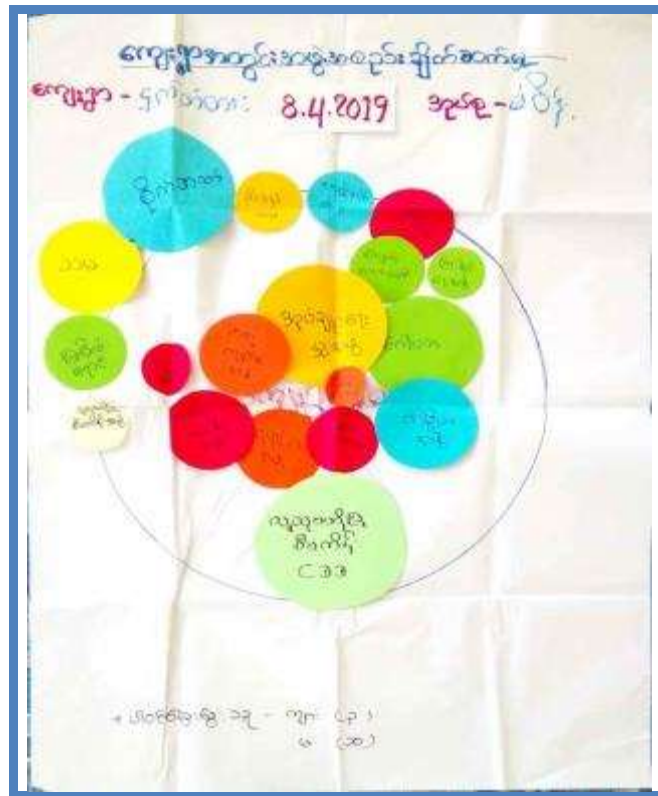

“ကျေးဇူးတောင်းအဖွဲ့အစည်းချိတ်ဆက်မှုပုံစံ”
 (ဆန်းစစ်ချက် နှင့် ဆွေးနွေးချက်) ..
 ကျေးဇူးတောင်း ရက်စွဲ: 8.4.2019

- ကျေးဇူးတောင်း: ဒုဗျာ၊ ပဲခူး၊ ကရင်၊ သည့်တော်၊ စဉ်းဖြူးဖြူး ဝဇ္ဇိတတော် ကျေးဇူးတောင်း ကဏ္ဍက နားထောင်ရန် အကူအညီပေးပါ။
- ကျေးဇူးတောင်း: နှင့် ကဏ္ဍက ကရင်၊ သည့်တော်၊ စဉ်းဖြူးဖြူး ဝဇ္ဇိတတော် ကျေးဇူးတောင်း ကဏ္ဍက နားထောင်ရန် အကူအညီပေးပါ။
- ကျေးဇူးတောင်း: ဒုဗျာ၊ ပဲခူး၊ ကရင်၊ သည့်တော်၊ စဉ်းဖြူးဖြူး ဝဇ္ဇိတတော် ကျေးဇူးတောင်း ကဏ္ဍက နားထောင်ရန် အကူအညီပေးပါ။
- ကျေးဇူးတောင်း: ဒုဗျာ၊ ပဲခူး၊ ကရင်၊ သည့်တော်၊ စဉ်းဖြူးဖြူး ဝဇ္ဇိတတော် ကျေးဇူးတောင်း ကဏ္ဍက နားထောင်ရန် အကူအညီပေးပါ။
- ကျေးဇူးတောင်း: ဒုဗျာ၊ ပဲခူး၊ ကရင်၊ သည့်တော်၊ စဉ်းဖြူးဖြူး ဝဇ္ဇိတတော် ကျေးဇူးတောင်း ကဏ္ဍက နားထောင်ရန် အကူအညီပေးပါ။
- ကျေးဇူးတောင်း: ဒုဗျာ၊ ပဲခူး၊ ကရင်၊ သည့်တော်၊ စဉ်းဖြူးဖြူး ဝဇ္ဇိတတော် ကျေးဇူးတောင်း ကဏ္ဍက နားထောင်ရန် အကူအညီပေးပါ။

ကျေးဇူးတောင်း ရက်စွဲ: 8.4.2019

(ဆ) အမျိုးသား / အမျိုးသမီး အခက်အခဲများ

ပါဝင်ဆောင်ရွက်သူ (၂၇)၊ ကျား (၁၃)၊ မ (၁၄)

အမျိုးသမီးများမှတစ်ဆင့်သော အခက်အခဲများ

ကျေးဇူး - ၄ - ၄၈၈၈၈၈၈၈ - ၈၈၈၈၈၈၈၈ - ၈၈၈၈၈၈၈၈ - ၈.4.2019

၁။ ကျေးဇူးအတွင်း ရှိသော အခက်အခဲ

၂။ မိုးတွင်း အခါတွင် သွားလာရခက်ခဲ (ရေချိုးပွတ်ထဲ)

၃။ ကလေး များကြောင့် သူတို့၏ ကလေးအား ကြည့်ရှုရခက်ခဲ

၄။ ကလေးများ အတွက် ကျန်းမာရေး ခက်ခဲ

၅။ မိုးတွင်း ကာလမျိုးကြီးခက်

၆။ မိုးတွင်း ကာလ သွားလာရခက်ခဲ

၇။ ကျောင်း ဝန်ထမ်းများ၊ ရေကန် ဝန်ထမ်း၊ ဗဟိုလေ့လာရေး အဖွဲ့ဝင်များ

၈။ ကျောင်း သား/သူများ၏ သင်တန်းကို ပစ္စည်းများ အလှည့်ကျ အခက်အခဲ

၉။ ကျောင်း ဝန်ထမ်းများ၏ ဖိလှည့်ရေး အခက်အခဲ

၁၀။ ကျောင်း အတွင်း စွဲနွမ်း နှောင့်နှေးသော သွားလာမှုကြောင့် ကလေးများ စာသင်ရခက်ခဲ (အစားအယူကပ်)

၁၁။ မိုးခက်၊ ရေခက်ကြောင့် ကောင်းမွန်စွာ မသောက်ရသော အခက်အခဲ

၁၂။ ကျန်းမာရေး အတွက် အခက်အခဲ

၁၃။ ကျောင်း သား/သူများ၏ ဖွံ့ဖြိုးရေး ဖွံ့ဖြိုးရေး သော အခက်အခဲ

၁၄။ စားသုံး သုံးစွဲမှုများ စားသုံးစားသုံးမှုများ ပိုမို ပိုမို

အမျိုးသားများမှတစ်ဆင့်သော အခက်အခဲများ

ကျေးဇူး - ၄ - ၄၈၈၈၈၈၈၈ - ၈၈၈၈၈၈၈၈ - ၈၈၈၈၈၈၈၈ - ၈.4.2019

၁။ မိုးရွာသရွာကြောင့် လမ်းများ မြေပြိုကျခြင်းကြောင့် သွားလာရခက်ခဲ

၂။ ကျောင်းအတွင်း လမ်းအား ကျောက်ခဲကြောင့် ကောင်းမွန်စွာ မသောက်ရသော အခက်အခဲ

၃။ ကျောင်းအတွင်း မိုးရွာသရွာကြောင့် လမ်းများ မြေပြိုကျခြင်းကြောင့် သွားလာရခက်ခဲ

၄။ ကျောင်းအတွင်း မိုးရွာသရွာကြောင့် လမ်းများ မြေပြိုကျခြင်းကြောင့် သွားလာရခက်ခဲ

၅။ ကျောင်းအတွင်း မိုးရွာသရွာကြောင့် လမ်းများ မြေပြိုကျခြင်းကြောင့် သွားလာရခက်ခဲ

၆။ ကျောင်းအတွင်း မိုးရွာသရွာကြောင့် လမ်းများ မြေပြိုကျခြင်းကြောင့် သွားလာရခက်ခဲ

၇။ ကျောင်းအတွင်း မိုးရွာသရွာကြောင့် လမ်းများ မြေပြိုကျခြင်းကြောင့် သွားလာရခက်ခဲ

၈။ ကျောင်းအတွင်း မိုးရွာသရွာကြောင့် လမ်းများ မြေပြိုကျခြင်းကြောင့် သွားလာရခက်ခဲ

၉။ ကျောင်းအတွင်း မိုးရွာသရွာကြောင့် လမ်းများ မြေပြိုကျခြင်းကြောင့် သွားလာရခက်ခဲ

၁၀။ ကျောင်းအတွင်း မိုးရွာသရွာကြောင့် လမ်းများ မြေပြိုကျခြင်းကြောင့် သွားလာရခက်ခဲ

(၈) ကျေးရွာမှော်မှန်းချက် အမျိုးသား/အမျိုးသမီး
 ပါဝင်ဆောင်ရွက်သူ (၂၅)၊ ကျား (၁၁)၊ မ (၁၄)

အမျိုးသားများမှတ်တမ်းသော မှော်မှန်းချက်များ
 ကျေးရွာ-၄က်တံတား ဒုပင်- မိဒိန် ၇/၈- 8.4.2019

၁။ ရေမနစ်စေရန်
 ၂။ အဆင်ပြေစွာ သွားလာနိုင်ရန်
 ၃။ ကလေးချစ်ကြီးကျောင်း သည် မြို့အထိ လေထက်မှ ကာကွယ်ရန်
 ၄။ ကလေးများ-အဆင်ပြေစွာ-အပေးပေး
 ၅။ ကလေးများ အတွက် ကျန်းမာရေးအခက်အခဲ မဖြစ်စေရန်
 ၆။ ရေကြီးအက်မှ ကာကွယ်ရန်
 ၇။ ရောဂါမရွေး သွား လာရလွယ်ကူစေရန်
 ၈။ ဝန်ထမ်းများ များစွာပိုင်ဆိုင် လုပ်ကိုင်မှုဖြစ်စေရန်
 ၉။ ကျောင်းသား/သူများ စာသင်ရာတွင် ရောဂါပိုင်ဆိုင် အလွယ်ကူမှုဖြစ်စေရန်
 ၁၀။ ကျောင်းဝန်ထမ်း များ ခြီးရရှိစေရန်
 ၁၁။ ကျောင်းထုံးတမ်းစနစ် ဖြစ်စေရန်
 ၁၂။ ကောက်ပဲထိပါများ မျက်စိဆုံးရှုံးမှု ရောဂါပွားစေရန်
 ၁၃။ စာသင်သားများ ကျန်းမာရေး အခက်အခဲ မဖြစ်စေရန်
 ၁၄။ ကျောင်းသား/သူများ ဖွံ့ဖြိုးမှုတစ်စွာ ဖြစ်စေရန်
 ၁၅။ ရွာအသားများ မပေးပေးစေရန်

အမျိုးသားများမှတ်တမ်းသော မှော်မှန်းချက်များ
 ကျေးရွာ-၄က်တံတား ဒုပင်- မိဒိန် ၇/၈- 8.4.2019

၀ → ခြီးရာအိမ်တွင် သွား လိုကျောင်း အဆင်ပြေစေရန်
 ၁ → ရွာ အဆင်ပြေစွာ ဖြစ်စေရန်
 ၂ → ရွာရှိ ကလေးများ/သူများ ကျန်းမာရေး အခက်အခဲ မဖြစ်စေရန်
 ၃ → ရွာ အဆင်ပြေစွာ ဖြစ်စေရန်
 ၄ → ရွာရှိ ပုဂ္ဂိုလ်များ များစွာ အကျိုးအမြတ် ရရှိစေရန်
 ၅ → ရွာရှိ "ပုဂ္ဂိုလ်" များ စီးရေသာ ရောက်
 ဖွံ့ဖြိုးစေရန်

(၅) ဦးစားပေးပွဲ၊ ပြီးရေးလုပ်ငန်းများ
 ပါဝင်ဆောင်ရွက်သူ (၂၅)၊ ကျား (၁၃)၊ မ (၁၂)

အမျိုးသမီးများမှ အဆိုပြုသော ဖွဲ့စည်းရေးလုပ်ငန်းများ
 ကျေးဇူး - ငှက်တံတား အုပ်စု - မန်ဒိုင်း - ဇူလိုင် 8.4.2019

၁/	ရေ ခွတ် ဖြတ်ခြင်း
၂/	ကျွန်းပျံ ဂါမာစစ်လုပ်ခြင်း
၃/	မုန့်ပြုလုပ်ခြင်း အစိုး
၄/	ကျောင်း ချိတ်ခြင်း
၅/	ချောင်း ဝန်လုပ်ရေး စေတနာ
၆/	တံတား
၇/	ဝန်ထမ်း ချိတ်ခြင်း
၈/	ထောင် ချိတ်
၉/	ကျွန်းပျံ စစ်ဆေးခြင်း
၁၀/	ကျောင်း ချိတ်ခြင်း
၁၁/	ဆရာတော် ချိတ်ခြင်း
၁၂/	ဆေးပေး ဝန်ထမ်း
၁၃/	မုန့်ပြုလုပ်ရေး
၁၄/	တံတား ချိတ်ခြင်း

အမျိုးသားများမှ အဆိုပြုသော ကျေးဇူး ဖွဲ့စည်းရေးလုပ်ငန်းများ
 ကျေးဇူး - ငှက်တံတား အုပ်စု - မန်ဒိုင်း - ဇူလိုင် 8.4.2019

- ၁။ ဤ အစုတွင် ဤ အစုအဖွဲ့ကို ဖွဲ့စည်းခြင်း ဖြစ်ကြောင်း။
- ၂။ ဤ အစုတွင် ဤ အစုအဖွဲ့ကို ဖွဲ့စည်းခြင်း ဖြစ်ကြောင်း။
- ၃။ ဤ အစုတွင် ဤ အစုအဖွဲ့ကို ဖွဲ့စည်းခြင်း ဖြစ်ကြောင်း။
- ၄။ ဤ အစုတွင် ဤ အစုအဖွဲ့ကို ဖွဲ့စည်းခြင်း ဖြစ်ကြောင်း။
- ၅။ ဤ အစုတွင် ဤ အစုအဖွဲ့ကို ဖွဲ့စည်းခြင်း ဖြစ်ကြောင်း။
- ၆။ ဤ အစုတွင် ဤ အစုအဖွဲ့ကို ဖွဲ့စည်းခြင်း ဖြစ်ကြောင်း။

၇။ ကော်မတီဝင်များရွေးချယ်ခြင်းနှင့် ကျေးရွာဖွံ့ဖြိုးရေးအစီအစဉ်ဆောင်ရွက်မှု မှတ်တမ်းခါတ်ပုံများ



၈။ ကျေးရွာအခြေခံအချက်အလက်များ (ပုံစံ - ၁)

ပုံစံ - ၁ - ၁ ကျေးရွာအခြေခံအချက်အလက်များ (Form PC 1)

လမ်းညွှန်ချက်၊ ကျေးရွာတစ်ရွာသို့ ပထမဆုံးပိတ်ဆက်ခရီးသွားရောက်သော အခါ လူထုစည်းရုံးရေးမှူးသည် ကျေးရွာခေါင်းဆောင်များ အား ကျေးရွာအချက်အလက်များကို မေတ္တာရပ်ခံ၍ တောင်းခံရသည်။ ဤအချက်အလက်များကို စီမံကိန်းပိတ်ဆက်အစည်းဝေးပတ်စီမံ တောင်းခံရမည်။ စီမံကိန်းပိတ်ဆက်အစည်းဝေးတွင် လူထုစည်းရုံးရေးမှူးသည် ဤအချက်အလက်များအား စစ်ဆေးပြီးမှန်ကန်အောင် ပြု လုပ်ရမည်။ ပြီးနောက်တွင် လူထုစည်းရုံးရေးမှူးမှ သတင်းအချက်အလက်ထံသို့ Tablets မှ တဆင့် ပြည့်သွင်းရမည်။

ကျေးရွာခေါင်းဆောင် အမည် ဦး စိန်တင်	ကျေးရွာခေါင်းဆောင်၏ ဖုန်းနံပါတ် ၀၇၄၅၅၆၈၇၀၇၉	လူထုစည်းရုံးရေးမှူး၏အမည် ဒေါ်ခင်စု
ပြည်နယ်/တိုင်း/ခရိုင် ကချင်	မြို့နယ် ရွှေကျ	ကျေးရွာအုပ်စု စံဝန်
		ကျေးရွာ ၄၇၀၁၁

က။ လူဦးရေ

လူမျိုးစု	အိမ်ထောင်စုအရေအတွက်	ကိုးကွယ်သည့်ဘာသာ	အိမ်ထောင်စုအရေအတွက်
လူမျိုးစု (၁) - မူဝါဒ	၈၁	ဘာသာ(၁) - မုန့်	၈၁
လူမျိုးစု (၂) -		ဘာသာ(၂) -	
လူမျိုးစု (၃) -		ဘာသာ(၃) -	
လူမျိုးစုရော -		ဘာသာရော -	
အခြား			
အရေအတွက်			
မသန်စွမ်းသူများ	၂		
သက်ကြီးရွယ်အိုများ (၆၅ နှစ် နှင့် အထက်)	၂၀		
စစ်ဘေးရှောင်			

	အမျိုးသား(အရေအတွက်)	အမျိုးသမီး(အရေအတွက်)	စုစုပေါင်းအရေအတွက်
လူဦးရေ			
လူမျိုးစု (၁) - မူဝါဒ	၁၇၉	၂၁၇	၃၉၆
လူမျိုးစု (၂) -			
လူမျိုးစု (၃) -			
အခြား			
အိမ်ထောင်ဦးစီး	၆၁	၂၀	၈၁

(ခ) မပြင်ဆင်မီ အသုံးပြုမိသည့် အစားအသောက်များ

စာသင်ကျောင်း	အမှတ်ပြင်ပ	ကျန်းမာရေး	အမှတ်ပြင်ပ	ဘာသာရေးအသက်အားများ	အမှတ်ပြင်ပ
အထက်တန်းကျောင်း	<input type="checkbox"/>	မဆေးဖို့	<input type="checkbox"/>	မဝင်	<input type="checkbox"/>
အလယ်တန်းကျောင်း	<input type="checkbox"/>	ကျန်းမာရေးဌာန	<input type="checkbox"/>	ဘုန်းကြီးကျောင်း	<input checked="" type="checkbox"/>
မူလတန်းကျောင်း	<input checked="" type="checkbox"/>	ကျန်းမာရေးဌာနခွဲ	<input type="checkbox"/>	ဟိန္ဒူဘုရားကျောင်း	<input type="checkbox"/>
မူကြိုကျောင်း	<input checked="" type="checkbox"/>	ဆေးပေးခန်း	<input type="checkbox"/>	ရေစိုက်ကျောင်း	<input type="checkbox"/>
အခြား	<input type="checkbox"/>	အခြား	<input type="checkbox"/>	မဝင်	<input type="checkbox"/>
				အခြား	<input type="checkbox"/>
မှတ်ချက်		မှတ်ချက်		မှတ်ချက်	

(ဂ) ကျွမ်းကျင်သူများမှတ်တမ်း (ကျေးရွာတွင်နေထိုင်သော သို့မဟုတ် တခြားရွာမှလာရောက်သော ကျွမ်းကျင်သူများ)

(ခ) စာသင်ကျောင်း			(ဂ) ကျန်းမာရေး			(ဃ) လက်မှုပညာရှင်		
	ရွာတွင်နေထိုင်သူ	အခြားရွာမှလာသူ		ရွာတွင်နေထိုင်သူ	အခြားရွာမှလာသူ		ရွာတွင်နေထိုင်သူ	အခြားရွာမှလာသူ
မူလတန်း ပြင်ဆင်မှု	<input type="checkbox"/>	<input checked="" type="checkbox"/>	ဆရာဝန်	<input type="checkbox"/>	<input type="checkbox"/>	လက်သမား	<input checked="" type="checkbox"/>	<input type="checkbox"/>
အထက်တန်း ပြင်ဆင်မှု	<input type="checkbox"/>	<input type="checkbox"/>	လက်ထောက်ကျန်းမာရေးပျား	<input type="checkbox"/>	<input type="checkbox"/>	မန်းရုံ	<input type="checkbox"/>	<input type="checkbox"/>
အလယ်တန်း ပြင်ဆင်မှု	<input type="checkbox"/>	<input type="checkbox"/>	အမျိုးသမီးကျန်းမာရေးဆရာမ	<input type="checkbox"/>	<input type="checkbox"/>	လျှပ်စစ်ကျွမ်းကျင်ပီးသမား	<input type="checkbox"/>	<input type="checkbox"/>
မူကြိုဆရာ/မ	<input type="checkbox"/>	<input checked="" type="checkbox"/>	သားဖွားဆရာမ	<input type="checkbox"/>	<input type="checkbox"/>	ရေပိုက်သူ	<input type="checkbox"/>	<input type="checkbox"/>
အခြား	<input type="checkbox"/>	<input type="checkbox"/>	ပြည်သူ့ကျန်းမာရေးလုပ်သား	<input type="checkbox"/>	<input type="checkbox"/>	စက်ပြင်ဆရာ	<input type="checkbox"/>	<input type="checkbox"/>
မှတ်ချက်			မှတ်ချက်			မှတ်ချက်		

(ဃ) ကျေးရွာသို့ လောက်ရှိနိုင်သည့်လမ်းအခြေအနေ / ကျေးရွာတစ်ရွာသည် ၎င်း၏ကျေးရွာအုပ်စုနှင့် ဆက်သွယ်ထားသော လမ်းအခြေအနေ (မဟာကံပီတို့ကိုစိုင်းပါ)

ကျောက်ကြမ်းလမ်း: ကတ္တရာလမ်း: ကွန်ကရစ်လမ်း: မော်တော်ဆိုင်ကယ်လမ်း
 ကျောက်ခင်းလမ်း: မြေသားလမ်း: လူသွားလမ်း: အခြား: _____

(င) ကျေးရွာခွဲခြားမှုစီမံချက်ရှိပါသလား

(၁) လူထုပတ်ပြုစီမံကိန်းမပေးမီ ဤကျေးရွာတွင်ကျေးရွာခွဲခြားမှု ရှိပါသည်/မရှိပါ/မသိပါ

စီမံချက်ရှိခဲ့ပါသလား?

(၂) ရှိခဲ့ပါလျှင် ဤစီမံချက်ကို မည်သည့် ခုနှစ်တွင်ပြင်ဆင်ခဲ့ပါသနည်း? နှစ် 2013 / မသိပါ

(၃) ဤစီမံချက်ကို ပြန်လည်အတည်ပြုခဲ့ပါသလား? ပြုခဲ့ပါသည်/မပြုခဲ့ပါ / မသိပါ

(စ) ခရီးအကွာအဝေး

(၁) ဤကျေးရွာ၏ပတ်ပိုင်းကျေးရွာအုပ်စု၏ပတ်ပိုင်းအထိခရီးမိုင်မည်မျှကွာဝေးသနည်း? မိုင် 3 / မသိပါ

(၂) ဤကျေးရွာမှ ၎င်းကျေးရွာအုပ်စုပတ်ပိုင်းအထိသွားလာရာတွင်ကြာမြင့်ချိန်အချိန် 35 မိနစ်
 မြောက်သို့ ရာသီတွင်ကြာချိန် 10 မိနစ် - ထော်လာရီ/မော်တော်ဆိုင်ကယ်/မြေလျင်/လား/မော်တော်ဘုတ်/

မိုးရာသီတွင်ကြာချိန် 10 မိနစ် - ထော်လာရီ/မော်တော်ဆိုင်ကယ်/မြေလျင်/လား/မော်တော်ဘုတ်/

(ဆ) ပတ်ဝန်းကျင်ဆိုင်ရာသဘာဝဘေးအန္တရာယ်

ဤကျေးရွာတွင်ကြေးခြင်းကဲ့သို့ သဘာဝဘေးအန္တရာယ်ကူးရောက်ဖူးခြင်း ရှိပါသလား။

မရှိပါ ရှိပါသည် ရှိလျှင်ဖော်ပြပါ- ကြေးခြင်း

(ဇ) ကျေးရွာတွင် ခွဲစည်းထားသော အဖွဲ့အစည်းများ

လူထုပတ်ပြုစီမံကိန်းမတိုင်မီ ဤကျေးရွာတွင် ကျေးရွာခွဲခြားရေးအတွက် အစိုးရ(သို့)ရွာသားများကိုယ်တိုင်(သို့) စီမံကိန်းတစ်ခုခုမှ ခွဲစည်းထားသည့် အဖွဲ့အစည်းများရှိပါသလား။

(၁) UN - Habitat

(၂) _____

(ဈ) အထွေထွေအုပ်ချုပ်ရေး ဦးစီးဌာန (GAD) မှ မှတ်တမ်းတင်ထားခြင်း

ဤကျေးရွာသည် အထွေထွေအုပ်ချုပ်ရေး ဦးစီးဌာန (GAD) မှ မှတ်တမ်းတင်ထားမှု ရှိပါသလား။

မရှိပါ ရှိပါသည်

ကျေးရွာခေါင်းဆောင်

အမည် ဦးစိန်ကြိုင်

လက်မှတ် စိန်ကြိုင် ခန့်စွဲ 28.5.2020

လူထုစည်းရုံးရေးမှူး

အမည် မေါ်မောင်လှိုင်

လက်မှတ် မေါ်မောင်လှိုင် ခန့်စွဲ 28.5.2020

ပုံစံ - ၈-၃ ကျေးရွာဖွံ့ဖြိုးရေး ဦးစားပေးအစီအစဉ် (Form PC 3)

လမ်းညွှန်ရွက်		အဆင့်(၃)ကျေးရွာမှော်မှန်းချက်အစည်းအဝေးပြီးဆုံးသောအခါ ကျေးရွာပီပီကိန်း အထောက်အကူပြု ကော်မတီသည် လူထုစည်းရုံးရေးပူးအကူအညီဖြင့် ဤပုံစံကိုပြည့်စုံအောင် ဖြည့်သွင်းရမည်။	
လူထုစည်းရုံးရေးပူး/ဝန်ထမ်း အမည် <u>ဒေါ်မေအေပျို</u> :			
နေ့စွဲ <u>၂၈.၅.၂၀၂၀</u>	စက်ဝန်းအား အမှတ်ခြစ်ပါ (✓) <input type="checkbox"/> စက်ဝန်း(၁) <input type="checkbox"/> စက်ဝန်း(၂) <input type="checkbox"/> စက်ဝန်း(၃) <input type="checkbox"/> စက်ဝန်း(၄) <input type="checkbox"/>		
ပြည်နယ်/တိုင်း <u>ကချင်</u>	ဦးစီးဌာန <u>ကျေးရွာအုပ်စု မံခိန်း</u>	ကျေးရွာ <u>ငှက်တံတား</u>	

က။ အခက်အခဲအတားအဆီးများအားဆွေးနွေးခြင်း - ယခုလက်ရှိအခြေအနေတွင်ဤကျေးရွာဖွံ့ဖြိုးတိုးတက်ရေးအတွက် အဓိကအခက်အခဲအတားအဆီးများသည် မည်သည်များဖြစ်ပါသနည်း (အမျိုးသား/သမီး အနည်းဆုံးအခက်အခဲ ၅ ခုစီဖော်ပြပါ)

အုပ်စုဖွဲ့ဆွေးနွေးမှုများမှ တင်ပြသောအခက်အခဲအတားအဆီးများ	
- ကျွန်ုပ်တို့၏ အခက်အခဲမှာ ကျေးရွာအုပ်စု မံခိန်း မှာ အခက်အခဲ ဖြစ်ပါသည်။	<input type="checkbox"/> ကျား <input type="checkbox"/> မ <input type="checkbox"/> ကျား + မ
- ရွာအတွင်းရှိ ကျေးရွာအုပ်စု မံခိန်း မှာ အခက်အခဲ ဖြစ်ပါသည်။	<input type="checkbox"/> ကျား <input type="checkbox"/> မ <input type="checkbox"/> ကျား + မ
- အထူးသဖြင့် ကျေးရွာအုပ်စု မံခိန်း မှာ အခက်အခဲ ဖြစ်ပါသည်။	<input type="checkbox"/> ကျား <input type="checkbox"/> မ <input type="checkbox"/> ကျား + မ
- မလ္လာတိုက် တို့ ပူးတွဲချက် အပတ်ချက် ရှိရာ အခက်အခဲ ဖြစ်ပါသည်။	<input type="checkbox"/> ကျား <input type="checkbox"/> မ <input type="checkbox"/> ကျား + မ
- အထူးသဖြင့် ကျေးရွာအုပ်စု မံခိန်း မှာ အခက်အခဲ ဖြစ်ပါသည်။	<input type="checkbox"/> ကျား <input type="checkbox"/> မ <input type="checkbox"/> ကျား + မ

ခ။ မျှော်မှန်းခြင်း- နောင်လာမည့် (၅) နှစ် အတွင်း ကျေးရွာဖွံ့ဖြိုးရေး မျှော်မှန်းလျာထားချက်များအား တင်ပြပါ။

အုပ်စုဖွဲ့ဆွေးနွေးမှုများမှ တင်ပြသောမျှော်မှန်းချက်များ	
- ကျွန်ုပ်တို့၏ ဝန်ဆောင်မှု ဖြစ်စားလာပါမည်။	<input type="checkbox"/> ကျား <input type="checkbox"/> မ <input type="checkbox"/> ကျား + မ
- ဒုတိယအဆင့် မလ္လာတိုက် များ တိုးတက်ခြင်း ဖြစ်စေရန်။	<input type="checkbox"/> ကျား <input type="checkbox"/> မ <input type="checkbox"/> ကျား + မ
- ကျေးရွာအုပ်စု မံခိန်း မှာ အခက်အခဲ ဖြစ်ပါသည်။	<input type="checkbox"/> ကျား <input type="checkbox"/> မ <input type="checkbox"/> ကျား + မ
- ဒုတိယအဆင့် အခက်အခဲ များ ရှိပါမည်။	<input type="checkbox"/> ကျား <input type="checkbox"/> မ <input type="checkbox"/> ကျား + မ
- ဒုတိယအဆင့် များကို ဖြေရှင်းပေးရန် ဖြစ်ပါမည်။	<input type="checkbox"/> ကျား <input type="checkbox"/> မ <input type="checkbox"/> ကျား + မ

၈၊ လူထုစီမံကိန်း၏ လာမည့် (၄) နှစ်အတွက် အကျုံးပင်သော ဦးစားပေး ဖွံ့ဖြိုးတိုးတက်မှု လုပ်ငန်း အစီအစဉ်များအားဖော်ပြပါ။

ဦးစားပေး အဆင့် သတ်မှတ်ချက်	ကျေးရွာအတွက် ဦးစားပေး ဖွံ့ဖြိုးတိုးတက်မှု လုပ်ငန်းစဉ်များ	အဆိုပြုသူ (အမျိုးသားများ/ အမျိုးသမီးများ/ အမျိုးသား+ အမျိုးသမီး)	အခန်းကဏ္ဍ	ခန့်မှန်း ကုန်ကျစရိတ်	အကျိုးခံစားခွင့်ရှိသူခန့်မှန်းခြေအရေအတွက်		
					ကား	မ	ပေါင်း
၁	-ကျေးရွာခရီးစဉ် ဆောက်လုပ်ခြင်း	အမျိုးသား ၁၀၀ ဦး	ကမ္ဘာ့အထွေထွေ	၂,၀၀၀,၀၀၀	၁၉၆	၂၂၇	၄၂၃
၂	-စာပို့ဆောင်ရေး ဝန်ဆောင်မှုများခြင်း	အမျိုးသား ၁၀၀ ဦး	ပို့ဆောင်ရေး	၄,၀၀၀,၀၀၀	၁၉၆	၂၂၇	၄၂၃
၃	-ယာဉ်ကား ဖြန့်ဖြူးခြင်း	အမျိုးသား ၁၀၀ ဦး	ပို့ဆောင်ရေး	၈,၀၀၀,၀၀၀	၁၉၆	၂၂၇	၄၂၃
၄	-ဆေးပေး ချိတ်ဆက်ခြင်း	အမျိုးသား ၁၀၀ ဦး		၂,၀၀၀,၀၀၀	၁၉၆	၂၂၇	၄၂၃
၅	-မြေဖွင့်ကြောင်း စာချုပ် ဆောက်လုပ်ခြင်း	အမျိုးသား ၁၀၀ ဦး		၄,၂၀၀,၀၀၀	၁၉၆	၂၂၇	၄၂၃

၉၊ လူထုစီမံကိန်း၏ လာမည့် (၄) နှစ်အတွက် အကျုံးပင်သော ဦးစားပေး ဖွံ့ဖြိုးတိုးတက်မှု လုပ်ငန်း အစီအစဉ်များအားဖော်ပြပါ။

အဆင့်	ကျေးရွာအတွက် ဦးစားပေး ဖွံ့ဖြိုးတိုးတက်မှု လုပ်ငန်းစဉ်များ	အဆိုပြုသူ (အမျိုးသားများ/ အမျိုးသမီးများ/ အမျိုးသား+ အမျိုးသမီး)	အခန်းကဏ္ဍ
၁	ဆရာ/မအချိန်	ကမ္ဘာ့အထွေထွေ	ပညာရေး
၂	ကျေးရွာ စာပို့ဆောင်ရေး	အမျိုးသား	ပို့ဆောင်ရေး
၃	ဆရာ/မ ဖြန့်ဖြူးခြင်း	အမျိုးသား	ပို့ဆောင်ရေး
၄	ဆရာ/မ ကျွမ်းကျင်ရေး	ကမ္ဘာ့အထွေထွေ	ပညာရေး
၅			

ခေါင်းဆောင်၊ ကျေးရွာစီမံကိန်းအထောက်အကူပြုကော်မတီမှအတည်ပြုသည်။

အမည် ဦးကျော်စွာ လက်မှတ် [လက်မှတ်] နေ့စွဲ ၂၀၁၈ ခု၊ ဇူလိုင်လ ၂၅ ရက်

ပုံစံ - ၈-၄ ကျေးရွာအုပ်စုစီမံကိန်းလုပ်ငန်းခွဲရွေးချယ်ခြင်းပုံစံ (Form PC 4)

လမ်းညွှန်ချက်၊ စီမံကိန်းလုပ်ငန်းခွဲရွေးချယ်မှုအစည်းအဝေးပြီးနောက်တွင် ကျေးရွာအုပ်စုမှ CF/TF တို့၏ အကူအညီရယူ၍ ကျေးရွာစီမံကိန်းထောက်ပံ့ရေးအဖွဲ့မှ လက်မှတ်ရေးထိုးပြီး အဆိုပါပုံစံအား ပြည့်စုံအောင်ဖြည့်သွင်းရမည်။ ဤပုံစံအား ပြည့်စုံစွာဖြည့်သွင်းပြီးပါက ကျေးရွာအုပ်စုမှ မြို့တိုးတက်ရေးစီမံချက်တွင် TPIC သို့ ယေပို့ရန်အတွက် နောက်ဆက်တွဲအဖြစ် ထားရှိရမည်။ CF မှ ကျေးရွာတစ်ရွာချင်းစီ၏ စီမံကိန်းလုပ်ငန်းခွဲဆိုင်ရာ အချက်အလက်များကို MIS သို့ ထည့်သွင်းရမည်။ (ယခုစီမံကိန်းလုပ်ငန်းခွဲ ဖလှယ်နိုင်သော ကျေးရွာများ မပါဝင်ပါ။)

လူထုစည်းရုံးရေး/ဝန်ထမ်းအမည် စန်၊ ခိုင်၊ ဇော်၊ ကျော် (၂၇၇)၊ ခေါ်အောင် (၂၇၇)၊ ဇော် (၂၇၇)

နေ့စွဲ ၂၀၂၄.၀၅.၂၀ တက်ရောက်ရက်စွဲ (၂)၊ တက်ရောက်ရက်စွဲ (၃)၊ တက်ရောက်ရက်စွဲ (၄)

ဖြည့်နှယ်/တိုင်း ကချင် မြို့နယ် ဣလွင် ကျေးရွာအုပ်စု မံပိန်း

ကျေးရွာအမည်	ဆောင်ရွက်မည့်လုပ်ငန်းများ	အတိုင်းအတာ	ခန့်မှန်းတိုက်ရိုက်အကျိုးစီးပွား	အဆိုပြုခြင်းပြဌာန်း	ခန့်မှန်းကျန်ကျစေရိတ်			စုစုပေါင်း
					စီမံကိန်းမှ ထည့်ဝင်မှု	ကျေးရွာမှ ထည့်ဝင်မှု	အခြားထည့်ဝင်မှု (ဖော်ပြပါ) ထည့်ဝင်မှု အမည်/အဖွဲ့	
မံပိန်း	ကျေးရွာအုပ်စု	၇၆' x ၅၀' x ၁၂'	၆၄၅	<input type="checkbox"/> ကျား <input checked="" type="checkbox"/> မ <input type="checkbox"/> ကျား + မ	၃၂၄၅၀၀၀၀			၃၂၄၅၀၀၀၀
				<input type="checkbox"/> ကျား <input checked="" type="checkbox"/> မ <input type="checkbox"/> ကျား + မ				
				<input type="checkbox"/> ကျား <input checked="" type="checkbox"/> မ <input type="checkbox"/> ကျား + မ				
				<input type="checkbox"/> ကျား <input checked="" type="checkbox"/> မ <input type="checkbox"/> ကျား + မ				
				<input type="checkbox"/> ကျား <input checked="" type="checkbox"/> မ <input type="checkbox"/> ကျား + မ				
				<input type="checkbox"/> ကျား <input checked="" type="checkbox"/> မ <input type="checkbox"/> ကျား + မ				
				<input type="checkbox"/> ကျား <input checked="" type="checkbox"/> မ <input type="checkbox"/> ကျား + မ				

ကျေးရွာအုပ်စု စီ/ထောက်ကော်မတီဥက္ကဋ္ဌအမည် ခေါ်အောင် လက်မှတ် ၀၆၂ ရက်စွဲ ၂၀၂၄.၀၅.၂၀



အစည်းအဝေးမှတ်တမ်း

အစည်းအဝေးမှတ်စဉ်

- ၁/၂၀၂၀

အစည်းအဝေးကျင်းပသည့်ရက်

- ၂၅.၅.၂၀၂၀

အစည်းအဝေးကျင်းပသည့်နေရာ

- ပံပိန်းဘုန်းကြီးကျောင်း

အစည်းအဝေးကျင်းပသည့်အချိန်

- ၁၂:၀၀ မှ ၂:၀၀

အစည်းအဝေးတက်ရောက်သူဦးရေ

- ကျား ၁၃၀ / မ ၇၈ စုစုပေါင်း (၂၀၈)ဦး

အစည်းအဝေးပြုလုပ်ခြင်းရည်ရွယ်ချက်

လုပ်ငန်းခွဲခြားချိတ်ဆက်မှုနှင့် ကော်မတီ
ရွေးချယ်ရေး။

ဆွေးနွေးချက်။

ဆွေးနွေးချက်(၁) covid - 19 နှင့် ပတ်သက်သော အခါ
ပညာရေးအဖွဲ့များ ဆွေးနွေးခြင်း။

ဆွေးနွေးချက်(၂) အစည်းအဝေး ပြုလုပ်၍ မရသော
ကြောင့် ကာလ ပြစ်သောကြောင့် ဆွေးနွေးချက်ကို
ဖျက်မဟုတ် ပြုစီမံကိန်း အကြောင်း စာတင် အိတ်စေါင်းများ
ဗဟိုဘဏ် အပြု ရင်း ဖင်း နိုင်ရန် ဆွေးနွေးခြင်း ။

ဆွေးနွေးချက်(၃) ကော်မတီ နှင့် လုပ်ငန်းခွဲများ ဖော်
ပြချက် နှင့် အဖွဲ့အစည်းများ ကြား ပြောဆိုရန်
အားပေး စာတင် အိတ်စေါင်းများ ဗဟိုဘဏ် ရင်း ဖင်း
ရရှိရေး ဆွေးနွေးခြင်း။

ဆုံးဖြတ်ချက်။ ။ နံ့ဖြတ်ချက် (၁) ပံ့ပိုးရေး၊ ရွေးကောက်ပွဲရေးနှင့်
တက်ပာ နှစ်လက်ဝန်းတွင် လက်ထက် ဖြစ်စေရန် အား ချက်
ဖြစ်ကြောင်း အတည်ပြု နံ့ဖြတ်ခဲ့ကြသည်။

နံ့ဖြတ်ချက် (၂) ရွေးကောက်ပွဲ ယနေ့တို့ နှစ်လက်
နံ့ဖြစ်လာရေး ရွေးကောက်ပွဲနှင့် စေရန် ကို အတည်
ပြု နံ့ဖြတ်ခဲ့ကြသည်။

မှတ်တမ်းတင်သူ
လက်မှတ်၊ 
အမည် ၊ ဒေါ်မေအေးပျိုစိုး

၁၃။ ကဏ္ဍအလိုက် ဖွံ့ဖြိုးရေးလုပ်ငန်းစဉ်များ

ကဏ္ဍအလိုက် လုပ်ငန်းချုပ်စာရင်း

ကဏ္ဍ	စဉ်	လုပ်ငန်းအမျိုးအစား	အဆိုပြုသူ (အမှန်ခြစ်ရန်)			မှန်	ထောက်ပံ့မည့်အဖွဲ့အစည်း (သို့) ဌာန	မှတ်ချက်
			ကျား	မ	ကျား+မ			
အခြေခံအဆောက်အအုံကဏ္ဍ (လမ်း/တံတား/ရေရရှိရေး/မီးလောင်ရေး)	၁	ပူတွင်းလမ်း (ကျွန်းကျွန်းကမ်းအတွက်လမ်း)			✓	၂၀၁၇		
	၂	လမ်းဘေးရေမြောင်း			✓			
	၃	ကျောင်းအိမ်သာ			✓			
	၄							
	၅							
လူမှုဖူလုံရေးကဏ္ဍ (ပညာရေး/ ကျန်းမာရေး နှင့် ဆိုင်ခသာအဆောက်အအုံများနှင့် အခြားလိုအပ်ချက်များ)	၁	မူကြိုကျောင်းအဖွဲ့		✓				
	၂	စာသင်ကျောင်း (ခဲဆွဲ) ဖွဲ့		✓				
	၃	ဆေးပေးခန်း		✓				
	၄	မူကြိုကျောင်းဆောက်မည်		✓				
	၅	ယူဘေ့တက်ထပ်အိမ်		✓				
သက်တောင့်သက်သာရေး နှင့် ဆိုင် နှင့် ဆိုင် (ပို့ဆောင်ရေး/ မြေပြိုခြင်း/ အဆောက်အအုံများ ပြန်လည်ထူထောင်ရေး/ လိုအပ်ချက်များ)	၁							
	၂							
	၃							
	၄							
	၅							
သဘာဝဘေးအန္တရာယ်လျှော့ချရေး ကဏ္ဍ	၁	ချောင်းရေထိန်းနံရံ	✓					
	၂	ချောင်းတူးဖော်ခြင်း		✓				
	၃							
	၄							
	၅							
အခြားအဖွဲ့အစည်း (ဌာနဆိုင်ရာ/ လူမှုဖူလုံရေးနှင့် ဆိုင်များ ဆောင်ရွက်ရေး/ လုပ်ငန်းအစား)	၁	စာကြည့်တိုက်		✓				
	၂							
	၃							
	၄							
	၅							

ကဏ္ဍအလိုက် လုပ်ငန်းချုပ်စာရင်း

ကဏ္ဍ	စဉ်	လုပ်ငန်းအမျိုးအစား	အဆိုပြုသူ(အမှန်ဖြစ်ရန်)			ခုနှစ်	ထောက်ပံ့မည့်အဖွဲ့အစည်း (သို့)ဌာန	မှတ်ချက်
			ကျား	မ	ကျား+မ			
အခြေခံအဆောက်အအုံ (လမ်း၊ အိမ်)	၁	လျှပ်စစ်ဓာတ်		✓				
	၂							
	၃							
	၄							
	၅							
ဒုံးကျည်အမှတ်အသား (လမ်း၊ အိမ်)	၁	ကျွန်းတောင်ရုံ		✓				
	၂							
	၃							
	၄							
	၅							
ဒုံးကျည်အမှတ်အသား (လမ်း၊ အိမ်)	၁	ဆည်မြောင်း		✓				
	၂							
	၃							
	၄							
	၅							
အခြေခံအဆောက်အအုံ (လမ်း၊ အိမ်)	၁							
	၂							
	၃							
	၄							
	၅							
အခြေခံအဆောက်အအုံ (လမ်း၊ အိမ်)	၁							
	၂							
	၃							
	၄							
	၅							