

ပြည်ထောင်စုသမ္မတမြန်မာနိုင်ငံတော်အစိုးရ
စိုက်ပျိုးရေး၊ မွေးမြူရေးနှင့် ဆည်မြောင်းဝန်ကြီးဌာန
(ကျေးလက်ဒေသဖွံ့ဖြိုးတိုးတက်ရေးဦးစီးဌာန)

ညောင်ဦးမြို့နယ်



လူထုဗဟိုပြုစီမံကိန်း

National Community Driven Development Project

(NCDDP)

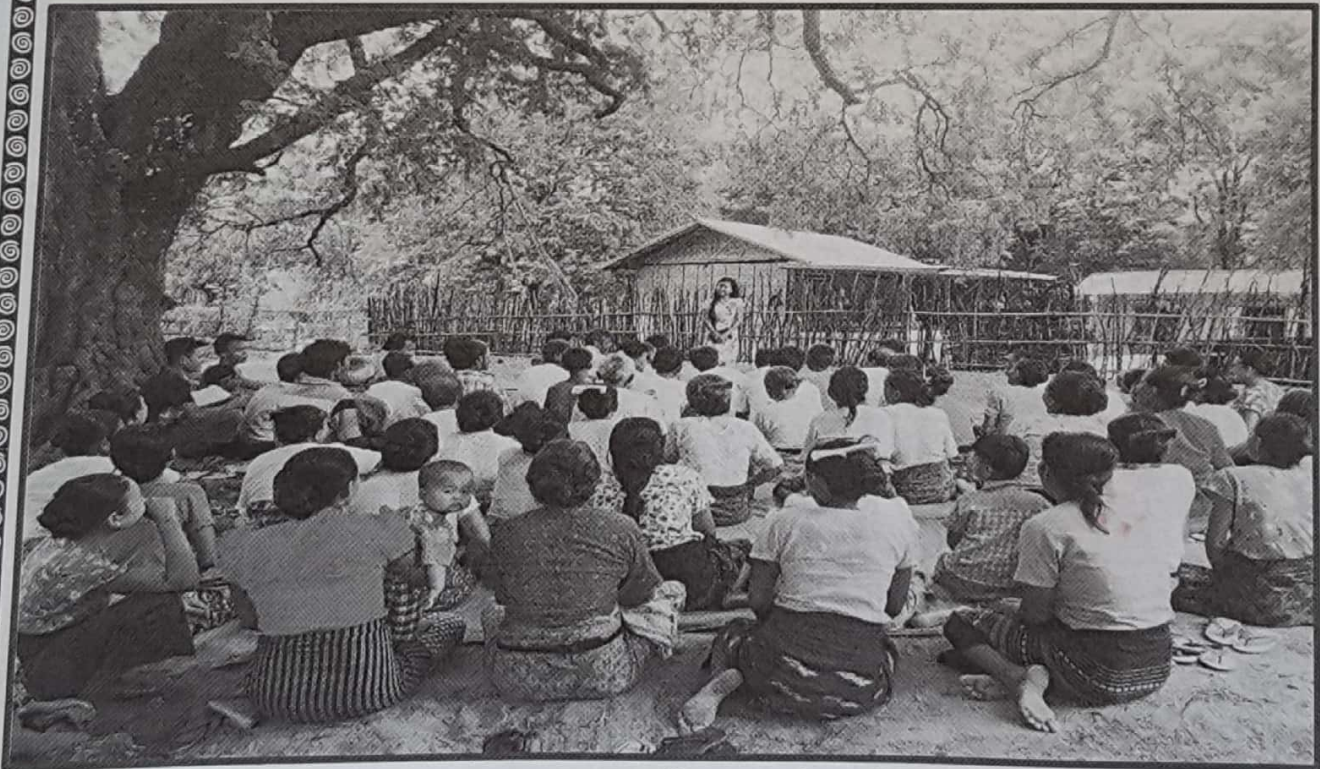

ကျေးရွာဖွံ့ဖြိုးရေးအစီအစဉ်

Village Development Plan(VDP)

ထီးပုကျေးရွာအုပ်စု၊ မှန်တောကျေးရွာ

၂၀၁၉ ခုနှစ်

ညောင်ဦးမြို့နယ်

မာတိကာ

၁။ မြို့နယ်မြေပုံ

၂။ ကျေးရွာမြေပုံ (တည်နေရာ)

၃။ အုပ်စုတွင်ပါဝင်သောကျေးရွာများစာရင်း

၄။ ကျေးရွာအခြေခံအချက်အလက်များ (ကျေးရွာသမိုင်းကြောင်း)

၅။ လူထုပူးပေါင်းပါဝင်သော လူမှုစမ်းစစ်ခြင်းနှင့် အကဲဖြတ်ခြင်း လုပ်ငန်းစဉ် (PSA/PRA) အကျဉ်းချုပ်ဇယား

၆။ ကျေးရွာဖွံ့ဖြိုးရေး အစီအစဉ်အတွက်အသုံးပြုခဲ့သော PRA tools များနှင့် တစ်ခုချင်းစီအတွက်သုံးသပ်ချက်များ

(၆-၁) လူမှုရေးအရင်းအမြစ်ပြမြေပုံနှင့်သုံးသပ်ချက်

(၆-၂) ဥစ္စာဓနပိုင်ဆိုင်မှုခွဲခြားခြင်းနှင့်သုံးသပ်ချက်

(၆-၃) အဖွဲ့အစည်းချိတ်ဆက်မှုနှင့်သုံးသပ်ချက်

(၆-၄) ရာသီခွင်ပြ ပြက္ခဒိန်နှင့်သုံးသပ်ချက်

(၆-၅) ကျား/မရေးရာ ပင့်ကူအိမ်နှိုင်းယှဉ်ခြင်းနှင့်သုံးသပ်ချက်

(၆-၆) ပြဿနာသစ်ပင်နှင့်သုံးသပ်ချက်

(၆-၇) ကျား/မပိုင်ဆိုင်မှုသုံးသပ်ဆန်းစစ်ခြင်း(အရင်းအမြစ်သုံးစွဲမှုနှင့်အရင်းအမြစ်ထိန်းချုပ်မှုပြဇယား)

၇။ ကော်မတီဝင်များရွေးချယ်ခြင်းနှင့် ကျေးရွာဖွံ့ဖြိုးရေးအစီအစဉ်ဆောင်ရွက်မှုမှတ်တမ်းခါတ်ပုံများ

၈။ ကျေးရွာအချက်အလက် (ပုံစံ-၁)

၉။ စီမံကိန်းစက်ဝန်းအချိန်ဇယား (ပုံစံ-၂)

၁၀။ ကျေးရွာဖွံ့ဖြိုးရေး ဦးစားပေးအစီအစဉ် (ပုံစံ-၃)

၁၁။ အစည်းအဝေးမှတ်တမ်းများ

၁၂။ ကဏ္ဍအလိုက်ဦးစားပေးဖွံ့ဖြိုးရေးလုပ်ငန်းစဉ်များ

ညောင်ဦးမြို့နယ် မြေပုံ



ထီးပု ကျေးရွာ အုပ်စု

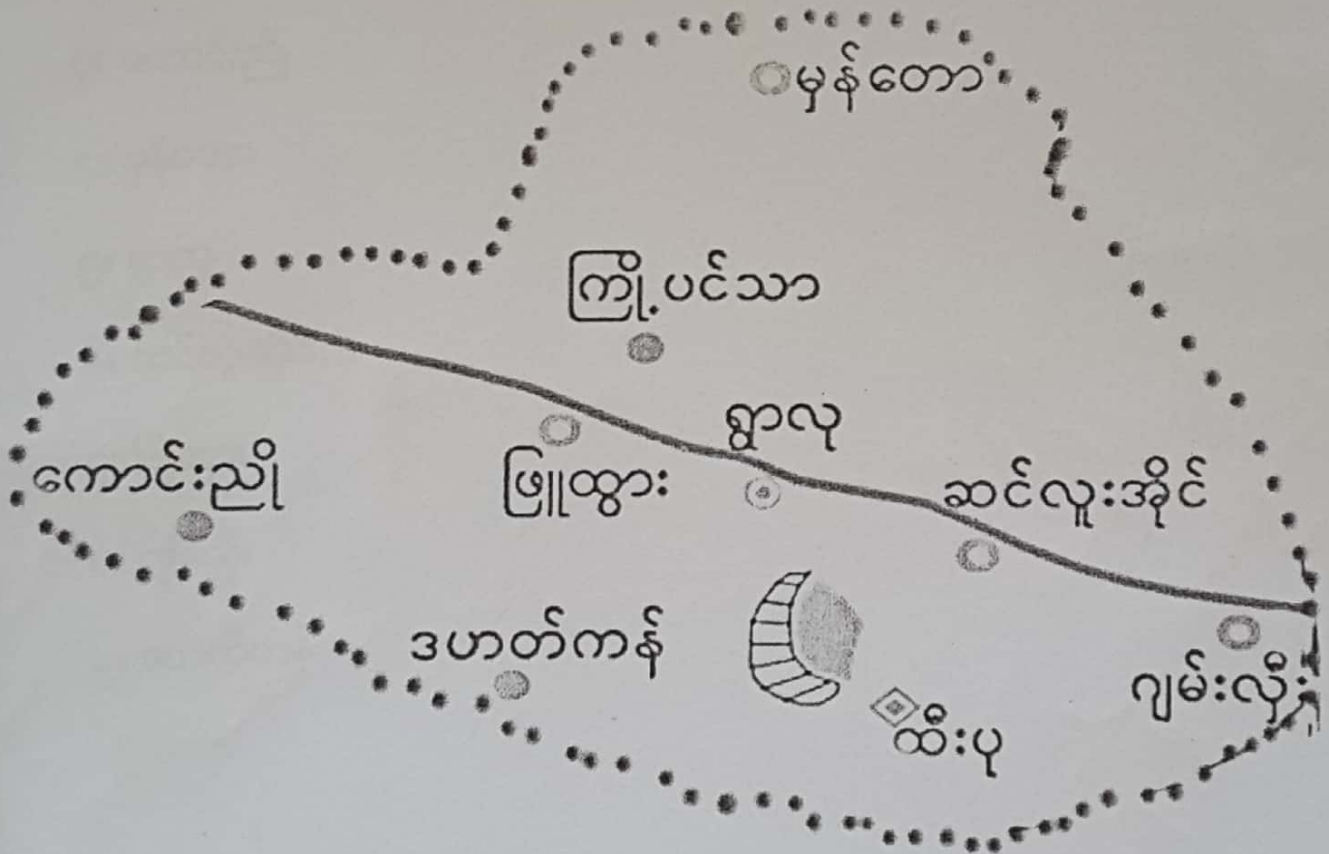

ရည်ညွှန်းချက်

ကျေးရွာ အုပ်စု



ကျေးရွာ



ကားလမ်း

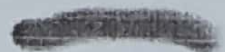

အုပ်စု နယ်နိမိတ်



ထီးပု အုပ်စု တွင်ပါဝင်သော ကျေးရွာများ စာရင်း

၁။ ထီးပု

၂။ ကြို့ပင်သာ

၃။ ကောင်းညို

၄။ မှန်တော

၅။ ရွာလှ

၆။ ဆင်လူးအိုင်

၇။ ဖြူထွား

၈။ ဂျမ်းလှီး

၉။ ဒဟတ်ကန်

ကျေးရွာ သမိုင်းကြောင်း

ကျေးရွာ အမည် = မှန်တော

အုပ်စု အမည် = ထီးပု

ရက်စွဲ ၁၁.၉.၂၀၁၈

စဉ်	ခုနှစ်	အကြောင်းအရာ	အကျိုးသက်ရောက်		ဖြေရှင်းပုံ
			ဆိုးကျိုး	ကောင်းကျိုး	
၁	၁၉၉၀	ရေရှားပါးမှု	လူတိရစ္ဆာန်အားလုံးဒုက္ခရောက်ခဲ့ပါသည်		ရေရှိတဲ့ နေရာအထိသွားပြီးရေသယ်ခဲ့ရသည်
၂	၂၀၀၃	စေတီဘုန်းကြီးကျောင်း တည်ဆောက်ခြင်း		ရွာဦးစေတီနှင့်ဘုန်းကြီးကျောင်းဖြစ်ပေါ်လာ	ကျေးရွာလူထုစုပေါင်းတည်ဆောက်ခဲ့ပါသည်
၃	၂၀၀၈	အမျိုးသမီးရောဂါ ဖြစ်ပွားမှု	အမျိုးသမီး(၉)ယောက်သေကျန်ရောဂါဖြစ်သောသူတွေကိုဆေးရုံဆေးခန်းပြုခဲ့ရ		ကိုယ်ထူကိုယ်ထ ကုသခဲ့ရသည်
၄	၂၀၀၈	စက်ရေတွင်းတူး		၇၅၀အနက်ပေ စက်ရေတွင်းဖြစ်လာခဲ့သည်	JACAR အဖွဲ့နှင့်ကျေးရွာလူထုပူးပေါင်းလုပ်ဆောင်ခဲ့
၅	၂၀၁၂	လေမုန်တိုင်းကျ	အိမ်(၃)လုံးပြို အချို့အိမ်တွေအမိုးလန်		အိမ်ရှင်များနှင့်ကျေးရွာလူထုပူးပေါင်းပြင်ဆင်သည်

လူမှုပတ်ဝန်းကျင်ဆိုင်ရာ သော့ချက်များ စာရွက်စာတမ်း အကဲဖြတ်ခြင်း လုပ်ငန်းစဉ်

(PSA / PRA) အကျဉ်းချုပ် ဇယား

စဉ်	အကြောင်းအရာ	ရက်စွဲ	ဦးတည်ချက်	အကဲဖြတ်ခြင်း			အဓိကအားဖြင့်
				ကျား	မ	ပေါင်း	
၁၄	ကျေးရွာအုပ်စု ရင်းမြစ် ဝယ် ခြံစာပြ မြေပုံ (social map Resource map)		ကျေးရွာအုပ်စု ကျေးရွာအသားများ ကျေးရွာအစားအပတ်များ	၁၆	၂၃	၃၉	ကျေးရွာအုပ်စုအတွက် အသေးစား ပြု အိမ်ခြံမြေ၊ လယ်မြေ စီမံ ဆေး၊ ဘုရားပုထိုးများ စသော ကျေးရွာအဖွဲ့အစည်း အခြေအနေနှင့် ပိုင်ဆိုင်မှု အခြေအနေများကို ရေးဆွဲ ဖော်ထုတ်ပါသည်။
၂၄	ရာသီဥတု ပုံစံ (Seasonal Calendar)		ကျေးရွာအုပ်စု ကျေးရွာအသားများ ကျေးရွာအစားအပတ်များ	၁၆	၂၄	၄၀	ရာသီဥတုပုံစံပြု၊ သီးနှံများ လယ်ယာလုပ်ငန်းများ၊ ခြေ ခြေလှမ်းလုပ်ငန်းများ၊ ဝမ်းစ ပူလုံ့နှင့် ပွဲတော်များ
၃၂	ကျေးရွာအဖွဲ့ စားစား၊ အစီ အစဉ်ပြုစာတမ်း (Metric Ranking)		အမျိုးသားအုပ်စု အမျိုးသမီးအုပ်စု	၂၈	၄၅	၇၃	ကျေးရွာအုပ်စု၊ ကျေးရွာအသားများ ကျေးရွာအဖွဲ့အစည်း အဖွဲ့အစည်း လုပ်ငန်းအဖွဲ့အစည်း စီမံကိန်းလုပ်ငန်း အဖွဲ့များကို အဖွဲ့အစည်းအဖြစ် ဆွဲခံကြသည်။

လူမှုပေါင်းစုံပါဝင်သော လူမှုဆက်စစ်ခြင်းနှင့် အက်ဖျက်ခြင်းလုပ်ငန်းစဉ်
(PJA/PRA) ကျင့်သုံးရန်အတွက်

စဉ်	အကြောင်းအရာ	အခြေအနေအထား	နိဂုံးချုပ်ချုပ်ချယ်ချိတ်ဆက်မှု	တက်ရောက်သူ			အဓိကဆွေးနွေးချက်
				ကျား	မ	ပေါင်း	
၄	အဖွဲ့အစည်း၊ ချိတ်ဆက်ပုံ (Venn Diagram)		ကျေးရွာသူ၊ ကျေးရွာထွက်ခွာသူ၊ ကျေးရွာအုပ်ချုပ် ရေးအဖွဲ့ဝင်များ	၁၆	၂၃	၃၉	ကျေးရွာအတွင်းတွင် ပြု သော လူမှုအဖွဲ့အစည်း နှင့် ကျေးရွာလူထုအကြား ချိတ်ဆက်မှုကို ဖြည့်ဆည်း ပေးရန်အတွက် အရေးကြီး ဖြစ်ကြောင်း တွေ့ရှိရပါသည်။
၅	လူမှုစီးပွားအ ဆင့်အစဉ်စဉ် ခြားခြား (Wealth Ranking)		ချမ်းသာသော အလယ်အလတ် အဆင့်များ	၃၂	၄၇	၇၉	ကျေးရွာအတွင်းရှိ လူများ ကြားတွင် ပစ္စည်းနှင့် နေအိမ်အား ပိုမိုဆိုင်ရာ အား မတူကြောင်း တွေ့ရှိရပြီး ကျေး အထွက် လိုအပ်ချက်များကို ရရှိရေးအတွက် အစဉ်အစဉ် ထည့်သွင်းစဉ်းစားခြင်း၊ စားသုံးခြင်းတို့ ပြုလုပ် ရပါမည်။
၆	ပင့်ကူအိမ် ကွန်ယက် (Spider Web)		ကျေးရွာသူ၊ ကျေးရွာထွက်ခွာသူ၊ အမျိုးသားအုပ်စု၊ အမျိုးသမီးအုပ်စု	၁၆	၂၄	၄၀	အမျိုးသားနှင့် အမျိုးသ မီးကြား အလုပ်အကိုင်၊ ခွင့်အလမ်းတန်းဆင့်အဆင့် အား၊ ပညာဆိုင်ရာအား၊ ကျွမ်းကျင်မှုတို့ကို အခြေအနေအထားအရ အားမတူကြောင်း တွေ့ရှိရပါ သည်။

လူမှုရေး/အရင်းအမြစ်ပြု မြေပုံ သုံးသပ်ချက်

မှန်တော့ကျေးရွာ

ထီးပု အုပ်စု

ရက်စွဲ ၁၁.၉.၂၀၁၈

မှန်တော့ကျေးရွာ လူမှုရေး / အရင်းအမြစ်ပြု မြေပုံကို သုံးသပ်ခြင်းအားဖြင့် ကျေးရွာတွင် အိမ်ထောင်စုပေါင်း (၉၅) ရှိကြောင်း သိရပါသည်။ သို့သော် ရွာထဲတွင် အားလုံးနေထိုင်မှု မရှိကြဘဲ ယာတော ၊ ထန်းတောများတွင် ထန်းသမားများ နေထိုင်ကြောင်း သိရှိရပါသည်။ ကျေးရွာ၏ အရှေ့ဘက် ပိုင်းတွင် ယာခင်း ၊ ထန်းတောများ ၊ စေတီ ၊ ဘုန်းကြီးကျောင်း နှင့် စာသင်ကျောင်းများ ရှိသည်ကို တွေ့ရှိ ရပါသည်။ တောင်ဘက်ပိုင်းတွင် ယာတော ၊ ထန်းတောများ နှင့် ချောက်တောများ ရှိသည်ကို တွေ့ရှိရပါ သည်။ အနောက်ဘက်ပိုင်းတွင် ယာတော ၊ ထန်းတောများ ၊ စက်ရေတွင်း နှင့် တဲစုလေးများ တည်ရှိ သည်ကို တွေ့ရှိရပါသည်။ မြောက်ဘက်ပိုင်းတွင် သဲချောင် ၊ ယာခင်း ၊ ထန်းတောများ ၊ ရေကန် နှင့် တဲစုလေးများကို တွေ့ရှိရပါသည်။ သဘာဝအရင်းအမြစ်များ အနေဖြင့် ယာခင်းများ ၊ ထန်းပင် နှင့် မကျည်းပင်များ တွေ့ရှိရသောကြောင့် စီးပွားရေးတွင် လယ်ယာစိုက်ပျိုးခြင်း ထန်းတက်သောအလုပ် မကျည်းရွက် ၊ သီးများကို လုပ်ကိုင် စားသောက်နိုင်ကြောင်းကို သုံးသပ်မိပါသည်။ ရွာ၏မြောက်ဘက်ပိုင်း တွင် သဲချောင်းရှိသည်ကို တွေ့ရှိရပါသည်။ ထိုသဲချောင်းမှ သဲများကို ရွာသားများ အသုံးချနိုင်ကြောင်း သုံးသပ်မိပါသည်။ ကျေးရွာ၏ လူမှုရေး / အရင်းအမြစ်ပြု မြေပုံကိုဆွဲခြင်းအားဖြင့် ကျေးရွာသူ/သားများ သည် ကျေးရွာ၏ လိုအပ်ချက်များ ၊ လက်ရှိအခြေအနေ နှင့် ကျေးရွာတွင် ရှိနေပြီးဖြစ်သော သဘာဝ အရင်းအမြစ်များကို သိရှိလာကြပါသည်။ အချုပ်အားဖြင့်ဆိုရသော် ကျေးရွာတွင် မီးမရရှိခြင်း၊ သောက်သုံးရေ ခက်ခဲခြင်း ၊ အလုပ်အကိုင် ရှားပါးနေခြင်း နှင့် ဝင်ငွေ နည်းပါးနေခြင်းများ လိုအပ်နေသည်ဟု သုံးသပ် မိပါသည်။

ဥစ္စာ ဓန ပိုင်ဆိုင်မှု ခွဲခြားခြင်း

ကျေးဇူး အမည် = မှန်တော

အုပ်စု အမည် = ထီးပု

ရက်စွဲ = ၂၀၁၉. ၂၀၁၈

စဉ်	အုပ်စု	ပိုင်ဆိုင်မှု	အိမ်ထောင်စု	ရက်စွဲ
၁	အပြေလည်ဆုံး အုပ်စု	လယ်မြေဧက(၁၀) ဧကအထက် ၊ နွားတစ်ရှဉ်း ၊ လှည်း ၊ သွပ်မိုး အုတ်ကာအိမ် ၊ ဖုန်း ၊ ဆိုင်ကယ် တစ်လစာ ဝမ်းစာ ဖုလုံ	၁၅	၁၆
၂	အသင့်အတင့်ပြေလည်သောအုပ်စု	လယ်မြေဧက(၁၀) ဧကအောက် ၊ နွားတစ်ရှဉ်း ၊ လှည်း ၊ ထရိုကာ ထန်းရွက်မိုးအိမ် ၊ ဆိုင်ကယ် ၊ ဖုန်း ၊ (၁၀) ရက်စာ ဝမ်းစာ ဖုလုံ	၂၅	၂၆
၃	မပြေလည်ဆုံး အုပ်စု	ကျဘမ်း တစ်နေ့လုပ် တစ်နေ့စား ထန်းရွက်မိုး ထန်းရွက်ကာအိမ် (၁) ရက်စာဘဲ ဝမ်းစာဖုလုံ	၅၅	၅၈

ဇရာဇာ ပါးစိုင်း မှု ပုံစံ သုံးသပ်ချက်

ဇရာဇာ ပါးစိုင်း မှု ပုံစံ ရှေးဆွဲ ဆွေးနွေးခြင်း ကြောင့်

(၁) ကျေးဇူးတင်စွာဖြင့် ပြောရမည်ဟော စိတ်ထောင်စု အရေအတွက် ၊
အဆင့် အတင့် ပြောရမည်ဟော စိတ်ထောင်စု အရေအတွက် ၅ ဦး
ပွားပါး ဟော စိတ်ထောင်စု အရေအတွက်ကို အတိအကျ ခြုံငုံပါး
သိရှိခြင်း

(၂) ကျေးဇူးတင်စွာဖြင့် က ပြောရမည်ဟော ၊ ပွားပါး ဟော အဆင့်များ
ကိုမည်ကဲ့သို့ သတ်မှတ်သည့်ကို သိရှိခြင်း

(၃) ပွားပါး ဟော စိတ်ထောင်စု အရေအတွက်များ ပြား ခြင်း ကြောင့်
ကျေးဇူးတင်စွာဖြင့် ဖွဲ့ ဖြိုးရေး လုပ်ငန်းများ ပိုမိုဆောင်ရွက်ရန်
သိရှိခြင်း သည် ကကြောင်းအရာ အမျိုးမျိုး ကို သိရှိခြင်း
သည် အရေးပါ ဟော လူမှုဆက်ဆံခြင်း တစ်ခု ဖြစ်ကြောင်း
သုံးသပ်ခြင်း ပါသည်။

အဖွဲ့အစည်းချိတ်ဆက်ဖြင့် ဗဟိုကား ၂၀၂၄

ပြန်လေ့ကျင့်ရေး

ဆင်းပုဒ်ပုဒ်

၇၀၅ - ၁၁. ဇ. ၂၀၁၈



ပါဝင်ဆွေးနွေးသူများ - ကျေးရွာလူထု

ကမ္ဘာ့ကမ္ဘာ: ချိတ်ဆက်မှုဖြည့်ဆည်း သုံးသပ်ချက်

ကမ္ဘာ့ကမ္ဘာ: ချိတ်ဆက်မှုဖြည့်ဆည်း ဂျေ:ဆွဲ: ဝေ့:ဝေ့:ခြင်း:ကြောင့်

- (၁) ကျေးဇူးတင်တောင်းဆိုမှုတွင် ကမ္ဘာ့ကမ္ဘာ: မည်မျှပါကြောင်း သိရှိခြင်း
- (၂) မည်သည့်ကမ္ဘာ့: ကမ္ဘာ:က ကျေးဇူးတင်တောင်းဆိုမှု၊ ပွဲ:ဖြိုး:ကျား လုပ်ငန်းများ ဆောင်ရွက်ရာတွင် မည်မျှပါဝင်မှု အားကောင်းစွာ ဆိုကာ သိရှိခြင်း
- (၃) ကမ္ဘာ့ကမ္ဘာ: တစ်ခုနှင့် တစ်ခု မည်သို့ မည်ပုံ ချိတ်ဆက် နေသည်ကို သိရှိခြင်း၊ သို့သော် အကျိုးကျေးဇူးများမှာ ဤသို့ပါသည်။ လူမှုအဖွဲ့အစည်း တစ်ခု ဖြစ်ကြောင်း သုံးသပ်သိရှိပါသည်။

ရာသီခွင်ပြ ပြက္ခဒိန်

ကျေးရွာ အမည် = မှန်တော

အုပ်စု အမည် = ထီးပု

ရက်စွဲ ၁၁.၉.၂၀၁၈

အကြောင်းအရာ	တန်ခူး	ကဆုန်	နယုန်	ဝါဆို	ဝါခေါင်	တော်သလင်း	သီတင်းကျွတ်	တန်ဆောင်မုန်း	နတ်တော်	ပြာသို	တပို့တွဲ	တပေါင်း
ပွဲတော်ရက်	★ ★ ★ ★				★		★		★ ★			
ကျန်းမာရေး	★ ★				★ ★ ★		★ ★ ★				★ ★	
ထန်းတက်ချိန်		★ ★ ★ ★	★	★								
စိုက်ပျိုးချိန်		★ ★ ★ ★		★								
ရိတ်သိမ်းချိန်								★ ★		★ ★ ★	★	★
ရေရှားပါးချိန်	★ ★ ★ ★			★ ★						★		
လင်ငွေ		★ ★										
လမ်းပန်းဆက်သွယ်ရေး			★ ★			★ ★ ★ ★		★ ★		★ ★ ★		

ကုသိဒ္ဓါပဒေသနာ

ကုသိဒ္ဓါပဒေသနာ ရှေးဆွဲ ဆွဲခြင်း ဖြစ်

- (၁) မည်သည့်လများတွင် ရေကူးသည် ၊ မည်သည့်လများတွင် ရေပေါ်ပန်းသည်ကို သိရှိခြင်း
- (၂) မည်သည့်လများတွင် ဝင်ငွေကောင်းသည် ၊ မည်သည့်လများတွင် အလုပ် အကိုင် ဤပါသည်ကို သိရှိခြင်း
- (၃) မည်သည့်လတွင် နှိုက်ပျိုးသည် ၊ မည်သည့်လများတွင် ဂိုဏ်းသိမ်းသည် ကို သိရှိခြင်း
- (၄) မည်သည့်လများတွင် လမ်းပျက် ဆက်သွယ်ရေး ကောင်းသည် ၊ မကောင်း သည်ကို သိရှိခြင်း
- (၅) မည်သည့်လများတွင် ပွဲကော်များ ကျင်းပသည်ကို သိရှိခြင်း
- (၆) မည်သည့်လများတွင် ကျော်၊ မာရေ၊ မကောင်း၊ ဖြစ်တတ်သည်ကို သိရှိခြင်း၊ ထိုသို့ ကျေးဇူးပြုလှူတော် ဖြစ်တတ် လည်ပတ်မှုပုံစံကို အကြံ ဖော်ပြ၍ သိရှိနိုင်သည် အတွက် စီမံကိန်း လုပ်ငန်းများ အကောင် အထည်ဖော်၍ လများ ရွေးချယ်ရာတွင် များစွာ အကူအညီ ပေးနိုင်ကြောင်း သုံးသပ်လိုက်ပါသည်။

ကျား၊မ ရေးရာပင့်ကူအိမ် နှိုင်းယှဉ်ခြင်း

မှန်တောကျေးရွာ

ထီးပုအုပ်စု

ရက်စွဲ၊ ၁၁. ၉. ၂၀၁၈

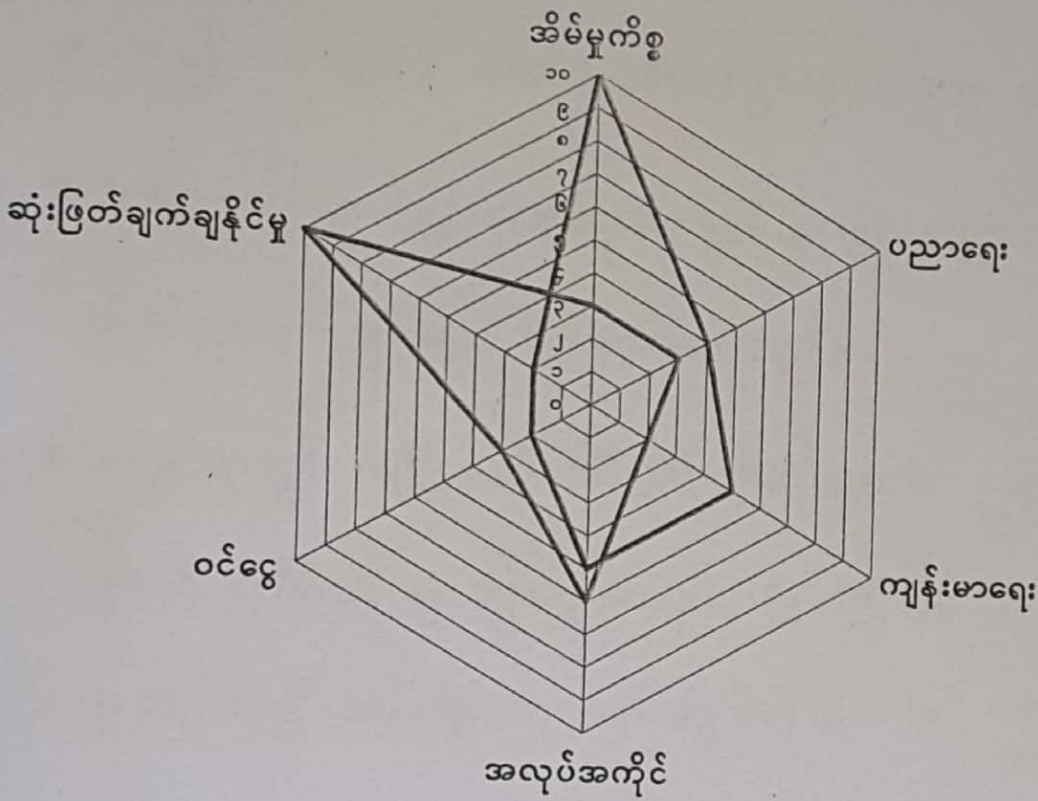

— ကျား

— မ

ပင်ကူကိတ်သုံးသပ်ခြင်း

ဆွေးနွေး ခြင်းနှင့် သုံးသပ် ခြင်း

- * အမျိုးသမီးများသည် ကိတ်ဖွဲ့ကိစ္စများတွင် အမျိုးသားများထက် ပို၍များစွာ ရှိသည်။
- * အမျိုးသမီးများသည် ဝေငွေရသော အလုပ်တွင်လည်း ဖြီး ကိတ်ဖွဲ့တွင် သာ၍ ရှေ့တက်

ခြင်း

- * အမျိုးသားများ၏ ပါဝင်ဆုံးဖြတ်ခွင့်သည် အများဆုံးဖြစ်သည်။
- * အမျိုးသမီးများသည် ယုတ္တရေးကားလည်း ရှေ့ခြင်းကြောင့် မဖြောင့်မဆို၍ ဂုဏ်ပါဝင်ဆုံးဖြတ်ခွင့် မရှိပဲ ဖြစ်နေတတ်သည်။
- * ကျေးဇူးတင် အမျိုးသမီး သို့သော် အသိပညာပေး ဆွေးနွေးဖွဲ့များ ၊ လုပ်ပိုင်ခွင့်နှင့် လုပ်ကားခများ တိုးတက်ပေးခြင်း ဖြစ် ဖို့ ဖြိုးရား လုပ်ငန်းများ ဆောင်ရွက်ရာတွင် အမျိုးသမီးများက လက်တွေ့ ခေါ်ခြင်း ဖြစ် ဆောင်ရွက် ညီသည်။

ကျား ၊ မပိုင်ဆိုင်မူလ ဇယား (ဂွန်စောဈေး-၅၅)

အရင်းအမြစ် သုံးစွဲမှု ပုံစံပြ ဇယား

ကျား	မ	ကျား + မ
ပုဆိုး	* ဆွဲငြိမ်း	* ရေတွင်း
ထန်းပင်	* နားကယ်	* ဒိန်
ယာ	* လက်ကောက်	* TV
ထွန်စက်	* မီးဖိုချောင်	
လှည်း		

အရင်းအမြစ် ထိန်းချုပ်မှု ပုံစံပြ ဇယား

ကျား	မ	ကျား + မ
* ပုဆိုး	* ဆွဲငြိမ်း	* ဒိန်
* ထွန်စက်	* နားကယ်	* TV
* လှည်း	* လက်ကောက်	* ယာ
* ထန်းပင်	* မီးဖိုချောင်	
* ရေတွင်း		

ကျား၊မ ယိုက်ဆိုင်မှုပြပုံစံ သုံးသပ်ချက်

ကျား၊မ ယိုက်ဆိုင်မှုပြပုံစံကို အသုံးပြု ဆွေးနွေးခြင်း ကာဖြင့်

- (၁) ကျေးဇူးပြုလူထု အနေဖြင့် မည်သည့် ပစ္စည်းများကို အများအားဖြင့် အမျိုးသားများက ယိုက်ဆိုင်သည်ဟု သတ်မှတ်သည်ကို သိရှိနိုင်ခြင်း
- (၂) ထိုနည်းတူ မည်သည့် ပစ္စည်းများကို အများအားဖြင့် အမျိုးသမီးများက ယိုက်ဆိုင်သည်ဟု သတ်မှတ်သည်ကို သိရှိနိုင်ခြင်း
- (၃) ထိုနည်းတူ မည်သည့် ပစ္စည်းများကို အများအားဖြင့် ဒုတိယလုံး ယိုက်ဆိုင်သည်ဟု သတ်မှတ်သည်ကို သိရှိနိုင်ခြင်း
- (၄) အများအားဖြင့် စက်ယန္တရား ဖြင့် ဆိုက်သော ပစ္စည်းများကို အမျိုးသားများကသာ ယိုက်ဆိုင်သည်ဟု သတ်မှတ်သည်ကို သိရှိနိုင်ခြင်း စသည့် အကြောင်းအရာများသည် အမျိုးသား၊ အမျိုးသမီး တစ်ဖက်တစ်ဖက် နှစ်ဖက် နှစ်ဖက် ယိုက်ဆိုင်ခြင်း၊ တစ်ဖက်တစ်ဖက် အခွင့်အရေး ရရှိမှုတို့ကို ဆွေးနွေးရာတွင် များစွာ အထောက်အကူ ပြုစေသည့် လူမှုဆက်သွယ်ရေး ဝန်ဆောင်မှု ဖြစ်ပါကြောင်း သုံးသပ်လိုက် ပါသည်။

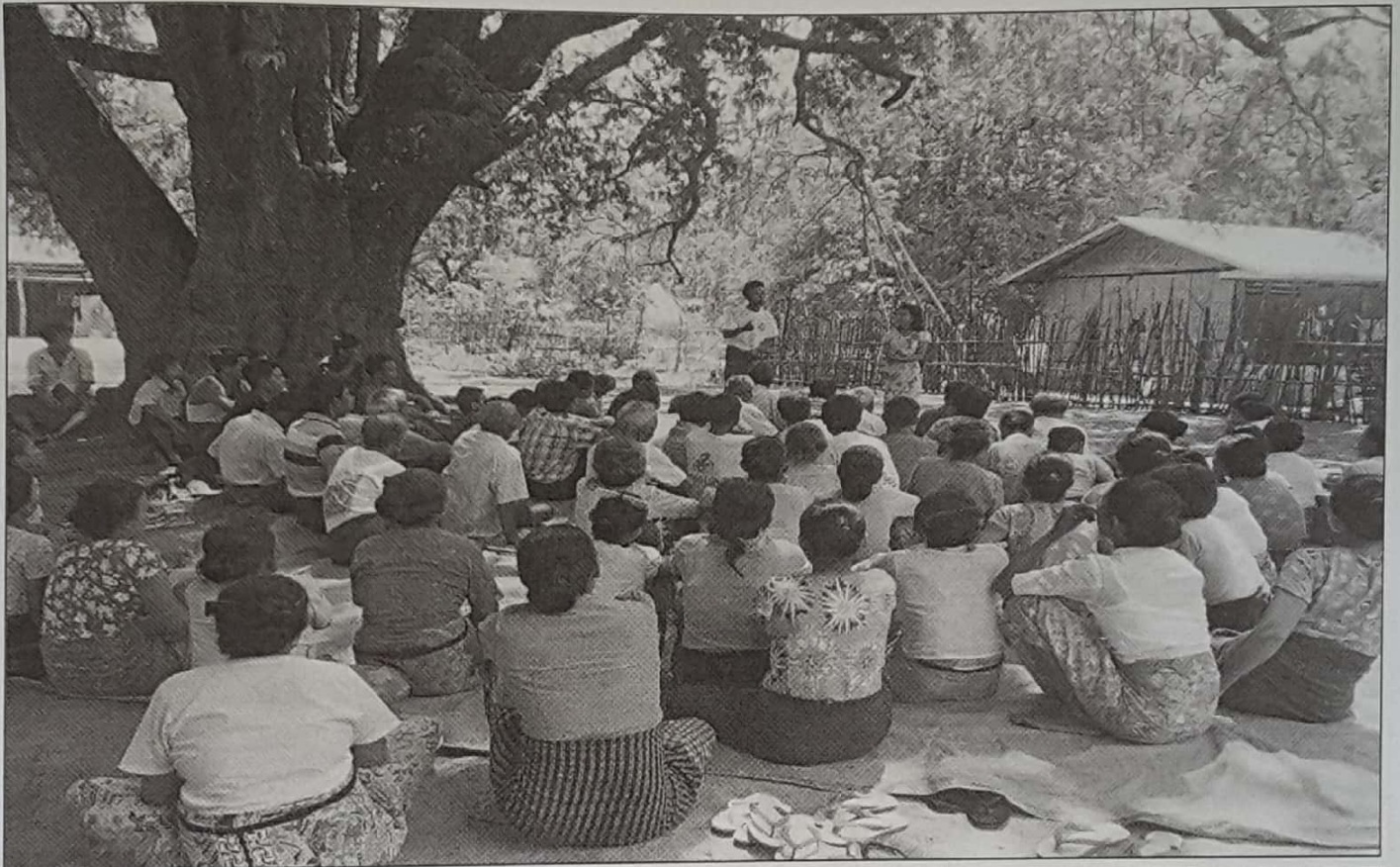



လူထုဗဟိုပြုစီမံကိန်း

ပုံစံစ-၁ ကျေးရွာအခြေခံအချက်အလက်များ (Form PC 1) ^

လမ်းညွှန်ချက်/ ကျေးရွာတစ်ရွာသို့ ပထမဆုံး မိတ်ဆက်ခရီးသွားရောက်သောအခါ လူထုစည်းရုံးရေးမှူးသည် ကျေးရွာခေါင်းဆောင်များအားကျေးရွာအချက်အလက်များကို မေတ္တာရပ်ခံ၍ တောင်းခံရသည်။ ဤအချက်အလက်များကို စီမံကိန်းမိတ်ဆက်အစည်းဝေးမတိုင်မီ တောင်းခံရမည်။ စီမံကိန်းမိတ်ဆက်အစည်းဝေးတွင် လူထုစည်းရုံးရေးမှူးသည် ဤအချက်အလက်များအား စစ်ဆေးပြီးမှန်ကန်အောင် ပြုလုပ်ရမည်။ ပြီးနောက်တွင် လူထုစည်းရုံးရေးမှူးမှ သတင်းအချက်အလက်ထဲသို့ Tablets မှ တဆင့် ဖြည့်သွင်းရမည်။

ကျေးရွာအုပ်ချုပ်ရေးမှူးအမည် ဦးတင်ဗွေ	ကျေးရွာအုပ်ချုပ်ရေးမှူး ၏ဖုန်းနံပါတ် ၀၅-၃၅၂၄၅၇၇၁၃	လူထုစည်းရုံးရေးမှူး၏အမည် ဦးကျော်အောင်
ပြည်နယ်/တိုင်းဒေသကြီး	မြို့နယ် ၉၅၀၆ ဇွဲ	ကျေးရွာအုပ်စု ထီးပူ ကျေးရွာ ဗဟိုတော

က. လူဦးရေ	အိမ်ထောင်စုအရေအတွက်	ကိုးကွယ်သည့်ဘာသာ	အိမ်ထောင်စုအရေအတွက်
လူမျိုးစု			
လူမျိုးစု (၁) ---ဗမာ---	၉၅	ဘာသာ(၁) ---ဗုဒ္ဓ---	
လူမျိုးစု (၂) -----		ဘာသာ(၂) -----	
လူမျိုးစုရော -----		ဘာသာရော -----	

	အမျိုးသား(အရေအတွက်)	အမျိုးသမီး(အရေအတွက်)
လူဦးရေ ၄၆၁	၂၂၆	၂၃၅
အိမ်ထောင်ဦးစီး ၉၅	၈၆	၉

(ခ) လက်လှမ်းမီအသုံးပြုနိုင်သည့် အဆောက်အအုံများ

စာသင်ကျောင်း	အမှတ်ခြံပိ	ကျန်းမာရေး	အမှတ်ခြံပိ	ဘာသာရေးအဆောက်အအုံ	အမှတ်ခြံပိ
အထက်တန်းကျောင်း	<input type="checkbox"/>	ဆေးရုံ	<input type="checkbox"/>	စေတီ	<input checked="" type="checkbox"/>
အလယ်တန်းကျောင်း	<input type="checkbox"/>	ကျန်းမာရေးဌာန	<input type="checkbox"/>	ဘုန်းကြီးကျောင်း	<input checked="" type="checkbox"/>
မူလတန်းကျောင်း	<input checked="" type="checkbox"/>	ကျန်းမာရေးဌာနခွဲ	<input type="checkbox"/>	ဟိန္ဒူဘုရားကျောင်း	<input type="checkbox"/>
မူကြိုကျောင်း	<input type="checkbox"/>	ဆေးပေးခန်း	<input type="checkbox"/>	ခရစ်ယာန်ကျောင်း	<input type="checkbox"/>
အခြား	<input type="checkbox"/>	အခြား	<input type="checkbox"/>	ဗလီ	<input type="checkbox"/>
				အခြား	<input type="checkbox"/>
မှတ်ချက်		မှတ်ချက်		မှတ်ချက်	နုတ်စဉ်



လူထုဗဟိုပြုစီမံကိန်း

(ဂ) ကျွမ်းကျင်သူများမှတ်တမ်း ၊ ကျေးရွာတွင်နေထိုင်သော သို့မဟုတ် တခြားရွာမှလာရောက်သောကျွမ်းကျင်သူများ

(၁) စာသင်ကျောင်း			(၂) ကျန်းမာရေး			(၃) လက်မှုပညာရှင်		
	ရွာတွင် နေ ထိုင်သူ	အခြား ရွာမှ လာသူ		ရွာတွင် နေ ထိုင်သူ	အခြား ရွာမှ လာသူ		ရွာတွင် နေ ထိုင်သူ	အခြား ရွာမှ လာသူ
မူလတန်းပြ ဆရာဆရာမ	<input type="checkbox"/>	<input checked="" type="checkbox"/>	ဆရာဝန်	<input type="checkbox"/>	<input type="checkbox"/>	လက်သမား	<input checked="" type="checkbox"/>	<input type="checkbox"/>
အထက်တန်းပြ ဆရာဆရာမ	<input type="checkbox"/>	<input type="checkbox"/>	လက်ထောက် ကျန်းမာရေးမှူး	<input type="checkbox"/>	<input type="checkbox"/>	ပန်းရုံ	<input checked="" type="checkbox"/>	<input type="checkbox"/>
အလယ်တန်းပြ ဆရာဆရာမ	<input type="checkbox"/>	<input type="checkbox"/>	အမျိုးသမီးကျန်း မာရေးဆရာမ	<input type="checkbox"/>	<input type="checkbox"/>	လျှပ်စစ်ဆိုင်ရာ	<input type="checkbox"/>	<input type="checkbox"/>
မူကြိုဆရာ၊ ဆရာမ	<input type="checkbox"/>	<input type="checkbox"/>	အရံသားဖွား	<input type="checkbox"/>	<input type="checkbox"/>	ရေပိုက်သွယ်သူ	<input type="checkbox"/>	<input type="checkbox"/>
အခြား	<input type="checkbox"/>	<input type="checkbox"/>	ပြည်သူ့ကျန်းမာရေး လုပ်သား (၁)/(၂)	<input type="checkbox"/>	<input type="checkbox"/>	စက်ပြင်ဆရာ	<input type="checkbox"/>	<input type="checkbox"/>
မှတ်ချက်			မှတ်ချက်			မှတ်ချက်		

(ဃ) ကျေးရွာသို့ ရောက်ရှိနိုင်သည့်လမ်းအခြေအနေ / ကျေးရွာတစ်ရွာသည် ၎င်း၏ကျေးရွာအုပ်စုနှင့် ဆက်သွယ်ထားသော လမ်းအခြေအနေ (အောက်ပါတို့ကိုပိုင်းပါ)

ကျောက်ကြမ်းလမ်း: _____ ကတ္တရာလမ်း: _____ ကွန်ကရစ်လမ်း: _____ မော်တော်ဆိုင်ကယ်လမ်း: _____
 ကျောက်ခင်းလမ်း: _____ မြေသားလမ်း: _____ လူသွားလမ်း: _____ အခြား: _____

(င) ကျေးရွာဖွံ့ဖြိုးမှုစီမံချက်

(၁) လူထုဗဟိုပြုစီမံကိန်းမစတင်မီ ဤကျေးရွာတွင်ကျေးရွာဖွံ့ဖြိုးမှု စီမံချက်ရှိခဲ့ပါသလား? ရှိပါသည်/မရှိပါ/မသိပါ
 (၂) ရှိခဲ့ပါလျှင် ဤစီမံချက်ကို မည်သည့် ခုနှစ်တွင်ပြင်ဆင်ခဲ့ပါသနည်း? နှစ်-----/မသိပါ
 (၃) ဤစီမံချက်ကို မြို့နယ်မှအတည်ပြုခဲ့ပါသလား? ပြုခဲ့ပါသည်/မပြုခဲ့ပါ /မသိပါ

(စ) ဓရီအကွာအဝေး

(၁) ဤကျေးရွာ၏ဗဟိုမှ၎င်းကျေးရွာအုပ်စု၏ဗဟိုအထိခရီးမိုင်မည်မျှကွာဝေးသနည်း? မိုင်-----/မသိပါ
 (၂) ဤကျေးရွာမှ ၎င်းကျေးရွာအုပ်စုဗဟိုအထိသွားလာရာတွင်ကြာမြင့်သည့်အချိန်

ခြောက်သွေ့ရာသီတွင်ကြာချိန် ----- ဘဝိန် ----- ထော်လာဂျီ/မော်တော်ဆိုင်ကယ်/ခြေလျှင်/လား/မော်တော်ဘုတ်/
 အခြား: -----
 မိုးရာသီတွင်ကြာချိန် ----- ဘဝိန် ----- ထော်လာဂျီ/မော်တော်ဆိုင်ကယ်/ခြေလျှင်/လား/မော်တော်ဘုတ်/
 အခြား: -----

(ဆ) ပတ်ဝန်းကျင်ဆိုင်ရာသဘာဝဘေးအန္တရာယ် -

ဤကျေးရွာတွင်ကြေးခြင်းကဲ့သို့ သဘာဝဘေးအန္တရာယ်ကျရောက်ဖူးခြင်းရှိပါသလား။
 မရှိပါ ရှိပါသည် ရှိလျှင်ဖော်ပြပါ -----



လူထုဗဟိုပြုစီမံကိန်း

(ဇ) ကျေးရွာတွင် ဖွဲ့စည်းထားသော အဖွဲ့အစည်းများ
လူထုဗဟိုပြုစီမံ ကိန်းမတိုင်မီ ဤကျေးရွာတွင် ကျေးရွာဖွံ့ဖြိုးရေးအတွက် အစိုးရ(သို့)ရွာသားများကိုယ်တိုင်(သို့) စီမံကိန်းတစ်ခုခုမှ
ဖွဲ့စည်းထားသည့် အဖွဲ့အစည်းများရှိပါသလား။

(၁) အက်ရှင် တွင် ကော်မတီ

(၂) -----

ကျေးရွာခေါင်းဆောင်

အမည် ဦးတင်ဗွေ

လက်မှတ် *Tuy* နေ့စွဲ ၆. 3. 2016

လူထုစည်းရုံးရေးမှူး

အမည် ဦးကျော်ဇော်ဖြူ

လက်မှတ် *kyaw* နေ့စွဲ ၆. 3. 2016

ပုံစံ - ၈ - ၁ ကျေးရွာအခြေခံအချက်အလက်များ (Form PC 1)

လမ်းညွှန်ချက်၊ ကျေးရွာတစ်ရွာသို့ ပထမဆုံးမိတ်ဆက်ခရီး သွားရောက်သောအခါ လူထုစည်းရုံးရေးမှူးသည် ကျေးရွာ ခေါင်းဆောင်များအား ကျေးရွာအချက်အလက်များကို မေတ္တာရပ်ခံ၍ တောင်းခံရမည်။ ဤအချက်အလက်များကို စီမံကိန်း မိတ်ဆက်အစည်းဝေးမတိုင်မီတောင်းခံရမည်။ စီမံကိန်းမိတ်ဆက်အစည်းဝေးတွင် လူထုစည်းရုံးရေးမှူးသည် ဤအချက်အလက် များအား စစ်ဆေးပြီး မှန်ကန်အောင်ပြုလုပ်ရမည်။ ပြီးနောက်တွင် လူထုစည်းရုံးရေးမှူးမှ သတင်းအချက်အလက်ထံသို့ Tablets မှ တာဆင့် ဖြည့်သွင်းရမည်။

ကျေးရွာအုပ်ချုပ်ရေးမှူး အမည် ဒါ.ဘောင်းကျော်	ကျေးရွာအုပ်ချုပ်ရေးမှူး၏ ဖုန်းနံပါတ် ၀၉-၇၉၄၅၆၃၀၈၆	လူထုစည်းရုံးရေးမှူး၏ အမည် ဒေါ်စွယ်အိမ်စိန်
ပြည်နယ်၊တိုင်းဒေသကြီး၊ မြို့နယ် ပဲခူးလယ်၊ မြို့နယ် မှောင်ဦး	ကျေးရွာအုပ်စု အိပ်ပု	ကျေးရွာ ဖျံဂေါ

က၊ လူဦးရေ

လူမျိုးစု	အိမ်ထောင်စုအရေအတွက်	ကိုးကွယ်သည့်ဘာသာ	အိမ်ထောင်စုအရေအတွက်
လူမျိုးစု (၁) ---ဗမာ---	၉၅	ဘာသာ (၁) ---ဗုဒ္ဓ---	၉၅
လူမျိုးစု (၂) -----		ဘာသာ (၂) -----	
လူမျိုးစု (၃) -----		ဘာသာ (၃) -----	
လူမျိုးစုရော -----		ဘာသာရော -----	
	အရေအတွက်		
မသန်စွမ်းသူများ	၆		
သက်ကြီးရွယ်အိုများ (၆၅ နှစ် နှင့် အထက်)	၂၆		
စစ်ဘေးရှောင်	-		

၄၆၁	အမျိုးသား (အရေအတွက်)	အမျိုးသမီး (အရေအတွက်)
လူဦးရေ	၂၂၆	၂၃၅
လူမျိုးစု (၁) ---ဗမာ---		
လူမျိုးစု (၂) -----		
လူမျိုးစု (၃) -----		
အိမ်ထောင်ဦးစီး	၈၇	၈

(ခ) အခြေခံအထောက်အအုံ အသုံးအဆောင်များ

စာသင်ကျောင်း	အမှတ် ခြံပါ	ကျန်းမာရေး	အမှတ် ခြံပါ	ဘာသာရေး အထောက် အအုံများ	အမှတ် ခြံပါ
အထက်တန်းကျောင်း	<input type="checkbox"/>	ဆေးရုံ	<input type="checkbox"/>	စေတီ	<input checked="" type="checkbox"/>
အလယ်တန်းကျောင်း	<input type="checkbox"/>	ကျန်းမာရေးဌာန	<input type="checkbox"/>	ဘုန်းကြီးကျောင်း	<input checked="" type="checkbox"/>
မူလတန်းကျောင်း	<input checked="" type="checkbox"/>	ကျန်းမာရေးဌာနခွဲ	<input type="checkbox"/>	ဟိန္ဒူဘုရားကျောင်း	<input type="checkbox"/>
မူကြိုကျောင်း	<input type="checkbox"/>	ဆေးပေးခန်း	<input type="checkbox"/>	ခရစ်ယာန်ကျောင်း	<input type="checkbox"/>
အခြား	<input type="checkbox"/>	အခြား	<input type="checkbox"/>	ဗလီ	<input type="checkbox"/>
				အခြား	<input checked="" type="checkbox"/>
မှတ်ချက်		မှတ်ချက်		မှတ်ချက်	၃၀/၆၃

(ဂ) ကျွမ်းကျင်သူများမှတ်တမ်း (ကျေးရွာတွင်နေထိုင်သော သို့မဟုတ် တခြားရွာမှလာရောက်သော ကျွမ်းကျင်သူများ)

(၁) စာသင်ကျောင်း			(၂) ကျန်းမာရေး			(၃) လက်မှုပညာရှင်		
	ရွာတွင် နေထိုင်သူ	အခြား ရွာမှ လာသူ		ရွာတွင် နေထိုင်သူ	အခြား ရွာမှ လာသူ		ရွာတွင် နေထိုင်သူ	အခြား ရွာမှ လာသူ
မူလတန်းပြဆရာ/မ	<input type="checkbox"/>	<input checked="" type="checkbox"/>	ဆရာဝန်	<input type="checkbox"/>	<input type="checkbox"/>	လက်သမား	<input type="checkbox"/>	<input checked="" type="checkbox"/>
အထက်တန်းပြဆရာ/မ	<input type="checkbox"/>	<input type="checkbox"/>	လက်ထောက် ကျန်းမာရေးမှူး	<input type="checkbox"/>	<input type="checkbox"/>	ပန်းရံ	<input type="checkbox"/>	<input checked="" type="checkbox"/>
အလယ်တန်းပြဆရာ/မ	<input type="checkbox"/>	<input type="checkbox"/>	အမျိုးသမီးကျန်းမာရေး ဆရာမ	<input type="checkbox"/>	<input type="checkbox"/>	လှုပ်စစ်ကျွမ်းကျင်၊ ဝါးသမား	<input type="checkbox"/>	<input checked="" type="checkbox"/>
မူကြိုဆရာ/မ	<input type="checkbox"/>	<input type="checkbox"/>	သားဖွားဆရာမ	<input type="checkbox"/>	<input type="checkbox"/>	ရေပိုက်သွယ်သူ	<input type="checkbox"/>	<input checked="" type="checkbox"/>
အခြား	<input type="checkbox"/>	<input type="checkbox"/>	ပြည်သူ့ကျန်းမာရေး လုပ်သား	<input type="checkbox"/>	<input type="checkbox"/>	စက်ပြင်ဆရာ	<input type="checkbox"/>	<input type="checkbox"/>
မှတ်ချက်				မှတ်ချက်				မှတ်ချက်

(ဃ) ကျေးရွာသို့ ရောက်ရှိနိုင်သည့် လမ်းအခြေအနေ / ကျေးရွာတစ်ရွာသည် ၎င်း၏ ကျေးရွာအုပ်စုနှင့် ဆက်သွယ်ထားသော လမ်းအခြေအနေ (အောက်ပါတို့ကို ဝိုင်းပါ)

ကျောက်ကြမ်းလမ်း: _____ ကတ္တရာလမ်း: _____ ကွန်ကရစ်လမ်း: _____ မော်တော်ဆိုင်ကယ်လမ်း: _____
 ကျောက်ခင်းလမ်း: _____ မြေသားလမ်း: _____ လူသွားလမ်း: _____ အခြား: _____

(င) ကျေးရွာဖွံ့ဖြိုးမှုစီမံချက်

ပိုင်းပါ.

- (၁) လူထုပဟိုပြုစီမံကိန်းမစတင်မီ ဤကျေးရွာတွင်ကျေးရွာဖွံ့ဖြိုးမှု စီမံချက်ရှိခဲ့ပါသလား? ရှိပါသည် / မရှိပါ / မသိပါ
- (၂) ရှိခဲ့ပါလျှင် ဤစီမံချက်ကို မည်သည့် စနစ်တွင်ပြင်ဆင်ခဲ့ပါသနည်း? နစ် ၂၀၁၅ မသိပါ
- (၃) ဤစီမံချက်ကို မြို့နယ်မှအတည်ပြုခဲ့ပါသလား? ပြုခဲ့ပါသည် / မပြုခဲ့ပါ / မသိပါ

(စ) ခရီးအကွာအဝေး

- (၁) ဤကျေးရွာ၏ပဟိုမှ ၎င်းကျေးရွာအုပ်စု၏ပဟိုအထိ ခရီးမိုင်မည်မျှကွာဝေးသနည်း? မိုင် ၁ / မသိပါ
- (၂) ဤကျေးရွာမှ ၎င်းကျေးရွာအုပ်စုပဟိုအထိ သွားလာရာတွင်ကြာမြင့်သည့်အချိန်။

ခြောက်သွေ့ရာသီတွင်ကြာချိန် ၀၀:၃၀:၀၀ ထော်လာဂျီ/မော်တော်ဆိုင်ကယ်/ခြေလျှင်/လား/မော်တော်ဘုတ်/အခြား: _____
 မိုးရာသီတွင်ကြာချိန် ၀၀:၄၅:၀၀ ထော်လာဂျီ/မော်တော်ဆိုင်ကယ်/ခြေလျှင်/လား/မော်တော်ဘုတ်/အခြား: _____

(ဆ) ပတ်ဝန်းကျင်ဆိုင်ရာ သဘာဝဘေးအန္တရာယ်

ဤကျေးရွာတွင် ရေကြီးခြင်းကဲ့သို့ သဘာဝဘေးအန္တရာယ်ကျရောက်မှုခြင်း ရှိပါသလား။
 မရှိပါ ရှိပါသည် ရှိလျှင်ဖော်ပြပါ ၁၀၁၆ မြေငလျင်မျှော် ကျောင်းဆေးစခန်း

(၆) ကျေးရွာတွင် ဖွဲ့စည်းထားသော အဖွဲ့အစည်းများ လူထုဗဟိုပြုစီမံကိန်းမတိုင်မီ ဤကျေးရွာတွင် ကျေးရွာဖွံ့ဖြိုးရေးအတွက် အစိုးရ (သို့) ရွာသားများကိုယ်တိုင်(သို့) စီမံကိန်းတစ်ခုခုမှ ဖွဲ့စည်းထားသည့် အဖွဲ့အစည်းများရှိပါသလား။

- (၁) ရေ ကော်မတီ
- (၂) ရေခြံ ရေ ကော်မတီ
- (၃) လူငယ်အဖွဲ့ အစည်း

ကျေးရွာခေါင်းဆောင်

အမည် ဦးသောင်းကျော်

လက်မှတ် [Signature] နေ့စွဲ ၂၀.၁၂.၂၀၁၆

လူထုစည်းရုံးရေးမှူး

အမည် မိန့်စွယ်စိုဦးစိုင်း

လက်မှတ် [Signature] နေ့စွဲ ၂၀.၁၂.၂၀၁၆

၅) GAO ဗဟိုဌာန၏ စင်စားဖြန့်ဖြူးပါသနည်း

ဦးဘေဇလ်ကျော်

၀၇- 7945 63088

ဒေါ်ကျယ်နီအုန်း.၀၉.

အိမ်ထောင်စုအရေအတွက်	မြို့နယ်	ကျေးရွာအုပ်စု	ကျေးရွာ
မန္တလေး	စောစောမြို့	တိပင်	မြန်ကော

ကား လူဦးရေ

လူမျိုးစု	အိမ်ထောင်စုအရေအတွက်	ကိုးကွယ်သည့်ဘာသာ	အိမ်ထောင်စုအရေအတွက်
လူမျိုးစု (၁) --- မြန်မာ ---	၈၀	ဘာသာ (၁) --- မြန်မာ ---	၈၀
လူမျိုးစု (၂) -----		ဘာသာ (၂) -----	
လူမျိုးစုရော -----		ဘာသာရော -----	
အခြား			
	အရေအတွက်		
မသန်စွမ်းသူများ	၆		
သက်ကြီးရွယ်အိုများ (၆၅ နှစ် နှင့် အထက်)	၂၉		
ဝစ်ဘေးရှောင်			

လူဦးရေ	အမျိုးသား အရေအတွက်	အမျိုးသမီး (အရေအတွက်)
လူမျိုးစု (၁) --- မြန်မာ ---	၂၃၀၁	၂၁၀
လူမျိုးစု (၂) -----		
အခြား		
အိမ်ထောင်စုဦးစီး	၇၄	၆

(ခ) အခြေခံအဆောက်အအုံ အသုံးအဆောင်များ

စာသင်ကျောင်း	အမှတ် ခြံပိ	ကျန်းမာရေး	အမှတ် ခြံပိ	ဘာသာရေး အဆောက် အအုံများ	အမှတ် ခြံပိ
အထက်တန်းကျောင်း	<input type="checkbox"/>	ဆေးရုံ	<input type="checkbox"/>	ဝေတီ	
အလယ်တန်းကျောင်း	<input type="checkbox"/>	ကျန်းမာရေးဌာန	<input type="checkbox"/>	ဘုန်းကြီးကျောင်း	<input checked="" type="checkbox"/>
မူလတန်းကျောင်း	<input checked="" type="checkbox"/>	ကျန်းမာရေးဌာနခွဲ	<input type="checkbox"/>	ဟိန္ဒူဘုရားကျောင်း	<input type="checkbox"/>
မူကြိုကျောင်း	<input type="checkbox"/>	ဆေးပေးခန်း	<input type="checkbox"/>	ရေငံယာန်ကျောင်း	<input type="checkbox"/>
အခြား	<input type="checkbox"/>	အခြား	<input type="checkbox"/>	ဗလီ	<input type="checkbox"/>
				အခြား	<input checked="" type="checkbox"/>
မှတ်ချက်		မှတ်ချက်		မှတ်ချက်	

၂၀၀၃

(၈) ကျွမ်းကျင်သူများမှတ်တမ်း (ကျေးရွာတွင်နေထိုင်သော သို့မဟုတ် အခြားနေထိုင်ရာကပ်သော ကျွမ်းကျင်သူများ)

(၈) ကျွမ်းကျင်သူများ			(၉) ကျွမ်းကျင်သူများ		
အမျိုးအမည်	အခြားအဖွဲ့အစည်း	အခြားအဖွဲ့အစည်း	အမျိုးအမည်	အခြားအဖွဲ့အစည်း	အခြားအဖွဲ့အစည်း
မှတ်တမ်းပြင်ဆင်ရေး	<input type="checkbox"/>	<input checked="" type="checkbox"/>	အခြားအဖွဲ့အစည်း	<input type="checkbox"/>	<input type="checkbox"/>
အထောက်အကူပြုဆရာ/မ	<input type="checkbox"/>	<input type="checkbox"/>	လက်ခံသော ကျန်းမာရေးပျို့	<input type="checkbox"/>	<input type="checkbox"/>
အလယ်တန်းပြဆရာ/မ	<input type="checkbox"/>	<input type="checkbox"/>	အမျိုးသမီးကျန်းမာရေးဆရာမ	<input type="checkbox"/>	<input type="checkbox"/>
မူကြံဆရာ/မ	<input type="checkbox"/>	<input type="checkbox"/>	သားဖွားဆရာမ	<input type="checkbox"/>	<input type="checkbox"/>
အခြား	<input type="checkbox"/>	<input type="checkbox"/>	ပြည်သူ့ကျန်းမာရေးလုပ်သား	<input type="checkbox"/>	<input type="checkbox"/>
မှတ်ချက်	မှတ်ချက်			မှတ်ချက်	

(ဃ) ကျေးရွာသို့ ရောက်ရှိနိုင်သည့် လမ်းအခြေအနေ / ကျေးရွာတစ်ရွာသည် ၎င်း၏ ကျေးရွာအုပ်စုနှင့် ဆက်သွယ်ထားသော လမ်းအခြေအနေ (အောက်ပါတို့ကို ဝိုင်းပါ)

ကျောက်ကြမ်းလမ်း: ကတ္တရာလမ်း: ကွန်ကရစ်လမ်း: မော်တော်ဆိုင်ကယ်လမ်း
 ကျောက်ခင်းလမ်း: မြေသားလမ်း: လူသွားလမ်း: အခြား: _____

(င) ကျေးရွာဖွံ့ဖြိုးမှုစီမံချက်

- (၁) လူထုပတ်ဝန်းကျင်ထိခိုက်မှုမရှိစေရန် ဤကျေးရွာတွင် ကျေးရွာဖွံ့ဖြိုးမှု စီမံချက်ရှိခဲ့ပါသလား? ဝိုင်းပါ
 ရှိပါသည် / မရှိပါ / မသိပါ
- (၂) ရှိခဲ့ပါလျှင် ဤစီမံချက်ကို မည်သည့် ခုနှစ်တွင် ပြင်ဆင်ခဲ့ပါသနည်း? နှစ်----- / မသိပါ
- (၃) ဤစီမံချက်ကို မြို့နယ်မှ အတည်ပြုခဲ့ပါသလား? ပြုခဲ့ပါသည် / မပြုခဲ့ပါ / မသိပါ

(စ) ခရီးအကွာအဝေး

- (၁) ဤကျေးရွာ၏ပတ်ဝန်းကျင်မှ ၎င်းကျေးရွာအုပ်စု၏ပတ်ဝန်းကျင်အထိ ခရီးမိုင်မည်မျှကွာဝေးသနည်း? မိုင်----- / မသိပါ
- (၂) ဤကျေးရွာမှ ၎င်းကျေးရွာအုပ်စု၏ပတ်ဝန်းကျင်အထိ သွားလာရာတွင် ကြာမြင့်သည့်အချိန်။

ခြောက်သွေ့ရာသီတွင် ကြာချိန် ၀၀:၂၀:၀၀ ထော်လာရီ / မော်တော်ဆိုင်ကယ် / ခြေလျင် / လား / မော်တော်ဘုတ် / အခြား: _____

မိုးရာသီတွင် ကြာချိန် ၀၀:၄၅:၀၀ ထော်လာရီ / မော်တော်ဆိုင်ကယ် / ခြေလျင် / လား / မော်တော်ဘုတ် / အခြား: _____

(ဆ) ဖတ်ဝန်းကျင်ဆိုင်ရာ သဘာဝဘေးအန္တရာယ်

ဤကျေးရွာတွင် ရေကြီးခြင်းကဲ့သို့ သဘာဝဘေးအန္တရာယ်ကျရောက်မှုခြင်း ရှိပါသလား။
 မရှိပါ ရှိပါသည် ရှိလျှင် ဖော်ပြပါ မေ့လျော့ပျောက်ကျောင်းအကွဲ

(၆) ကျေးရွာတွင် ဖွဲ့စည်းထားသော အဖွဲ့အစည်းများ

လူထုတိုက်ပြုစီမံကိန်းမတိုင်မီ ဤကျေးရွာတွင် ကျေးရွာဖွံ့ဖြိုးရေးအတွက် အစိုးရ (သို့) ရွာသားများကိုယ်တိုင် (သို့) စီမံကိန်းတစ်ခုခုမှ ဖွဲ့စည်းထားသည့် အဖွဲ့အစည်းများရှိပါသလား။

(၁) ရေဇာတ်မတီ ၁ ဖြစ်ဇာတ်မတီ

(၂) ကျေးရွာဖွံ့ဖြိုးရေးအဖွဲ့

(၇) အထွေထွေအုပ်ချုပ်ရေး ဦးစီးဌာန (GAD) မှ မှတ်တမ်းတင်ထားခြင်း

ဤကျေးရွာသည် အထွေထွေအုပ်ချုပ်ရေး ဦးစီးဌာန (GAD) မှ မှတ်တမ်းတင်ထားမှု ရှိပါသလား။

မရှိပါ ရှိပါသည်

ကျေးရွာခေါင်းဆောင်

အမည် ဦးသောင်းကျော်

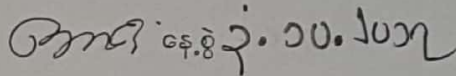
လက်မှတ်  နေ့စွဲ ၃. ၁၀. ၂၀၁၇

လူထုစည်းရုံးရေးမှူး

အမည် ဒေါ်ဇော်စိန်စိန်စိန်

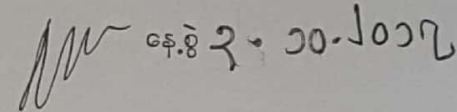
လက်မှတ်  နေ့စွဲ ၃. ၁၀. ၂၀၁၇

ပုံစံ - ၀ - ၀ ကျေးရွာအခြေခံအချက်အလက်များ (Form PC 1)

ကျေးရွာအခြေခံအချက်အလက်များကို ဖြည့်စွက်ရန်အတွက် ဤအချက်အလက်များကို ဖြည့်စွက်ရမည်။ ဤအချက်အလက်များကို ဖြည့်စွက်ရန်အတွက် ဤအချက်အလက်များကို ဖြည့်စွက်ရမည်။ ဤအချက်အလက်များကို ဖြည့်စွက်ရမည်။ ဤအချက်အလက်များကို ဖြည့်စွက်ရမည်။

ကျေးရွာခေါင်းဆောင် အမည် ဦးတင်ဖွေ	ကျေးရွာခေါင်းဆောင်၏ ဖုန်းနံပါတ် ၀၇-၇၄၄၅၃၁၂၂၈	လူထုစည်းရုံးရေးမှူး၏ အမည် ဒေါ်စွယ်နီညွန့်စိန်
အခြေခံအချက်အလက် ဇွန်လ	မြို့နယ် ညောင်ဦး	ကျေးရွာအုပ်စု တိဗု
		ကျေးရွာ မြန်တော

ကျေးရွာအခြေခံအချက်အလက်များ

လူမျိုးစု	အိမ်ထောင်စုအရေအတွက်	ကိုးကွယ်သည့်ဘာသာ	အိမ်ထောင်စုအရေအတွက်
လူမျိုးစု (၁) ဗမာ	၉၅	ဘာသာ (၁) ဗုဒ္ဓ	၉၅
လူမျိုးစု (၂) -----		ဘာသာ (၂) -----	
လူမျိုးစု (၃) -----		ဘာသာ (၃) -----	
လူမျိုးစုရော -----		ဘာသာရော -----	
အခြား			
	အရေအတွက်		
သန်စွမ်းသူများ	-		
အကျိုးရှိသူများ (၆၅ နှစ် နှင့် အထက်)			
အခြား			

	အမျိုးသား (အရေအတွက်)	အမျိုးသမီး (အရေအတွက်)
လူဦးရေ ၄၆၁		
လူမျိုးစု (၁) ဗမာ	၂၂၅	၂၃၆
လူမျိုးစု (၂) -----		
လူမျိုးစု (၃) -----		
အခြား		
အိမ်ထောင်စုဦးစီး		

(၉) အခြေခံအဆောက်အအုံ အသုံးအဆောင်များ

တည်ဆောက်ရေးအမျိုးအမည်	အမှတ် ခြုံငုံပါ	ကျန်းမာရေး	အမှတ် ခြုံငုံပါ	ဘာသာရေး အဆောက် အအုံများ	အမှတ် ခြုံငုံပါ
မူကြိုကျောင်း	<input type="checkbox"/>	တိုက်နယ်ဆေးရုံ	<input type="checkbox"/>	စေတီ	<input checked="" type="checkbox"/>
မူလတန်းကျောင်း	<input checked="" type="checkbox"/>	ကျန်းမာရေးဌာန	<input type="checkbox"/>	ဘုန်းကြီးကျောင်း	<input checked="" type="checkbox"/>
မူလွန်ကျောင်း	<input type="checkbox"/>	ကျန်းမာရေးဌာနခွဲ	<input type="checkbox"/>	ဟိန္ဒူဘုရားကျောင်း	<input type="checkbox"/>
အလယ်တန်းကျောင်း	<input type="checkbox"/>	ဆေးပေးခန်း	<input type="checkbox"/>	ခရစ်ယာန်ကျောင်း	<input type="checkbox"/>
လယ်လွန်ကျောင်း	<input type="checkbox"/>	အခြား	<input type="checkbox"/>	ဗလီ	<input type="checkbox"/>
အထက်တန်းကျောင်း	<input type="checkbox"/>			အခြား	<input checked="" type="checkbox"/>
အခြား	<input type="checkbox"/>				
မှတ်ချက်		မှတ်ချက်		မှတ်ချက်	၃၀၈၀၅

(၁၀) ကျွမ်းကျင်သူများမှတ်တမ်း (ကျေးရွာတွင်နေထိုင်သော သို့မဟုတ် တခြားရွာမှလာရောက်သော ကျွမ်းကျင်သူများ)

(၁) တည်ဆောက်ရေး			(၂) ကျန်းမာရေး			(၃) လက်မှုပညာရှင်		
	ရွာတွင်နေ ထိုင်သူ	အခြားရွာမှ လာသူ		ရွာတွင်နေ ထိုင်သူ	အခြား ရွာမှ လာသူ		ရွာတွင် နေထိုင်သူ	အခြား မှလာသူ
မူလတန်းပြ ဆရာ/မ	<input type="checkbox"/>	<input type="checkbox"/>	ဆရာဝန်	<input type="checkbox"/>	<input type="checkbox"/>	လက်သမား	<input type="checkbox"/>	<input type="checkbox"/>
အထက်တန်းပြ ဆရာ/မ	<input type="checkbox"/>	<input type="checkbox"/>	လက်ထောက် ကျန်းမာရေးမှူး	<input type="checkbox"/>	<input type="checkbox"/>	ပန်းရံ	<input type="checkbox"/>	<input type="checkbox"/>
အလယ်တန်းပြ ဆရာ/မ	<input type="checkbox"/>	<input type="checkbox"/>	အမျိုးသမီးကျန်းမာရေး ဆရာမ	<input type="checkbox"/>	<input type="checkbox"/>	လျှပ်စစ်ကျွမ်းကျင်၊ မီးသမား	<input type="checkbox"/>	<input type="checkbox"/>
မူကြိုဆရာ/မ	<input type="checkbox"/>	<input type="checkbox"/>	သားဖွားဆရာမ	<input type="checkbox"/>	<input type="checkbox"/>	ရေပိုက်သွယ်သူ	<input type="checkbox"/>	<input type="checkbox"/>
အခြား	<input type="checkbox"/>	<input type="checkbox"/>	ပြည်သူ့ကျန်းမာရေး လုပ်သား	<input type="checkbox"/>	<input type="checkbox"/>	စက်ပြင်ဆရာ	<input type="checkbox"/>	<input type="checkbox"/>
မှတ်ချက်			မှတ်ချက်			မှတ်ချက်		

(၁၁) ကျေးရွာသို့ ရောက်ရှိနိုင်သည့် လမ်းအခြေအနေ / ကျေးရွာတစ်ရွာသည် ၎င်း၏ ကျေးရွာအုပ်စုနှင့် ဆက်သွယ်ထားသော လမ်းအခြေအနေ (အောက်ပါတို့ကိုဝိုင်းပါ)

ကျောက်ကြမ်းလမ်း

ကတ္တရာလမ်း

ကွန်ကရစ်လမ်း

ကျောက်ခင်းလမ်း

မြေသားလမ်း

လူသွားလမ်း

မော်တော်ဆိုင်ကယ်လမ်း
အခြား

(၁၂) ကျေးရွာဖွံ့ဖြိုးမှုစီမံချက်

(၁) လူထုဗဟိုပြုစီမံကိန်းမစတင်မီ ဤကျေးရွာတွင်ကျေးရွာဖွံ့ဖြိုးမှု စီမံချက်ရှိခဲ့ပါသလား?

(၂) ရှိခဲ့ပါလျှင် ဤစီမံချက်ကို မည်သည့် ခုနှစ်တွင်ပြင်ဆင်ခဲ့ပါသနည်း?

ဝိုင်းပါ
ရှိပါသည် / မရှိပါ / မသိပါ

နှစ်-----/ မသိပါ

(၃) ဤစီမံချက်ကို မြို့နယ်မှအတည်ပြုခဲ့ပါသလား?

ပြုခဲ့ပါသည် / မပြုခဲ့ပါ / မသိပါ

(၁) ခရီးအကွာအဝေး

(၁) ဤကျေးရွာ၏ဗဟိုမှ ၎င်းကျေးရွာအုပ်စု၏ဗဟိုအထိ ခရီးမိုင်မည်မျှကွာဝေးသနည်း? မိုင်---၆---/ မသိပါ

(၂) ဤကျေးရွာမှ ၎င်းကျေးရွာအုပ်စုဗဟိုအထိ သွားလာရာတွင်ကြာမြင့်သည့်အချိန်။

ခြောက်သွေ့ရာသီတွင်ကြာချိန်(၀၀:၃၀:၀၀) ထော်လာဂျီ / မော်တော်ဆိုင်ကယ် / ခြေလျင် / လား / မော်တော်ဘုတ် / အခြား: -----

မိုးရာသီတွင်ကြာချိန်(၀၀:၄၅:၀၀) ထော်လာဂျီ / မော်တော်ဆိုင်ကယ် / ခြေလျင် / လား / မော်တော်ဘုတ် / အခြား: -----

(ဆ) ပတ်ဝန်းကျင်ဆိုင်ရာ သဘာဝဘေးအန္တရာယ်

ဤကျေးရွာတွင် ရေကြီးခြင်းကဲ့သို့ သဘာဝဘေးအန္တရာယ်ကျရောက်ဖူးခြင်း ရှိပါသလား။

မရှိပါ ရှိပါသည် ရှိလျှင်ဖော်ပြပါ --- မြေငလျင်၊ ဖျပ်၊ ရွာကျောင်း၊ ကန် ကွဲ

(ဇ) ကျေးရွာတွင် ဖွဲ့စည်းထားသော အဖွဲ့အစည်းများ

လူထုဗဟိုပြုစီမံကိန်းမတိုင်မီ ဤကျေးရွာတွင် ကျေးရွာဖွံ့ဖြိုးရေးအတွက် အစိုးရ (သို့) ရွာသားများကိုယ်တိုင်(သို့) စီမံကိန်းတစ်ခုခုမှ ဖွဲ့စည်းထားသည့် အဖွဲ့အစည်းများရှိပါသလား။

(၁) ကျေးရွာဖွံ့ဖြိုးရေးအဖွဲ့

(၂) -----

(၃) -----

(၄) -----

(ဈ) အထွေထွေအုပ်ချုပ်ရေး ဦးစီးဌာန (GAD) မှ မှတ်တမ်းတင်ထားခြင်း

ဤကျေးရွာသည် အထွေထွေအုပ်ချုပ်ရေး ဦးစီးဌာန (GAD) မှ မှတ်တမ်းတင်ထားမှု ရှိပါသလား။

မရှိပါ ရှိပါသည်

ကျေးရွာခေါင်းဆောင်

အမည် ဦးတင်ဇော်

လက်မှတ် Key နေ့စွဲ ၁၁. ၉. ၂၀၁၈

လူထုစည်းရုံးရေးမှူး

အမည် ဒေါ်စွယ်စိန်စိန်

လက်မှတ် [Signature] နေ့စွဲ ၁၁. ၉. ၂၀၁၈



ပုံစံ စ-၂ - စီမံကိန်းစက်ဝန်းအချိန်ဇယား (PC 2)

လယ်သွန်ရွက်သက်ဆိုင်ရာလူထုစည်းရုံးရေးမှူး/လက်ထောက်နည်းပညာနည်းပညာမှူးများမှစီမံကိန်းစက်ဝန်းအဆင့်တစ်ခုစီ ပြီးစီးတိုင်းကျေးရွာနှင့် ကျေးရွာအုပ်စု အတွက်ဤပုံစံကိုဖြည့်သွင်းရမည်။

စည်းရုံးရေးမှူး/ဝန်ထမ်း အမည် ဦးကျော်ဂုဏ် မြင့်

နေ့စွဲ ၆.၃.၂၀၁၆

စက်ဝန်းအားအမှတ်ခြစ်ပါ စက်ဝန်း(၁) စက်ဝန်း(၂) စက်ဝန်း(၃)

စက်ဝန်း(၄)

ပြည်နယ်/တိုင်း မန္တလေး၊ မြို့နယ် ရေဘင်္ဂါ၊ ကျေးရွာ အမှတ် ၅၅၆၀၀၁

စီမံကိန်းထောက်ခွန်အဆင့်များ	နေ့စွဲ		အစည်းအဝေးတွင်တက်ရောက်သူအရေအတွက်			
	စတင်သည့် နေ့	ပြီးဆုံးသည့် နေ့	အမျိုးသား အရေအတွက်	အမျိုးသမီး အရေအတွက်	အိမ်ထောင်စု အရေအတွက်	လူမျိုးစုတက်ရောက်သူ အရေအတွက်နှင့် လူမျိုးစုအမည်
၁. ကျေးရွာစီမံကိန်း မိတ်ဆက်အစည်းအဝေး	၆.၃.၂၀၁၆	၆.၃.၂၀၁၆	၅၀	၃၉	၈၉	
၂. ကျေးရွာဖွံ့ဖြိုးရေး စီမံချက်ရေးဆွဲခြင်း အစည်းအဝေး	၇.၃.၂၀၁၆	၇.၃.၂၀၁၆	၃၅	၃၀	၆၅	
၃. ကျေးရွာအုပ်စု လုပ်ငန်း ဆုံးဖြတ်ချက်ချသည့်အစည်းအဝေး						
၄. မြို့နယ်အဆင့်စီမံကိန်းရေးဆွဲရေးနှင့်အကောင်အထည်ဖော်ရေး ကော်မတီ၏ စီမံကိန်း သုံးသပ်မှုအစည်းအဝေး			မလို	မလို	မလို	မလို
၅. မြို့နယ် စီမံကိန်းရေးဆွဲရေးနှင့်အကောင်အထည်ဖော်ရေး ကော်မတီ၏ဆုံးဖြတ်မှုကို ရွာသို့ အသိပေး အကြောင်းကြားသည့် အစည်းအဝေး	၁၆.၅.၂၀၁၆	၁၆.၅.၂၀၁၆	၄၃	၃၁	၇၄	
၆. စီမံကိန်းလုပ်ငန်း ခွဲစိတ်ချက်ရေးဆွဲခြင်း အစည်းအဝေး	မလို	မလို	မလို	မလို	မလို	မလို
၆.၁။ စီမံကိန်းလုပ်ငန်း အကောင်အထည်ဖော်ရေး အစီအစဉ် ရေးဆွဲခြင်း	၁၆.၅.၂၀၁၆	၁၆.၅.၂၀၁၆	၄၃	၃၁	၇၄	
၆.၂။ ဝယ်ယူရေးအစီအစဉ် ရေးဆွဲခြင်း	၃.၆.၂၀၁၆	၃.၆.၂၀၁၆	၂၅	၁၀	၃၅	



၆.၃။ဘဏ္ဍာရေးကုန်ကျမှု လျာထားအစီအစဉ် ရေးဆွဲခြင်း	၁၆-၆-၂၀၁၆	၁၆-၆-၂၀၁၆	၂၀	၁၁				
၆.၄။ပြင်/ထိန်းအစီအစဉ် ရေးဆွဲခြင်း								
၇. စီမံကိန်းလုပ်ငန်းခွဲ တိုးတက်မှု စတင်ကြည့် လစဉ်အစည်းအဝေး	မလို	မလို	မလို	မလို	မလို		မလို	
၇.၁။ အစည်းအဝေး ပထမအကြိမ်								
၇.၂။ အစည်းအဝေး ဒုတိယအကြိမ်								
၇.၃။ အစည်းအဝေး တတိယအကြိမ်								
၈. စီမံကိန်းလုပ်ငန်းခွဲ အပြီးသတ်စစ်ဆေးခြင်း အစည်းအဝေး								
၉. လူထုစစ်ဆေးပွဲအစည်းအဝေး								

ပုံစံ - ၈ - ၂ - စီမံကိန်းစက်ဝန်းအချိန်ဇယား (PC 2)

လည်ညွှန်းချက်၊ သက်ဆိုင်ရာလူထုစည်းရုံးရေးမှူး/လက်ထောက်နည်းပညာနည်းပညာများမှ စီမံကိန်းစက်ဝန်းအဆင့်တစ်ခုစီပြီးစီးတိုင်း ကျေးရွာနှင့် ကျေးရွာအုပ်စုအတွက် ဤပုံစံကို ပြည့်သွင်းရမည်။

စည်းရုံးရေးမှူး/ဝန်ထမ်း အမည် ဒေါ်ဂွယ်အိမ် ဝန်ထမ်းအမှတ်(၁) စက်ဝန်း(၂) စက်ဝန်း(၃) စက်ဝန်း(၄) စက်ဝန်း(၅) စက်ဝန်း(၆) စက်ဝန်း(၇) စက်ဝန်း(၈) စက်ဝန်း(၉) စက်ဝန်း(၁၀) စက်ဝန်း(၁၁) စက်ဝန်း(၁၂) စက်ဝန်း(၁၃) စက်ဝန်း(၁၄) စက်ဝန်း(၁၅) စက်ဝန်း(၁၆) စက်ဝန်း(၁၇) စက်ဝန်း(၁၈) စက်ဝန်း(၁၉) စက်ဝန်း(၂၀)

နေ့စွဲ ၂၂.၁၂.၂၀၁၆ ကျေးရွာအုပ်စု ထီးပူ ကျေးရွာ မျှတော

ပြည်နယ်/တိုင်း မန္တလေး မြို့နယ် သောဠဒါ

စီမံကိန်းစတင်ချက်အဆင့်များ	နေ့စွဲ		အချိန်အား အရေအတွက်	အချိန်အား အရေအတွက်	အချိန်အား အရေအတွက်	အချိန်အား အရေအတွက်	အချိန်အား အရေအတွက်	အချိန်အား အရေအတွက်	အချိန်အား အရေအတွက်
	စတင်သည့် နေ့	ပြီးဆုံးသည့်နေ့							
၁။ ကျေးရွာစီမံကိန်း ပိတ်ဆက်အစည်းအဝေး	၂၁.၁၂.၂၀၁၆	၂၁.၁၂.၂၀၁၆	၄၆	၃၀	၇၆	၇၆	၇၆	၇၆	၇၆
၂။ ကျေးရွာခွဲခြားရေး စီမံချက်ရေးဆွဲခြင်း အစည်းအဝေး	၂၂.၁၂.၂၀၁၆	၂၂.၁၂.၂၀၁၆	၄၂	၃၅	၇၇	၇၇	၇၇	၇၇	၇၇
၃။ ကျေးရွာအုပ်စု လုပ်ငန်းဆုံးဖြတ်ချက်ချသည့် အစည်းအဝေး	၂၁.၁၂.၂၀၁၇	၂၁.၁၂.၂၀၁၇	၂၃	၇	၃၀	၃၀	၃၀	၃၀	၃၀
၄။ မြို့နယ်အဆင့် စီမံကိန်းရေးဆွဲရေး နှင့် အကောင်အထည်ဖော်ရေးကော်မတီ၏ စီမံကိန်း သုံးသပ်မှု အစည်းအဝေး	၄.၃.၂၀၁၇	၄.၃.၂၀၁၇							
၅။ မြို့နယ် စီမံကိန်းရေးဆွဲရေး နှင့် အကောင်အထည်ဖော်ရေး ကော်မတီ၏ဆုံးဖြတ်ချက်ကို ရွာသို့ အသိပေး အကြောင်းကြားသည့် အစည်းအဝေး	၁၀.၃.၂၀၁၇	၁၀.၃.၂၀၁၇	၁၀	၆	၁၆	၁၆	၁၆	၁၆	၁၆
၆။ စီမံကိန်းလုပ်ငန်းခွဲစီမံချက်ရေးဆွဲခြင်း အစည်းအဝေး									
၆.၁။ စီမံကိန်းလုပ်ငန်း အကောင်အထည်ဖော် ရေးအစီအစဉ် ရေးဆွဲခြင်း	၂၁.၃.၂၀၁၇	၂၁.၃.၂၀၁၇	၂၀	၁၈	၃၈	၃၈	၃၈	၃၈	၃၈

၆.၂ ဝယ်ယူရေးအစီအစဉ် ရေးဆွဲခြင်း	၂၀.၃.၂၀၁၇	၂၀.၃.၂၀၁၇	၂၀	၁၈	၃၈	၃၈	၂၈
၆.၃။ ဘဏ္ဍာရေးကုန်ကျမှု လျာထားအစီအစဉ် ရေးဆွဲခြင်း	၂၇.၃.၂၀၁၇	၂၇.၃.၂၀၁၇	၇	၅	၁၂	၁၂	၂
၆.၄။ ပြင်/ထိန်းအစီအစဉ် ရေးဆွဲခြင်း	၂၇.၃.၂၀၁၇	၂၇.၃.၂၀၁၇	၇	၅	၁၂	၁၂	၂
၇။ စီမံကိန်းလုပ်ငန်းခွဲ တိုးတက်မှု ဖော်ပြကြည့် အစည်းအဝေး							
၇.၁။ အစည်းအဝေး ယထားအကြိမ်	၂၀.၄.၂၀၁၇	၂၀.၄.၂၀၁၇	၇	၅	၁၅	၁၅	၁၅
၇.၂။ အစည်းအဝေး ဒုတိယအကြိမ်							
၇.၃။ အစည်းအဝေး တတိယအကြိမ်							
၈။ စီမံကိန်းလုပ်ငန်းခွဲ အပြီးသတ်စစ်ဆေးခြင်း အစည်းအဝေး	၂၀.၄.၂၀၁၇	၂၀.၄.၂၀၁၇	၅	၆	၁၁	၂	၁၁
၉။ လူထုစစ်ဆေးခွဲအစည်းအဝေး	၂၁.၄.၂၀၁၇	၂၁.၄.၂၀၁၇	၃၁	၂၃	၅၄	၂	၅၄

ပုံစံ - ၈ - ၂ - စီမံကိန်းစက်ဝန်းအချိန်ဇယား (PC 2)

လမ်းညွှန်ရှာဖွေ သက်ဆိုင်ရာလူထုစည်းရုံးရေးမှူး/လက်ထောက်နည်းပညာမှူးများမှ စီမံကိန်းစက်ဝန်းအဆင့်တစ်စီပြီးစီးပုံစံကို ဖော်ပြရမည်။

စည်းရုံးရေးမှူး/ဝန်ထမ်း အမည် **ဒေါ်ဇော်နုညွှန်** ဝင်း
 နေ.စွဲ **၄.၁၀.၂၀၁၇**
 စက်ဝန်းအားအမှတ်ဖြစ်ပါ စက်ဝန်း(၁) စက်ဝန်း(၂)
 စက်ဝန်း(၃) စက်ဝန်း(၃) စက်ဝန်း(၄)
 မြို့နယ် **ဖုန်းလေး** ကျေးရွာအုပ်စု **တီးပူ** ကျေးရွာ **မျက်က**

စီမံကိန်းအဆင့်ရှာဖွေအဆင့်များ	နေ့စွဲ		အချိုးသား အရေအတွက်	အချိုးသမီး အရေအတွက်	အစည်းအဝေးတွင် တက်ရောက်သူ အရေအတွက်
	စတင်သည့် နေ့	ပြီးဆုံးသည့်နေ့			
၁။ ကျေးရွာစီမံကိန်း မိတ်ဆက်အစည်းအဝေး	၃.၁၀.၁၇	၃.၁၀.၁၇	၃၀	၂၀	၅၀
၂။ ကျေးရွာဖွံ့ဖြိုးရေး စီမံချက်ရေးဆွဲခြင်း အစည်းအဝေး	၄.၁၀.၁၇	၄.၁၀.၁၇	၃၂	၂၄	၅၆
၃။ ကျေးရွာအုပ်စု လုပ်ငန်းဆုံးဖြတ်ချက်ချသည့် အစည်းအဝေး	၅.၁၀.၁၇	၅.၁၀.၁၇	၃၆	၂၅	၃၈
၄။ မြို့နယ်အဆင့် စီမံကိန်းရေးဆွဲရေး နှင့် အကောင်အထည်ဖော်ရေးကော်မတီ၏ စီမံကိန်း သုံးသပ်မှု အစည်းအဝေး	၂၃.၁၁.၁၇	၂၃.၁၁.၁၇	မလို	မလို	မလို
၅။ မြို့နယ် စီမံကိန်းရေးဆွဲရေး နှင့် အကောင်အထည်ဖော်ရေး ကော်မတီ၏ဆုံးဖြတ်မှုကို ရှာဖွေ အသိပေး အကြောင်းကြားသည့် အစည်းအဝေး	-	-	-	-	-
၆။ စီမံကိန်းလုပ်ငန်းဖွံ့ဖြိုးရေးဆွဲခြင်း အစည်းအဝေး	-	-	-	-	-
၆.၁။ စီမံကိန်းလုပ်ငန်း အကောင်အထည်ဖော် ရေးအစီအစဉ် ရေးဆွဲခြင်း	-	-	-	-	-

ပုံစံ - ၈ - ၂ - စီမံကိန်းစက်ဝန်းအချိန်ဇယား (PC 2)

စက်ဝန်းအားအမှတ်ဖြစ်ပါ စက်ဝန်း(၁) စက်ဝန်း(၂) စက်ဝန်း(၃) စက်ဝန်း(၄) စက်ဝန်း(၅) စက်ဝန်း(၆) စက်ဝန်း(၇) စက်ဝန်း(၈) စက်ဝန်း(၉) စက်ဝန်း(၁၀)

ကျေးရွာအုပ်စု ကျေးရွာ မြို့နယ် ညောင်တုန်း

ကျေးရွာအုပ်စု ကျေးရွာ မြို့နယ် ညောင်တုန်း

စတင်သည့် နေ့	ပြီးဆုံးသည့် နေ့	အချိုးသား အရေအတွက်	အချိုးသမီး အရေအတွက်	အိမ်ထောင်စု အရေအတွက်	လူမျိုးစုတက်ရောက်သူ အရေအတွက် နှင့် လူမျိုးစုအမည်	အိမ်ထောင်စု စုစည်း	အိမ်ထောင်စု %
၁၁.၉.၂၀၁၈	၁၁.၉.၂၀၁၈	၂၂	၄၇	၇၉	၁၂၅	၇၉	
၁၂.၉.၂၀၁၈	၁၂.၉.၂၀၁၈	၂၈	၄၅	၇၃	၁၂၅	၇၃	
၁၃.၉.၂၀၁၈	၁၃.၉.၂၀၁၈	၂၈	၄၅	၇၃	၁၂၅	၇၃	
၁၄.၉.၂၀၁၈	၁၄.၉.၂၀၁၈	၂၈	၄၅	၇၃	၁၂၅	၇၃	
၁၅.၉.၂၀၁၈	၁၅.၉.၂၀၁၈	၂၈	၄၅	၇၃	၁၂၅	၇၃	
၁၆.၉.၂၀၁၈	၁၆.၉.၂၀၁၈	၂၈	၄၅	၇၃	၁၂၅	၇၃	
၁၇.၉.၂၀၁၈	၁၇.၉.၂၀၁၈	၂၈	၄၅	၇၃	၁၂၅	၇၃	
၁၈.၉.၂၀၁၈	၁၈.၉.၂၀၁၈	၂၈	၄၅	၇၃	၁၂၅	၇၃	
၁၉.၉.၂၀၁၈	၁၉.၉.၂၀၁၈	၂၈	၄၅	၇၃	၁၂၅	၇၃	
၂၀.၉.၂၀၁၈	၂၀.၉.၂၀၁၈	၂၈	၄၅	၇၃	၁၂၅	၇၃	

၆.၃။ ဘဏ္ဍာရေးကုန်ကျမှု လျာထားအစီအစဉ် ရေးဆွဲခြင်း	၂၃.၁၂.၂၀၁၈	၂၃.၁၂.၂၀၁၈	၇	၂	၇	၈၀	၈၂၆	၇	
၆.၄။ ပြင်/ထိန်းအစီအစဉ် ရေးဆွဲခြင်း	၇.၁.၂၀၁၉	၇.၁.၂၀၁၉	၇	၆	၁၃	၇	၇	၁၃	
၇။ စီမံကိန်းလုပ်ငန်းခွဲ တိုးတက်မှု စောင့်ကြည့် အစည်းအဝေး	မလို	မလို	မလို	မလို	မလို	မလို	မလို	မလို	မလို
၇.၁။ အစည်းအဝေး ပထမအကြိမ်	၂၄.၁.၂၀၁၉	၂၄.၁.၂၀၁၉	၈	၅	၁၃	၇	၇	၁၃	
၇.၂။ အစည်းအဝေး ဒုတိယအကြိမ်	၂၁.၃.၂၀၁၉	၂၁.၃.၂၀၁၉	၈	၆	၁၄	၇	၇	၁၄	
၇.၃။ အစည်းအဝေး တတိယအကြိမ်									
၇.၄။ အစည်းအဝေး ဒုတိယအကြိမ်									
၇.၅။ အစည်းအဝေး တတိယအကြိမ်									
၈။ စီမံကိန်းလုပ်ငန်းခွဲ အပြီးသတ်စစ်ဆေးခြင်း အစည်းအဝေး	၂၄.၃.၂၀၁၉	၂၅.၃.၂၀၁၉	၈	၅	၁၃	၇	၇	၁၃	
၉။ လူထုစစ်ဆေးပွဲအစည်းအဝေး	၂၆.၃.၂၀၁၉	၂၆.၃.၂၀၁၉	၇	၃၁	၇၂	၇	၇	၇၂	



လူထုပဟိုပြုစီမံကိန်း

ပုံစံ ၈-၃ ကျေးရွာဖွံ့ဖြိုးရေး ဦးစားပေးအစီအစဉ် (Form PC 3)

လမ်းညွှန် ရွက် /အဆင့်(၃)ကျေးရွာမျှော်မှန်းချက်အစည်းအဝေးပြီးဆုံးသောအခါ ကျေးရွာစီမံကိန်း အထောက်အကူပြု
ကော်မတီသည် လူထုစည်းရုံးရေးမှူးအကူအညီဖြင့် ဤပုံစံကိုပြည့်စုံအောင် ဖြည့်သွင်းရမည်။ အားလုံးသော အခက်အခဲ
အတားအဆီးများ၊ ဖွံ့ဖြိုးမှုဦးစားပေးအစီအစဉ်များ၊လူထုပဟိုပြုစီမံကိန်း၏ ရန်ပုံငွေအရင်းအမြစ်နှင့် မသက်ဆိုင်သည့် လုပ်ငန်းများ
အားလုံးကိုဖော်ပြရမည်။

လူထုစည်းရုံးရေးမှူး/ဝန်ထမ်း အမည် ဦးကျော်လင်း ဖြစ်

နေ့စွဲ ၁.၃.၂၀၁၆
စက်ဝန်းအား အမှတ်ခြစ်ပါ (✓) စက်ဝန်း(၁)
□ စက်ဝန်း(၂) □ စက်ဝန်း(၃) □ စက်ဝန်း(၄)

ပြည်နယ်/တိုင်း မန္တလေး၊ ပြည်နယ် ၂၀၁၄၅၊ ကျေးရွာအုပ်စု ဝါးယု၊ ကျေးရွာ မြိုင်တော

က. အခက်အခဲအတားအဆီးများအားဆွေးနွေးခြင်း - ယခုလက်ရှိအခြေအနေတွင်ကျေးရွာဖွံ့ဖြိုးတိုးတက်ရေးအတွက်
အဓိကအခက်အခဲအတားအဆီးများသည် မည်သည်များဖြစ်ပါသနည်း(အမျိုးသား/သမီး အနည်းဆုံးအခက်အခဲ ၅ ခုဖော်ပြပါ)

အမျိုးသား အဖွဲ့မှတင်ပြသောအခက်အခဲအတားအဆီးများ		အမျိုးသမီး အဖွဲ့မှတင်ပြသောအခက်အခဲအတားအဆီးများ	
၁	ကျွန်းတရား (ကုသိုလ်ရေးကောဇာ)	၁	ရေရှားငါးမူ ဘက်အာဘီ
၂	ရေရှားငါး ဇွဲ (ဆောက်သုံးစေ)	၂	ဝေငွေနှင့်အာဘီ
၃	အလုပ်အကိုင် (အခွင့်အလမ်းအနည်းပါး)	၃	ကျွန်းတရား အာဘီ
၄	လူမှုရေး	၄	အလုပ်အကိုင် အာဘီ
၅	ပညာရေး (စာသင်ကျောင်းဆောက်မည် လောက်ဖြစ်)	၅	ယဉ်ကျေး အာဘီ

ခ. မျှော်မှန်းခြင်း- နောင်လာမည့် (၅)နှစ် အတွင်း ကျေးရွာဖွံ့ဖြိုးရေး မျှော်မှန်းလျာထားချက်များအား တင်ပြပါ။

အမျိုးသားအဖွဲ့မှတင်ပြသောမျှော်မှန်းချက်များ		အမျိုးသမီးအဖွဲ့မှတင်ပြသောမျှော်မှန်းချက်များ	
၁	ဆောက်သုံးစေ ဖူလုံရေး	၁	တစ်ခွက်လုံးလုံလောက်တဲ့ ရေကန် တူး၊ ကန်ချွန် တူး
၂	အားလုံး ကျွန်းတရား အာဘီ	၂	ကန်(၁၅) ခက်တွင်ကန် အိမ်တွေကို တွေ့ရန်လျှင်အဖွဲ့အစည်း
၃	အားလုံး လွတ်ကူဇွဲ	၃	တစ်ခွက်လုံးကို ငါးလေးချွန် တူး
၄	ပညာရေး ဘာသာပြန်	၄	တစ်ခွက်လုံးကို ငွေ၊ ဇွဲ၊ လှေ၊ လှေ၊ လှေ
၅	လူမှုရေး အာဘီ	၅	ရွာထဲမှာ မြေမှုန့်လှေ၊ လှေ၊ လှေ၊ လှေ

ဂ. ဤကျေးရွာ၏ လာမည့်(၄)နှစ်အတွက် ဦးစားပေး ဖွံ့ဖြိုးတိုးတက်မှု လုပ်ငန်း အစီအစဉ်များအားဖော်ပြပါ။
(လူထုပဟိုပြုစီမံကိန်း ရန်ပုံငွေအတွက် အဆိုပြုသော အစီအစဉ်များကိုဦးစားပေး အဆင့်အလိုက်ဖော်ပြပြီး ကျန်လူထုပဟိုပြု စီမံကိန်း
ရန်ပုံငွေအရင်းအမြစ်နှင့် မပတ်သက်သည့်အစီအစဉ်များလည်းဖော်ပြရန်ဖြစ်သည်)

ကျေးရွာအတွက်ဦးစားပေးဖွံ့ဖြိုး တိုးတက်မှု လုပ်ငန်းစဉ်များ	အဆိုပြုသူ (အမျိုးသားများ/ အမျိုးသမီးများ/ အမျိုးသား+အမျိုးသမီး)	လူထုပဟိုပြုစီမံကိန်းအတွက်အဆိုပြု သည် (ဦးစားပေးအဆင့် အလိုက် ဖော်ပြပါ)	ခန့်မှန်း ကုန်ကျ စရိတ်	အကျိုးခံစား ခွင့်ရှိသူခန့် မှန်းခြေ အရေ အတွက်
၁	ကျေး + ဇွဲ	(၁)	၃၀၀၀၀	၄၆၀
၂	ကျေး + ဇွဲ	(၂)	၅၀၀၀၀	၄၆၀
၃	ကျေး	(၃)	၆၀၀၀၀	



လူထုဗဟိုပြုစီမံကိန်း

၄	ကျွန်ုပ်တို့အဖွဲ့အစည်း	ကျား + မ	(၄)	စာသင်္ချာ	၄၆၁
၅	အခြားအဖွဲ့အစည်း				
၆					

ဥက္ကဋ္ဌ ၊ ကျေးရွာစီမံကိန်းအထောက်အကူပြုကော်မတီမှအတည်ပြုသည်။

အမည် ဒေါ်ခန့်မြင့် လက်မှတ် စတီဒီ/နေ.စွ ၅.၃.၂၀၁၆

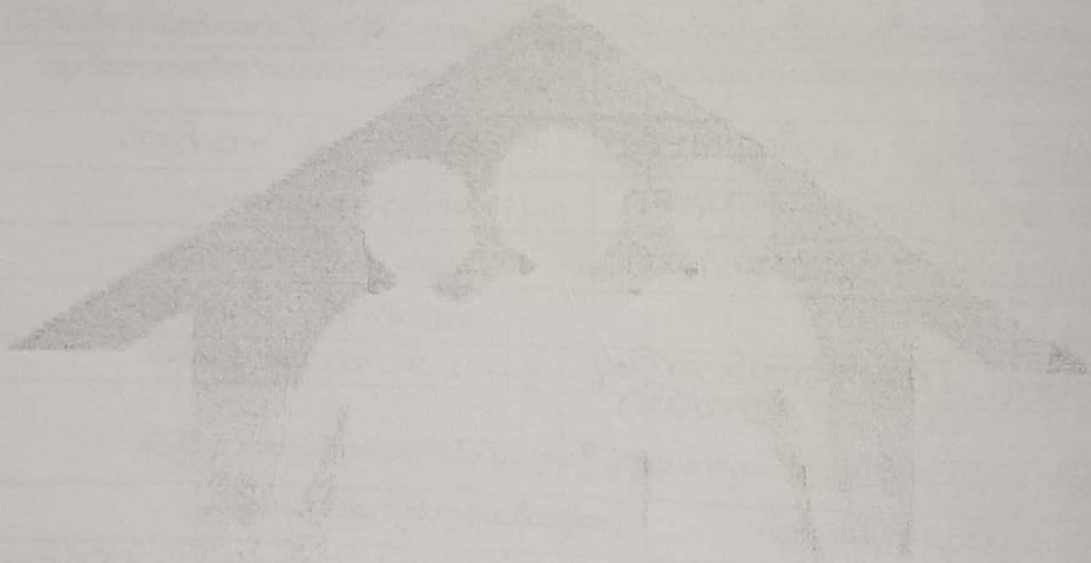

ပုံစံ - ၈ - ၃ ကျေးရွာခွဲ ဖွဲ့စည်းရေး ဦးစားပေးအစီအစဉ် (Form PC 3)

လမ်းညွှန်ချက်၊ အဆင့်(၃) ကျေးရွာမှိုက်မှန်းချက်အစည်းအဝေး ပြီးဆုံးသောအခါ ကျေးရွာစီမံကိန်း အထောက်အကူပြု ကော်မတီသည် လူထုစည်းရုံးရေးမှူးအကူအညီဖြင့် ဤပုံစံကိုပြည့်စုံအောင် ဖြည့်သွင်းရမည်။

လူထုစည်းရုံးရေးမှူး/ဝန်ထမ်း အမည် ဖေဂွယ်ဝိညွန့်ဝင်း

နေ့စွဲ ၂၂.၁၂.၂၀၁၆ စက်ဝန်းအား အမှတ်ခြစ်ပါ (✓) □ စက်ဝန်း(၁) □
 စက်ဝန်း(၂) □ စက်ဝန်း(၃) □ စက်ဝန်း(၄) □

ပြည်နယ်/တိုင်း မန္တလေး ဖြန့်နယ် သောင်ခို ကျေးရွာအုပ်စု ဆီးပု ကျေးရွာ မှိုက်တေ

က၊ အခက်အခဲအတားအဆီးများအားလုံးရှင်း - ယခုလက်ရှိအခြေအနေတွင် ဤကျေးရွာခွဲဖွဲ့တိုးတက်ရေးအတွက် အဓိက အခက်အခဲအတားအဆီးများသည် မည်သည်များဖြစ်ပါသနည်း။ (အမျိုးသား/သမီး အနည်းဆုံးအခက်အခဲ ၅ ခုစီဖော်ပြပါ)

အမျိုးသား အဖွဲ့မှ တင်ပြသောအခက်အခဲအတားအဆီးများ	အမျိုးသမီး အဖွဲ့မှတင်ပြသောအခက်အခဲအတားအဆီးများ
၁ ဂျင်တာကြောင့် သောက်ရေကခက်ခဲ	၁ သောက်ရေကခက်ခဲ
၂ ဖမ်းပန်း သက်သွယ်ရေကခက်ခဲ	၂ ဖမ်းပန်းသက်သွယ်ရေကခက်ခဲ
၃ သေးငယ်ဆုံ မရှိဘဲ ကျွန်းသစ်ကခက်ခဲ	၃ သေးငယ်ဆုံ မရှိဘဲ ကျွန်းသစ်ကခက်ခဲ
၄ ဂျင်တာကြောင့် လမ်းပျက်ကခက်ခဲ	၄ စာသင်ကျောင်းမပျံ့ပြန့်သည့်ကခက်ခဲ
၅ စားဝတ်ရေးကခက်ခဲ	၅ စားဝတ်ရေးကခက်ခဲ

ခ၊ မျှော်မှန်းခြင်း - နောင်လာမည့် (၅) နှစ် အတွင်း ကျေးရွာခွဲ ဖွဲ့စည်းရေး မျှော်မှန်းလျာထားချက်များအား တင်ပြပါ။

အမျိုးသားအဖွဲ့မှ တင်ပြသောမျှော်မှန်းချက်များ	အမျိုးသမီးအဖွဲ့မှ တင်ပြသောမျှော်မှန်းချက်များ
၁ သောက်သုံးရေလုံလောက်စွာ ရရှိဖို့	၁ သေးငယ်ဆုံ ရရှိဖို့
၂ ဤရွာခွဲသက်လမ်းများ ကျောက်ချွန်ပစ်ဖို့	၂ ရေတံခွန် စူးဖော်စီမံဖို့
၃ ကျေးလက်ဆေးပေးဆေးရရှိဖို့	၃ တစ်ရွာလုံး ဖိလင်းဖို့
၄ ဂျင်တာကြောင့် လမ်းပျက်	၄ စိုရေးကားရရှိဖို့
၅ စားဝတ်ရေးကခက်ခဲကလေးကလေးရရှိဖို့	၅ ဖမ်းပန်းသက်သွယ်ရေ ကောင်းမွန်ဖို့

ဂ၊ လူထုစီမံကိန်း၏ လာမည့် (၃) နှစ်အတွက် အကျိုးပင်သော ဦးစားပေး ဖွဲ့စည်းတိုးတက်မှု လုပ်ငန်း အစီအစဉ်များအားဖော်ပြပါ။

အဆင့်	ကျေးရွာအတွက် ဦးစားပေး ဖွဲ့စည်းတိုးတက်မှု လုပ်ငန်းစဉ်များ	အဆိုပြုသူ (အမျိုးသားများ/ အမျိုးသမီးများ/အမျိုးသား+ အမျိုးသမီး)	ခန့်မှန်းကုန်ကျ ဖိရိတ်	အကျိုးခံစားခွင့်ရှိသူ ခန့်မှန်းခြေ အရေအတွက်
၁	ရေတံခွန် ရှင်းလေ့လာဖွဲ့စည်းထူထောင်	မမျိုးသား + မမျိုးသမီး		၄၆၁ ဦး
၂	ဤရွာခွဲသက်လမ်းပြုပြင်ခြင်း	၂		၄၆၁ ဦး
၃	ကျောင်း ခုတ်ဖောက်ခြင်း	၂		၄၆၁ ဦး
၄				
၅				

ယ: လူထုစီမံကိန်း၏ လာမည့် (၃) နှစ်အတွက်အကျိုးမပင်သော ဦးစားပေး ဖွံ့ဖြိုးတိုးတက်မှု လုပ်ငန်း အစီအစဉ်များအားဖော်ပြပါ။

အဆင့်	ကျေးရွာအတွက် ဦးစားပေး ဖွံ့ဖြိုး တိုးတက်မှု လုပ်ငန်းစဉ်များ	အဆိုပြုသူ (အမျိုးသားများ/ အမျိုးသမီးများ/အမျိုးသား+ အမျိုးသမီး)	အခန်းကဏ္ဍ
၁	နဂါးကား	နမ့်သား+နမ့်သမီး	
၂			
၃			
၄			
၅			

ဥက္ကဋ္ဌ ၊ ကျေးရွာစီမံကိန်းအထောက်အကူပြုကော်မတီမှ အတည်ပြုသည်။

အမည် ဦးဌေးမြင့် လက်မှတ် [Signature] နေ့စွဲ ၂၂.၀၂.၂၀၁၆

ပုံစံ - ၀-၃ ကျေးရွာဖွံ့ဖြိုးရေး ဦးစားပေးအပ်အပ် (Form PC 3)

လမ်းညွှန်ချက် အဆင့် (၃) ကျေးရွာမျှော်မှန်းချက်အစည်းအဝေးပြီးဆုံးသောအခါ ကျေးရွာစံနှုန်း အထောက်အကူပြု ကော်မတီသည် လူထုစည်းရုံးရေးမှူးအကူအညီဖြင့် ဤပုံစံကိုပြည့်စုံအောင် ဖြည့်သွင်းရမည်။

လူထုစည်းရုံးရေးမှူး/ဝန်ထမ်း အမည် **ဒေါ်စွယ်စိန်စုစုစင်**

နေ့စွဲ **၄.၁၀.၂၀၁၇** စက်ဝန်းအား အမှတ်ခြစ်ပါ (✓) စက်ဝန်း(၁)
 စက်ဝန်း(၂) စက်ဝန်း(၃) စက်ဝန်း(၄)

ပြည်နယ်/တိုင်း မူ	မြို့နယ် ညောင်ခို	ကျေးရွာအုပ်စု တီ.၂	ကျေးရွာ မှိုကော
--------------------------	--------------------------	---------------------------	------------------------

က။ အခက်အခဲအတားအဆီးများအားဆွေးနွေးခြင်း - ယခုလက်ရှိအခြေအနေတွင်ဤကျေးရွာဖွံ့ဖြိုးတိုးတက်ရေးအတွက် အဓိကအခက်အခဲအတားအဆီးများသည် မည်သည်များဖြစ်ပါသနည်း။ (အမျိုးသား/သမီး အနည်းဆုံးအခက်အခဲ ၅ ခုစီဖော်ပြပါ)

အုပ်စုဖွဲ့ဆွေးနွေးမှုများမှ တင်ပြသောအခက်အခဲအတားအဆီးများ	
မို့ကုတ်တွင်သွားလာရေးမကောင်းသောကြောင့် ဖမ်းကုတ်ကုတ်	<input type="checkbox"/> ကျား <input type="checkbox"/> မ <input checked="" type="checkbox"/> ကျား+မ
ရေလာခြောင်းမကောင်းသောကြောင့် ခြေသာ၊ ရေလှန်ကုတ်ကုတ်	<input checked="" type="checkbox"/> ကျား <input type="checkbox"/> မ <input type="checkbox"/> ကျား+မ
ဆေးပေးဆိုးမရှိသည့်ကုတ်ကုတ်ကျိုးအားရ ကုတ်ကုတ်	<input checked="" type="checkbox"/> ကျား <input type="checkbox"/> မ <input type="checkbox"/> ကျား+မ
ကျောင်းခြေခင်းရှိ မရှိသည့်ကုတ်ကုတ်ခြေ ဂျေကုတ်	<input type="checkbox"/> ကျား <input type="checkbox"/> မ <input checked="" type="checkbox"/> ကျား+မ
အကြည်တိုက်စားသောကြောင့် မဟုတ်စာ ချမ်းပါးသည့်ကုတ်ကုတ်	<input type="checkbox"/> ကျား <input checked="" type="checkbox"/> မ <input type="checkbox"/> ကျား+မ

ခ။ မျှော်မှန်းခြင်း- နောင်လာမည့် (၅) နှစ် အတွင်း ကျေးရွာဖွံ့ဖြိုးရေး မျှော်မှန်းလျာထားချက်များအား တင်ပြပါ။

အုပ်စုဖွဲ့ဆွေးနွေးမှုများမှ တင်ပြသောအခက်အခဲအတားအဆီးများ	
ရွာတွင်းလမ်းမကောင်းမွန်ပါ	<input type="checkbox"/> ကျား <input type="checkbox"/> မ <input checked="" type="checkbox"/> ကျား+မ
ရေလာခြောင်းမကောင်းဖြစ်ရန်	<input checked="" type="checkbox"/> ကျား <input type="checkbox"/> မ <input type="checkbox"/> ကျား+မ
ဆေးပေးဆိုးမရှိပါ	<input checked="" type="checkbox"/> ကျား <input type="checkbox"/> မ <input type="checkbox"/> ကျား+မ
ကျောင်းခြေခင်းရှိမဟုတ်ပါ	<input type="checkbox"/> ကျား <input type="checkbox"/> မ <input checked="" type="checkbox"/> ကျား+မ
အကြည်တိုက်စားသောကုတ်ကုတ်	<input type="checkbox"/> ကျား <input checked="" type="checkbox"/> မ <input type="checkbox"/> ကျား+မ

၈။ လူထုစီမံကိန်း၏ လာမည့် (၄) နှစ်အတွက် အကျုံးမဝင်သော ဦးစားပေး ဖွံ့ဖြိုးတိုးတက်မှု လုပ်ငန်း အစီအစဉ်များအားဖော်ပြပါ။

ဦးစားပေး အဆင့်	ကျေးရွာအတွက် ဦးစားပေး ဖွံ့ဖြိုးတိုးတက်မှု လုပ်ငန်းစဉ်များ	အဆိုပြုသူ (အမျိုးသားများ/ အမျိုးသမီးများ/ အမျိုးသား + အမျိုးသမီး)	အခန်းကဏ္ဍ	ဦးစားပေး အဆင့် သတ်မှတ်ချက်	ခန့်မှန်း ကုန်ကျစရိတ်	အကျုံးမဝင်သော ဦးစားပေး ဖွံ့ဖြိုးတိုးတက်မှု လုပ်ငန်းစဉ်များ		
						ကျား	မ	ပေါင်း
၁	ကျေးကင်းလမ်း	က+မ				၂၂၅	၂၃၆	၄၆၁
၂	ဂေဟဇာတိ	မ				မ	မ	မ
၃	ခြံဆည်	မ				မ	မ	မ
၄	အကြည်တိုက်	မ				မ	မ	မ
၅								

၉။ လူထုစီမံကိန်း၏ လာမည့် (၄) နှစ်အတွက် အကျုံးမဝင်သော ဦးစားပေး ဖွံ့ဖြိုးတိုးတက်မှု လုပ်ငန်း အစီအစဉ်များအားဖော်ပြပါ။

အဆင့်	ကျေးရွာအတွက် ဦးစားပေး ဖွံ့ဖြိုးတိုးတက်မှု လုပ်ငန်းစဉ်များ	အဆိုပြုသူ (အမျိုးသားများ/ အမျိုးသမီးများ/ အမျိုးသား + အမျိုးသမီး)	အခန်းကဏ္ဍ
၁	ကွန်ပျူတာပစ္စည်း	က+မ	
၂	အားလျှော့အင်စား	မ	
၃			
၄			
၅			

ခေါင်းဆောင်၊ ကျေးရွာစီမံကိန်းအထောက်အကူပြုကော်မတီမှအတည်ပြုသည်။

အမည် ဒေါ်ခန့်စွန်း လက်မှတ် ခန့်စွန်း နေ့စွဲ ၄.၁၀.၂၀၁၇

ပုံစံ - ၀-၃ ကျေးရွာဖွံ့ဖြိုးရေး ဦးစီးဌာနအစီအစဉ် (Form PC 3)

လမ်းညွှန်ချက် အဆင့်(၃)ကျေးရွာဖွံ့ဖြိုးရေးမှန်ချက်အစည်းအဝေးပြီးဆုံးသောအခါ ကျေးရွာစီမံကိန်း အထောက်အကူပြု
 ကော်မတီသည် လူထုစည်းရုံးရေးမှူးအကူအညီဖြင့် ဤပုံစံကိုပြည့်စုံအောင် ဖြည့်သွင်းရမည်။

လူထုစည်းရုံးရေးမှူး/ဝန်ထမ်း အမည် **ဒေါ်ဖျော်သိန်းဝင်း**

နေ့စွဲ **၁၂.၉.၂၀၁၈** စက်ဝန်းအား အမှတ်ခြစ်ပါ (✓) စက်ဝန်း(၁)
 စက်ဝန်း(၂) စက်ဝန်း(၃) စက်ဝန်း(၄)

ပြည်နယ်/တိုင်း **မန္တလေး** မြို့နယ် **ညောင်ဦး** ကျေးရွာအုပ်စု **အိယု** ကျေးရွာ **ဗွင်တော**

က။ အခက်အခဲအတားအဆီးများအားဆွေးနွေးခြင်း - ယခုလက်ရှိအခြေအနေတွင်ဤကျေးရွာဖွံ့ဖြိုးတိုးတက်ရေးအတွက် အဓိကအခက်အခဲအတားအဆီးများသည် မည်သည်များဖြစ်ပါသနည်း။ (အမျိုးသား/သမီး အနည်းဆုံးအခက်အခဲ ၅ ခုစီဖော်ပြပါ)

အုပ်စုဖွံ့ဆွေးနွေးမှုများမှ တင်ပြသောအခက်အခဲအတားအဆီးများ

ဖိစီးမှုသည် ကွက်လပ်ခြင်းကြောင့် အခက်အခဲ	<input type="checkbox"/> ကျား <input type="checkbox"/> မကျား + မ
မုန့်ကွက်တွင် ဂွာတွင်းလမ်းမကောင်းသည် အခက်အခဲ	<input type="checkbox"/> ကျား <input type="checkbox"/> မကျား + မ
ရေယာဇာတိ မကောင်းသည် အခက်အခဲ	<input type="checkbox"/> ကျား <input type="checkbox"/> မ <input type="checkbox"/> ကျား + မ
	<input type="checkbox"/> ကျား <input type="checkbox"/> မ <input type="checkbox"/> ကျား + မ
	<input type="checkbox"/> ကျား <input type="checkbox"/> မ <input type="checkbox"/> ကျား + မ

ခ။ မျှော်မှန်းခြင်း- နောင်လာမည့် (၅) နှစ် အတွင်း ကျေးရွာဖွံ့ဖြိုးရေး မျှော်မှန်းလျာထားချက်များအား တင်ပြပါ။

အုပ်စုဖွံ့ဆွေးနွေးမှုများမှ တင်ပြသောအခက်အခဲအတားအဆီးများ

ကန်စွန်းလှမ်းလှမ်း စစ်ဆေးပါရန်	<input type="checkbox"/> ကျား <input type="checkbox"/> မကျား + မ
ဂွာတွင်းလမ်း မကောင်းမွန်ပါ	<input type="checkbox"/> ကျား <input type="checkbox"/> မကျား + မ
ရေစီးလျာကောင်းမွန်ပါ	<input type="checkbox"/> ကျား <input type="checkbox"/> မကျား + မ
	<input type="checkbox"/> ကျား <input type="checkbox"/> မ <input type="checkbox"/> ကျား + မ
	<input type="checkbox"/> ကျား <input type="checkbox"/> မ <input type="checkbox"/> ကျား + မ

ကျေးရွာစီမံကိန်း အထောက်အကူပြု ကော်မတီများစာရင်း

စဉ်	အမည်	ရာထူး / တာဝန်	ကျေးရွာ	ဖုန်းနံပါတ်
၁	ဦးဌေး ဖြေ	ကျေးရွာ စီ/ထောက် ဥက္ကဋ္ဌ	မြိုင်တော	
၂	ဒေါ်အိန်ဌေး	ကျေးရွာ စီ/ထောက် ဥက္ကဋ္ဌ	"	၀၄-၇၄၈၀၄၁၂၁၁၄
၃	ဦးထွန်းမြတ်	ဝယ်ယူရေးဆပ်ကော်မတီ ဥက္ကဋ္ဌ	"	၀၄-၄၅၆၂၁၆၈၃၇
၄	ဦးကျော်စင်	ဝယ်ယူရေးဆပ်ကော်မတီ မှတ်တမ်းထိန်း	"	
၅	ဒေါ်ယုစန်း	ဝယ်ယူရေးဆပ်ကော်မတီ အဖွဲ့ဝင်	"	၀၄-၇၅၄၃၃၆၂၀၄
၆	ဦးကျော်လင်း	စောင့်ကြည့်ကြီးကြပ်ရေး ဆပ်ကော်မတီ ဥက္ကဋ္ဌ	"	၀၄-၄၅၀၀၆၈၈၇၁
၇	ဦးမြတ်ချစ်ကျော်	စောင့်ကြည့်ကြီးကြပ်ရေး ဆပ်ကော်မတီ အဖွဲ့ဝင်	"	၀၄-၇၇၈၄၂၁၈၃၅
၈	ဒေါ်ဖြူ	စောင့်ကြည့်ကြီးကြပ်ရေး ဆပ်ကော်မတီ အဖွဲ့ဝင်	"	
၉	ဦးဟန်	လည်ပတ်ထိန်းသိမ်းရေး ဆပ်ကော်မတီ ဥက္ကဋ္ဌ	"	
၁၀		လည်ပတ်ထိန်းသိမ်းရေး ဆပ်ကော်မတီ အဖွဲ့ဝင်	"	
၁၁	ဒေါ်အိန်	လည်ပတ်ထိန်းသိမ်းရေး ဆပ်ကော်မတီ အဖွဲ့ဝင်	"	
၁၂	ဦးအိန်ကျော်	ဝေဖန်အကြံပြု ကိုယ်စားလှယ်	"	
၁၃	ဒေါ်ခိုင်	ဝေဖန်အကြံပြု ကိုယ်စားလှယ်	"	
၁၄	ဦးစောဦး	ကျေးရွာစေတနာ့ဝန်ထမ်း	"	
၁၅	ဒေါ်ခင်	ကျေးရွာစေတနာ့ဝန်ထမ်း	"	
၁၆	ဦးအောင်ကျော်	ကျေးရွာငွေစာရင်းကိုင်	"	၀၄-၇၄၄၅၆၃၀၈၈

စိုက်ပျိုးရေး ၊ ရွေးမြူရေး နှင့် ဆည်ခြောင်း ဝန်ကြီးဌာန
ကျေးလက်ဒေသ ဖွံ့ဖြိုးတိုးတက်ရေး ဦးစီးဌာန
ယူထု ဗဟို ဖွဲ့စည်းကိန်း

ကုတ်စု .. ထီးယူ
ကျေးရွာ .. ဗြိတိန်

ရက်စွဲ. ၁၁.၉.၂၀၀၈

ကစည်းကစား ရည်ရွယ်ချက်မှာ ယူထု ဗဟို ဖွဲ့စည်းကိန်း စတင်ဖွဲ့စည်း
စက်ဝန်း စီမံကိန်း မိတ်ဆက်ခြင်းနှင့် စော့ကူဝန်ထမ်း ရွေးချယ်ခြင်း ကစည်းကစား
ဖြစ်ပါသည်။ ယူထု စည်းရုံးရေး ဌာန နှင့် ကမ်းကား ကစီကစီ ချား ဖတ်ကြား၍ ကမ်း
နား ဖွင့်ပွတ်ကြောင်း ကြေငြာခဲ့ပါသည်။ ကျေးရွာ ကုတ်ချယ်ရေးဌာန ဦးတင်ပေး နှင့်
ကစည်းကစား ဖြောင့်ဖြိုး ကျေးရွာ ယူထု ဖွဲ့စည်းကိန်း ဖွဲ့စည်းပေးပါ ဝင်ဆောင်ရွက်
ရန် ထပ်ဆင့် ကြေငြာခြင်း ဖြစ်ပါသည်။ ယူထု စည်းရုံးရေးဌာန ဒေါ်နန်းနန်းဝင်း နှင့် ကစည်း
ကစား ဖွဲ့စည်းပေးရန် ရည်ရွယ်ချက် / ယူထု ဗဟို ဖွဲ့စည်းကိန်း ကြေငြာခြင်း / ရုံးဝန်ထမ်းများ
ပုံစံနှင့် ခွဲဝေမှု / စီမံကိန်း စက်ဝန်းကား ဖွဲ့စည်းခြင်း ကြေငြာခြင်း စီမံကိန်း စက်ဝန်း၏ ကိန်း (၆)
စီမံကိန်း (၁၄) ဆင့် တို့ကား ကျေးရွာ ယူထု ကို ဖွဲ့စည်းခြင်း ကြေငြာခြင်း ဖြစ်ပွားခဲ့ပါသည်။

ထက်ထောက် နည်းပညာ ဌာန ဒေါ်နန်းနန်းဝင်းနှင့် ကျေးရွာ ယူထု ဖွဲ့စည်းကိန်း
နှင့် ကျေးရွာ ယူထု ဖွဲ့စည်းကိန်း ကြေငြာခြင်း ဖြစ်ပွားခြင်းနှင့် ယူထု ဖွဲ့စည်းကိန်း ဖွဲ့စည်းရေး
ကြေငြာခြင်း ဖြစ်ပွားခြင်း ဖြစ်ပါသည်။ ဆက်လက်၍ သဘာဝပတ်ဝန်းကျင် အကာအကွယ်နှင့်
အကာအကွယ်များ ကြေငြာခြင်း ဖြစ်ပွားခြင်း ဖြစ်ပါသည်။

ယူထု စည်းရုံးရေးဌာန ဒေါ်နန်းနန်းဝင်း နှင့် ကျေးရွာ ယူထု ဖွဲ့စည်းကိန်း /
ဝန်ထမ်း ကြေငြာခြင်း ဖြစ်ပွားခြင်း စနစ်၏ ကမ်းကား နှင့် ကမ်း နှင့် တာဝန်
ထမ်းများ / ဆောင်ရွက် - ရွေးချယ်မှု ကမ်းကား ကျေးရွာ စော့ကူဝန်ထမ်း နှင့် ကမ်း
ကော်မတီဝင်များ ၏ တာဝန် ထမ်းကမ်းကား ဖွဲ့စည်းခြင်း ကြေငြာခြင်း ယူထု ၏ သဘာဝ
ပတ်ဝန်းကျင် ကျေးရွာ စော့ကူ ဝန်ထမ်း ကမ်း ရွေးချယ်ခြင်း ဖြစ်ပါသည်။

ယူထု စည်းရုံးရေးဌာန ဒေါ်နန်းနန်းဝင်း နှင့် ယူထု ဗဟို ဖွဲ့စည်းကိန်း စတင်ဖွဲ့စည်း
စက်ဝန်း စီမံကိန်း မိတ်ဆက် ကစည်းကစား ပထမနေ့ ကမ်းကား ကစီကစီ ချား
ဖွဲ့စည်းခြင်း ကြေငြာခြင်း ဖြစ်ပါသည်။

စိုက်ပျိုးရေး၊ မွေးမြူရေး၊ နှင့် ဆည်မြောင်း ဝန်ကြီးဌာန
ကျေးလက်ဒေသ ဖွံ့ဖြိုး တိုးတက်ရေး ဦးစီးဌာန
ယူထုဗဟိုဌာန စီမံကိန်း

ရက်စွဲ. ၁၂. ၉. ၂၀၁၈

ကပ်စု - ထီးပူ
ကျေးရွာ - ဗျာဏေ

ကစည်းကစား ရည်ရွယ်ချက်မှာ ယူ.ရ. ဆန်းစစ် ရ.များ ဖြေလျှပ်ရန် ၊ ကျေးရွာ
ဖွံ့ဖြိုး တိုးတက်ရေး ကစီကစဉ် ရေးဆွဲခြင်းနှင့် ကျေးရွာ စီမံကိန်း ကထောက် ကကူပြု ကော်ဇော်များ
ဖွဲ့စည်းရန် ဖြစ်ပါသည်။ "

ယူထုစည်းရုံးရေး ဦးစီးဌာနနှင့် နှစ်စဉ် နှစ်စဉ် ကစည်းကစား ပထမဦးစွာ ကစီကစဉ်
များကို ကျေးရွာယူထု နှင့် ဖြစ်တည် ဆွေးနွေးခဲ့ပါသည်။ ယူ.ရ. ဆန်းစစ် ရ.များကို ယူထုစည်းရုံးရေးဦးစီး
နှင့် ဆက်ထောက် နည်းပညာ ဦးစီးဌာန နှင့် ဖွံ့ဖြိုးရေးကော်မရှင် ကျေးရွာယူထု နှင့် ပူးပေါင်း ဆောင်ရွက်ရန်
တစ်ဦးစီကို သုံးသပ် တင်ပြခဲ့ပါသည်။ (၁) ကျေးရွာသမိုင်း (၂) ယူ.ရ.ရေး ကရင်း ကြစ်ပြ
ဖော်ပြ (၃) ရာထိခွန်ပြ ဖြန့်ချိ (၄) ကစွဲ.ကစည်း ချိတ်ဆက်မှုပြပေး (၅) ကျားမ ဖက်ကူ
ကိမ် (၆) ဥစ္စာ ခွဲခြား သတ်မှတ်ပုံ (၇) ကျားမ ကရင်း ကြစ် သုံးစွဲ ရ.နှင့် ထိန်းချုပ် ရ.ပုံစံ
တို့ ဖြေလျှပ်ခဲ့ပါသည်။ ဆက်လက်၍ ကျေးရွာဖွံ့ဖြိုး တိုးတက်ရေး ကစီကစဉ် ရေးဆွဲရာတွင်
စည်းရုံးရေးဦးစီးဌာန ကျေးရွာယူထု နှင့် ပူးပေါင်း ဆောင်ရွက်ရန် ကျေးရွာယူထု ကမျိုးသား /
သမီး တို့၏ ကသက် ကခဲများ / ရွှေ့ပြောင်း ချက်များ ဖော်ထုတ်ပြီး ဖြစ်သော သစ်ပင် ရေးဆွဲ ရန်
ကျေးရွာ ယူထု ၏ ထိုကပ်ချက် ဦးစားပေး လုပ်ငန်းများ ဖော်ထုတ်ခဲ့ပါသည်။ "

ကျေးရွာယူထု နှင့် သဘောဆန္ဒ ကတိုင်း ကျေးရွာ ဖွံ့ဖြိုးရေး ကထောက် ကကူပြု
ကော်ဇော် ဖွဲ့စည်းခြင်းနှင့် ဖော်ပြ ကြုံပြု ကိုယ်စား ဖြစ်ရန် ရွေးချယ်ခဲ့ပါသည်။ ထိုသို့
ရွေးချယ်ရာတွင် စည်းရုံးရေး ဦးစီးဌာန ကော်ဇော် ဝင်ရား၏ တာဝန် ဝတ္တရားများကို ဖြောဖြား
ခဲ့ပါသည်။ ထို့အပြင် စတုတ္ထ နှစ် စက်ဝန်း နှုတ်ယူ ရန် စီမံကိန်း မိတ်ဆက် ကခဲ ကနား
ကစီကစဉ် များ ပြီးဆုံး ကြောင်း ဖြောဖြား ခဲ့ပါသည်။ "

ကဏ္ဍအလိုက် လုပ်ငန်းချုပ်ဇယား

ပထမနှစ်စက်ဝန်း

ကဏ္ဍ	ဝင်	လုပ်ငန်းအမျိုးအစား	အဆိုပြုသူ(အမှန်ခြစ်ရန်)			ခုနှစ်	ထောက်ပံ့မည့်အဖွဲ့အစည်း	မှတ်ချက်
			ကျား	မ	ကျား+မ			
အခြေခံအဆောက်အအုံကဏ္ဍ (လမ်း/တံတား/ရေရရှိရေး/မီးလင်းရေး)	၁		ကျား	မ	ကျား+မ			
	၂	ရေအောက်ကျတူးခြင်း			၂	၂၀၁၆	ပူဇော်မတူပြင်ဆင်ရေး	
	၃	ရေကျတူးဖော်ခြင်း			၂	၂၀၁၆	၁၀၀၀	
	၄							
	၅							
	၆							
	၇							
	၈							
	၉							
	၁၀							
	လူမှုစီးပွားကဏ္ဍ(ပညာရေး/ကျန်းမာရေးနှင့်ဆိုင်သောအဆောက်အအုံများနှင့်အခြားလိုအပ်ချက်များ)	၁	စာပေလေ့ကျင့်ရေးအောင်ဆောက်ပေးခြင်း			၂	၂၀၁၆	ပညာရေးနှင့်ဆိုင်ရာ
၂								
၃								
၄								
၅								
၆								
၇								
၈								
၉								
၁၀								

ကဏ္ဍအလိုက် လုပ်ငန်းချုပ်ဖယား

ကဏ္ဍ	စဉ်	လုပ်ငန်းအမျိုးအစား	အဆိုပြုသူ(အမှန်ခြစ်ရန်)			ခုနှစ်	ထောက်ပံ့မည့် အဖွဲ့အစည်း	မှတ်ချက်
			ကျား	မ	ကျား+မ			
သက်မွေးဝမ်းကြောင်းကဏ္ဍ(စိုက်ပျိုးရေး/မွေးမြူရေးနှင့်ဆိုင်သောအဆောက်အဦးများနှင့်အခြားလိုအပ်ချက်များ)	၁							
	၂							
	၃							
	၄							
	၅							
	၆							
	၇							
	၈							
	၉							
သဘာဝဘေးအန္တရာယ်လျော့ပါးရေးကဏ္ဍ	၁							
	၂							
	၃							
	၄							
	၅							
	၆							
	၇							
	၈							
	၉							
အခြားကဏ္ဍ(ဌာနဆိုင်ရာများသို့လွှဲပြောင်းနိုင်ခြင်းနှင့်အကောင်အထည်ဖော်ဆောင်ရွက်ပေးနိုင်ခြင်းမရှိသောလုပ်ငန်းများ)	၂	ပျံ့နှံ့ရေးကဏ္ဍ				၂၀၁၆		
	၃							
	၄							
	၅							
	၆							
	၇							
	၈							
	၉							

ကဏ္ဍအလိုက် လုပ်ငန်းချုပ်ဖယား

ဒုတိယနှစ်ခက်တိုက်

ကဏ္ဍ	စဉ်	လုပ်ငန်းအမျိုးအစား	အဆိုပြုသူ(အမှန်ခြစ်ရန်)			ခုနှစ်	ထောက်ပံ့မည့်အဖွဲ့အစည်း	မှတ်ချက်
			ကျား	မ	ကျား+မ			
အခြေခံအဆောက်အအုံ (လမ်း/တံတား/ရေရရှိရေး/မီးလင်းရေး)	၁							
	၂	ရေကန်နှင့်ရေယာဇာတိလှေဖော်ခြင်း			၂	၂၀၁၆	ယူဇန်မဟုတ်ပါ	
	၃	ရွာယာဇာတိဖြန့်ဖြူးခြင်း			၂	"	၁၉၀	
	၄							
	၅							
	၆							
	၇							
	၈							
	၉							
	၁၀							
လူမှုစီးပွားကဏ္ဍ(ပညာရေး/ကျန်းမာရေးနှင့်ဆိုင်သောအဆောက်အအုံများနှင့်အခြားလိုအပ်ချက်များ)	၁	ကျောင်းကုန်ကမ်းတိုင်း			၂	"	ယူဇန်မဟုတ်ပါ	
	၂							
	၃							
	၄							
	၅							
	၆							
	၇							
	၈							
	၉							
	၁၀							

ကဏ္ဍအလိုက် လုပ်ငန်းချုပ်ပေးသော:

ကဏ္ဍ	စဉ်	လုပ်ငန်းအမျိုးအစား	အဆိုပြုသူ(အမှန်ခြစ်ရန်)			ခုနှစ်	ထောက်ပံ့မည့် အဖွဲ့အစည်း	မှတ်ချက်
			ကျား	မ	ကျား+မ			
သက်မွေးဝမ်းကြောင်းကဏ္ဍ(စိုက်ပျိုးရေး/မွေးမြူရေးနှင့်ဆိုင်သောအထောက်အပံ့များနှင့်အခြားလိုအပ်ချက်များ)	၁		ကျား	မ	ကျား+မ			
	၂							
	၃							
	၄							
	၅							
	၆							
	၇							
	၈							
သဘာဝဘေးအန္တရာယ်လျော့ပါးရေးကဏ္ဍ	၁							
	၂							
	၃							
	၄							
	၅							
	၆							
	၇							
	၈							
အခြားကဏ္ဍ(ဌာနဆိုင်ရာများသို့လွှဲပြောင်းနိုင်ခြင်းနှင့်အကောင်အထည်ဖော်ဆောင်ရွက်ပေးနိုင်ခြင်းမရှိသောလုပ်ငန်းများ)	၂	၅၈၃ က:			၂	၂၀၁၆		
	၃							
	၄							
	၅							
	၆							
	၇							
	၈							
	၉							

ကဏ္ဍအလိုက် လုပ်ငန်းချုပ်ဇယား

တက်ယုတ်စက်ဝိုင်း

ကဏ္ဍ	ဝင်	လုပ်ငန်းအမျိုးအစား	အဆိုပြုသူ(အမှန်ခြစ်ရန်)			ခုနှစ်	ထောက်ပံ့မည့်အဖွဲ့အစည်း	မှတ်ချက်
			ကျား	မ	ကျား+မ			
အခြေခံအဆောက်အအုံ (လမ်း/တံတား/ရေရရှိရေး/မီးလင်းရေး)	၁		ကျား	မ	ကျား+မ			
	၂	ကျောက်ခင်းလမ်း			၂	၂၀၁၇	မူဝါဒပြုပြီး	
	၃	ရေဖျော့ခြင်း			၂	၂၀	၂	
	၄							
	၅							
	၆							
	၇							
	၈							
	၉							
	၁၀							
	လူမှုစီးပွားကဏ္ဍ(ပညာရေး/ကျန်းမာရေးနှင့်ဆိုင်သောအဆောက်အအုံများနှင့်အခြားလိုအပ်ချက်များ)	၁	ကျောင်းခြံဆန်းရှင်			၂	၂၀	ပညာရေးအဖွဲ့
၂		ဘဏ္ဍာရင်းစိုက်			၂	၂၀	ပြန်လှူ	
၃								
၄								
၅								
၆								
၇								
၈								
၉								
၁၀								

ကဏ္ဍအလိုက် လုပ်ငန်းချုပ်ပေးသော:

ကဏ္ဍ	စဉ်	လုပ်ငန်းအမျိုးအစား	အဆိုပြုသူ(အမှန်ခြစ်ရန်)			ခုနှစ်	ထောက်ပံ့မည့် အဖွဲ့အစည်း	မှတ်ချက်
			ကျား	မ	ကျား+မ			
သက်မွေးဝမ်းကြောင်းကဏ္ဍ(စိုက်ပျိုးရေး/မွေးမြူရေးနှင့်ဆိုင်သောအထောက်အပံ့များနှင့်အခြားလိုအပ်ချက်များ)	၁		ကျား	မ	ကျား+မ			
	၂							
	၃							
	၄							
	၅							
	၆							
	၇							
	၈							
သဘာဝဘေးအန္တရာယ်လျော့ပါးရေးကဏ္ဍ	၁							
	၂							
	၃							
	၄							
	၅							
	၆							
	၇							
	၈							
	၉							
	၁၀							
အခြားကဏ္ဍ(ဌာနဆိုင်ရာများသို့လွှဲပြောင်းနိုင်ခြင်းနှင့်အကောင်အထည်ဖော်ဆောင်ရွက်ပေးနိုင်ခြင်းမရှိသောလုပ်ငန်းများ)	၂	ကွန်ပျူတာသင်တန်း			၂	၂၀၁၇		
	၃	စက်ချုပ်ဆင်တန်း		၂		၂၀၁၇		
	၄					၂		
	၅							
	၆							
	၇							
	၈							
	၉							

ကဏ္ဍအလိုက် လုပ်ငန်းချုပ်ပေးထား

ခရီးစဉ်အစီအစဉ်

ကဏ္ဍ	စဉ်	လုပ်ငန်းအမျိုးအစား	အဆိုပြုသူ(အမှန်ခြစ်ရန်)			ခုနှစ်	ထောက်ပံ့မည့်အဖွဲ့အစည်း	မှတ်ချက်
			ကျား	မ	ကျား+မ			
အခြေခံအဆောက်အအုံ (လမ်း/တံတား/ရေရရှိရေး/မီးလင်းရေး)	၁							
	၂	မီးကြို၊ မီးကိုး			၂	၂၀၁၈	လူမှုဝန်ထမ်း	
	၃	ဥက္ကဋ္ဌအဖွဲ့			၂	၂၀၁၈	DRD	
	၄	ရေယာဇာနည်အဖွဲ့			၂	၂၀၁၈	၂	
	၅							
	၆							
	၇							
	၈							
	၉							
	၁၀							
လူမှုစီးပွားကဏ္ဍ(ပညာရေး/ကျန်းမာရေးနှင့်ဆိုင်သောအဆောက်အအုံများ နှင့်အခြားလိုအပ်ချက်များ)	၁							
	၂							
	၃							
	၄							
	၅							
	၆							
	၇							
	၈							
	၉							
	၁၀							

ကဏ္ဍအလိုက် လုပ်ငန်းချုပ်ပေးထား

ကဏ္ဍ	စဉ်	လုပ်ငန်းအမျိုးအစား	အဆိုပြုသူ(အမှန်ခြစ်ရန်)			ခုနှစ်	ထောက်ပံ့မည့် အဖွဲ့အစည်း	မှတ်ချက်
			ကျား	မ	ကျား+မ			
သက်မွေးဝမ်းကြောင်းကဏ္ဍ(စိုက်ပျိုးရေး/မွေးမြူရေးနှင့်ဆိုင်သောအဆောက်အဦးများနှင့်အခြားလိုအပ်ချက်များ)	၁		ကျား	မ	ကျား+မ			
	၂							
	၃							
	၄							
	၅							
	၆							
	၇							
	၈							
	၉							
သဘာဝဘေးအန္တရာယ်လျော့ပါးရေးကဏ္ဍ	၁							
	၂							
	၃							
	၄							
	၅							
	၆							
	၇							
	၈							
	၉							
အခြားကဏ္ဍ(ဌာနဆိုင်ရာများသို့လွှဲပြောင်းနိုင်ခြင်းနှင့်အကောင်အထည်ဖော်ဆောင်ရွက်ပေးနိုင်ခြင်းမရှိသောလုပ်ငန်းများ)	၂	ကုလေးကား						
	၃	စိုက်ပျိုးရေးသင်တန်း				၂၀၁၅		
	၄	ဆက်ချုပ်သင်တန်း				၂၀၁၈		
	၅					၂၀၁၈		
	၆							
	၇							
	၈							
	၉							