

ပြည်ထောင်စုသမ္မတမြန်မာနိုင်ငံတော်အစိုးရ
စိုက်ပျိုးရေး၊ မွေးမြူရေးနှင့် ဆည်မြောင်းဝန်ကြီးဌာန
ကျေးလက်ဒေသဖွံ့ဖြိုးတိုးတက်ရေးဦးစီးဌာန
ပင်လည်ဘူးမြို့နယ်



လူထုပဟိုပြုစီမံကိန်း
National Community Driven Development Project
(NCDDP)



ကျေးရွာဖွံ့ဖြိုးရေးအစီအစဉ်
Village Development Plan (VDP)
မှန်ကူသာကျေးရွာ၊ ကသောကျေးရွာအုပ်စု



မာတိကာ

၁။ပင်လည်ဘူးမြို့နယ်မြေပုံ..... 2

၂။မှန်ကူသာကျေးရွာအုပ်စုမြေပုံ 3

၃။ကျေးရွာအုပ်စုတွင်ပါဝင်သောကျေးရွာစာရင်းများ 4

မှန်ကူသာ၊ကသော၊ပင်စောက်၊ဗဟောက်၊ကျောက်အင်းကုန်း၊အောင်၊အောင်းကုန်း၊အထက်အောင်းကုန်း၊သုံကောင်း၊ကနဘားတို့ပါဝင်ကြသည်။..... 4

၄။ကျေးရွာအခြေခံအချက်အလက်များ 4

၅။ကျေးရွာဖွံ့ဖြိုးရေးအစီအစဉ်အတွက်အသုံးပြုခဲ့သောလူမှုဆန်းစစ်ချက်များ 6

၆။ကျေးရွာဖွံ့ဖြိုးရေးအစီအစဉ်အတွက်အသုံးပြုခဲ့သော PRA tools များနှင့်တစ်ခုချင်းစီအတွက်သုံးသပ်ချက်များ 8

၇။ကျေးရွာကော်မတီဖွဲ့စည်းခြင်းနှင့်ဖွံ့ဖြိုးရေးစီမံချက်ရေးဆွဲခြင်းမှတ်တမ်းခါတ်ပုံများ 26

၈။ကော်မတီစာရင်း 31

၉။ပုံစံ(၁) ကျေးရွာအခြေခံချက်လက်များ 34

၁၀။ပုံစံ ၂ စီမံကိန်းစက်ဝန်းအချိန်ဇယား 44

၁၁။ပုံစံ ၃ ကျေးရွာဖွံ့ဖြိုးရေးဦးစားပေးအစီအစဉ်ရေးဆွဲခြင်း 51

၁၂။ပုံစံ ၄ ကျေးရွာဖွံ့ဖြိုးရေးစီမံကိန်းလုပ်ငန်းခွဲရွေးချယ်ခြင်းပုံစံ 62

၁၃။အစည်းဝေးမှတ်တမ်းများ 63

၁၄။ကဏ္ဍအလိုက်ဦးစားပေးဖွံ့ဖြိုးရေးလုပ်ငန်းစဉ်များ 67



၁။ ပင်လည်ဘူးမြို့နယ်မြေပုံ

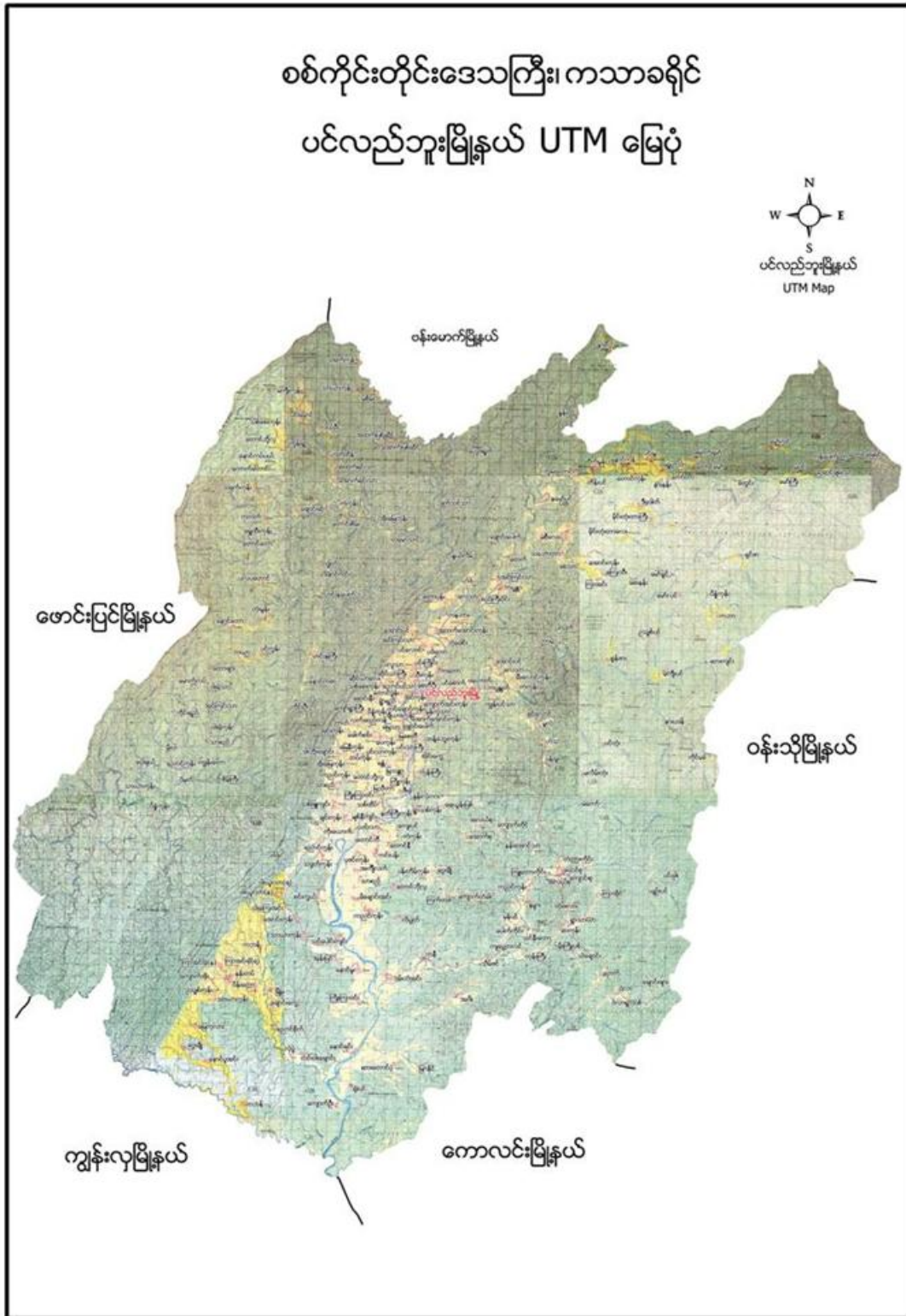



၂။ မှန်ကူသာကျေးရွာအုပ်စုမြေပုံ





၃။ ကျေးရွာအုပ်စုတွင်ပါဝင်သောကျေးရွာစာရင်းများ

မှန်ကူသာ၊ ကသော၊ ပင်စောက်၊ ဗဟောက်၊ ကျောက်အင်းကုန်း၊ အောင်အောင်းကုန်း၊ အထက်အောင်းကုန်း၊ ဘုံကောင်း၊ ကနဘားတို့ပါဝင်ကြသည်။

၄။ ကျေးရွာအခြေခံအချက်အလက်များ

၁။ ကျေးရွာသမိုင်းအကျဉ်း

မှန်ကူသာကျေးရွာသည် နှစ်ပေါင်း၁၃၀ကျော်ရှိပြီး ဖြစ်ပါသည်။ ယခုရှိသော်နေသော ရွာမှာ နဂိုကျေးရွာ မဟုတ်ပါ။ မှန်ကူသာကျေးရွာ အသစ်ဖြစ်သည်။ ရွာဟောင်းသည် မူးမြစ်ကမ်းပါးတွင် တည်ရှိပြီး ကမ်းပါးတွင် မှန်ကူခြံကြီးတည်ရှိသောကြောင့် မှန်ကူသာကျေးရွာဟု အလွယ်တကူ ခေါ်ဆိုခဲ့ကြသည်။ ရွာတည်ထောင်ကာစတွင် ၁၀အိမ်လောက်သာတည်ရှိပြီး ထောင်ထွက်ကုန်းရွာမှ လာပေါင်းပြီး အိမ်ခြေများပြားလာသည်။ လယ်ယာ၊ အခင်းတောင်သူအလုပ်ကို လုပ်ကိုင်ကြသည်။ ရွာတည်ကာစက ဘုန်းတော်ကြီးကျောင်း မရှိပါ။ ပင်လည်ဘူးမြို့ ရွှေကျောင်းတွင်အတူ ကိုးကွယ်ကြရသည်။ ဘုန်းတော်ကြီး ဦးရွှေသဲ လက်ထက်မှ စတင်ပြီး ဘုန်းတော်ကြီးကျောင်း ဆောက်ကာ ကိုးကွယ်ခဲ့ကြသည်။ ရွာဟောင်းမှာ ပညာရေးတွင် အောင်/အောင်းကုန်းကျောင်းသို့ တတ်ရောက်ကြရသည်။

ရေကြီး၍ ကမ်းပါးပြိုပြီး ရွာပျက်စီးချိန်တွင် အိမ်ခြေ ၄၆ အိမ်ရှိရာ၁၉အိမ်သာကျန်ခဲ့ သည်အထိ ပျက်ဆီးခဲ့ရသည်။ ရွာဟောင်းတွင် ဘုရားပျက်စီးဆုရှိပြီး ဦးဖိုးရုံ ဦးဘသိန်းတို့ တည်ထား ကိုးကွယ်ခဲ့ပါသည်။ ၃ဆူမှာရေထဲ ပါးသွားခဲ့ပြီ ဖြစ်သောကျန်ခဲ့သည်။ ရွာအသစ်တည်ထောင်သည့်ကာ မှာ၁၈နှစ်ခန့်ရှိပြီး ဆရာတော်မှာ ဘုန်းတော်ကြီးကျောင်း မွှာရုံတွင်သာ သတင်းသုံးခဲ့ရပါသည်။ ယခုအခါ လမ်းပန်းဆက်သွယ်ရေးများ ကောင်းမွန်လာပြီး ဘုန်းတော်ကြီးကျောင်းမှာ နိုင်ငံတော်မှ လှူဒါန်းတန်းမှုနှင့် ကျေးရွာများမှ စုပေါင်းပြီး လှူဒါန်းမှုများ ကျောင်းသစ်ဆောက်လုပ်ပြီး ဖြစ်ပါသည်။ မှန်ကူသာကျေးရွာသည် ယခုအခါ သွားလာရေး အဆင်ပြေပြီး သာယာပြောလှပါသည်။

၂။ လူနည်းစုလူမျိုးစုအိမ်ထောင်စု

အမျိုးအစား	အိမ်ထောင်စု	ကျား	မ	စုစုပေါင်း
မရှိ	-	-	-	-

၃။ ကျေးရွာတွင်းရှိစုစုပေါင်းအိမ်ထောင်စု

အမျိုးအစား	အိမ်ထောင်စု	ကျား	မ	စုစုပေါင်း
ဗမာ		၈၆	၈၈	၁၇၄



၄။ ထိခိုက်လွယ်အုပ်စု

ထိခိုက်လွယ်အုပ်စု	အိမ်ထောင်စု	ကျား	မ	စုစုပေါင်း
သက်ကြီး	၉	၃	၆	၉
မြေယာမဲ့				
မသန်စွမ်း	၄	၂	၂	၄

၅။ အဓိကစီးပွားရေးလုပ်ငန်းများ

စိုက်ပျိုးရေး	မွေးမြူရေး	အသေးစားစီးပွားရေး	အခြား
စပါး	ကျွဲ	အသေးစားဆိုင်	လက်သမား
မြေပဲ	နွား		
နှမ်း	ဝက်	ကုန်သည်	ပန်းရံ
	ကြက်		

၆။ ကျေးရွာအတွင်းအဓိကပိုင်ဆိုင်မှုများ

ကျေးရွာပိုင်ဆိုင်မှုများ	စိုက်ပျိုးမြေ	စားကျက်မြေ	သစ်တောမြေ	သဲ/ကျောက်ရရှိမှု	ရေတွင်း/ရေကန်	စက်ရေတွင်း
အရေအတွက်	၈၀	၁၅၈၀	၂၀	ရှိ	၃/-	၃-
ကျေးရွာပိုင်ဆိုင်မှုများ	ကား	ထော်လာဂျီ	မြေတူးစက်	လမ်းကြိုတ်စက်	အသေးစားဆည်	ဈေးဆိုင်
အရေအတွက်	၁	၀	-	-		

၇။ ကျေးရွာအတွင်းအခြားပိုင်ဆိုင်မှုများ

ကျေးရွာပိုင်ဆိုင်မှုများ	ရေတင်စက်	ထွန်	ထယ်	ကျွဲ	နွား
အရေအတွက်	၁၆	၃၂	၃၂	၉	၆၀
ကျေးရွာပိုင်ဆိုင်မှုများ	ဝက်	ဆိုင်ကယ်	ကျွမ်းကျင်လုပ်သား	လုပ်သား	
အရေအတွက်	၅၀	၃၀	၂	၂၅	

၈။ အခြားကျေးရွာရှိအသုံးပြုနိုင်သောအရင်းအမြစ်/အချက်အလက်များ

အရင်းအမြစ်	ဆေးခန်း	အ.လ.က/အ.ထ.က	ဈေး	ကျွမ်းကျင်လုပ်သား	လုပ်သား	မြေတူးစက်	လမ်းကြိုတ်စက်
အရေအတွက်		၁၂-	၁	၁၀	၃၀	-	-



၅။ ကျေးရွာဖွံ့ဖြိုးရေးအစီအစဉ်အတွက်အသုံးပြုခဲ့သော လူမှုဆန်းစစ်ချက်များ

စဉ်	အကြောင်းအရာ	ရက်စွဲ	ဦးတည်အုပ်စု	တက်ရောက်သူ			အဓိက ဆွေးနွေးချက်များ
				ကျား	မ	ပေါင်း	
၁	ကျေးရွာလူမှုရေးပြ (Social Map)	၂၇-၁၀-၁၇	ရပ်မိရပ်ဖ၊ ကော်မတီဝင်များ	၁၄	၁၅	၂၉	အိမ်အမျိုးအစားများ၊ အခြေခံအဆောက်အဦများ၊ လမ်းပန်းဆက်သွယ်ရေးအခြေအနေ
၂	ကျေးရွာအိမ်မက်ပြပေးပုံ၊ သယံဇာတပြပေးပုံ (Dream Map/Resource Map)	၂၈-၁၀-၁၇	ကျေးရွာစီ/ထောက်အဖွဲ့၊ ကျေးရွာလူထု	၁၆	၁၄	၃၀	နောင်တစ်ချိန်တွင် ကျေးရွာတွင် ဖြစ်စေချင်သော/မြင်စေချင်သော အရာများ ထည့်သွင်းရေးဆွဲခြင်းလယ်ယာ ဘဏ္ဍများ၊ မြစ်ချောင်းများ၊ ရေတွင်း၊ ရေကန်များ၊ သစ်တောများ
၃	ဥစ္စာနေကြွယ်ဝမှု အဆင့်သတ်မှတ်ခြင်း (Wealth Ranking)	၂၇-၁၀-၁၇	ချမ်းသာ၊ အလယ်အလတ်၊ နွမ်းပါး၊ အလွန်နွမ်းပါးအုပ်စုများ	၁၄	၁၅	၂၉	ကျေးရွာလူမှုစီးပွားအုပ်စုများခွဲခြားသတ်မှတ်နိုင်ရေးအတွက် အခြေခံစံနှုန်းများသတ်မှတ်ခြင်း၊ ကျေးရွာသားများနှင့် အများသဘောတူခွဲခြားသတ်မှတ်ခြင်း
၄	ကျား-မရေးရာကဏ္ဍပိုင်ဆိုင်မှုနှင့်ခွဲခြမ်းစိတ်ဖြာမှု		ကျေးရွာစီ/ထောက်အဖွဲ့၊ ကျေးရွာလူထု				ပြဿနာ၊ အခွင့်အရေး၊ လက်ရှိ အခြေအနေကို သိရှိရန် နှင့် ပြောင်းလဲနိုင်သည်ပုံစံများ
၅	ရာသီခွင်ပြပြကွဲဒီဇိုင်း (Seasonal Calendar)	၂၇-၁၀-၁၇	ကော်မတီဝင်၊ အမျိုးသမီး၊ အမျိုးသားများ	၁၄	၁၅	၂၉	ရာသီဥတု၊ စိုက်ပျိုးသီးနှံများ၊ လယ်ယာလုပ်ငန်းများ၊ နေ့စားလုပ်ငန်းများ၊ မွေးမြူရေးလုပ်ငန်းများ၊ ဝမ်းစာဖူလုံမှု နှင့် ပွဲတော်များ



၆	ပင့်ကူအိမ် ကွန်ယက် (Spider Web)	၂၇-၁-၁၇	အမျိုးသားများ နှင့် အမျိုးသမီးများ	၁၄	၁၅	၂၉	အမျိုးသားများ နှင့်အမျိုးသမီးများ တန်းတူအခွင့်အရေး ရရှိမှု နှင့် မရရှိသည့် အကြောင်းအရင်းများ
၇	အဖွဲ့အစည်းချိတ် ဆက်ပုံ (Venn Diagram)	၂၇-၁-၁၇	ကျေးရွာအုပ်ချုပ်ရေး အဖွဲ့၊ ကျေးရွာစီ/ ထောက်အဖွဲ့	၁၄	၁၅	၂၉	ကျေးရွာတွင်းရှိ အဖွဲ့အစည်းများနှင့် မည်သို့သောလုပ်ငန်းများအတွက် မည်သည့်အဖွဲ့များချိတ်ဆက် လုပ်ကိုင်မှု
၈	အခက်အခဲ၊ လုပ်ငန်း၊ မျှော်မှန်းချက်များ ဖော်ထုတ်ခြင်း	၁၈-၁၀-၁၇	အမျိုးသားများ	၁၈	၁၁	၂၉	ဆွေးနွေးထားသော အခြေခံအဆောက်အအုံ များနှင့် သက်မွေးဝမ်းကျောင်းလုပ်ငန်း များ၊ ကျန်းမာရေး၊ ပညာရေး။
၉	ကျေးရွာ၏ (၅)နှစ်စာ ဦးစားပေးအစီအစဉ် ဇယား (Metric Ranking)	၂၈-၁-၁၇	အမျိုးသားအုပ်စု၊ အမျိုးသမီးအုပ်စု၊ လူငယ်အုပ်စု၊ ရပ်မိ ရပ်ဖအုပ်စု	၁၈	၁၁	၂၉	အကျိုးပြုဦးရေ၊ အကျိုးခံစားခွင့် နှင့် အဓိက လိုအပ်ချက်များပေါ် မူတည်၍ ဆုံးဖြတ်သည်။



၆။ ကျေးရွာဖွံ့ဖြိုးရေးအစီအစဉ်အတွက် အသုံးပြုခဲ့သော PRA tools များနှင့် တစ်ခုချင်းစီအတွက်သုံးသပ်ချက်များ

၆.၁။ ကျေးရွာလူမှုရေးပြမြေပုံ နှင့် သုံးသပ်ချက်

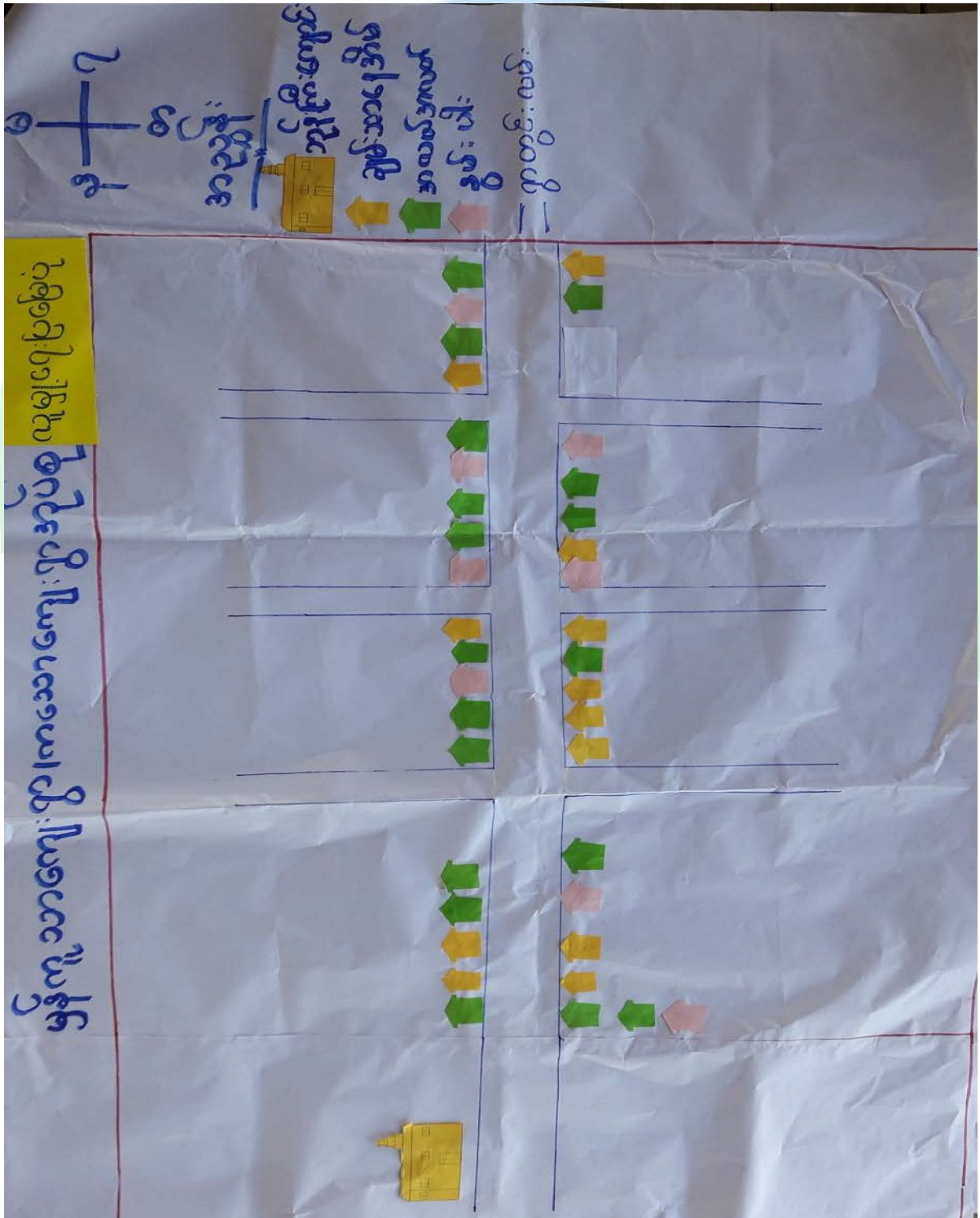



ဆွေးနွေးချက်

မှန်ကူသာကျေးရွာတွင် အိမ်ခြေ(၃၈)အိမ်ရှိပြီး စီးပွားအဆင့်(၃)ဆင့်ရှိကြောင်း ဆွေးနွေးခဲ့ကြသည်။ ၎င်းအဆင့်များမှာ (၁) ချမ်းသာ၊ (၂) အလယ်အလတ်၊ (၃) နွမ်းပါးတို့ဖြစ်ပြီး လူတန်းစား (၃)မျိုးလုံး ကျေးရွာတွင် ပျံ့နှံ့၍ နေထိုင်ကြကြောင်း ဆွေးနွေးခဲ့ကြသည်။

သုံးသပ်ချက်

စီးပွားရေးအဆင့် (၃)မျိုးရှိပြီး ကျေးရွာများတွင် စုစည်းစွာ နေထိုင်ကြပါသည်။ ကသောကျေးရွာသည် ပင်လည်ဘူးမြို့နယ် (၅)မိုင်ဝန်းကျင်ဒေသတွင် တည်ရှိ၍ ရွာတွင်းရှိ လမ်းများ၊ ရွာချင်းဆက်လမ်းများမှာ မြေသားလမ်းများဖြစ်၍ အနည်းငယ် ခက်ခဲပါသည်။ ကလေးမွေးဖွားခြင်းအတွက် အရပ်လက်သည်ရှိပါသည်။ အဓိက ဆေးကုသမှုခံယူခင်းကို ပင်လည်ဘူး သို့သွားရောက်၍ ဆေးကုသမှုခံယူရပါသည်။ မိုးတွင်းကာလတွင် ဝမ်းရောဂါ၊ ငှက်ဖျားရောဂါများ ဖြစ်တက်သည်။ သောက်သုံးရေ ကျေးရွာတွင် ရေတွင်းပိုင်းရှိသော်လည်း ပိုက်တွင်း အနည်းငယ်သာ ရှိသဖြင့် သောက်သုံးရေ ဖူလုံမှုမရှိပါ။ ရွာ၏မြောက်ဘက်တွင် ဘုန်းကြီးကျောင်း၊ ဓမ္မာရုံ၊ ရှိပါသည်။ ရွာ၏ အနောက်ဘက်တွင် ချောင်းရှိပါသည်။



၆.၂(က)။ ကျေးရွာအိမ်မက်ပြမြေပုံနှင့် သုံးသပ်ချက်





ဆွေးနွေးချက်

မှန်ကူသာကျေးရွာရှိ ကလေးများအခန်း မလုံလောက်စွာ ပညာသင်ကြားနိုင်ရန် စာသင်ကျောင်း၊ မူကြိုကျောင်းဆောင်များ ဆောက်လုပ်နိုင်ပြီး လမ်းခရီးအဆင်ပြေ၍ စီးပွားရေးများ အဆင်ပြေလာစေရန် လမ်းတံတားများ ဆောက်လုပ်လုပ်နိုင်ခြင်း၊ ဗဟုသုတ ဖွံ့ဖြိုးတိုးတက်လာစေရန် စာကြည့်တိုက်များ ဆောက်လုပ်ခြင်း ၊ အုပ်စုတွင်းလမ်းများ ကောင်းမွန်ပြီး လျှပ်စစ်မီးများ လင်းခြင်းဖြင့် ကျေးရွာဖွံ့ဖြိုးရေး မျှော်မှန်းချက်များကို ဆွေးနွေးခဲ့ကြပါသည်။ စပါး၊ပဲ၊နှမ်းကို လုပ်ကိုင်ကြသော်လည်း နည်းပညာမရှိမှုတို့ကြောင့် သီးနှံထွက်နှုန်း ကျဆင်းကြောင်းကို ဆွေးနွေးခဲ့ကြပါသည်။ စိုက်ပျိုးရေး နည်းပညာ၊ မွေးမြူရေးနည်းပညာ၊ ဆိုင်ကယ်ပြင်သင်တန်း၊ လက်မှုပညာများ တတ်မြောက်ပါက လူမှုစီးပွား၊ ကျန်းမာရေးများ အဆင်ပြေပြီး ဖွံ့ဖြိုးတိုးတက်သော ကျေးရွာဖြစ်လာတော့မည် ဆိုသည်အကြောင်းကို ဆွေးနွေးခဲ့ကြပါသည်။

သုံးသပ်ချက်

ကျေးရွာ၏ ကလေးလူငယ်များ ပညာသင်ကြားခွင့် ရရှိရန် မူကြိုကျောင်းတည် ဆောက်ထားခြင်းကြောင့် အမျိုးသမီးများ လုပ်ငန်းခွင်အချိန် နောက်ကျမှုမရှိခြင်း၊ ကျေးရွာလမ်းများနှင့် ရွာချင်းဆက်လမ်းများကို ကျောက်ချောလမ်း ဖောက်လုပ်ခြင်း ရွာချင်းဆက်တံတား တည်ဆောက်ထားရှိပြီး ကျေးရွာ၏ စီးပွားရေး လူမှုရေးပညာရေး အခက်အခဲမရှိခြင်း ဒေသထွက်ကုန်ပစ္စည်းများ ဈေးကောင်း ရရှိခြင်း၊ ကျေးရွာစာကြည့်တိုက်တွင် ဗဟုသုတဖြစ်စေသော စာအုပ်များ ပြည့်စုံလုံလောက်စွာရှိနေမည်။ ကျေးရွာတွင် မူလွန်ကျောင်းဆောင် တည်ဆောက်ပြီး အလယ်တန်းကျောင်းရရှိကာ ကလေးသူငယ်များ ပညာသင်ကြားခွင့် ရရှိနေမည်။ လမ်းပန်းဆက်သွယ်ရေး ကောင်းမွန်ခြင်း ပညာရေးဗဟုသုတများ ပြည့်စုံခြင်းကြောင့် စီးပွားရေးလုပ်ငန်းများ တိုးတက်လာကာ လူနေထိုင်စနစ်လည်းတိုးတက်လာပါမည်။



၆.၂(ခ) ကျေးရွာအရင်းအမြစ်ပြမြေပုံနှင့်သုံးသပ်ချက်





ဆွေးနွေးချက်

ပတ်ဝန်းကျင်ရှိ သဘာဝအရင်း အမြစ်များနှင့် ပတ်သက်၍ သစ်တောများမှ ထင်းခုတ်သုံးစွဲမှုရှိပြီး ကျေးရွာအနီးတွင် ချောင်းရှိသောကြောင့် သဲရေများလုံလောက်စွာ ရရှိမှုကြောင့် ကို ဆွေးနွေးခဲ့ကြပါသည်။ စီးပွားရေးမှာ ယာကွက်၊ ကိုင်းကွက်များတွင် ဟင်းသီး၊ ဟင်းရွက်များ စိုက်ပျိုးကြပြီး ဝမ်းစာအနေဖြင့် စပါး၊ နှမ်း၊ နေကြာတို့ကို အဓိကစိုက်ပျိုးကြသည်။ ကျွဲ၊ နွား၊ ကြက်၊ ဝက်တို့ကို တစ်ပိုင်တစ်နိုင် မွေးမြူကြပါသည်။ စိုက်ပျိုးရေးနည်းပညာ အားနည်းသောကြောင့် စီးပွားရေး၊ ပညာရေးများ နှိမ့်ကျမှုများ ကြုံတွေ့ခဲ့ရပါသည်။

သုံးသပ်ချက်

မှန်ကူသာကျေးရွာ ပတ်ဝန်းကျင်တွင် သစ်တောများ အနည်းငယ်ရှိပါသည်။ ချောင်းများမှ စိုက်ပျိုးရေးသဲများကို လုံလောက်စွာ ရရှိနိုင်ပါသည်။ ကျွဲ၊ နွားများကို တစ်ပိုင်တစ်နိုင် မွေးမြူပြီး လယ်ယာစိုက်ပျိုးရေးအနေဖြင့် စပါး၊ နှမ်း၊ နေကြာတို့ကို လုပ်ကိုင်စိုက်ပျိုးကြပါသည်။ လမ်းပန်းဆက်သွယ်ရေး မှာ ၅မိုင်ဝန်းကျင်ဒေသဖြစ်၍ ကောင်းမွန်ပေသည်။ ကျန်းမာရေး၊ လူမှုရေး၊ စီးပွားရေး၊ ပညာရေးမှာ အနည်းငယ် အားနည်းကြောင်းတွေ့ရှိရပါသည်။



၆.၃။ ဥစ္စာနေကြွယ်ဝမှုအဆင့်သတ်မှတ်ခြင်း(Wealth Ranking)

အဆင့်	အခြေခံစံနှုန်းများ/ ညွှန်းကိန်းများ	အိမ်ထောင်စု	ရာခိုင်နှုန်း
ချမ်းသာ	အိမ်အခြေအနေ ခြေတံရှည်၊ သွပ်မိုး၊ သက်ကယ်မိုး၊ ပျဉ်ထောင်၊ ပျဉ်ကာ မြေယာပိုင်ဆိုင်မှု ၁၀ ဧကအထက် ကျွဲ၊ နွား- ၈ ကောင်အထက် အခြားပိုင်ဆိုင်မှု မြွေစက်၊ ထွန်းစက်၊ ရေစုပ်စက်၊ TV၊ ဆိုလာ၊ တယ်လီဖုန်း၊ စပါးကြိုက်စက်၊ ဆိုင်ကယ်၊	၁၂	၃၂%
အလယ်အလတ်	အိမ်အခြေအနေ ပျဉ်ခင်း၊ ဝါးထရံကာ၊ သက်ကယ်မိုး၊ ခြေတံရှည် မြေယာပိုင်ဆိုင်မှု ၅ ဧက နှင့် ၁၀ ဧကအကြား ကျွဲ၊ နွား- ၂ ကောင်နှင့် ၅ ကောင်ကြား အခြားပိုင်ဆိုင်မှု လှည်း၊ ဆိုင်ကယ်အဟောင်း၊ TVအသေး၊ ဆိုလာအသေး	၁၇	၄၅%
နွမ်းပါး	အိမ်အခြေအနေ ဝါးကြမ်းခင်း၊ ဝါးထရံကာ၊ သက်ကယ်မိုး၊ ချေတံရှည်အိမ် မြေယာပိုင်ဆိုင်မှု မရှိ ကျွဲ၊ နွား- မရှိ အခြားပိုင်ဆိုင်မှု မရှိ	၉	၂၃%
	စုစုပေါင်း	၃၈	၁၀၀%



၆.၄။ ကျား-မ ရေးရာကဏ္ဍ၊ ပိုင်ဆိုင်မှုနှင့်ခွဲခြမ်းစိတ်ဖြာခြင်း

မှန်ကူသာကျေးရွာ၊ ကသာကျေးရွာစုပိဋကတ်စု ကျား-မရေးရာ (ပိုင်ဆိုင်မှု)			မှန်ကူသာကျေးရွာ၊ ကသာကျေးရွာစုပိဋကတ်စု ကျား-မရေးရာ ထိန်းချုပ်မှု		
ကျား	မ	ကျား + မ	ကျား	မ	ကျား + မ
ဆိုင်ကယ်	ချုပ်စက်	ကျောက်	ဆိုင်ကယ်	ချုပ်စက်	လယ်
သုံးဘီး	ရွှေ	အိမ်	လယ်စွဲဆိမ့်	ဝက်	နွားကျွဲ
ဆွဲကု	စေ့	ပိုင်ဆိုင်	သုံးဘီး	စေ့	ကား
ကား	ဝက်	ကခင်း	ဆွဲကု	ပိုင်ဆိုင်	ကခင်း
		နွားကျွဲ	TV	ရွှေ	ကျောက်
		လယ်စွဲဆိမ့်	ပေါ့ကြိတ်စက်		သစ်တော
		ဖုန်း			အိမ်
		ပေါ့ကြိတ်စက်			ဖုန်း
		TV			
		သစ်တော			
		လယ်			

ဆွေးနွေးချက်

မှန်ကူသာကျေးရွာ အတွင်းတွင် ကျား-မရေးရာ ခွဲခြမ်းစိတ်ဖြာခြင်းနှင့် ပတ်သက်၍ အမျိုးသားများသစ်၊ ဝါးလှည်းလယ်၊ ကျွဲနွားများကို အသုံးပြုမှုရှိပြီး အမျိုးသမီးများမှာ တောထွက်ပစ္စည်း၊ အိမ်မွေးတိရစ္ဆာန်၊ ရွှေကို အသုံးပြုမှုရှိကြောင်း ဆွေးနွေးခဲ့ကြပါသည်။ စပါးပဲ၊ နမ်း၊ သဲ၊ ကျောက်များကို ကျား-မနှစ်မျိုးစလုံးက အသုံးပြုကြကြောင်းကို ဆွေးနွေးခဲ့ကြပါသည်။ ထိန်းချုပ်မှုပိုင်းတွင် အမျိုးသားများမှ သစ်၊ ဝါး၊ ကျွဲ၊ နွား၊ ကျောက်၊ သဲများကို ထိန်းချုပ်နိုင်သော်လည်း အမျိုးသမီးများမှာ ရွှေရေတို့ကို ထိန်းချုပ်နိုင်မှုရှိကြောင်း ဆွေးနွေးခဲ့ကြပါသည်။ လှည်းလယ်၊ အိမ်မွေးတိရစ္ဆာန်၊ ဆန်၊ စပါးတို့ကို အမျိုးသား၊ သမီး နှစ်ဦးစလုံးက ထိန်းချုပ်ခဲ့ကြောင်းကို ဆွေးနွေးခဲ့ကြပါသည်။

သုံးသပ်ချက်

မှန်ကူသာကျေးရွာ အတွင်းတွင် ကျား-မရေးရာနှင့် ပတ်သက်ပြီး အမျိုးသားများက ကျွဲနွားများကို အသုံးပြုမှုရှိပြီး အမျိုးသမီးများက ရွှေကိုသာ အသုံးပြုမှုရှိကြောင်း တွေ့ရပါသည်။ စပါးပဲ၊ နမ်း၊ ငွေကြေး၊ သစ်တောထွက်ပစ္စည်းနှင့် အိမ်မွေးတိရစ္ဆာန်တို့ကို ကျား-မနှစ်ဦးစလုံးက သုံးစွဲမှုရှိကြောင်း တွေ့ရပါသည်။ အမျိုးသားများက သဲကိုထိန်းချုပ်မှုရှိပြီး အမျိုးသမီးများအနေဖြင့် ထိန်းချုပ်မှုမရှိကြောင်း တွေ့ရပါသည်။ ကျား-မနှစ်မျိုးစလုံးမှာ ရွှေ၊ ပါးပဲ၊ နမ်း၊ ကျွဲ၊ နွား၊ ငွေကြေး၊ အိမ်မွေးတိရစ္ဆာန်တို့ကို ထိန်းချုပ်မှုရှိကြောင်း တွေ့ရပါသည်။



ဆွေးနွေးချက်

ရာသီဥတုအခြေအနေမှာ တခူး၊ ကဆုန်၊ ပြာသို၊ တပို့တွဲ၊ တပေါင်း စသည့် လများတွင် သာယာပြီး ကျန်သည့်လများတွင် မိုးရွာကြောင်း၊ တခါတရံလေပြင်းများလည်း တိုက်ခတ်ကြောင်း ဆွေးနွေးခဲ့ပါသည်။ စိုက်ပျိုးသီးနှံများကို မိုးတွင်းကာလများတွင် အများဆုံးစိုက်ပျိုးကြသည်။ အဓိကစိုက်ပျိုးသီးနှံများမှာ စပါး၊ ပဲ၊ နှမ်း၊ နေကြာ၊ ဟင်းသီးဟင်းရွက်များကို စိုက်ပျိုးကြသည်။ ကျွဲ၊ နွား၊ ကြက်၊ ဝက်များကို ဆယ့်နှစ်ရာသီ ပတ်လုံး တစ်ပိုင်တစ်နိုင် မွေးမြူကြသည်။ နေ့စားလုပ်ငန်းကို လယ်ယာလုပ်ငန်းခွင်ချိန်တွင်သာ လုပ်ရလေ့ရှိကြောင်း ဆွေးနွေးကြသည်။

သဘာဝဘေးအန္တရာယ်ကို မိုးဦးကာလများတွင် အနည်းငယ် ကြုံတွေ့ရလေ့ရှိသည်။ လုပ်ငန်းခွင်ချိန်တွင် လုပ်သားရှားပါးမှုနှင့် ကြုံတွေ့ရပြီး ကျန်သည့်အချိန်များတွင် လုပ်သား ပေါများပါသည်။ ဝမ်းစာဖူလုံမှုတွင် စပါးပေါ်ချိန်တွင် ဝမ်းစာဖူလုံမှုရှိပြီး စိုက်ပျိုးသည့်အချိန်တွင် ဝမ်းစာလုံခြင်း မရှိပါ။ ရာသီပွဲတော်များကို လစဉ်လတိုင်း ကျင်းပခြင်းမရှိဘဲ တန်ခူး၊ ကဆုန်၊ ဝါဆို၊ တော်သလင်း၊ သီတင်းကျွတ်၊ တပို့တွဲနှင့် တပေါင်းလများတွင် ပြုလုပ်လေ့ရှိကြောင်း ဆွေးနွေးခဲ့ကြပါသည်။

သုံးသပ်ချက်

စီမံကိန်းလုပ်ငန်းခွဲများ အကောင်အထည်ဖော်ဆောင်ရွက်ရာတွင် ပွင့်လင်းရာသီရောက်မှ သာ ဆောင်ရွက်သင့်သည်။ အဘယ်ကြောင့်ဆိုသော် ကကက်ကျေးရွာလူထုအားလုံး လယ်ယာလုပ်ငန်းကို အဓိကထား လုပ်ကိုင်ကြသည့်အတွက် မိုးတွင်းကာလ၊ ဆောင်းတွင်းကာလများတွင် လယ်ယာလုပ်ငန်းခွင်နှင့် တိုက်ဆိုင်သောကြောင့် အလုပ်သမားရှားပါးခြင်း ကျေးရွာဖွံ့ဖြိုးတိုးတက်ရေး အတွက် အချိန်မပေးနိုင်ခြင်း စသည့် အခက်အခဲများနှင့် ကြုံတွေ့ရသည့်အတွက် အောင်မြင်သင့်သလောက် မအောင်မြင်နိုင်ပါ။ ထို့ကြောင့် ရာသီဥတုသာယာပြီး ကျေးရွာလူထုအားလုံး ပါဝင်လုပ်ဆောင်နိုင်သည့် ပွင့်လင်းရာသီတွင် လုပ်ငန်းခွဲများလုပ်ဆောင်သင့်ပါကြောင်း သုံးသပ်မိ ပါသည်။



၆.၆။ ပင့်ကူအိမ်ကွန်ယက်နှင့် သုံးသပ်ချက်

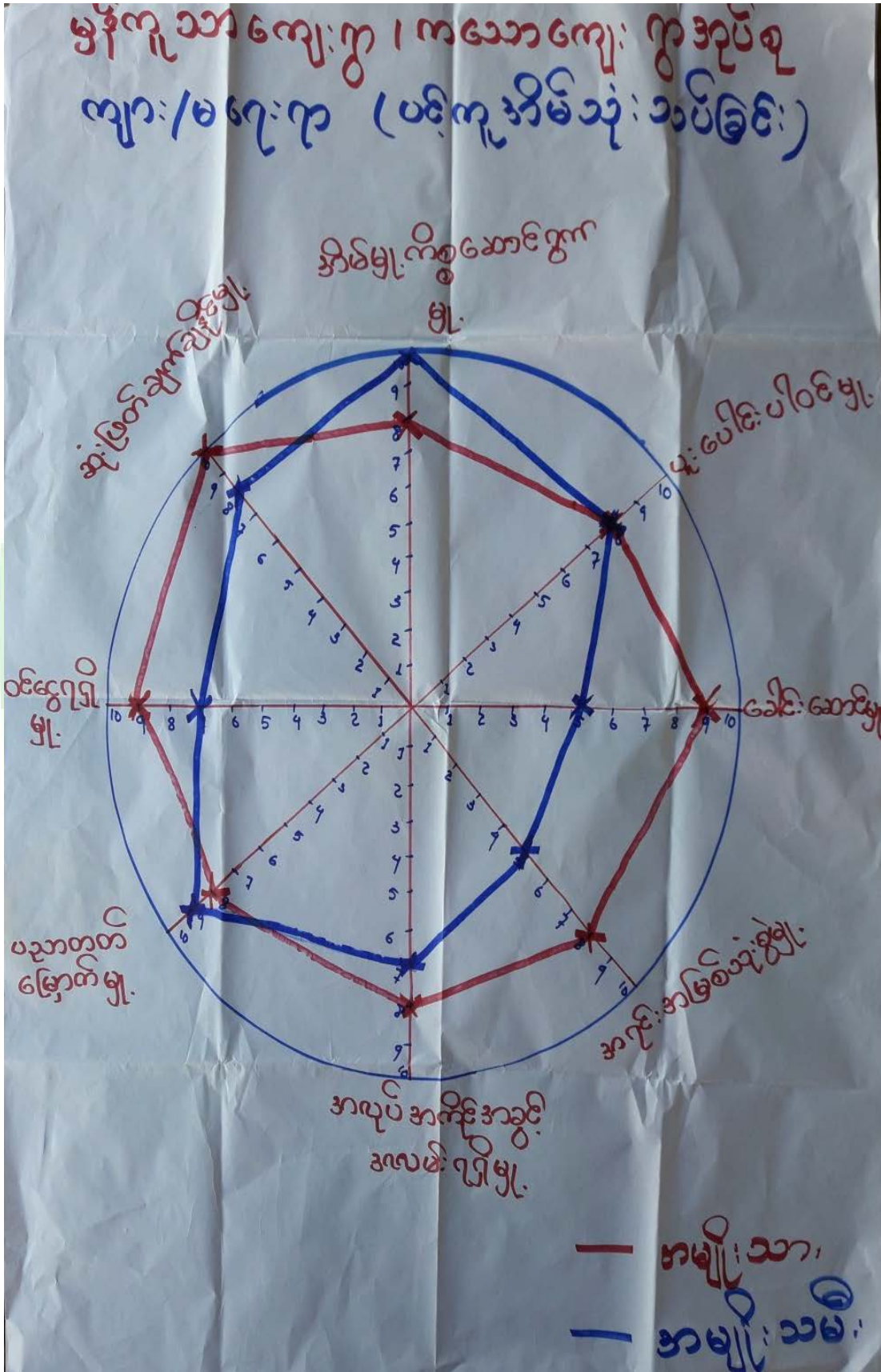



ဆွေးနွေးချက်

အမျိုးသား၊ အမျိုးသမီးတန်းတူ အခွင့်ရေးရရှိမှုနှင့် ပတ်သက်၍ ခေါင်းစဉ်(၈)ခုဖြင့် ဆွေးနွေးခဲ့ကြပါသည်။ ယနေ့ခေတ် နေထိုင်မှုစနစ်တွင် ခေါင်းဆောင်မှု၊ အလုပ်အကိုင်အခွင့်အလမ်း၊ ပစ္စည်းဥစ္စာပိုင်ဆိုင်မှု၊ အရင်းအမြစ်လက်လှမ်းမီမှု၊ ဝင်ငွေရရှိမှုနှင့် ပညာတတ်မြောက်မှုစသည့် နေရာများတွင် အမျိုးသားများမှ သာလွန်မှုရှိပြီး အမျိုးသမီးများအား နေရာပေးရန်၊ အိမ်မှုကိစ္စဆောင်ရွက်မှုတွင် အမျိုးသားဘက်မှ အမျိုးသမီးများအား ဝိုင်းကူလုပ်ကူပေးကြရန် ဆွေးနွေးခဲ့ကြပါသည်။

သုံးသပ်ချက်

မှန်ကူသာကျေးရွာအနေဖြင့် ခေါင်းဆောင်မှု၊ ပူပေါင်းပါဝင်မှုများတွင် အမျိုးသား၊ အမျိုးသမီး ဆွေးနွေးတိုင်ပင်၍ တန်းတူဆုံးဖြတ် ဆောင်ရွက်ကြောင်းတွေ့ရပါသည်။ ပညာတတ်မြောက်မှု၊ ဝင်ငွေရရှိမှု၊ အလုပ်အကိုင် အခွင့်အလမ်း၊ အရင်းအမြစ် လက်လှမ်းမီမှု များတွင် အမျိုးသားများမှာ အနည်းငယ်သာလွန်၍ အိမ်မှုကိစ္စတွင် အမျိုးသမီးများမှ အစစအရာရာ ဆောင်ရွက်ကြောင်းကို တွေ့ရပါသည်။ သို့သော် ဤကျေးရွာသည် ကျား၊မရေးရာကွဲပြားမှု အနည်းငယ်သာရှိကြောင်း တွေ့ရှိရပါသည်။



၆.၇။ ဗင်းပုံစံကိုသုံးပြု၍ အဖွဲ့အစည်းများချိတ်ဆက်မှုနှင့် သုံးသပ်ချက်





ဆွေးနွေးခြင်း

ကျေးရွာလူထုနှင့် အဖွဲ့အစည်းများ ဆောင်ရွက်နေသည့် အနေအထားမှာ အုပ်ချုပ်ရေးအဖွဲ့၊ ကျောင်းကော်မတီ၊ ဂေါပဂအဖွဲ့၊ အမျိုးသမီး/အမျိုးသားအဖွဲ့၊ ကျေးရွာစီ/ထောက်ကော်မတီအဖွဲ့၊ မီးသတ်အဖွဲ့၊ အမျိုးသမီးကြီးအဖွဲ့များနှင့် ချိတ်ဆက်ဆောင်ရွက်နေကြပါသည်။ ကနဦးကျေးရွာတွင် မြို့နယ်အထွေထွေအုပ်ချုပ်ရေးဦးစီးဌာန၊ မွေးမြူရေးဌာန၊ စိုက်ပျိုးရေးဌာန၊ လဝက၊ မြို့နယ်ရဲတပ်ဖွဲ့၊ ပညာရေးဌာန၊ လူထုဗဟိုပြုစီမံကိန်း၊ မြေစာရင်းဌာနတို့နှင့် ချိတ်ဆက်ဆောင်ရွက်နေကြပါသည်။

သုံးသပ်ချက်

ကျေးရွာအတွင်းရှိ အဖွဲ့အစည်းများ ကျေးရွာလူထုနှင့် အဖွဲ့အစည်းများ ချိတ်ဆက်ဆောင်ရွက်နေသည့် အနေအထားမှာ အုပ်ချုပ်ရေးအဖွဲ့၊ အမျိုးသားအဖွဲ့၊ အမျိုးသမီးများအဖွဲ့၊ ကျေးရွာစီမံကိန်းအထောက်အကူပြုကော်မတီ၊ ဘုန်းတော်ကြီးကျောင်းကော်မတီ၊ စာသင်ကျောင်းကော်မတီ၊ မီးသတ်၊ တိမွေးကျ၊ အရံ သားဖွား ၊ ရပ်မိ ရပ်ဖ၊ ကျေးရွာ သက်ကြီးအဖွဲ့ စသည့် အဖွဲ့များရှိကြပြီး ကျေးရွာဖွံ့ဖြိုးတိုးတက်ရေး ကျေးရွာအကျိုးပြုလုပ်ငန်းများ ချိတ်ဆက်ဆောင်ရွက်ကြပါသည်။ ကျေးရွာပြင်ပအဖွဲ့အစည်းများ ကျေးရွာလူထုနှင့် ပြင်ပအဖွဲ့အစည်းများ ချိတ်ဆက်ဆောင်ရွက်နေသည့်အနေအထားမှာ မြို့နယ်အထွေထွေအုပ်ချုပ်ရေးဦးစီးဌာန၊ ပညာရေးဌာန၊ ကျန်းမာရေးဌာန၊ ကျေးလက်ဒေသဖွံ့ဖြိုးတိုးတက်ရေးဦးစီးဌာန၊ မွေးမြူရေး၊ မြေစာရင်း၊ သစ်တော၊ ရဲစခန်း၊ လ.ဝ.က၊ စိုက်ဘက်၊ သမ လူထုဗဟိုပြုစီမံကိန်း အစရှိသည့် ဌာနများနှင့် ပံ့ပိုးဆောင်ရွက်မှုသာရှိပြီး ကျေးရွာသားများအနေဖြင့် သက်ဆိုင်ရာ ကဏ္ဍအလိုက် လိုအပ်သလို ချိတ်ဆက်ဆောင်ရွက်မှု အကူအညီတောင်းခံမှုမှာ မရှိသလောက် အားနည်းပါသည်။



၄။အခက်အခဲ၊လုပ်ငန်းနှင့်မျှော်မှန်းချက်များဖော်ထုတ်ခြင်း

(ကလေး) ဆုပ်ရှာ (မြို့ကျသော) ကျေးရွာ အခက်အခဲလုပ်ငန်းမျှော်မှန်းချက်များဖော်ထုတ်ခြင်း (အကျုံးဝင်သောလုပ်ငန်းများ)

ဦးစားပေးအဆင့်	အခက်အခဲ	လုပ်ငန်း	မျှော်မှန်းချက်	အချိုးသမီးအဖွဲ့	အချိုးသားအဖွဲ့	ဆောင်ရွက်ခဲ့သည့်/မည်နှစ်
၁	သောက်သုံးရေပုံစောက်မှု၊ မြို့ခြစ်	စက်ရေတွင်း	စက်ရေတွင်း တူးဖော်ခြင်း	✓	✓	၂၀၁၅
၂	ပစ်ခတ်ဒဏ်ခံရမှု၊ အခက်အခဲ	ကျေးရွာချင်း ဆက်သွယ်ရေးအခက်အခဲ	ကျေးရွာချင်း ဆက်သွယ်ရေးအခက်အခဲ	✓	✓	၂၀၁၈
၃	ကျေးရွာချင်းခြားခြား	ကျေးရွာချင်း	ကျေးရွာချင်း ဖြေရှင်းပေးခြင်း	✓	✓	၂၀၁၈
၄	ပညာသင်ကြားရေးအခက်အခဲ	အသင်းကျောင်း အခက်အခဲ	အသင်းကျောင်း အခက်အခဲ	✓	✓	
၅	ကျေးရွာချင်းအခက်အခဲ	ကျေးရွာချင်း	ကျေးရွာချင်း အခက်အခဲ	✓	✓	
၆	ကျေးရွာချင်းအခက်အခဲ	ကျေးရွာချင်း	ကျေးရွာချင်း အခက်အခဲ	✓	✓	
၇	ကျေးရွာချင်းအခက်အခဲ	ကျေးရွာချင်း	ကျေးရွာချင်း အခက်အခဲ	✓	✓	
၈	ကျေးရွာချင်းအခက်အခဲ	ကျေးရွာချင်း	ကျေးရွာချင်း အခက်အခဲ	✓	✓	
၉	ကျေးရွာချင်းအခက်အခဲ	ကျေးရွာချင်း	ကျေးရွာချင်း အခက်အခဲ	✓	✓	
၁၀	ကျေးရွာချင်းအခက်အခဲ	ကျေးရွာချင်း	ကျေးရွာချင်း အခက်အခဲ	✓	✓	
၁၁	ကျေးရွာချင်းအခက်အခဲ	ကျေးရွာချင်း	ကျေးရွာချင်း အခက်အခဲ	✓	✓	
၁၂	ကျေးရွာချင်းအခက်အခဲ	ကျေးရွာချင်း	ကျေးရွာချင်း အခက်အခဲ	✓	✓	
၁၃	ကျေးရွာချင်းအခက်အခဲ	ကျေးရွာချင်း	ကျေးရွာချင်း အခက်အခဲ	✓	✓	

ပိတ်ဆွေးနွေးသူ ကျား (၁၃) ဦး၊ မ (၈) ဦး ရက်စွဲ။ ၁၄ - ၁၀ - ၂၀၁၇ မှတ်တမ်းတင်သူ (လူထုတန်းရုံးကျေး) ဦးအောင်ထွန်း



ဆွေးနွေးချက်

အမျိုးသမီး၊အမျိုးသားအုပ်စုများမှ ကျေးရွာ အခက်အခဲများကိုဦးစွာဆွေးနွေးခြင်း၊ မျှော်မှန်းချက်ကိုဆွေးနွေးခြင်း၊အခက်အခဲများကို ဖြေရှင်းနိုင်ရေးအတွက် ဆောင်ရွက်ရမည့် လုပ်ငန်းများ ကိုဆွေးနွေးခဲ့ကြပါသည်။

သုံးသပ်ချက်

ဆွေးနွေးရရှိလာသော ကျေးရွာဖွံ့ဖြိုးရေး လုပ်ငန်းများ အား သက်ဆိုင်ရာ အဖွဲ့အစည်းများနှင့်ချိတ်ဆက်ဆောင်ရွက်သွားရန်လိုအပ်ကြောင်း၊ ကျေးရွာခွဲခေါင်းဆောင်များ၊အုပ်စု အုပ်ချုပ်ရေးမှူးများ မှတစ်ဆင့် မြို့နယ် စီမံခန့်ခွဲမှု ကော်မတီ သို့ဆက်လက်တင်ပြရန် လိုအပ်ကြောင်းသုံးသပ်ရပါသည်။





၅။ ဦးစားပေးအစီအစဉ်ပြဇယား (Matrix Ranking)

လေ့လာ ကျေးဇူးတင်ရာ၊ မြို့ ကုသော ကျေးဇူးပြုရေးအစီစဉ်

စဉ်	အကြောင်းအရာ	၀	၂	၃	၄	၅	၆	၇	၈	၉	၁၀	ရမှတ်	အဆင့်	မှတ်ချက်
၁	လျှော့စားခြင်း	X	၁	၁	၁	၁	၆	၇	၈			၃	၅	
၂	ကျေးဇူးတင်ရာများ		X	၂	၂	၂	၆	၇	၈			၂	၆	
၃	ကျေးဇူးတင်ရာများ			X	၁	၁	၆	၇	၈			၁	၇	
၄	ကျေးဇူးတင်ရာများ				X	၁	၆	၇	၈			၀	၈	
၅	ကျေးဇူးတင်ရာများ					X	၅	၅	၅			၇	၁	ဆာဖွန်
၆	ကျေးဇူးတင်ရာများ						X	၇	၆			၅	၃	ဆာဖွန်
၇	ကျေးဇူးတင်ရာများ							X	၇			၆	၂	ဆာဖွန်
၈	ကျေးဇူးတင်ရာများ								X			၄	၄	
၉										X				
၁၀											X			

ပါဝင်ဆွေးနွေးသူ ကျား (၁၃)၊ မ (၁၁) ဦး ရက်စွဲ။ ၁၉.၁၀.၂၀၁၇ မှတ်တမ်းတင်သူ (လူထုစည်းရုံးရေးမှူး) ဒေါ်ခင်ခင်အေး



ဆွေးနွေးချက်

ဆွေးနွေးရရှိသော ကျေးရွာဖွံ့ဖြိုးရေးလုပ်ငန်းများကို ဦးစားပေးအဆင့် ရွေးချယ်သတ်မှတ် ရန်အတွက် လုပ်ငန်းတစ်ခုနှင့်တစ်ခု နှိုင်းယှဉ် အမှတ်ပေးသည့်စနစ်ကိုအသုံးပြုခဲ့ကြပါသည်။

သုံးသပ်ချက်

ဦးစားပေးအဆင့်အလိုက် လူထုဗဟိုပြုစီမံကိန်းမှ ပံ့ပိုးငွေဖြင့်ဆောင်ရွက်ပြီးသော လုပ်ငန်း များ ရှိသကဲ့သို့ အခြားအဖွဲ့အစည်းများနှင့် ချိတ်ဆက်ဆောင်ရွက် ဆောင်ရွက်ရမည့် လုပ်ငန်းများ လည်းရှိပါသည်။ ကိုယ်ထူကိုယ်ထဆောင်ရွက် နိုင်ရေးအတွက်လည်း ကျေးရွာလူထု အစည်းအဝေးပွဲများ တွင် ချပြဆွေးနွေးသွားရန်လိုအပ်မည်ဖြစ်ပါသည်။





၇။ ကျေးရွာကော်မတီဖွဲ့စည်းခြင်းနှင့်ဖွံ့ဖြိုးရေးစီမံချက်ရေးဆွဲခြင်နှုတ်တမ်းခါတ်ပုံများ



မိတ်ဆက်အစည်းဝေးမှတ်တမ်းခါတ်ပုံ



စေတနာ့ဝန်ထမ်းရွေးချယ်ခြင်းမှတ်တမ်းခါတ်ပုံ



ဖွံ့ဖြိုးရေးလုပ်ငန်းများရွေးချယ်နေသောမှတ်တမ်းခါတ်ပုံ



ဖွံ့ဖြိုးရေးလုပ်ငန်းများရွေးချယ်နေသောမှတ်တမ်းခါတ်ပုံ



အမျိုးသားအုပ်စုမှတ်တမ်းခါတ်ပုံ



အမျိုးသမီးအုပ်စုမှတ်တမ်းခါတ်ပုံ



ထိခိုက်လွယ်အုပ်စုမှတ်တမ်းခါတ်ဖို့



လူငယ်အုပ်စုမှတ်တမ်းခါတ်ပုံ



၈။ ကော်မတီစာရင်း



(မွှါ ကျွဲ) ကျေးရွာ စီမံကိန်းအထောက်အကူပြုကော်မတီ
 (ကယော) ကျေးရွာအုပ်စု
 စီမံကိန်း (ပထမဌာန) စက်ဝန်း

စဉ်	အမည်	ရာထူး
၁	ဦးထွန်းဝင်း	ကျေးရွာ စီ/ထောက် ဥက္ကဋ္ဌ
၂	ဦးထွန်း	ကျေးရွာ စီ/ထောက် ဥက္ကဋ္ဌ
၃	ဦးမိုးခိုင်	ဝယ်ယူရေးအဖွဲ့ ခေါင်းဆောင်
၄	ဦးသိန်းဦး	ဝယ်ယူရေးအဖွဲ့ အဖွဲ့ဝင်
၅	ဒေါ်ခင်လှဖြူ	ဝယ်ယူရေးအဖွဲ့ အဖွဲ့ဝင်
၆	ဦးထွန်း မင်းဦး	စောင့်ကြည့်ကြီးကြပ်ရေးအဖွဲ့ ခေါင်းဆောင်
၇	ဦးခိုင်လွင်	စောင့်ကြည့်ကြီးကြပ်ရေးအဖွဲ့ဝင်
၈	ဒေါ်ခင်ချိုဝင်း	စောင့်ကြည့်ကြီးကြပ်ရေးအဖွဲ့ဝင်
၉	ဦးမိုးဇော်	လည်ပတ်/ပြင်ထိန်းအဖွဲ့ဝင်
၁၀	ဒေါ်ဇော်ဇော်ဝင်း	လည်ပတ်/ပြင်ထိန်းအဖွဲ့ဝင်
၁၁	ဒေါ်ခင်စွယ်မင်း	လည်ပတ်/ပြင်ထိန်းအဖွဲ့ဝင်
၁၂	ဦးကျော်ဝင်း	ဝေဖန်အကြံပြုတိုင်ကြားချက်ဖြေရှင်းရေး ကျေးရွာ ကိုယ်စားလှယ်
၁၃	ဒေါ်မြစေး	ဝေဖန်အကြံပြုတိုင်ကြားချက်ဖြေရှင်းရေး ကျေးရွာ ကိုယ်စားလှယ်
၁၄	ဦးမျိုးလှိုင်ဝင်း	စေတနာ့ဝန်ထမ်း
၁၅	ဒေါ်လှစန်း	စေတနာ့ဝန်ထမ်း
၁၆	ဦးကျော်လွင်ဦး	ကျေးရွာငွေစာရင်းကိုင်



(မွှါ ကုယာ) ကျေးရွာ စီမံကိန်းအထောက်အကူပြုကော်မတီ

(ကယော) ကျေးရွာအုပ်စု

စီမံကိန်း (ဒုတိယနှစ်) ကော်ဝန်း

စဉ်	အမည်	ရာထူး
၁	ဦးမျိုးလှိုင်စိုး	ကျေးရွာ စီ/ထောက် ဥက္ကဋ္ဌ
၂	ဒေါ်ခင်စွယ်မင်း	ကျေးရွာ စီ/ထောက် ဥက္ကဋ္ဌ
၃	ဦးကျော်လွင်ဦး	ဝယ်ယူရေးအဖွဲ့ ခေါင်းဆောင်
၄	ဦးကျော်သူ	ဝယ်ယူရေးအဖွဲ့ အဖွဲ့ဝင်
၅	ဒေါ်မာမာစေး	ဝယ်ယူရေးအဖွဲ့ အဖွဲ့ဝင်
၆	ဦးဦးလွင်	စောင့်ကြည့်ကြီးကြပ်ရေးအဖွဲ့ ခေါင်းဆောင်
၇	ဒေါ်မေစေး	စောင့်ကြည့်ကြီးကြပ်ရေးအဖွဲ့ဝင်
၈	ဒေါ်ကြူကြူစိုး	စောင့်ကြည့်ကြီးကြပ်ရေးအဖွဲ့ဝင်
၉	ဦးကျော်ဝင်း	လည်ပတ်/ပြင်ထိန်းအဖွဲ့ဝင်
၁၀	ဒေါ်ခင်မျိုးစိမ်း	လည်ပတ်/ပြင်ထိန်းအဖွဲ့ဝင်
၁၁	ဒေါ်ဖြိုးဖြိုး	လည်ပတ်/ပြင်ထိန်းအဖွဲ့ဝင်
၁၂	ဦးသန်းဦး	ဝေဖန်အကြံပြုတိုင်ကြားချက်ဖြေရှင်းရေး ကျေးရွာ ကိုယ်စားလှယ်
၁၃	ဒေါ်ခင်မာမာ	ဝေဖန်အကြံပြုတိုင်ကြားချက်ဖြေရှင်းရေး ကျေးရွာ ကိုယ်စားလှယ်
၁၄	ဦးစောစောစိန်	စေတနာ့ဝန်ထမ်း
၁၅	ဒေါ်သက်သက်စိန်	စေတနာ့ဝန်ထမ်း
၁၆	ဦးဂုဏ်စိုး	ကျေးရွာငွေစာရင်းကိုင်



(မြို့ကုသား) ကျေးရွာ စီမံကိန်းအထောက်အကူပြုကော်မတီ

(ကယော) ကျေးရွာအုပ်စု

စီမံကိန်း (တတိယနှစ်) စက်ဝန်း

စဉ်	အမည်	ရာထူး
၁	ဦးထွန်းဝင်း	ကျေးရွာ စီ/ထောက် ဥက္ကဋ္ဌ
၂	ဒေါ်သော်သော်ခိုင်	ကျေးရွာ စီ/ထောက် ဥက္ကဋ္ဌ
၃	ဦးမိုးဝင်း	ဝယ်ယူရေးအဖွဲ့ ခေါင်းဆောင်
၄	ဦးကျော်ဝင်း	ဝယ်ယူရေးအဖွဲ့ အဖွဲ့ဝင်
၅	ဒေါ်ဖြူခင်	ဝယ်ယူရေးအဖွဲ့ အဖွဲ့ဝင်
၆	ဦးညိုဝင်း	စောင့်ကြည့်ကြီးကြပ်ရေးအဖွဲ့ ခေါင်းဆောင်
၇	ဒေါ်ဖြူဖြူဝင်း	စောင့်ကြည့်ကြီးကြပ်ရေးအဖွဲ့ဝင်
၈	ဒေါ်ဖြူဖြူ	စောင့်ကြည့်ကြီးကြပ်ရေးအဖွဲ့ဝင်
၉	ဦးမျိုးဖြူ	လည်ပတ်/ပြင်ထိန်းအဖွဲ့ဝင်
၁၀	ဒေါ်မုယာထီး	လည်ပတ်/ပြင်ထိန်းအဖွဲ့ဝင်
၁၁	ဒေါ်စေးတုတ်	လည်ပတ်/ပြင်ထိန်းအဖွဲ့ဝင်
၁၂	ဦးဖိုးဖြူ	ဝေဖန်အကြံပြုတိုင်ကြားချက်ဖြေရှင်းရေး ကျေးရွာ ကိုယ်စားလှယ်
၁၃	ဒေါ်ခင်ချို ဝင်း	ဝေဖန်အကြံပြုတိုင်ကြားချက်ဖြေရှင်းရေး ကျေးရွာ ကိုယ်စားလှယ်
၁၄	ဦးဇွဲလွင်	စေတနာ့ဝန်ထမ်း
၁၅	ဒေါ်ဖြူစေး	စေတနာ့ဝန်ထမ်း
၁၆	ဦးမျိုးလွင်ဝင်း	ကျေးရွာငွေစာရင်းကိုင်



(နွားကျွယ်) ကျေးရွာ စီမံကိန်းအထောက်အကူပြုကော်မတီ

(ကယော) ကျေးရွာအုပ်စု

စီမံကိန်း (စတုတ္ထ) စက်ဝန်း

စဉ်	အမည်	ရာထူး
၁	ဦးထွန်းဝင်း	ကျေးရွာ စီ/ထောက် ဥက္ကဋ္ဌ
၂	ဒေါ်ဇော်ဇော်	ကျေးရွာ စီ/ထောက် ဥက္ကဋ္ဌ
၃	ဦးကျော်ဝင်း	ဝယ်ယူရေးအဖွဲ့ ခေါင်းဆောင်
၄	ဦးစိုးပွင့်	ဝယ်ယူရေးအဖွဲ့ အဖွဲ့ဝင်
၅	ဒေါ်ဖြူဖြူ	ဝယ်ယူရေးအဖွဲ့ အဖွဲ့ဝင်
၆	ဦးညိုဝင်း	စောင့်ကြည့်ကြီးကြပ်ရေးအဖွဲ့ ခေါင်းဆောင်
၇	ဒေါ်ခင်ဇော်	စောင့်ကြည့်ကြီးကြပ်ရေးအဖွဲ့ဝင်
၈	ဒေါ်ဖြူဖြူ	စောင့်ကြည့်ကြီးကြပ်ရေးအဖွဲ့ဝင်
၉	ဦးမျိုးဖြူ	လည်ပတ်/ပြင်ထိန်းအဖွဲ့ဝင်
၁၀	ဒေါ်မုဆိုး	လည်ပတ်/ပြင်ထိန်းအဖွဲ့ဝင်
၁၁	ဒေါ်စေးတင်	လည်ပတ်/ပြင်ထိန်းအဖွဲ့ဝင်
၁၂	ဦးမျိုးဇော်	ဝေဖန်အကြံပြုတိုင်ကြားချက်ဖြေရှင်းရေး ကျေးရွာ ကိုယ်စားလှယ်
၁၃	ဒေါ်ခင်ညိုဝင်း	ဝေဖန်အကြံပြုတိုင်ကြားချက်ဖြေရှင်းရေး ကျေးရွာ ကိုယ်စားလှယ်
၁၄	ဦးကျော်စိုး	စေတနာ့ဝန်ထမ်း
၁၅	ဒေါ်စုစု	စေတနာ့ဝန်ထမ်း
၁၆	ဦးမျိုး မြတ်ဝင်း	ကျေးရွာငွေစာရင်းကိုင်



၉။ ပုံစံ(၁) ကျေးရွာအခြေခံချက်လက်များ

ပုံစံ - ၈-၁ - ကျေးရွာ အချက်အလက် (FORM PC 1)

လမ်းညွှန်။ ပထမဆုံးအကြိမ် ကျေးရွာသို့ ရောက်ရှိချိန်တွင် စည်းရုံးရေးမှူးက ကျေးရွာ ရာအိမ်မှူးကို ကျေးရွာကော်မတီဖွဲ့ စည်းခြင်း အစည်း အဝေးပတ်ဝန်းကျင်ရှိ အချက်အလက်များ ကောက်ယူပေးရန် တောင်းဆိုဖြည့်သွင်းစေပြီး အစည်းအဝေး ကျင်းပစဉ် စိစစ်ရမည်။

ရာအိမ်မှူးအမည် **ဦးသီရိဇွန်** ဖုန်း **၀၇၂၅၆၀၆၄၅၆၄** စည်းရုံးရေးမှူးအမည် **မောင်အောင်**
၀၇၄၇၁၃၆၀၇၃

ပြည်နယ်/ တိုင်းဒေသကြီး **စစ်ကိုင်း** မြို့နယ် **ပင်လည်ဘူး** ကျေးရွာအုပ်စု **ကလေးက** ကျေးရွာ **မုန်ကူသာ**

(က) လူဦးရေ

တိုင်းရင်းသား	အိမ်ထောင်စုပေါင်း	ကိုးကွယ်သည့်ဘာသာ	အိမ်ထောင်စုပေါင်း
၁။ ဗမာ	၇	၁။ ဗုဒ္ဓဘာသာ	၇
၂။		၂။	
၃။		၃။	
၄။ အခြားတိုင်းရင်းသား လူမျိုးစုများ		၄။	

လူဦးရေ	ကျား (အရေအတွက်)	မ (အရေအတွက်)
၂၁၄	၉၅	၁၁၉
အိမ်ထောင်ဦးစီး	၃၀	၈

(ခ) ကျေးရွာရှိ အခြေခံ အဆောက်အအုံ (Facilities)

ပညာရေး	ခြံစိပ်	ကျန်းမာရေး	ခြံစိပ်	ဘာသာရေး	ခြံစိပ်
အထက	<input type="checkbox"/>	ဆေးရုံ	<input type="checkbox"/>	ဘုရား/ဝေတီ	<input type="checkbox"/>
အလက	<input type="checkbox"/>	ကျန်းမာရေးဌာန	<input type="checkbox"/>	ဘုန်းကြီးကျောင်း	<input checked="" type="checkbox"/>
အမက	<input type="checkbox"/>	ကျန်းမာရေးဌာနခွဲ	<input type="checkbox"/>	ဟိန္ဒူဘုရားကျောင်း	<input type="checkbox"/>
မူကြို	<input type="checkbox"/>	ဆေးဥပစခန်း	<input type="checkbox"/>	ခရစ်ယာန်ဘုရားကျောင်း	<input type="checkbox"/>
အခြား	<input type="checkbox"/>	အခြား	<input type="checkbox"/>	ဗလီ	<input type="checkbox"/>
				အခြား	<input type="checkbox"/>
မှတ်ချက် မြို့မ-ပင်လည်ဘူး ကျောင်းအား		မှတ်ချက် ပင်လည်ဘူး ကျေးလူ		မှတ်ချက် ကျေးမုန်ကူ	

(ဂ) ကွမ်းကျင်ပညာရှင် (ရွာသား/နေထိုင်)

ပညာရေး	နေထိုင်		ကျန်းမာရေး	နေထိုင်		တည်ဆောက်ရေး		
	နေထိုင်	လည်ပတ်		နေထိုင်	လည်ပတ်	နေထိုင်	လည်ပတ်	လည်ပတ်
မူလတန်းပြ	<input checked="" type="checkbox"/>	<input type="checkbox"/>	ဆရာဝန်	<input type="checkbox"/>	<input type="checkbox"/>	လက်သမား	<input checked="" type="checkbox"/>	<input type="checkbox"/>
အလယ်တန်းပြ	<input checked="" type="checkbox"/>	<input type="checkbox"/>	ကျန်းမာရေးဝန်ထမ်း	<input type="checkbox"/>	<input type="checkbox"/>	ပန်းရန်	<input type="checkbox"/>	<input type="checkbox"/>
အထက်တန်းပြ	<input type="checkbox"/>	<input type="checkbox"/>	သူနာပြုဆရာမ	<input type="checkbox"/>	<input type="checkbox"/>	လှုပ်စစ်လုပ်သား	<input type="checkbox"/>	<input type="checkbox"/>
မူကြို	<input type="checkbox"/>	<input type="checkbox"/>	သားဖွား	<input type="checkbox"/>	<input type="checkbox"/>	ပိုက်ဆက်	<input type="checkbox"/>	<input type="checkbox"/>
အခြား	<input type="checkbox"/>	<input type="checkbox"/>	ကျေးလက်ကျန်းမာရေးမှူး	<input type="checkbox"/>	<input type="checkbox"/>	မထွင်းနှစ်	<input checked="" type="checkbox"/>	<input type="checkbox"/>
မှတ်ချက် မူလတန်းပြ - ၅၇ အလယ်တန်းပြ - ၂			မှတ်ချက်			မှတ်ချက် လက်သမား ၃ဦး မထွင်းနှစ် ၃ဦး		



(ဃ) လမ်းပန်းဆက်သွယ်ရေး (အမှန်ဖြစ်ပါ)

ကျောက်လမ်း () ကတ္တရာ () ကွန်ကရစ် () ဆိုင်ကယ်လမ်း (✓) ကျောက်စရစ် ()
မြေ (✓) လူသွားလမ်း (✓) အခြား _____

(င) ကျေးရွာဖွံ့ဖြိုးရေး စီမံကိန်း (Village Development Plan) (အမှန်ဖြစ်ပါ)

(၁) လူထုပတ်ဝန်းကျင်ထိခိုက်မှု မတိုင်မီက ကျေးရွာစီမံကိန်း ရှိသလား
(၂) ရှိလျှင် မည်သည့်နှစ်က ရေးဆွဲခဲ့သလဲ
(၃) မြို့နယ်အတည်ပြုချက် ရရှိထားသလား

ရှိ/မရှိ/ မသိ
နှစ်/ မသိပါ
ရှိ/ မရှိ/ မသိ

(စ) ခရီးအကွာအဝေး (Distance)

(၁) ရွာ (အလယ်) မှ ကျေးရွာအုပ်စု (အလယ်) အကွာအဝေး ၁ မိုင်/ ၄ ဟာလုံ မိုင်/ ဖာလုံ _____ / မသိပါ

(၂) ဤရွာနှင့် ကျေးရွာအုပ်စုရွာ (အလယ်) သွားချိန်
ခြောက်သွေ့ရာသီ - ထော်လာဂျီ/ ဆိုင်ကယ်/ မြေလျင်/ မြည်း/ လှေ/ အခြား ၁ မိုင်/ ၄ ဟာလုံ မိုင်/ ဖာလုံ _____) နာရီ
မိုးရာသီ - ထော်လာဂျီ/ ဆိုင်ကယ်/ မြေလျင်/ မြည်း/ လှေ/ အခြား ၁ မိုင်/ ၄ ဟာလုံ မိုင်/ ဖာလုံ _____) နာရီ

(ဆ) သဘာဝဘေး ဤကျေးရွာတွင် ရေကြီးခြင်းကဲ့သို့သော သဘာဝဘေး ကျရောက်ခဲ့မှု

မရှိ ရှိ (ဖော်ပြရန်) ၁) ~~ဇူလိုင်လ (၁၉၈၈ - ၁၉၈၉)~~

၂) မိုးချရမ်း (၂၀၁၄ / ၂၀၁၅ / ၂၀၁၆)

၃) ဝေဒနာအေး (၂၀၁၄ / ၂၀၁၅)

၄) (အခြား)

၅) ရွှေ့ရမ်းလှေကျော်ပြန်အံ့ (၂၀၁၆)

ဒေါ်အေး

ရာအိမ်မှူး အမည်

လက်မှတ်

ရက်စွဲ ၁၂-၃-၂၀၁၅

ဦးအောင်

စည်းရုံးရေးမှူး အမည်

လက်မှတ်

ရက်စွဲ ၁၂-၃-၂၀၁၅



ပုံစံ - ၈-၁ - ကျေးရွာ အချက်အလက် (FORM PC 1)

လမ်းညွှန်ချက်/ ကျေးရွာတစ်ရွာသို့ ပထမဆုံး မိတ်ဆက်ခရီးသွားရောက်သောအခါ လူထုစည်းရုံးရေးမှူးသည် ကျေးရွာခေါင်းဆောင်များအား ကျေးရွာအချက်အလက်များကို မေတ္တာရပ်ခံ၍တောင်းခံရမည်။ ဤအချက်အလက်များကို ဝိသေသနည်းမိတ်ဆက်အစည်းဝေးပတ်ဝန်းကျင် တောင်းခံရမည်။ ဝိသေသနည်းမိတ်ဆက်အစည်းဝေးတွင် လူထုစည်းရုံးရေးမှူးသည် ဤအချက်အလက်များအား စစ်ဆေးပြီး မှန်ကန်အောင်ပြုလုပ်ရမည်။ ပြီးနောက်တွင် လူထုစည်းရုံးရေးမှူးမှ သတင်းအချက်အလက်ထံသို့ Tablets မှတစ်ဆင့် ပြုစုပေးရမည်။

ရာအိမ်မှူးအမည် ဦး ရေတွက်ဖြိုင်	ဖုန်း	စည်းရုံးရေးမှူးအမည် ဒေါ်ဦးမာလွင်
ပြည်နယ်/ တိုင်းဒေသကြီး စစ်ကိုင်း	မြို့နယ် ဗဟိုလှိုင်ဘွဲ့	ကျေးရွာအုပ်စု ကလေး
		ကျေးရွာ မာကူသာ

(က) လူဦးရေ

တိုင်းရင်းသား	အိမ်ထောင်စုပေါင်း	ကိုးကွယ်သည့်ဘာသာ	အိမ်ထောင်စုပေါင်း
၁။ ဗမာ	၃၈	၁။ ဗုဒ္ဓ	၃၈
၂။		၂။	
၃။		၃။	
၄။ အခြားတိုင်းရင်းသား လူမျိုးစုများ		၄။	

လူဦးရေ	ကျား (အရေအတွက်)	မ (အရေအတွက်)
၁၇၂	၈၅	၈၇
အိမ်ထောင်ဦးစီး	၃၁	၇

(ခ) ကျေးရွာရှိ အခြေခံ အဆောက်အအုံ (Facilities)

ပညာရေး	ခြံစိုက်	ကျန်းမာရေး	ခြံစိုက်	ဘာသာရေး	ခြံစိုက်
အထက်တန်းကျောင်း	<input type="checkbox"/>	ဆေးရုံ	<input type="checkbox"/>	ဘုရား/စေတီ	<input type="checkbox"/>
အလယ်တန်းကျောင်း	<input type="checkbox"/>	ကျန်းမာရေးဌာန	<input type="checkbox"/>	ဘုန်းကြီးကျောင်း	<input checked="" type="checkbox"/>
မူလတန်းကျောင်း	<input type="checkbox"/>	ကျန်းမာရေးဌာနခွဲ	<input type="checkbox"/>	ဟိန္ဒူဘုရားကျောင်း	<input type="checkbox"/>
မူကြိုကျောင်း	<input type="checkbox"/>	ဆေးပေးခန်း	<input type="checkbox"/>	ခရစ်ယာန်ဘုရားကျောင်း	<input type="checkbox"/>
အခြား	<input type="checkbox"/>	အခြား	<input type="checkbox"/>	ဗလီ	<input type="checkbox"/>
				အခြား	<input type="checkbox"/>
မှတ်ချက်		မှတ်ချက်		မှတ်ချက်	

(ဂ) ကျွမ်းကျင်သူများမှတ်တမ်း ၊ ကျေးရွာတွင်နေထိုင်သော သို့မဟုတ် တခြားရွာမှလာရောက်သောကျွမ်းကျင်သူများ

ပညာရေး	နေထိုင်	လည်ပတ်	ကျန်းမာရေး	နေထိုင်	လည်ပတ်	တည်ဆောက်ရေး	နေထိုင်	လည်ပတ်
မူလတန်းပြဆရာ/ဆရာမ	<input type="checkbox"/>	<input type="checkbox"/>	ဆရာဝန်	<input type="checkbox"/>	<input type="checkbox"/>	လက်သမား	<input checked="" type="checkbox"/>	<input type="checkbox"/>
အလယ်တန်းပြဆရာ/ဆရာမ	<input type="checkbox"/>	<input type="checkbox"/>	လ/ထကျန်းမာရေးမှူး	<input type="checkbox"/>	<input type="checkbox"/>	ပန်းရန်	<input checked="" type="checkbox"/>	<input type="checkbox"/>
အထက်တန်းပြဆရာ/ဆရာမ	<input type="checkbox"/>	<input type="checkbox"/>	အမျိုးသမီးကျန်းမာရေးဆရာမ	<input type="checkbox"/>	<input type="checkbox"/>	လှုပ်စစ်ဆိုင်ရာ	<input type="checkbox"/>	<input type="checkbox"/>
မူကြိုဆရာ/ဆရာမ	<input type="checkbox"/>	<input type="checkbox"/>	အရဲသားများ	<input type="checkbox"/>	<input type="checkbox"/>	ရေပိုက်သွယ်သူ	<input type="checkbox"/>	<input type="checkbox"/>
အခြား	<input type="checkbox"/>	<input type="checkbox"/>	ပြည်သူ့ကျန်းမာရေးလုပ်သား ၁/၂	<input type="checkbox"/>	<input type="checkbox"/>	စက်ပြင်ဆရာ	<input type="checkbox"/>	<input type="checkbox"/>
မှတ်ချက်			မှတ်ချက်			မှတ်ချက်		



(ဃ) ကျေးရွာသို့ ရောက်ရှိနိုင်သည့်လမ်းအခြေအနေ / ကျေးရွာတစ်ရွာသည် ၎င်း၏ကျေးရွာအုပ်စုနှင့် ဆက်သွယ်ထားသော လမ်းအခြေအနေ (အောက်ပါတို့ကိုပိုင်းပါ)

ကျောက်ကြမ်းလမ်း: ကတ္တရာလမ်း: ကွန်ကရစ်လမ်း: မော်တော်ဆိုင်ကယ်လမ်း: ✓
ကျောက်ခင်းလမ်း: မြေသားလမ်း: ✓ လူသွားလမ်း: ✓ အခြား: _____

(င) ကျေးရွာဖွံ့ဖြိုးရေး စီမံကိန်း (Village Development Plan) (အမှန်ဖြစ်ပါ)

(၁) လူထုတော်ပြုစီမံကိန်း မတိုင်မီက ကျေးရွာစီမံကိန်း ရှိသလား

ရှိ/ မရှိ/ မသိ

(၂) ရှိလျှင် မည်သည့်နှစ်က ရေးဆွဲခဲ့သလဲ

_____ နှစ်/ မသိပါ

(၃) ဖြန့်ချိအတည်ပြုချက် ရရှိထားသလား

ရှိ/ မရှိ/ မသိ

(စ) ခရီးအကွာအဝေး (Distance)

(၁) ရွာ (အလယ်) မှ ကျေးရွာအုပ်စု (အလယ်) အကွာအဝေး

ပိုင်/ဖာလုံ ၃ ရိုင် /မသိပါ

(၂) ဤရွာနှင့် ကျေးရွာအုပ်စု (အလယ်) သွားရန်

ခြောက်သွေ့ရာသီ - ထော်လာဂျီ/ ဆိုင်ကယ်/ ခြေလျင် / မြည်း/ လှေ/ အခြား: _____ (၃၀ မိနစ်) နာရီ

မိုးရာသီ - ထော်လာဂျီ/ ဆိုင်ကယ်/ ခြေလျင်/ မြည်း/ လှေ/ အခြား: _____ (၂) နာရီ

(ဆ) သဘာဝဘေး ကျကျေးရွာတွင် ကြီးကြပ်ကိုင်သည့် သဘာဝဘေး ကျရောက်ခဲ့မှု

မရှိ ရှိ (ဖော်ပြရန်) ရေကြီးမှု ၂၀၁၅ (၂၀ ဇူလိုင်) ဖြစ်သည်။

(ဇ) ကျေးရွာတွင် ခွဲစည်းထားသော အဖွဲ့အစည်းများ

လူထုတော်ပြုစီမံကိန်းမတိုင်မီ ဤကျေးရွာတွင် ကျေးရွာဖွံ့ဖြိုးရေးအတွက် အစိုးရ(သို့)ရွာသားများကိုယ်တိုင်(သို့) စီမံကိန်းတစ်ခုခုမှ

ခွဲစည်းထားသည့် အဖွဲ့အစည်းများရှိပါသလား။

.....ရွာသားအဖွဲ့.....

.....ရွာသားအဖွဲ့.....

.....ရွာသားအဖွဲ့.....

ရာထိပ်မှူး အမည် မိကျော်ဖြူ

လက်မှတ်

ရက်စွဲ ၁၃.၁.၂၀၁၆

စည်းရုံးရေးမှူး အမည် ခင်မြင့်

လက်မှတ်

ရက်စွဲ ၁၃.၁.၂၀၁၆



ပုံစံ - စ - ၁ ကျေးရွာအခြေခံအချက်အလက်များ (Form PC 1)

လမ်းညွှန်ချက်၊ ကျေးရွာတစ်ရွာသို့ ပထမဆုံးမိတ်ဆက်ခရီး သွားရောက်သောအခါ လူထုစည်းရုံးရေးမှူးသည် ကျေးရွာ ခေါင်းဆောင်များအား ကျေးရွာအချက်အလက်များကို မေတ္တာရပ်ခံ၍ တောင်းခံရသည်။ ဤအချက်အလက်များကို စီမံကိန်း မိတ်ဆက်အစည်းဝေးမတိုင်မီတောင်းခံရမည်။ စီမံကိန်းမိတ်ဆက်အစည်းဝေးတွင် လူထုစည်းရုံးရေးမှူးသည် ဤအချက်အလက် များအား စစ်ဆေးပြီး မှန်ကန်အောင်ပြုလုပ်ရမည်။ ပြီးနောက်တွင် လူထုစည်းရုံးရေးမှူးမှ သတင်းအချက်အလက်ထံသို့ Tablets မှ တစ်ဆင့် ဖြည့်သွင်းရမည်။

ကျေးရွာခေါင်းဆောင် အမည် ဦးကျော်စွာ	ကျေးရွာခေါင်းဆောင်၏ ဖုန်းနံပါတ်	လူထုစည်းရုံးရေးမှူး၏ အမည် ဒေါ်သို့သိဇွန်
မြည်နယ်/5တိုင်းဒေသကြီး စစ်ကိုင်း	မြို့နယ် ဖခါပင်သာ	ကျေးရွာအုပ်စု ကသော
ကျေးရွာ		ကျေးရွာ ဗြူကယာ

က။ လူဦးရေ

လူမျိုးစု	အိမ်ထောင်စုအရေအတွက်	ကိုးကွယ်သည့်ဘာသာ	အိမ်ထောင်စုအရေအတွက်
လူမျိုးစု (၁) ---ဗမာ---	၃၈	ဘာသာ (၁) ---ဗုဒ္ဓ---	၃၈
လူမျိုးစု (၂) -----		ဘာသာ (၂) -----	
လူမျိုးစု (၃) -----		ဘာသာ (၃) -----	
လူမျိုးစုရော အခြား		ဘာသာရော အခြား	
မသန်စွမ်းသူများ	၈ - ၃ - ၂၆ - ၆၂		၉၄
သက်ကြီးရွယ်အိုများ (၆၅ နှစ် နှင့် အထက်)	၈ - ၃ - ၂၆ - ၆		၉
စစ်ဘေးရှောင်			

လူဦးရေ	အမျိုးသား (အရေအတွက်)	အမျိုးသမီး (အရေအတွက်)
လူမျိုးစု (၁) ---ဗမာ---	၈၆	၈၈
လူမျိုးစု (၂) -----		
လူမျိုးစု (၃) -----		
အခြား		
အိမ်ထောင်ဦးစီး	၂၉	၉

(ခ) အခြေခံအဆောက်အအုံ အသုံးအဆောင်များ

စာသင်ကျောင်း	အမှတ် ခြံစိမ်	ကျန်းမာရေး	အမှတ် ခြံစိမ်	ဘာသာရေး အဆောက် အအုံများ	အမှတ် ခြံစိမ်
အထက်တန်းကျောင်း	<input type="checkbox"/>	ဆေးရုံ	<input type="checkbox"/>	စေတီ	<input type="checkbox"/>
အလယ်တန်းကျောင်း	<input type="checkbox"/>	ကျန်းမာရေးဌာန	<input type="checkbox"/>	ဘုန်းကြီးကျောင်း	<input checked="" type="checkbox"/>
မူလတန်းကျောင်း	<input type="checkbox"/>	ကျန်းမာရေးဌာနခွဲ	<input type="checkbox"/>	ဟိန္ဒူဘုရားကျောင်း	<input type="checkbox"/>
မူကြိုကျောင်း	<input type="checkbox"/>	ဆေးပေးခန်း	<input type="checkbox"/>	ခရစ်ယာန်ကျောင်း	<input type="checkbox"/>
အခြား	<input type="checkbox"/>	အခြား	<input type="checkbox"/>	ဂူ	<input type="checkbox"/>
				အခြား	<input type="checkbox"/>
မှတ်ချက်		မှတ်ချက်		မှတ်ချက်	



(ဂ) ကျွမ်းကျင်သူများမှတ်တမ်း (ကျေးရွာတွင်နေထိုင်သော သို့မဟုတ် တခြားရွာမှလာရောက်သော ကျွမ်းကျင်သူများ)

(၁) စာသင်ကျောင်း			(၂) ကျန်းမာရေး			(၃) လက်မှုညာရှင်		
	ရွာတွင်နေထိုင်သူ	အခြားရွာမှလာသူ		ရွာတွင်နေထိုင်သူ	အခြားရွာမှလာသူ		ရွာတွင်နေထိုင်သူ	အခြားရွာမှလာသူ
မူလတန်းပြဆရာ/မ	<input checked="" type="checkbox"/>	<input type="checkbox"/>	ဆရာဝန်	<input type="checkbox"/>	<input type="checkbox"/>	လက်သမား	<input checked="" type="checkbox"/>	<input type="checkbox"/>
အထက်တန်းပြဆရာ/မ	<input checked="" type="checkbox"/>	<input type="checkbox"/>	လက်ထောက်ကျန်းမာရေးမှူး	<input type="checkbox"/>	<input type="checkbox"/>	ပန်းရံ	<input checked="" type="checkbox"/>	<input type="checkbox"/>
အလယ်တန်းပြဆရာ/မ	<input checked="" type="checkbox"/>	<input type="checkbox"/>	အမျိုးသမီးကျန်းမာရေးဆရာမ	<input type="checkbox"/>	<input type="checkbox"/>	လှုပ်စစ်ကျွမ်းကျင်ပီးသမား	<input type="checkbox"/>	<input type="checkbox"/>
မူကြံဆရာ/မ	<input type="checkbox"/>	<input type="checkbox"/>	သားရွားဆရာမ	<input type="checkbox"/>	<input type="checkbox"/>	ရေခိုက်သွယ်သူ	<input type="checkbox"/>	<input type="checkbox"/>
အခြား	<input type="checkbox"/>	<input type="checkbox"/>	ပြည်သူ့ကျန်းမာရေးလုပ်သား	<input type="checkbox"/>	<input type="checkbox"/>	စက်ပြင်ဆရာ	<input type="checkbox"/>	<input type="checkbox"/>
မှတ်ချက်			မှတ်ချက်			မှတ်ချက်		

(ဃ) ကျေးရွာသို့ ရောက်ရှိနိုင်သည့် လမ်းအခြေအနေ / ကျေးရွာတစ်ရွာသည် ၎င်း၏ ကျေးရွာအုပ်စုနှင့် ဆက်သွယ်ထားသော လမ်းအခြေအနေ (အောက်ပါတို့ကိုရိုင်းပါ)

ကျောက်ကြမ်းလမ်း: _____ ကတ္တရာလမ်း: _____ ကွန်ကရစ်လမ်း: _____ မော်တော်ဆိုင်ကယ်လမ်း: _____
 ကျောက်ခင်းလမ်း: ခြေသားလမ်း: _____ လှသွားလမ်း: _____ အခြား: _____

(င) ကျေးရွာဖွံ့ဖြိုးမှုစီမံချက် ပိုင်းပါ
 (၁) လူထုဝဟိုပြုစီမံကိန်းမစတင်မီ ဤကျေးရွာတွင်ကျေးရွာဖွံ့ဖြိုးမှု စီမံချက်ရှိခဲ့ပါသလား? ရှိပါသည်/မရှိပါ/မသိပါ
 (၂) ရှိခဲ့ပါလျှင် ဤစီမံချက်ကို မည်သည့် ခုနှစ်တွင်ပြင်ဆင်ခဲ့ပါသနည်း? နှစ်-----/မသိပါ
 (၃) ဤစီမံချက်ကို ဖြည့်နယ်မှုအတည်ပြုခဲ့ပါသလား? ပြုခဲ့ပါသည်/မပြုခဲ့ပါ /မသိပါ

(စ) ဝေဖန်အကွာအဝေး
 (၁) ဤကျေးရွာ၏ဝဟိုမှ ၎င်းကျေးရွာအုပ်စု၏ဝဟိုအထိ ခရီးခိုင်းမည်မျှကွာဝေးသနည်း? မိုင်---၃---/မသိပါ
 (၂) ဤကျေးရွာမှ ၎င်းကျေးရွာအုပ်စုဝဟိုအထိ သွားလာရာတွင်ကြာမြင့်သည့်အချိန်၊
 ခြောက်သွေ့ ရာသီတွင်ကြာချိန် ----- ၁၅ မိနစ် ----- ထော်လာရီ/မော်တော်ဆိုင်ကယ်/ခြေလျင်/လား/မော်တော်ဘုတ်/
 အခြား: -----
 မိုးရာသီတွင်ကြာချိန် ----- ၁၅ မိနစ် ----- ထော်လာရီ/မော်တော်ဆိုင်ကယ်/ခြေလျင်/လား/မော်တော်ဘုတ်/
 အခြား: -----

(ဆ) ဖတ်ဝန်းကျင်ဆိုင်ရာ သဘာဝဘေးအန္တရာယ်
 ဤကျေးရွာတွင် ရေကြီးခြင်းကဲ့သို့ သဘာဝဘေးအန္တရာယ်ကျရောက်ဖူးခြင်း ရှိပါသလား။
 မရှိပါ ရှိပါသည် ရှိလျှင်ဖော်ပြပါ -----

(ဇ) ကျေးရွာတွင် ခွဲစည်းထားသော အဖွဲ့အစည်းများ
 လူထုဝဟိုပြုစီမံကိန်းမတိုင်မီ ဤကျေးရွာတွင် ကျေးရွာဖွံ့ဖြိုးရေးအတွက် အစိုးရ (သို့) ရွာသားများကိုယ်တိုင် (သို့) စီမံကိန်းတစ်ခုခုမှ ခွဲစည်းထားသည့် အဖွဲ့အစည်းများရှိပါသလား။

(၁) -----
 (၂) -----



(၅) အထွေထွေဆောင်ရွက်ရေး ဦးစီးဌာန (GAD) မှ မှတ်တမ်းတင်ထားခြင်း
 ဤကုမ္ပဏီသည် အထွေထွေဆောင်ရွက်ရေး ဦးစီးဌာန (GAD) မှ မှတ်တမ်းတင်ထားမှု ရှိပါသလား။
 မရှိပါ ရှိပါသည်

ကုမ္ပဏီခေါင်းဆောင်

အမည် *ဦးကျော်မြင့်*

လက်မှတ် *[Signature]* ၀၄.၉ 27.1.2017

လူထုစည်းရုံးရေးမှူး

အမည် *ဒေါ်ခင်ခင်စု*

လက်မှတ် *[Signature]* ၀၄.၉ 27.1.2017



ပုံစံ - ၈ - ၁ ကျေးရွာအခြေခံအချက်အလက်များ (Form PC 1)

လမ်းညွှန်ချက်၊ ကျေးရွာတစ်ရွာသို့ ပထမဆုံးမိတ်ဆက်ခရီး သွားရောက်သောအခါ လူထုစည်းရုံးရေးမှူးသည် ကျေးရွာခေါင်းဆောင်များအား ကျေးရွာအချက်အလက်များကို မေတ္တာရပ်ခံ၍ တောင်းခံရသည်။ ဤအချက်အလက်များကို စီမံကိန်းမိတ်ဆက်အစည်းဝေးမတိုင်မီတောင်းခံရမည်။ စီမံကိန်းမိတ်ဆက်အစည်းဝေးတွင် လူထုစည်းရုံးရေးမှူးသည် ဤအချက်အလက်များအား စစ်ဆေးပြီး မှန်ကန်အောင်ပြုလုပ်ရမည်။ ပြီးနောက်တွင် လူထုစည်းရုံးရေးမှူးမှ သတင်းအချက်အလက်ထံသို့ Tablets မှ တဆင့် ဖြည့်သွင်းရမည်။

ကျေးရွာခေါင်းဆောင် အမည် ဦးကျော်မြင့်	ကျေးရွာခေါင်းဆောင်၏ နန်းနံပါတ်	လူထုစည်းရုံးရေးမှူး၏ အမည် ဒေါ်ခင်အိမ်စွာ
ပြည်နယ်/တိုင်းဒေသကြီး စစ်ကိုင်း	မြို့နယ် ပင်မဗိုလ်	ကျေးရွာအုပ်စု ကယော
		ကျေးရွာ မျက်လှသာ

က။ လူဦးရေ

လူမျိုးစု	အိမ်ထောင်စုအရေအတွက်	ကိုးကွယ်သည့်ဘာသာ	အိမ်ထောင်စုအရေအတွက်
လူမျိုးစု (၁) - ဗမာ	၃၈	ဘာသာ (၁) - ဗုဒ္ဓ	၃၈
လူမျိုးစု (၂) -----		ဘာသာ (၂) -----	
လူမျိုးစု (၃) -----		ဘာသာ (၃) -----	
လူမျိုးစုစော -----		ဘာသာစော -----	
အခြား			
	အရေအတွက်		
မသန်စွမ်းသူများ	၈-၂ မ-၂		၄
သက်ကြီးရွယ်အိုများ (၆၅ နှစ် နှင့် အထက်)	၈-၃ မ-၆		၉
စာမတေးရောင်			

လူဦးရေ	အမျိုးသား (အရေအတွက်)	အမျိုးသမီး (အရေအတွက်)
လူမျိုးစု (၁) - ဗမာ	၃၀	၃၈
လူမျိုးစု (၂) -----		
လူမျိုးစု (၃) -----		
အခြား		
အိမ်ထောင်စုစီစီး	၂၉	၉

(ခ) အခြေခံအဆောက်အအုံ အသုံးအဆောင်များ

စာသင်ကျောင်း	အမှတ် ခြံစိပါ	ကျန်းမာရေး	အမှတ် ခြံစိပါ	ဘာသာရေး အဆောက် အအုံများ	အမှတ် ခြံစိပါ
အသက်တန်းကျောင်း	<input type="checkbox"/>	ဆေးရုံ	<input type="checkbox"/>	စေတီ	<input type="checkbox"/>
အလယ်တန်းကျောင်း	<input type="checkbox"/>	ကျန်းမာရေးဌာန	<input type="checkbox"/>	ဘုန်းကြီးကျောင်း	<input checked="" type="checkbox"/>
မူလတန်းကျောင်း	<input type="checkbox"/>	ကျန်းမာရေးဌာနခွဲ	<input type="checkbox"/>	ဟိန္ဒူဘုရားကျောင်း	<input type="checkbox"/>
မူကြီးကျောင်း	<input type="checkbox"/>	ဆေးပေးခန်း	<input type="checkbox"/>	ခရစ်ယာန်ကျောင်း	<input type="checkbox"/>
အခြား	<input type="checkbox"/>	အခြား	<input type="checkbox"/>	ဗလီ	<input type="checkbox"/>
				အခြား	<input type="checkbox"/>
မှတ်ချက်		မှတ်ချက်		မှတ်ချက်	



(ဂ) ကျွမ်းကျင်သူများမှတ်တမ်း (ကျေးရွာတွင်နေထိုင်သော သို့မဟုတ် တာဝန်များလုပ်ဆောင်သော ကျွမ်းကျင်သူများ)

(၁) စာသင်ကျောင်း			(၂) ကျန်းမာရေး			(၃) လက်မှုပညာရှင်		
	ရွာတွင်နေထိုင်သူ	အခြားရွာမှလာသူ		ရွာတွင်နေထိုင်သူ	အခြားရွာမှလာသူ		ရွာတွင်နေထိုင်သူ	အခြားရွာမှလာသူ
မူလတန်းပြဆရာ/မ	<input checked="" type="checkbox"/>	<input type="checkbox"/>	ဆရာဝန်	<input type="checkbox"/>	<input type="checkbox"/>	လက်သမား	<input checked="" type="checkbox"/>	<input type="checkbox"/>
အထက်တန်းပြဆရာ/မ	<input checked="" type="checkbox"/>	<input type="checkbox"/>	လက်ထောက်ကျန်းမာရေးမှူး	<input type="checkbox"/>	<input type="checkbox"/>	ပန်းရံ	<input checked="" type="checkbox"/>	<input type="checkbox"/>
အလယ်တန်းပြဆရာ/မ	<input checked="" type="checkbox"/>	<input type="checkbox"/>	အမျိုးသမီးကျန်းမာရေးဆရာမ	<input type="checkbox"/>	<input type="checkbox"/>	လျှပ်စစ်ကျွမ်းကျင်ပညာရှင်	<input type="checkbox"/>	<input type="checkbox"/>
မူကြိုဆရာ/မ	<input type="checkbox"/>	<input type="checkbox"/>	သားဖွားရေးဆရာမ	<input type="checkbox"/>	<input type="checkbox"/>	ရေပိုက်သွယ်သူ	<input type="checkbox"/>	<input type="checkbox"/>
အခြား	<input type="checkbox"/>	<input type="checkbox"/>	ပြည်သူ့ကျန်းမာရေးလုပ်သား	<input type="checkbox"/>	<input type="checkbox"/>	စက်ပြင်ဆရာ	<input type="checkbox"/>	<input type="checkbox"/>
မှတ်ချက်				မှတ်ချက် 5				မှတ်ချက်

(ဃ) ကျေးရွာသို့ ရောက်ရှိနိုင်သည့် လမ်းအခြေအနေ / ကျေးရွာတစ်ရွာသည် ၎င်း၏ ကျေးရွာအုပ်စုနှင့် ဆက်သွယ်ထားသော လမ်းအခြေအနေ (အောက်ပါတို့ကိုပိုင်းပါ)

ကျောက်ကြမ်းလမ်း ကတ္တရာလမ်း ကွန်ကရစ်လမ်း မော်တော်ဆိုင်ကယ်လမ်း
 ကျောက်ခင်းလမ်း မြေသားလမ်း လူသွားလမ်း အခြား _____

(င) ကျေးရွာဖွံ့ဖြိုးမှုစီမံချက်

(၁) လူထုပဟိုပြုစီမံကိန်းမတိုင်မီ ဤကျေးရွာတွင်ကျေးရွာဖွံ့ဖြိုးမှု စီမံချက်ရှိခဲ့ပါသလား? ပိုင်းပါ
ရှိပါသည်/မရှိပါ/မသိပါ
 (၂) ရှိပါလျှင် ဤစီမံချက်ကို မည်သည့် ခုနှစ်တွင်ပြင်ဆင်ခဲ့ပါသနည်း? နှစ်-----/မသိပါ
 (၃) ဤစီမံချက်ကို မြို့နယ်မှအတည်ပြုခဲ့ပါသလား? ပြုခဲ့ပါသည်/မပြုခဲ့ပါ/မသိပါ

(စ) ခရီးအကွာအဝေး

(၁) ဤကျေးရွာ၏ပဟိုမှ ၎င်းကျေးရွာအုပ်စု၏ပဟိုအထိ ခရီးမိုင်မည်မျှကွာဝေးသနည်း? မိုင်-----/မသိပါ
 (၂) ဤကျေးရွာမှ ၎င်းကျေးရွာအုပ်စု၏ပဟိုအထိ သွားလာရာတွင်ကြာမြင့်သည့်အချိန်။

ခြောက်သွေ့ရာသီတွင်ကြာချိန် ----- ၁၅ မိနစ် ----- ထော်လာဂျီ/မော်တော်ဆိုင်ကယ်/ခြေလျင်/လား/မော်တော်ဘုတ်/
 အခြား -----
 မိုးရာသီတွင်ကြာချိန် ----- ၁၅ မိနစ် ----- ထော်လာဂျီ/မော်တော်ဆိုင်ကယ်/ခြေလျင်/လား/မော်တော်ဘုတ်/
 အခြား -----

(ဆ) ပတ်ဝန်းကျင်ဆိုင်ရာ သဘာဝဘေးအန္တရာယ်

ဤကျေးရွာတွင် ရေကြီးခြင်းကဲ့သို့ သဘာဝဘေးအန္တရာယ်ကျရောက်ဖူးခြင်း ရှိပါသလား။
 မရှိပါ ရှိပါသည် ရှိလျှင်ဖော်ပြပါ ----- ရေကြီးခြင်း -----

(ဇ) ကျေးရွာတွင် ဖွဲ့စည်းထားသော အဖွဲ့အစည်းများ
 လူထုပဟိုပြုစီမံကိန်းမတိုင်မီ ဤကျေးရွာတွင် ကျေးရွာဖွံ့ဖြိုးရေးအတွက် အစိုးရ (သို့) ရွာသားများကိုယ်တိုင် (သို့) စီမံကိန်းတစ်ခုခုမှ ဖွဲ့စည်းထားသည့် အဖွဲ့အစည်းများရှိပါသလား။

(၁) -----
 (၂) -----



(၇) အထွေထွေအုပ်ချုပ်ရေး ဦးစီးဌာန (GAD) မှ မှတ်တမ်းတင်ထားခြင်း
ဤကျေးရွာသည် အထွေထွေအုပ်ချုပ်ရေး ဦးစီးဌာန (GAD) မှ မှတ်တမ်းတင်ထားမှု ရှိပါသလား။
 မရှိပါ ရှိပါသည်

ကျေးရွာခေါင်းဆောင်

အမည်

ခွီးကျော်ဖြူ

လက်မှတ်

 နေ.စွဲ

လူထုစည်းရုံးရေးမှူး

အမည်

ဒေါ်သိင်္ခာ





၁၀။ပုံစံ ၈ ဖြစ်တိုင်းစက်ဝန်းအချိန်ဇယား

ပုံစံ - ၈-၃ - စီမံကိန်းအချိန်ဇယား (FORM PC 3)

ရက်စွဲ	ပြည်နယ်/တိုင်းဒေသကြီး စီမံကိန်းအဆင့်	စီမံကိန်းအဆင့်	ကျေးရွာအုပ်စု			ကျေးရွာအုပ်စု		
			၀ ရက်	ပြီး ရက်	ကျား	မ	အစည်းအဝေး တက်ရောက်သူ	
(၁) ပထမအစည်းအဝေး၊ ကော်မတီဖွဲ့စည်းခြင်း	၁၂-၃-၂၀၁၅	၁၂-၃-၂၀၁၅	၂၄	၁၂	၃၆			
(၂) ဒုတိယအစည်းအဝေး၊ ကျေးရွာစီမံကိန်း ရေးဆွဲခြင်း	၁၂-၃-၂၀၁၅	၁၂-၃-၂၀၁၅	၂၄	၁၂	၃၆			
(၃) ကျေးရွာအုပ်စု စီမံကိန်း ဆုံးဖြတ်ချက်	၁၃-၃-၂၀၁၅	၁၃-၃-၂၀၁၅	၁၂	၁၀	၂၂			
(၄) မြို့နယ်စီမံကိန်းရေးဆွဲရေးနှင့် အကောင်အထည်ဖော်ရေး ကော်မတီ အစည်းပြုချက်	၁၅-၀၅-၂၀၁၅	၁၅-၅-၂၀၁၅	၁၅	၁	၁၆			
(၅) ကျေးရွာ အစီရင်ခံစာ ပြုစုခြင်း	၂၅-၅-၂၀၁၅	၂၅-၅-၂၀၁၅	၂၄	၁၂	၃၆			
(၆-၁) စီမံကိန်း လုပ်ငန်းခွဲ ပြင်ဆင်မှု အစည်းအဝေး (ပကြိမ်)	၁၇-၈-၂၀၁၅	၁၇-၈-၂၀၁၅	၂၇	၈	၃၅			
(၆-၂) စီမံကိန်း လုပ်ငန်းခွဲ ပြင်ဆင်မှု အစည်းအဝေး (ဒုကြိမ်)								
(၆-၃) စီမံကိန်း လုပ်ငန်းခွဲ ပြင်ဆင်မှု အစည်းအဝေး (တကြိမ်)								
(၆-၄) စီမံကိန်း လုပ်ငန်းခွဲ ပြင်ဆင်မှု အစည်းအဝေး (စကြိမ်)								
(၆-၅) စီမံကိန်း လုပ်ငန်းခွဲ ပြင်ဆင်မှု အစည်းအဝေး (ပဉ္စမကြိမ်)								
(၇) လုပ်ငန်း-အကောင်အထည်ဖော်ခြင်း	၆-၉-၂၀၁၅	၁၀-၁၀-၂၀၁၅						
(၈-၁) ကျေးရွာလုပ်ငန်း တိုးတက်မှု တပ်မြဲခြင်းအစည်းအဝေး (ပကြိမ်)	၃၀-၉-၂၀၁၅	၃၀-၉-၂၀၁၅	၉	၆	၁၅			
(၈-၂) ကျေးရွာလုပ်ငန်း တိုးတက်မှု တပ်မြဲခြင်းအစည်းအဝေး (ဒုကြိမ်)	၃၀-၁၀-၂၀၁၅	၃၀-၁၀-၂၀၁၅	၉	၆	၁၅			
(၈-၃) ကျေးရွာလုပ်ငန်း တိုးတက်မှု တပ်မြဲခြင်းအစည်းအဝေး (တကြိမ်)								
(၈-၄) ကျေးရွာလုပ်ငန်း တိုးတက်မှု တပ်မြဲခြင်းအစည်းအဝေး (စကြိမ်)								
(၈-၅) ကျေးရွာလုပ်ငန်း တိုးတက်မှု တပ်မြဲခြင်းအစည်းအဝေး (ပဉ္စမကြိမ်)								
(၉) ဘဏ္ဍာရေး စစ်ဆေးခြင်း								
(၁၀) လူထုစစ်ဆေးမှု	၉-၁၀-၂၀၁၅	၉-၁၀-၂၀၁၅	၂၆	၁၄	၄၀			



စီမံကိန်း/စတင်ဖွဲ့စည်းရေးရာများ	ဇန့် ဖွဲ့		အစည်းအဝေး/စတင်ဖွဲ့စည်းရေးရာများ			
	စတင်သည်နေ့	ပြီးစီးသည်နေ့	အစည်းအဝေး/ရေးရာများ	အမျိုးသမီးအစည်းအဝေး	အမျိုးသားအစည်းအဝေး	လူမျိုးစုံ တက်တက်တက် လှည့်လည် လှည့်လည် လှည့်လည်
၆. နှစ်စဉ်အစည်းအဝေးများ လျှောက်အစီအစဉ် ရေးဆွဲခြင်း						
၆. ၄-ပြည်/တိုင်းအစည်းအဝေး ရေးဆွဲခြင်း						
၇. စီမံကိန်းလုပ်ငန်းခွဲ တိုးတက်မှု စတင်ကြည့် လေ့လာရေးအစည်းအဝေး	မလို	မလို	မလို	မလို	မလို	မလို
၇.၁။ အစည်းအဝေး ပထမအကြိမ်						
၇.၂။ အစည်းအဝေး ဒုတိယအကြိမ်						
၇.၃။ အစည်းအဝေး တတိယအကြိမ်						
၈. စီမံကိန်းလုပ်ငန်းခွဲ အပြီးသတ်စစ်ဆေးခြင်း အစည်းအဝေး						
၉. လူထုဝင်စားဆွဲအစည်းအဝေး						



၆. ၂။ ဝယ်ယူရေးအစီအစဉ် ရေးဆွဲခြင်း					
၆. ၃။ ဘဏ္ဍာရေးကုန်ကျမှု လျာထားအစီအစဉ် ရေးဆွဲခြင်း					
၆. ၄။ ပြင်/ထိန်းအစီအစဉ် ရေးဆွဲခြင်း					
၇။ စီမံကိန်းလုပ်ငန်းခွဲ တိုးတက်မှု ဖော်ပြချက် အစည်းအဝေး					
၇.၁။ အစည်းအဝေး ပထမအကြိမ်					
၇.၂။ အစည်းအဝေး ဒုတိယအကြိမ်					
၇.၃။ အစည်းအဝေး တတိယအကြိမ်					
၈။ စီမံကိန်းလုပ်ငန်းခွဲ အပြီးသတ်စစ်ဆေးခြင်း အစည်းအဝေး					
၉။ လူထုစစ်ဆေးခွဲအစည်းအဝေး					



ပုံစံ - ၈ - ၂ - စီမံကိန်းစတင်ဝန်းအချိန်ဇယား (PC 2)

လမ်းညွှန်များ သက်ဆိုင်ရာလုပ်ထုတ်ချိန်စဉ်/လက်ထောက်ရည်ညွှန်းချက်များမှ စီမံကိန်းစတင်ဝန်းအစတင်ချိန်ဖြစ်ရမည်။ ကျေးရွာနှင့် ကျေးရွာအုပ်စုအတွက် ဤပုံစံကို ဖြည့်စွက်ရမည်။

စတင်ရက်/ရက်စွဲ/ဝန်းထမ်း အမည် ဒေါ်အိတ်ထွန်း

နေ့စွဲ 19.10.2017

စတင်ဝန်းအားအမှတ်ကြိုက်ပါ စတင်ဝန်း(၁) စတင်ဝန်း(၂) စတင်ဝန်း(၃) စတင်ဝန်း(၄)

ပြည်နယ်/တိုင်း မြို့နယ် ဖခင်လည်ဝဲရဲ့ ကျေးရွာအုပ်စု ကလေး ကျေးရွာ ရွာကြူသာ

စီမံကိန်းစတင်ခွက်အဆင့်များ	နေ့စွဲ		အစည်းအဝေးစတင်တက်ရောက်သူအရေအတွက်			
	စတင်သည့် နေ့	ပြီးဆုံးသည့်နေ့	အမျိုးသား အရေအတွက်	အမျိုးသမီး အရေအတွက်	အိမ်ထောင်စု အရေအတွက်	လူမျိုးစုအရောက်သူ အရေအတွက် နှင့် လူမျိုးစုအမည်
၁။ ကျေးရွာစီမံကိန်း စီမံကိန်းစတင်အစည်းအဝေး	19.10.17	19.10.17	13	11	24	မဟာ 24
၂။ ကျေးရွာစွဲမြို့ရေး စီမံချက်ရေးဆွဲခြင်း အစည်းအဝေး	19.10.17	19.10.17	13	11	24	မဟာ 24
၃။ ကျေးရွာအုပ်စု လုပ်ငန်းဆောင်ရွက်ချက်များအစည်းအဝေး	29.10.17	29.10.17	21	16	37	မဟာ 37
၄။ မြို့နယ်အဆင့် စီမံကိန်းရေးဆွဲရေး နှင့် အကောင်အထည်ဖော်ရေးကော်မတီ၏ စီမံကိန်း သုံးသပ်မှု အစည်းအဝေး	5.11.17	5.11.17	၀	၀	၀	၀
၅။ မြို့နယ် စီမံကိန်းရေးဆွဲရေး နှင့် အကောင်အထည်ဖော်ရေး ကော်မတီ၏ထုတ်ပြန်ချက်ကို ရွာသူ အသိပေး အကြောင်းကြားသည့် အစည်းအဝေး						
၆။ စီမံကိန်းလုပ်ငန်းခွဲစီမံချက်ရေးဆွဲခြင်း အစည်းအဝေး	၁၄.၁.၁၈	၁၄.၁.၁၈	၁၇	၁၁	၂၈	မဟာ ၂၈
၆.၀။ စီမံကိန်းလုပ်ငန်း အကောင်အထည်ဖော်ရေးအစီအစဉ် ရေးဆွဲခြင်း	၁၄.၁.၁၈	၁၄.၁.၁၈	၁၇	၁၁	၂၈	မဟာ ၂၈



ယခုရေးအစီအစဉ် ရေးဆွဲခြင်း	၂၄.၂.၁၈	၂၅.၂.၁၈	၂၆	၂၇	၂၈	၂၉	၃၀	၃၁	၃၂
၆.၃။ သတ္တုရေးကုန်ကျမှု လျာထားအစီအစဉ် ရေးဆွဲခြင်း	၂၄.၂.၁၈	၂၅.၂.၁၈	၂၆	၂၇	၂၈	၂၉	၃၀	၃၁	၃၂
၆.၄။ ပြင်/ထိန်းအစီအစဉ် ရေးဆွဲခြင်း									
၇။ စီမံကိန်းလုပ်ငန်းခွဲ တိုးတက်မှု စောင့်ကြည့်အစည်းအဝေး									
၇.၁။ အစည်းအဝေး ယထာဏ်ကြိမ်	၂၇.၂.၁၈	၂၇.၂.၁၈	၂၈	၂၉	၃၀	၃၁	၃၂	၃၃	၃၄
၇.၂။ အစည်းအဝေး ခုတိယအကြိမ်	၃၀.၃.၁၈	၃၀.၃.၁၈	၃၁	၃၂	၃၃	၃၄	၃၅	၃၆	၃၇
၇.၃။ အစည်းအဝေး တတိယအကြိမ်									
၈။ စီမံကိန်းလုပ်ငန်းခွဲ အပြီးသတ်စစ်ဆေးခြင်း အစည်းအဝေး	၂၇.၅.၁၈	၂၇.၅.၁၈	၂၉	၃၀	၃၁	၃၂	၃၃	၃၄	၃၅
၉။ လူထုဝတ်စားဆွဲအစည်းအဝေး	၂၇.၅.၁၈	၂၇.၅.၁၈	၂၉	၃၀	၃၁	၃၂	၃၃	၃၄	၃၅



၁၁။ပုံစံ ၈၃ ကျေးရွာဖွံ့ဖြိုးရေးဦးစားပေးအစီအစဉ်ရေးဆွဲခြင်း

ပုံစံ - ၈-၄ - ကျေးရွာဖွံ့ဖြိုးရေးမှန်းချက် (FORM PC 4)

လမ်းညွှန်။ ကျေးရွာဖွံ့ဖြိုးရေးမှန်းချက် အစည်းအဝေးအပြီးတွင် ကျေးရွာ စီ/ထောက်သည် လူထုစည်းရုံးရေးမှူး၏ အကူအညီဖြင့် ဤပုံစံကို ဖြည့်သွင်းရမည်။ လူထုစဟိုပြုစီမံကိန်း ရန်ပုံငွေသာမဟုတ်၊ အခြားရန်ပုံငွေများ အပါအဝင် အခက်အခဲအားလုံး၊ ဦးစားပေး အစီအစဉ်များ၊ လုပ်ငန်းစဉ်များပါ ရေးသွင်းပါ။

စည်းရုံးရေးမှူးအမည် ဒေါ်ခါးမာမင်း
 ရက်စွဲ။ ၁၂.၃.၂၀၁၅ ၀ နှစ် ၁ နှစ် ၂ နှစ် ၃ နှစ်
 ပြည်နယ်/ တိုင်းဒေသကြီး မန္တလေး မြို့နယ် ပင်လယ်ခရိုင် ကျေးရွာအုပ်စု ကသော ကျေးရွာ ရွှေကုသော

(က) အခက်အခဲများ (အဓိက အခက်အခဲများအနက် အနည်းဆုံး ၅ ခု ရေးပါ)

အမျိုးသားများဘက်မှ တင်ပြသော အခက်အခဲများ	အမျိုးသမီးများဘက်မှ တင်ပြသော အခက်အခဲများ
၁ ဖက်စုတွင်း၊ ဇနီးမောင်နှံ	၁ ဖက်စုတွင်း၊ ဇနီးမောင်နှံ
၂ နားရွာ၊ သုံး၊ နီဒီသာ (၄) နေရာ	၂ နားရွာ၊ သုံး၊ နီဒီသာ (၄) နေရာ
၃ ဂေတုလ (၄) တွင်း၊ ၅၀၀ ဧက	၃ ဂေတုလ (၄) တွင်း၊ ၅၀၀ ဧက
၄ ဇာနည်ရွှေ၊ ပဒိကန် (၄) နေရာ	၄ ဇာနည်ရွှေ၊ ပဒိကန် (၄) နေရာ
၅ အ. ဗ. က ကျွေးမွေးရေး	၅ ရွာတွင်းကျွေးမွေးရေး

(ခ) မှန်းချက် နောက် ၅ နှစ်ကြာကာလတွင် ကျေးရွာဖွံ့ဖြိုးမှုအတွက် အဓိက ရည်မှန်းချက်များ (၅ ခု)

အမျိုးသားများဘက်မှ တင်ပြသော ရည်မှန်းချက်	အမျိုးသမီးများဘက်မှ တင်ပြသော ရည်မှန်းချက်
၁ ဂေတုလ၊ ဝေါ၊ မြေ၊ ခွာသုံး ခြံမယ်	၁ ဂေတုလ၊ ကို ဖော ဖော ဒီဒီ သို့ သုံး
၂ သန်၊ ၅၀၊ သင်္ဂြိုဟ်လာမယ်	၂ စွဲလာ ခြံမယ်
၃ ပညာတတ်မြောက်စွာ ဝေါ၊ မြေ၊	၃ ကျွေးမွေးရေး သန်၊ ၅၀၊ ဂေတုလ
၄ လာအို၊ ကျေးရွာတို့၊ တက်လာ	၄ လာမယ်
၅ လိမ်၊ မယ်	၅ လမ်းပန်းဆက်သွယ်ရေးကဏ္ဍ၊ လာမယ်

(ဂ) ကျေးရွာတွင် ၃ နှစ်အတွင်း ဆောင်ရွက်မည့် ဦးစားပေး လုပ်ငန်းများ (လူထုစဟိုပြုစီမံကိန်း ရန်ပုံငွေသာမဟုတ်၊ အခြားရန်ပုံငွေများအတွက်ပါ ရေးသွင်းပြီး လူထုစဟိုပြုစီမံကိန်း ရန်ပုံငွေဖြင့် ဆောင်ရွက်မည့် လုပ်ငန်းကို ခြစ်ပါ)

ကျေးရွာ ဦးစားပေး ဖွံ့ဖြိုးရေး လုပ်ငန်းများ	ကျား/ မ/ ကျား+မ တင်ပြချက်	လူထုစဟိုပြု စီမံကိန်းမှ ဆောင်ရွက်ရန် အမှန်ဖြစ်ပါ	ခန့်မှန်း ကုန်ကျငွေ	ခန့်မှန်း အကျိုးပြုဦးရေ
၁ ဖက်စုတွင်း၊ ဇနီးမောင်နှံ	ကျား+မ			
၂ နားရွာ၊ သုံး၊ နီဒီသာ (၄) နေရာ	ကျား+မ			
၃ ဂေတုလ (၄) တွင်း၊ ၅၀၀ ဧက	ကျား+မ			
၄ ဇာနည်ရွှေ၊ ပဒိကန် (၄) နေရာ	ကျား+မ			
၅ အ. ဗ. က ကျွေးမွေးရေး	ကျား			
၆ ရွာတွင်းကျွေးမွေးရေး	မ			

ကျေးရွာစီမံကိန်း အထောက်အကူပြု ကော်မတီ ဥက္ကဋ္ဌ အတည်ပြုချက်
 လက်မှတ် [Signature] ရက်စွဲ ၁၂.၃.၂၀၁၅



ပုံစံ - ၀-၄ - ကျေးရွာမျှော်မှန်းချက် (FORM PC 4)

လမ်းညွှန်။ ကျေးရွာမျှော်မှန်းချက် အစည်းအဝေးအပြီးတွင် ကျေးရွာ စီ/ထောက်သည် လူထုစည်းရုံးရေးမှူး၏ အကူအညီဖြင့် ဤပုံစံကို ဖြည့်သွင်းရမည်။ လူထုဗဟိုပြုစီမံကိန်း ရန်ပုံငွေသာမဟုတ်၊ အခြားရန်ပုံငွေများ အပါအဝင် အခက်အခဲအားလုံး၊ ဦးစားပေး အစီအစဉ်များ၊ လုပ်ငန်းစဉ်များပါ ရေးသွင်းပါ။

စည်းရုံးရေးမှူးအမည် ဒေါ်ခင်မာမာ

ရက်စွဲ။ ၁၂.၃.၂၀၁၅ ၁ နှစ် ၃ နှစ် ၅ နှစ် ၈ နှစ်

ပြည်နယ်/ တိုင်းဒေသကြီး <u>စစ်ကိုင်းတိုင်း</u>	မြို့နယ် <u>မင်္ဂလာဒုံ</u>	ကျေးရွာအုပ်စု <u>ကသာ</u>	ကျေးရွာ <u>ဒွါလ်</u>
--	-------------------------------	-----------------------------	-------------------------

(က) အခက်အခဲများ (အဓိက အခက်အခဲများအနက် အနည်းဆုံး ၅ ခု ရေးပါ)

အမျိုးသားများဘက်မှ တင်ပြသော အခက်အခဲများ	အမျိုးသမီးများဘက်မှ တင်ပြသော အခက်အခဲများ
၁ <u>ရေအခက်အခဲ</u>	၁ <u>ရေအခက်အခဲ</u>
၂ <u>ရွာထိပ်လမ်း၊ ရွာနောက်လမ်း</u>	၂ <u>ရွာထိပ်လမ်း</u>
၃ <u>အ.မ.ကကျောစင်</u>	၃ <u>မူကြိုကျောစင်</u>
၄ <u>မူကြိုကျောစင်</u>	၄ <u>ရွာတွင်ကျောက်ကျောက်၊ စားစား</u>
၅ <u>မီးသတ်ရေးကုန်</u>	၅ <u>ရွာသေး ပေးခန်း</u>

(ခ) မျှော်မှန်းချက် နောက် ၅ နှစ်ကြာကာလတွင် ကျေးရွာဖွံ့ဖြိုးမှုအတွက် အဓိက ရည်မှန်းချက်များ (၅ ခု)

အမျိုးသားများဘက်မှ တင်ပြသော ရည်မှန်းချက်	အမျိုးသမီးများဘက်မှ တင်ပြသော ရည်မှန်းချက်
၁	၁
၂	၂
၃	၃
၄	၄
၅	၅

(ဂ) ကျေးရွာတွင် ၃ နှစ်အတွင်း ဆောင်ရွက်မည့် ဦးစားပေး လုပ်ငန်းများ (လူထုဗဟိုပြုစီမံကိန်း ရန်ပုံငွေသာမဟုတ်၊ အခြားရန်ပုံငွေများအတွက်ပါ ရေးသွင်းပြီး လူထုဗဟိုပြုစီမံကိန်း ရန်ပုံငွေဖြင့် ဆောင်ရွက်မည့် လုပ်ငန်းကို ခြစ်ပါ)

ကျေးရွာ ဦးစားပေး ဖွံ့ဖြိုးရေး လုပ်ငန်းများ	ကျား/ မ/ ကျား+မ တင်ပြချက်	လူထုဗဟိုပြု စီမံကိန်းမှ ဆောင်ရွက်ရန် အမှန်ဖြစ်ပါ	ခန့်မှန်း ကုန်ကျငွေ	ခန့်မှန်း အကျိုးပြုဦးရေ
၁ <u>မီးဖိုချိတ်မြှောက်ခြင်း</u>	<u>ကျား၊ မ</u>			
၂ <u>ရွာထိပ်လမ်း၊ ရွာနောက်လမ်း</u>	<u>ကျား၊ မ</u>			
၃ <u>ရွာသားပေး ခန်း</u>	<u>မ</u>			
၄ <u>မူကြိုကျောစင်</u>	<u>ကျား၊ မ</u>			
၅ <u>ရွာစားစားလမ်း</u>	<u>မ</u>			
၆ <u>မီးသတ်ရေးကုန်</u>	<u>ကျား</u>			

ကျေးရွာစီမံကိန်း အထောက်အကူပြု ကော်မတီ ဥက္ကဋ္ဌ အတည်ပြုချက်

လက်မှတ် [Signature] ရက်စွဲ ၁၂.၃.၂၀၁၅



ပုံစံ ၈-၃ ကျေးရွာခွဲ၊ ငြိမ်းရေး ဦးစီးဌာနအစဉ် (Form PC 3)

လမ်းညွှန်ရွက်/ အဆင့် (၃) ကျေးရွာမှော်မှန်းချက်အစဉ်အပေး ပြီးဆုံးသောအခါ ကျေးရွာစီမံကိန်း အထောက်အကူပြုကော်မတီသည် လူထုစည်းရုံးရေးများအကူအညီဖြင့် ဤပုံစံကိုပြည့်စုံအောင် ဖြည့်သွင်းရမည်။ အားလုံးသော အခက်အခဲအတားအဆီးများ၊ ခွဲငြိမ်းဦးစီးဌာနအစဉ်များ၊ လူထုပဟိုပြုစီမံကိန်း၏ ရန်ပုံငွေအရင်းအမြစ်နှင့် မသက်ဆိုင်သည့် လုပ်ငန်းများအားလုံးကိုဖော်ပြရမည်။

လူထုစည်းရုံးရေးများ/ဝန်ထမ်း အမည် ဒေါ်အိမ်မာခင်

နေ့စွဲ ၁၆. ၁. ၂၀၁၅ စက်ဝန်းအား အမှတ်ခြစ်ပါ (✓) စက်ဝန်း(၁) ဝတ်စက်ဝန်း (၂) စက်ဝန်း (၃) စက်ဝန်း (၄)

ပြည်နယ်/တိုင်း စစ်ကိုင်းတိုင်း ငြိမ်းရေး မင်္ဂလာဒုံ ကျေးရွာအုပ်စု ကတော ကျေးရွာ မုန်ရွာ

က. အခက်အခဲအတားအဆီးများအားဆွေးနွေးခြင်း - ယခုလက်ရှိအခြေအနေတွင်ဤကျေးရွာခွဲ၊ ငြိမ်းတိုးတက်ရေးအတွက် အဓိကအခက်အခဲအတားအဆီးများသည် မည်သည့်များဖြစ်ပါသနည်း(အမျိုးသား/သမီး အနည်းဆုံးအခက်အခဲ ၅ ခုစီဖော်ပြပါ)

အမျိုးသား အဖွဲ့မှတင်ပြသောအခက်အခဲအတားအဆီးများ	အမျိုးသမီး အဖွဲ့မှတင်ပြသောအခက်အခဲအတားအဆီးများ
၁။ ရေခြောက် စစ်ဘက်နှင့် နှာထွက်လမ်းများ	၁။ မုန်ရွာလမ်း၊ စစ်ဘက်နှင့် ကတောများ၊ စေ့မည်
၂။ မျက်နှာခြင်း	၂။ ကျေးရွာခြင်း
၃။ မင်္ဂလာဒုံဘက်ရှိ လူထုရန်အတွက်	၃။ ရေခြောက် စစ်ဘက်နှင့် နှာထွက်လမ်းများပြင်ပ
၄။ အစားအသောက် စစ်ခြင်း	၄။ သားရေ၊ နှာထွက် စစ်မျက်နှာ ရန်အစားအသောက်
၅။ စစ်ခြင်းစင် အစားအသောက် ချိတ်ချိတ် မရှိခြင်း	၅။ သမီး စစ်ခြင်း
မုန်ရွာလမ်း၊ စစ်ဘက်နှင့် ကတောများ	စစ်ခြင်းစင် ချိတ်ချိတ် မရှိခြင်း
လူထုရန် နှာထွက်လမ်းခြင်း	

ခ. မှော်မှန်းခြင်း- ဤကျေးရွာခွဲ၊ ငြိမ်းတိုးတက်ရေးအတွက်နောင်လာမည့် (၅) နှစ်အားရည်ရွယ်၍ ဆောင်ရွက်ရန်အတွက် မည်သည့်အရာများသည်အဓိကမှော်မှန်းချက်ဖြစ်သနည်း။

အမျိုးသားအဖွဲ့မှတင်ပြသောမှော်မှန်းချက်များ	အမျိုးသမီးအဖွဲ့မှတင်ပြသောမှော်မှန်းချက်များ
၁။ နှာထွက် ရေ မျက်နှာခြင်း များ ကတောခြင်း	၁။ နှာထွက် ရေ မျက်နှာခြင်း များ ပြုပြင်ခြင်း
၂။ ကျေးရွာ ချိတ်ချိတ် အစားအသောက်ခြင်း	၂။ မုန်ရွာလမ်း ချိတ်ချိတ် အစားအသောက်ခြင်း
၃။ စစ်ခြင်းစင် အစားအသောက်ခြင်းနှင့် နှာထွက်	၃။ စစ်ခြင်းစင် အစားအသောက် ချိတ်ချိတ်
၄။ သားရေ၊ နှာထွက် စစ်မျက်နှာ ချိတ်ချိတ်	၄။ မုန်ရွာလမ်း - နှာထွက်လမ်းခြင်း ကျေးရွာ
၅။ မုန်ရွာလမ်း၊ စစ်ဘက်နှင့် ကတောများ၊ စေ့မည်	၅။ စစ်ခြင်းစင် ချိတ်ချိတ် မရှိခြင်း



ဂ. ဤကျေးရွာ၏ လာမည့် (၃) နှစ်အတွက် ဦးစားပေး ဖွံ့ဖြိုးတိုးတက်မှု လုပ်ငန်း အစီအစဉ်များအားဖော်ပြပါ။
 (လူထုဗဟိုပြုစီမံကိန်း ရန်ငွေအတွက် အဆိုပြုသော အစီအစဉ်များကိုဦးစားပေး အဆင့်အလိုက်ဖော်ပြပြီး ကျန် လူထုဗဟိုပြု စီမံကိန်း ရန်ငွေအရင်းအမြစ်နှင့် မပတ်သက်သည့်အစီအစဉ်များလည်းဖော်ပြရန်ဖြစ်သည်)

ကျေးရွာအတွက်ဦးစားပေးဖွံ့ဖြိုးတိုးတက်မှု လုပ်ငန်းစဉ်များ	အဆိုပြုသူ (အမျိုးသားများ/ အမျိုးသမီးများ/ အမျိုးသား+အမျိုးသမီး)	လူထုဗဟိုပြုစီမံကိန်းအတွက် အဆိုပြုသည် (ဦးစားပေးအဆင့် အလိုက်ဖော်ပြပါ)	ခန့်မှန်း ကုန်ကျ ဝေရိတ်	အကျိုးခံစား ခွင့်ရှိသူခန့်မှန်းခြေ အရေအတွက်
၁ ဇွာတွင်း ၆၉ ဧကမြေဧက	၈၁၈	၂ ၁	၃၀၀၀၀၀၀ ၁၅၀၀၀၀၀	၁၇၂
၂ ရေချိုးစနစ်ဖြင့် မြေသေတ္တာ	၈၁၈	၄ ၂		၁၇၂
၃ ဧကမြေဧက	၈၁၈	၆ ၃		၃၈
၄ စာရင်းစာရင်း	၈၁၈	၃ ၄		၁၇၂
၅		၅		
၆		၁		

ဥက္ကဋ္ဌ ၊ ကျေးရွာစီမံကိန်းအထောက်အကူပြုကော်မတီမှအတည်ပြုသည်။

အမည် ဦးစော လက်မှတ် [Signature] ၀၄.၅.၂၀၂၁



ပုံစံ ၀-၃ ကျေးရွာခွဲ ငြိမ်းရေး ဦးစားပေးအစီအစဉ် (Form PC 3)

လက်ညှန်ရွက်/ အဆင့် (၃) ကျေးရွာမှော်မှန်းချက်အစဉ်အဝေး ပြီးဆုံးသောအခါ ကျေးရွာစီမံကိန်း အထောက်အကူပြုကော်မတီသည် လူထုစည်းရုံးရေးမှူးအကူအညီဖြင့် ဤပုံစံကိုပြည့်စုံအောင် ဖြည့်သွင်းရမည်။ အားလုံးသော အခက်အခဲအတားအဆီးများ၊ ဖွံ့ဖြိုးမှုဦးစားပေးအစီအစဉ်များ၊ လူထုဟောပြောစီမံကိန်း၏ ရန်ပုံငွေအရင်းအမြစ်နှင့် ပသက်ဆိုင်သည့် လုပ်ငန်းများအားလုံးကိုဖော်ပြရမည်။

လူထုစည်းရုံးရေးမှူး/ဝန်ထမ်း အမည် ခင်စိန်စိန်

နေ့စွဲ ၁၆.၁.၂၀၁၈ စက်တင်ဘာ အမှတ်ခြစ်ပါ (✓) စက်တင်(၁) စက်တင် (၂) စက်တင် (၃) စက်တင် (၄)

ပြည်နယ်/တိုင်း	မြို့နယ်	ကျေးရွာအုပ်စု	ကျေးရွာ
<u>ခင်စိန်စိန်</u>	<u>ပင်လယ်ဘူ</u>	<u>တောင်</u>	<u>ဗိုလ်ကွဲ</u>

က. အခက်အခဲအတားအဆီးများအားဆွေးနွေးခြင်း - ယခုလက်ရှိအခြေအနေတွင်ဤကျေးရွာခွဲ ငြိမ်းတိုးတက်ရေးအတွက် အဓိကအခက်အခဲအတားအဆီးများသည် မည်သည့်များဖြစ်ပါသနည်း(အမျိုးသား/သမီး အနည်းဆုံးအခက်အခဲ ၅ ခုဖော်ပြပါ)

အမျိုးသား အဖွဲ့မှတင်ပြသောအခက်အခဲအတားအဆီးများ	အမျိုးသမီး အဖွဲ့မှတင်ပြသောအခက်အခဲအတားအဆီးများ
၁ လက်ပတာသုံး စက်ပစ္စည်းများ၊ မီးရောင်စက်	၁ စိမ့်ဖျား၊ အတွင်းရုံဖွဲ့၊ အခြေခံ ဝါးစွဲရုံဖွဲ့များ
၂ အခြေခံ ပြင်ပတွင် စေတီပေရုံခြံခြံ	၂ ခြံခြံ
၃ အကျော့အသုံးအဆောင်များ အကျိုးဖြစ်ထွန်းမှု	၃ ဝါးစွဲရုံ နားဆင်မှုများ၊ အကျော့အသုံး အခြေခံ
၄ ခြံခြံ	၄ မတူခြံခြံ
၅ ကျွမ်းကျင် အားသင်ပညာများ၊ သင်ပညာရန် အတွက် ခွင့်လှစ်ပေးခြင်း၊ မပြုနိုင်ခြင်း	၅ ကျွမ်းကျင်ပညာသင်ပညာများ၊ သင်ပညာရန် အတွက် ခွင့်လှစ်ပေးခြင်း
၆ အကျော့အသုံးအဆောင်များ အကျိုးဖြစ်ထွန်းမှု	၆ အကျော့အသုံးအဆောင်များ အကျိုးဖြစ်ထွန်းမှု
၇ မတူခြံခြံ	၇ မတူခြံခြံ

ခ. မှော်မှန်းခြင်း- ဤကျေးရွာခွဲငြိမ်းတိုးတက်ရေးအတွက်နောင်လာမည့် (၅) နှစ်အားရည်ရွယ်၍ ဆောင်ရွက်ရန်အတွက် မည်သည့်အရာများသည်အဓိကမှော်မှန်းချက်ဖြစ်သနည်း။

အမျိုးသားအဖွဲ့မှတင်ပြသောမှော်မှန်းချက်များ	အမျိုးသမီးအဖွဲ့မှတင်ပြသောမှော်မှန်းချက်များ
၁ ဝါးစွဲရုံ နားဆင်မှုများ၊ မြေပြင်တက်ခြင်း	၁ ကျွမ်းကျင် အကျော့အသုံးများ၊ အကျော့အသုံးများ
၂ အကျော့အသုံးအဆောင်များ အကျိုးဖြစ်ထွန်းမှု	၂ ကျွမ်းကျင် အကျော့အသုံးများ၊ အကျော့အသုံးများ
၃ မြေပြင်တက်ခြင်း	၃ ဝါးစွဲရုံ နားဆင်မှုများ၊ အကျော့အသုံးများ
၄ ကျွမ်းကျင် အကျော့အသုံးများ၊ အကျော့အသုံးများ	၄ အကျော့အသုံးအဆောင်များ အကျိုးဖြစ်ထွန်းမှု
၅ ကျွမ်းကျင် အကျော့အသုံးများ၊ အကျော့အသုံးများ	၅ ကျွမ်းကျင် အကျော့အသုံးများ၊ အကျော့အသုံးများ



ဂ. ဤကျေးရွာ၏ လာမည့် (၃)နှစ်အတွက် ဦးစားပေး ဖွံ့ဖြိုးတိုးတက်မှု လုပ်ငန်း အစီအစဉ်များအားဖော်ပြပါ။
 (လူထုပဟိုပြုစီမံကိန်း ရန်ငွေအတွက် အဆိုပြုသော အစီအစဉ်များကိုဦးစားပေး အဆင့်အလိုက်ဖော်ပြပြီး ကျွန် လူထုပဟိုပြု စီမံကိန်း ရန်ငွေအရင်းအမြစ်နှင့် မပတ်သက်သည့်အစီအစဉ်များလည်းဖော်ပြရန်ဖြစ်သည်)

	ကျေးရွာအတွက်ဦးစားပေးဖွံ့ဖြိုးတိုးတက်မှု လုပ်ငန်းစဉ်များ	အဆိုပြုသူ (အမျိုးသားများ/ အမျိုးသမီးများ/ အမျိုးသား+အမျိုးသမီး)	လူထုပဟိုပြုစီမံကိန်းအတွက် အဆိုပြုသည် (ဦးစားပေးအဆင့် အလိုက်ဖော်ပြပါ)	ခန့်မှန်း ကုန်ကျ စရိတ်	အကျိုးခံစား ခွင့်ရှိသူခန့်မှန်းခြေ အရေအတွက်
၁	နိင်္ဂါရိ ရွေးလှော် နေခြင်း	၈၂၈	၂ ၁	၃၀၀၀၀၀၀	၁၇၂
၂	ရွေးခြံရွေးလှော် နေခြင်း	၈၂၈	၄ ၂		၁၇၂
၃	ဒဏ်ခံအိမ်ခြံမူလှော် နေခြင်း	၈၂၈	၆ ၄		၁၇၂
၄	အထကပိစမင်္ဂလှော် နေခြင်း	၈၂၈	၃ ၃		၁၇၂
၅	စာပေအိမ်ကုန်လှော် နေခြင်း	၈၂၈	၅ ၅		၁၇၂
၆			၁		

ဥက္ကဋ္ဌ ၊ ကျေးရွာစီမံကိန်းအထောက်အကူပြုကော်မတီမှအတည်ပြုသည်။

အမည်..... ဦးထွန်းဝင်း..... လက်မှတ်..... ..... ရက်စွဲ..... ၁၆.၁.၂၀၁၇



၈။ လူထုဝီပံ့ကိန်း၏ လာမည့် (၃) နှစ်အတွက် အကျုံးမဝင်သော ဦးစားပေး ဖွံ့ဖြိုးတိုးတက်မှု လုပ်ငန်း အစဉ်များအားဖော်ပြပါ။

အဆင့်	ကျေးရွာအတွက် ဦးစားပေး ဖွံ့ဖြိုးတိုးတက်မှု လုပ်ငန်းစဉ်များ	အဆိုပြုသူ (အမျိုးသားများ/ အမျိုးသမီးများ/ အမျိုးသား၊ အမျိုးသမီး)	ခန့်မှန်းကုန်ကျ စရိတ်	အကျုံးမဝင်သော ခန့်မှန်းခြေ အရ အတွက်
၁	ကျေးရွာခရီးမ	၈+၆	15,000,000	174
၂	ဆူဖ်ဂျေဇွာဇွာ	၈+၆	15,000,000	174
၃	စာအုပ်တိုက်	၈+၆	15,000,000	174
၄	ရွာတွင်းပစ်	၈+၆	20,000,000	174
၅	မုကြိုင်ကျောင်း	၈+၆	20,000,000	174

၉။ လူထုဝီပံ့ကိန်း၏ လာမည့် (၃) နှစ်အတွက် အကျုံးမဝင်သော ဦးစားပေး ဖွံ့ဖြိုးတိုးတက်မှု လုပ်ငန်း အစဉ်များအားဖော်ပြပါ။

အဆင့်	ကျေးရွာအတွက် ဦးစားပေး ဖွံ့ဖြိုးတိုးတက်မှု လုပ်ငန်းစဉ်များ	အဆိုပြုသူ (အမျိုးသားများ/ အမျိုးသမီးများ/ အမျိုးသား၊ အမျိုးသမီး)	အခန်းကဏ္ဍ
၁	စိုက်ပျိုးရေး၊ မြေဩဇာ	၈+၆	
၂	ကျေးရွာအုပ်စု	၈+၆	
၃	ကျေးရွာအုပ်စု	၈+၆	
၄	ကျေးရွာအုပ်စု	၆	
၅	ကျေးရွာအုပ်စု	၈	

ဥက္ကဋ္ဌ၊ ကျေးရွာဝီပံ့ကိန်းအထောက်အကူပြုကော်မီတီမှ အတည်ပြုသည်။

အမည် ဦးကျော်စွာ လက်မှတ် ဦးကျော်စွာ ရက်စွဲ ၂၈.၁.၂၀၁၇



ပုံစံ - ၈ - ၃ ကျေးရွာခွဲ ငြိမ်းရေး ဦးစားပေးအစီအစဉ် (Form PC 3)

လမ်းညွှန်ချက်၊ အဆင့်(၃) ကျေးရွာမှော်မှန်းချက်အစည်းအဝေး ပြီးဆုံးသောအခါ ကျေးရွာစီမံကိန်း အထောက်အကူပြု ကော်မတီသည် လူထုစည်းရုံးရေးမှူးအကူအညီဖြင့် ဤပုံစံကိုပြည့်စုံအောင် ဖြည့်သွင်းရမည်။

လူထုစည်းရုံးရေးမှူး/ဝန်ထမ်း အမည် ဒေါ်သိသိထွန်း

နေ့စွဲ ၂၀၁၇. ၁၁. ၂၈ စက်ဝန်းအား အမှတ်ခြစ်ပါ (V) စက်ဝန်း(၁)
 စက်ဝန်း(၂) စက်ဝန်း(၃) စက်ဝန်း(၄)

ပြည်နယ်/တိုင်း	မြို့နယ်	ကျေးရွာအုပ်စု	ကျေးရွာ
<u>စစ်ကိုင်း</u>	<u>ပစ်ပခင်သူး</u>	<u>ကယော</u>	<u>မွန်ကုသာ</u>

က။ အခက်အခဲအတားအဆီးများအားရွေးချယ်ခြင်း - ယခုလက်ရှိအခြေအနေတွင် ဤကျေးရွာခွဲ ငြိမ်းတိုးတက်ရေးအတွက် အဓိက အခက်အခဲအတားအဆီးများသည် မည်သည်များဖြစ်ပါသနည်း။ (အမျိုးသား/သမီး အနည်းဆုံးအခက်အခဲ ၅ ခုစီဖော်ပြပါ)

အမျိုးသား အဖွဲ့မှ တင်ပြသောအခက်အခဲအတားအဆီးများ		အမျိုးသမီး အဖွဲ့မှ တင်ပြသောအခက်အခဲအတားအဆီးများ	
၁	သောက်စားရင်းကျန်ကျခံရခြင်း	၁	သောက်စားရင်းကျန်ကျခံရခြင်း
၂	လမ်းပို့ဆောင်ရေးကိရိယာမရှိခြင်း	၂	လမ်းပို့ဆောင်ရေးကိရိယာမရှိခြင်း
၃	ကျေးရွာအုပ်စု	၃	ကျေးရွာအုပ်စု
၄	ပညာသင်ကြားရန်အခက်အခဲ	၄	ပညာသင်ကြားရန်အခက်အခဲ
၅	လူမှုစီးပွားရေးအခက်အခဲ	၅	လူမှုစီးပွားရေးအခက်အခဲ
၆	ကျွတ်လွယ်လွယ်များ မကောင်းခြင်း	၆	ကျွတ်လွယ်လွယ်များ မကောင်းခြင်း
၇	ကလေးများ ပညာသင်ကြားရန်အခက်အခဲ	၇	ကလေးများ ပညာသင်ကြားရန်အခက်အခဲ
၈	လူမှုစီးပွားရေးအခက်အခဲ	၈	လူမှုစီးပွားရေးအခက်အခဲ
၉	မိမိတို့၏ မြို့နယ်၊ ပညာရေးအခက်အခဲ	၉	မိမိတို့၏ မြို့နယ်၊ ပညာရေးအခက်အခဲ
၁၀	မိမိတို့၏ မြို့နယ်၊ ပညာရေးအခက်အခဲ	၁၀	မိမိတို့၏ မြို့နယ်၊ ပညာရေးအခက်အခဲ
၁၁	မိမိတို့၏ မြို့နယ်၊ ပညာရေးအခက်အခဲ	၁၁	မိမိတို့၏ မြို့နယ်၊ ပညာရေးအခက်အခဲ
၁၂	မိမိတို့၏ မြို့နယ်၊ ပညာရေးအခက်အခဲ	၁၂	မိမိတို့၏ မြို့နယ်၊ ပညာရေးအခက်အခဲ
၁၃		၁၃	
၁၄		၁၄	

ခ။ မှော်မှန်းခြင်း - နောင်လာမည့် (၅)နှစ် အတွင်း ကျေးရွာခွဲ ငြိမ်းရေး မှော်မှန်းချက်များအား တင်ပြပါ။

အမျိုးသားအဖွဲ့မှ တင်ပြသောမှော်မှန်းချက်များ		အမျိုးသမီးအဖွဲ့မှ တင်ပြသောမှော်မှန်းချက်များ	
၁	မိမိတို့၏ မြို့နယ်၊ ပညာရေးအခက်အခဲ	၁	မိမိတို့၏ မြို့နယ်၊ ပညာရေးအခက်အခဲ
၂	ကျေးရွာအုပ်စု	၂	ကျေးရွာအုပ်စု
၃	ကျေးရွာအုပ်စု	၃	ကျေးရွာအုပ်စု



၄	စာသင်ကျောင်းဆောင်သစ်ဆောက်လုပ်ခြင်း	၄	စာသင်ကျောင်းဆောင်သစ်ဆောက်လုပ်ခြင်း
၅	ကျေးရွာချင်းမဆောက်လုပ်ခြင်း	၅	ကျေးရွာချင်းမဆောက်လုပ်ခြင်း
၆	ကျေးရွာတွင်ကျေးလက်အိမ်ထောင်စုများဆောက်လုပ်ခြင်း	၆	ကျေးရွာတွင်ကျေးလက်အိမ်ထောင်စုများဆောက်လုပ်ခြင်း
၇	မူကြီးကျောင်းဆောက်လုပ်ခြင်း	၇	မူကြီးကျောင်းဆောက်လုပ်ခြင်း
၈	ကျေးရွာစာကြည့်တိုက်ဆောက်လုပ်ခြင်း	၈	ကျေးရွာစာကြည့်တိုက်ဆောက်လုပ်ခြင်း
၉	မိမိတွင်း၊ မြို့၊ ရှမ်း၊ ပညာသစ်တန်း	၉	မိမိတွင်း၊ မြို့၊ ရှမ်း၊ ပညာသစ်တန်း
၁၀	မိမိတွင်း၊ မြို့၊ ရှမ်း၊ ပညာသစ်တန်း	၁၀	မိမိတွင်း၊ မြို့၊ ရှမ်း၊ ပညာသစ်တန်း
၁၁	မိမိတွင်း၊ မြို့၊ ရှမ်း၊ ပညာသစ်တန်း	၁၁	မိမိတွင်း၊ မြို့၊ ရှမ်း၊ ပညာသစ်တန်း
၁၂	မိမိတွင်း၊ မြို့၊ ရှမ်း၊ ပညာသစ်တန်း	၁၂	မိမိတွင်း၊ မြို့၊ ရှမ်း၊ ပညာသစ်တန်း
၁၃		၁၃	
၁၄		၁၄	

၈။ လူထုဝန်ထမ်း၏ လာမည့် (၃) နှစ်အတွက် အကျုံးဝင်သော ဦးစားပေး ဖွံ့ဖြိုးတိုးတက်မှု လုပ်ငန်း အစီအစဉ်များအားဖော်ပြပါ။

အဆင့်	ကျေးရွာအတွက် ဦးစားပေး ဖွံ့ဖြိုးတိုးတက်မှု လုပ်ငန်းစဉ်များ	အဆိုပြုသူ (အမျိုးသားများ/ အမျိုးသမီးများ/ အမျိုးသား+ အမျိုးသမီး)	ခန့်မှန်းကုန်ကျ ဝင်ရိတ်	အကျိုးခံစားခွင့်ရှိသူ ခန့်မှန်းခြေ အရေအတွက်
၁	စက်ရေတွင်း	က+မ	၆၃၆၂၆၀၀	၁၈၃
၂	ကျေးရွာချင်းဆက်သွယ်ရေး	က+မ	၁၄၇၀၀၀၀၀	၁၈၃
၃	ရေတွင်း	က+မ	၁၄၇၀၀၀၀၀	၁၈၃
၄	စာသင်ကျောင်းဆောင်	က+မ	၂၀,၀၀၀,၀၀၀	၁၈၃
၅	ကျေးရွာချင်းမ	က+မ	၂၀,၀၀၀,၀၀၀	၁၈၃
၆	ကျေးရွာတွင်း ရေတံခွန်	က+မ	၂၀,၀၀၀,၀၀၀	၁၈၃
၇	မူကြီးကျောင်းဆောက်လုပ်ခြင်း	က+မ	၂၀,၀၀၀,၀၀၀	၁၈၃
၈	ကျေးရွာစာကြည့်တိုက်	က+မ	၁၅,၀၀၀,၀၀၀	၁၈၃
၉				
၁၀				



ယ။ လူထုစီမံကိန်း၏ လာမည့် (၃) နှစ်အတွက်အကျိုးမဝင်သော ဦးစားပေး ဖွံ့ဖြိုးတိုးတက်မှု လုပ်ငန်း အစီအစဉ်များအားဖော်ပြပါ။

အဆင့်	ကျေးရွာအတွက် ဦးစားပေး ဖွံ့ဖြိုးတိုးတက်မှု လုပ်ငန်းစဉ်များ	အဆိုပြုသူ (အမျိုးသားများ/အမျိုးသမီးများ/အမျိုးသား+အမျိုးသမီး)	အခန်းကဏ္ဍ
၁	မွေးမြူရေးလုပ်ငန်းများ	ကျေး	
၂	မြို့နယ်ကျေးရွာများ ပြည်ပသို့	ကျေး ၂၀	
၃	အသုံးပြုသော သာဓကများ	ကျေး ၁၀	
၄	ဆိပ်ကမ်းဖွဲ့စည်းရေး	ကျေး	
၅	စားနပ်ရိက္ခာ	မ	
၆			
၇			
၈			
၉			
၁၀			

ဥက္ကဋ္ဌ၊ ကျေးရွာစီမံကိန်းအထောက်အကူပြုကော်မတီမှ အတည်ပြုသည်။

အမည် ဦးကျော်စွာ လက်မှတ် ကျော်စွာ ဇနီး ၁၉.၁၀.၂၀၁၇



၁၂။ပုံစံ ၀၄ ကျေးရွာဖွံ့ဖြိုးရေးစီမံကိန်းလုပ်ငန်းခွဲရွေးချယ်ခြင်းပုံစံ

ပုံစံ - ၀ - ၄ ကျေးရွာအုပ်စုစီမံကိန်းလုပ်ငန်းခွဲရွေးချယ်ခြင်းပုံစံ (Form PC 4)

လမ်းညွှန်ချက်၊ စီမံကိန်းလုပ်ငန်းခွဲရွေးချယ်မှုအစည်းအဝေးပြီးနောက်တွင် ကျေးရွာအုပ်စု CF/TF တို့၏ အကူအညီရယူ၍ ကျေးရွာစီထောက်ကော်မတီမှ လက်မှတ်ရေးထိုးပြီး အဆိုပါပုံစံအား ပြည့်စုံအောင်ဖြည့်သွင်းရမည်။ ဤပုံစံအား ပြည့်စုံစွာဖြည့်သွင်းပြီးပါက ကျေးရွာအုပ်စုဖွံ့ဖြိုးရေးစီမံကိန်းအတွက် TPIC သို့ ဖမ်းပို့ရန်အတွက် နောက်ဆက်တွဲအပြစ် ထုတ်ဖော်ရမည်။ CF မှ ကျေးရွာတစ်ရွာချင်းစီ၏ စီမံကိန်းလုပ်ငန်းခွဲဆိုင်ရာ အချက်အလက်များကို MIS သို့ ထည့်သွင်းရမည်။ (ယခုစီမံကိန်းလုပ်ငန်းခွဲ မလုပ်ကိုင်သော ကျေးရွာများ မပါဝင်ပါ။)

ကျေးရွာအမည်	ဆောင်ရွက်မည့် လုပ်ငန်းများ	အတိုင်းအတာ	ခန့်မှန်း တိုက်ရိုက် အကျိုးခံစားခွင့် ရှိသူများ	အဆိုပြုတင်ပြသူ	စီမံကိန်းမှ ထည့်သွင်းမှု		ခန့်မှန်းကုန်ကျစရိတ်	
					ကျေးရွာအုပ်စု	ကျေးရွာမှ ထည့်သွင်းမှု	အခြားထည့်သွင်းမှု (ဖော်ပြပါ) ထည့်သွင်းမှု အမည်/အဖွဲ့	စုစုပေါင်း
တုံ့ပေါင်း	ကျေးရွာအုပ်စု	၅၀' x ၃၀' x ၁၂	177	<input type="checkbox"/> ကျား <input type="checkbox"/> မ <input checked="" type="checkbox"/> ကျား+မ	13,789,000			13,789,000
ဗိုလ်လှသာ	ရွာချင်းဆက်စပ်ရေး (၁+၂) ကျေးရွာစီတွင် ကုန်စည်အမှတ်တံဆိပ်	၅၀' x ၁၈' x ၆	183	<input type="checkbox"/> ကျား <input type="checkbox"/> မ <input checked="" type="checkbox"/> ကျား+မ	13,789,000			13,789,000
အောင်ကျေး	ရွာချင်းဆက်စပ်ရေး (၃)	၆' x ၁၈' x ၄		<input type="checkbox"/> ကျား <input type="checkbox"/> မ <input checked="" type="checkbox"/> ကျား+မ				
အောင်ကျေး	ရွာချင်းဆက်စပ်ရေး (၃)	၁၀' x ၁၀' x ၈		<input type="checkbox"/> ကျား <input type="checkbox"/> မ <input checked="" type="checkbox"/> ကျား+မ				
အောင်ကျေး	ရွာချင်းဆက်စပ်ရေး (၃)	၁၆၀၀' x ၁၀' x ၄	309	<input type="checkbox"/> ကျား <input type="checkbox"/> မ <input checked="" type="checkbox"/> ကျား+မ	13,789,000			13,789,000

ရာထူး ကျေးရွာအုပ်စု စီ/ထောက်ကော်မတီ ဥက္ကဋ္ဌ အမည် လက်မှတ် ရက်စွဲ



 ၂၀. ၁၀. ၂၀၁၇

 ဦးအောင်မြင်

 ၂၉. ၁၀. ၂၀၁၇



၁၃။ အစည်းဝေးမှတ်တမ်းများ



လူထုဗဟိုပြုစီမံကိန်း

စစ်ကိုင်းဒေသကြီး၊ ပင်လည်ဘူးမြို့နယ်

ကျေးရွာအစည်းအဝေးမှတ်တမ်း

ကျေးရွာ မြင့်ကျသာ
ကျေးရွာအုပ်စု ကလေး
အစည်းအဝေးပြုလုပ်သည့်နေရာ ကျေးရွာဧကပင်
အစည်းအဝေးပြုလုပ်သည့်နေ့ရက် ၂၀၁၇. ၀၁. ၂၅
အစည်းအဝေးပြုလုပ်သည့် အကြောင်းအရာ မက.မ. ရေစိုက်ရေးစနစ် အောက် ရေစိုက်ရေးစနစ် ပေးအပ်ခြင်း
 မက.မ. ရေစိုက်ရေးစနစ် အောက် ရေစိုက်ရေးစနစ် ပေးအပ်ခြင်း

အစည်းအဝေးတက်ရောက်သူဦးရေ။ ။ ကျား (၁၃) ဦး၊ မ (၁၁) ဦး = (၂၄) ဦး
ရည်ညွှန်းချက်။ ဆွေးနွေးချက်၊ ဆုံးဖြတ်ချက်၊ သဘောတူညီချက်၊ မှတ်တမ်းတင်သူ ပါဝင်ရမည်။

ဆွေးနွေးချက်

- အစည်းအဝေး၏ အဓိကအကျဉ်းချုပ် အစည်းအဝေး၏ ဖွဲ့စည်းပုံကို ဖြေလည်ခြင်း။
- ကျေးရွာအစည်းအဝေး၏ အဖွဲ့အစည်းဖွဲ့စည်းပုံကို ဖြေလည်ခြင်း။
- ဝန်ထမ်းများနှင့် အသင်းအဖွဲ့ဝင်များကို ဖြေလည်ခြင်း။
- လူထုဗဟိုပြုစီမံကိန်းရည်ရွယ်ချက်အား CF မှ ဖြေလည်ခြင်း။
- မိတ်ဆက်အစည်းအဝေးဖြေလည်ချက်နှင့် ရည်ရွယ်ချက်အား ရှင်းလင်းခြင်း။
- လူထုဗဟိုပြုစီမံကိန်း မိတ်ဆက် လျှောက်ထားမှုနှင့် လူထုဗဟိုပြုစီမံကိန်း အဓိကအကျဉ်းချုပ်ကို ကျေးရွာအစည်းအဝေးမှ ဖြေလည်ခြင်း၊ CF မှ ဖြေလည်ခြင်းဖြင့် ဖြေလည်ခြင်း။
- စီမံကိန်းတွင် ကျားမရေးရာကဏ္ဍကို ထည့်သွင်းထားသော အချက်များအကြောင်း ရှင်းလင်းခြင်း။
- ဝေဖန်အဖွဲ့ဖွဲ့စည်းပုံကို ဖြေလည်ခြင်း၊ ရေစိုက်ရေးစနစ် အောက် ရေစိုက်ရေးစနစ် ပေးအပ်ခြင်းဖြင့် ဖြေလည်ခြင်း။
- အဖွဲ့အစည်းအဖွဲ့များ ရှင်းလင်းခြင်း။
- CF / TF များ၏ အဖွဲ့အစည်း၊ အဖွဲ့ဝင်များနှင့် ရရှိသည့် အကျိုးအမြတ်များအကြောင်း ရှင်းလင်းခြင်း။
- အကောင်အထည်ဖော်သည့် အဖွဲ့အစည်း၊ အဖွဲ့ဝင်များ စီမံကိန်းကဏ္ဍအကြောင်း ရှင်းလင်းခြင်း။



- လုပ်ငန်းလည်ပတ်ရေးနှင့်၊ ဖြေဆိုရေးသိမ်းရေးအစီအစဉ်နှင့် အကာအကွယ် အာဇာနည် TF မှ ဖြောဖြားခြင်း။

- အခွင့်အရေးနှင့် တာဝန်ဝတ္တရားများအား CF မှ ရှင်းလင်းခြင်း။

- စီမံကိန်းစက်ဝန်းအခြေအနေကို အကွယ်ချဲ့ ရှင်းလင်းခြင်း။

ဆုံးဖြတ်ချက်

- ကျေးဇူးတင်မှုအားဖြင့် ကျေးဇူးတင်မှုဖြင့် တိုးတက်ရေးကို ပထမနှစ်ကာလကစ၍ ပိုမိုပူးပေါင်းပါဝင်ကြရန်။

- စီမံကိန်းဆောင်ရွက်ဆုံးရှပ်ခြင်းဖြင့် ကျေးဇူးတင်မှုအားလုံး တက်ကြွစွာပါဝင်ကြရန်။

- စီမံကိန်းဆောင်ရွက်ရာတွင် တောင်ရွှားကျေးဇူးတင်မှုနှင့် အောင်မြင်၊ ကျေးဇူးတင်မှု ပူးပေါင်းဆောင်ရွက်ရန်။

သဘောတူညီချက်

- စည်းရုံးရေးမှူးများ၊ လက်ထောက်နည်းပညာမှူးများမှ ဖြောဆိုဆွေးနွေးချက် အားလုံးကို တောင်ရွှားကျေးဇူးတင်မှုအားဖြင့် တက်ကြွစွာတက်နိုင်သမျှ ဆောင်ရွက် ကြရန်၊ ဆုံးဖြတ်ချက်ချမှတ်ခဲ့သည့်အတိုင်း သဘောတူညီကြရန် ကျေးဇူးတင်မှုဖြင့် ဖြောဖြားခဲ့ပါသည်။

မှတ်တမ်းတင်သူ

ဒေါ်သိင်္ခာ

ရေစေ့စည်းရုံးရေးမှူး



လူထုဖော်ပြစီမံကိန်း

စစ်ကိုင်းဒေသကြီး၊ ပင်လည်ဘူးမြို့နယ်

ကျေးရွာအစည်းအဝေးမှတ်တမ်း

ကျေးရွာ မြင့်ကျယ်
 ကျေးရွာအုပ်စု ကလေး
 အစည်းအဝေးပြုလုပ်သည့်နေရာ ကျေးရွာလှိုင်
 အစည်းအဝေးပြုလုပ်သည့်နေ့ရက် ၁၅. ၁၀. ၂၀၁၇
 အစည်းအဝေးပြုလုပ်သည့် အကြောင်းအရာ ကျေးရွာလှိုင်၊ ရွာအုပ်စု၊ PRAG မြို့နယ်

အစည်းအဝေးတက်ရောက်သူဦးရေ။ ။ ကျား (၁၅) ဦး၊ မ (၁၁) ဦး = (၂၆) ဦး
ရည်ညွှန်းချက်။ ဆွေးနွေးချက်၊ ဆုံးဖြတ်ချက်၊ သဘောတူညီချက်၊ မှတ်တမ်းတင်သူ ပါဝင်ရမည်။

ဆွေးနွေးချက်

ကျေးရွာစော့ကုန်ထမ်းအား ကျေးရွာလှိုင်သဘောထားကို ဆေးဖြိုးဆွေးနွေးခြင်း

- လာဘ်နှိမ်မှု စော့ကုန်ထမ်းအားဖြင့် ဆိုးလွန်သဖြင့် ကျေးရွာလှိုင်သဘောတူညီချက်ဖြင့် စော့ကုန်ထမ်းကို အသစ်အစိုအပ်ရန်။ စော့ကုန်ထမ်း ကျား - ဦးမြင့်လှိုင်၊ မ - ဒေါ်မျိုးဖြူဖြူ ကို အစိုအပ်ခြင်း။ ကျေးရွာကျေးမော်တီများကို ဆက်လက်အစိုအပ်ခြင်း။

- ကျေးရွာစီမံကိန်း/စော့ကုန် - ဦးထွန်းလင်း
ဒေါ်ကြူကြူလင်း
- ဝယ်ယူရေးဆပ်ကော်မတီ - ဦးကျော်ထင်
- ဦးစိုးလွင်
ဒေါ်ဖြူခင်
- စော့ကုန်/စော့ကုန်ဆပ်ကော်မတီ - ဦး ဦးစို
ဒေါ်ခင်ဖြူလှိုင်
ဒေါ်ဖြူစန်း



တည်ထက် ပြင်ထိန်းရေးဆယ်ကော်မတီ - ဦးမျိုးမြင့်
 ဒေါ်မုယာဝင်း
 ဒေါ်အေးတုတ်

အဖွဲ့အစည်းအဖွဲ့ဝင်များ - ဦးဖိုးဖြား
 ဒေါ်ခင်မျိုးဝင်း

ဆောင်ရွက်ပေးထား - ဦးနေဝင်း
 ဒေါ်ခင်မြင့်

ကျေးဇူးတင်စာရေးဆရာ - ဦးမျိုးလှိုင်

တို့ကို စွဲစဉ်း၍ ပြုပါသည်။ ကျေးဇူးတင်စာအုပ်အခန်းများကိုပညာ သုတေသနရေးသူ
 ဖြစ်သည်။

ကျေးဇူးတင် စာရေးဆရာအဖွဲ့ကို ကျေးဇူးတင်စာအုပ်အဖွဲ့အစည်းအဖွဲ့ဝင်များဖြင့်
 ဦးစားပေးအပ်အပ်

(၁) ကျေးဇူးတင်စာအုပ်အဖွဲ့ဝင်များနှင့် ကျောင်း

(၂) ကျေးဇူးတင်စာအုပ်

(၃) ကျောင်းအဖွဲ့

(၄) စာအုပ်အဖွဲ့

(၅) မူကြံရေးဆရာ

(၆) ကျောင်းအဖွဲ့အစည်း

အထက်ဖော်ပြပါကျောင်းနှင့်သက်ဆိုင်သော အဖွဲ့အစည်းများကိုပညာ သုတေသနရေးသူ
 တောင်းဆိုအဖွဲ့အစည်းအဖွဲ့ဝင်များ ကျောင်းအဖွဲ့အစည်းအဖွဲ့ဝင်များနှင့်
 အဖွဲ့အစည်းအဖွဲ့ဝင်များ ဖြစ်သည်။ မူကြံရေးဆရာအဖွဲ့အစည်းအဖွဲ့ဝင်များ
 ကို ကျေးဇူးတင်စာအုပ်အဖွဲ့အစည်းအဖွဲ့ဝင်များနှင့် ပူးပေါင်းအဖွဲ့အစည်းအဖွဲ့
 အဖွဲ့အစည်းအဖွဲ့ဝင်များ ကို ပူးပေါင်းအဖွဲ့အစည်းအဖွဲ့ဝင်များ

အဖွဲ့အစည်းအဖွဲ့ဝင်များ
 ဒေါ်ခင်မြင့်
 ဒေါ်ခင်မြင့်



၁၄။ ကဏ္ဍအလိုက် ဦးစားပေးဖွံ့ဖြိုးရေးလုပ်ငန်းစဉ်များ

နောက်ဆက်တွဲ (၄) ခြားနားသော အပိုင်းများအတွက် ဦးစားပေးဖွံ့ဖြိုးရေးလုပ်ငန်းစဉ် အနစ်ချုပ်

မှန် ကုသ

မူရင်းသည် VPSC တွင်ထားရှိရပါမည်။ အခြားဌာနများနှင့် ညှိနှိုင်းရန်အတွက် မိတ္ထူအား TPIC သို့ပို့ရပါမည်။ MIS data အနေဖြင့် သွင်းရန်မလိုအပ်ပါ။

အဆင့်	လုပ်ငန်း	မည်သူဦးစားပေးလဲ	ကျေးဇူးတင်တာဝန်ခံသူ (သို့) အုပ်စု	ပြင်ပမှမည်သူ ထောက်ပံ့မလဲ	
အခြေခံအောက်အဖွဲ့	၁	စက်ရေတွင်း	<input checked="" type="checkbox"/> ကျား <input checked="" type="checkbox"/> မ		
	၂	ကျေးဇူးတင်ဆက်ပေးခြင်း	<input checked="" type="checkbox"/> ကျား <input checked="" type="checkbox"/> မ		
	၃	ရေတွင်း	<input checked="" type="checkbox"/> ကျား <input checked="" type="checkbox"/> မ		
	၄	ကျေးဇူးတင်ကျေးဇူးပြုခြင်း	<input checked="" type="checkbox"/> ကျား <input checked="" type="checkbox"/> မ		
	၅	ကျေးဇူးတင်ကျေးဇူးပြုခြင်း	<input checked="" type="checkbox"/> ကျား <input checked="" type="checkbox"/> မ		
	၆		<input type="checkbox"/> ကျား <input type="checkbox"/> မ		
	၇		<input type="checkbox"/> ကျား <input type="checkbox"/> မ		
	၈		<input type="checkbox"/> ကျား <input type="checkbox"/> မ		
အသက်မွေးဝမ်းကျောင်းဖွံ့ဖြိုးရေး	၁	မွေးမြူရေးလုပ်ငန်းများ	<input checked="" type="checkbox"/> ကျား <input checked="" type="checkbox"/> မ		
	၂	စိုက်ပျိုးရေး ဝန်ထမ်းများ	<input checked="" type="checkbox"/> ကျား <input checked="" type="checkbox"/> မ		
	၃	ဆိုင်ကယ်ခြင်သစ်တန်း	<input checked="" type="checkbox"/> ကျား <input checked="" type="checkbox"/> မ		
	၄	စက်မှုပုံသစ်တန်း	<input checked="" type="checkbox"/> ကျား <input checked="" type="checkbox"/> မ		
	၅		<input type="checkbox"/> ကျား <input type="checkbox"/> မ		
	၆		<input type="checkbox"/> ကျား <input type="checkbox"/> မ		
	၇		<input type="checkbox"/> ကျား <input type="checkbox"/> မ		
	၈		<input type="checkbox"/> ကျား <input type="checkbox"/> မ		



ပညာရေးအဖွဲ့အစည်း		အဖွဲ့အစည်း	အဖွဲ့အစည်း	အဖွဲ့အစည်း
၁		<input type="checkbox"/>	ကျား	
၂		<input type="checkbox"/>	မ	
၃		<input type="checkbox"/>	ကျား	
၄		<input type="checkbox"/>	မ	
၅		<input type="checkbox"/>	ကျား	
၆		<input type="checkbox"/>	မ	
၇		<input type="checkbox"/>	ကျား	
၈		<input type="checkbox"/>	မ	
၉		<input type="checkbox"/>	ကျား	
၁၀		<input type="checkbox"/>	မ	
၁	အောင်ကျောင်းဆောင်အဖွဲ့	<input checked="" type="checkbox"/>	ကျား	
၂	မုတ္တမကျောင်းဆောင်အဖွဲ့	<input checked="" type="checkbox"/>	မ	
၃		<input type="checkbox"/>	ကျား	
၄		<input type="checkbox"/>	မ	
၅		<input type="checkbox"/>	ကျား	
၆		<input type="checkbox"/>	မ	
၇		<input type="checkbox"/>	ကျား	
၈		<input type="checkbox"/>	မ	
၉		<input type="checkbox"/>	ကျား	
၁၀	ကျေးဇူးတင်အဖွဲ့	<input checked="" type="checkbox"/>	မ	
၁	မင်းဦးအဖွဲ့	<input checked="" type="checkbox"/>	ကျား	
၂		<input type="checkbox"/>	မ	
၃		<input type="checkbox"/>	ကျား	
၄		<input type="checkbox"/>	မ	
၅		<input type="checkbox"/>	ကျား	
၆		<input type="checkbox"/>	မ	
၇		<input type="checkbox"/>	ကျား	