

ပြည်ထောင်စုသမ္မတမြန်မာနိုင်ငံတော်အစိုးရ
စိုက်ပျိုးရေး၊ မွေးမြူရေးနှင့် ဆည်မြောင်းဝန်ကြီးဌာန
ကျေးလက်ဒေသဖွံ့ဖြိုးတိုးတက်ရေးဦးစီးဌာန
ငပုတောမြို့နယ်



လူထုပဟိုပြုစီမံကိန်း
National Community Driven Development Project
(NCDDP)



ကျေးရွာဖွံ့ဖြိုးရေးအစီအစဉ်
Village Development Plan (VDP)

လှည်းဆိပ်ကျေးရွာ၊ အာကာကျေးရွာအုပ်စု

မာတိကာ

စဉ်

အကြောင်းအရာ

- ၁ မြို့နယ်မြေပုံ
- ၂ ကျေးရွာအုပ်စုမြေပုံ(တည်နေရာ)
- ၃ ကျေးရွာအုပ်စုတွင် ပါဝင်သောကျေးရွာများစာရင်း
- ၄ ကျေးရွာအခြေခံအချက်အလက် (ကျေးရွာသမိုင်းကြောင်း)
- ၅ လူထုပူးပေါင်းပါဝင်သော ဆန်းစစ်ခြင်းနှင့် အကဲဖြတ်ခြင်း PRA/PSA လုပ်ငန်းစဉ် အနှစ်ချုပ်
ကျေးရွာဖွံ့ဖြိုးရေးအစီအစဉ်အတွက်အသုံးပြုခဲ့သော PRA tools များနှင့်
- ၆ တစ်ခုချင်းစီအတွက် သုံးသပ်ချက်များ (အသုံးပြုခဲ့သော PRA Tools တစ်ခုချင်းစီ၏အမည်များ)
- ၇ ကျေးရွာကော်မတီရွေးချယ်ခြင်းနှင့် ကျေးရွာဖွံ့ဖြိုးရေးအစီအစဉ် ဆောင်ရွက်မှုမှတ်တမ်းခါတ်ပုံများ
- ၈ ကျေးရွာကော်မတီဝင်များစာရင်း
- ၉ ကျေးရွာအခြေခံအချက်အလက်များ (ပုံစံ ၈ - ၁)
- ၁၀ စီမံကိန်းစက်ဝန်းအချိန်ဇယား (ပုံစံ ၈-၂)
- ၁၁ ကျေးရွာဖွံ့ဖြိုးရေး ဦးစားပေးအစီအစဉ်(ပုံစံ ၈-၃)
- ၁၂ အစည်းအဝေးမှတ်တမ်းများ
- ၁၃ ကဏ္ဍအလိုက် ဖွံ့ဖြိုးရေး ဦးစားပေးလုပ်ငန်းများ

၁။ ငပုတောမြို့နယ် အခြေပြမြေပုံ

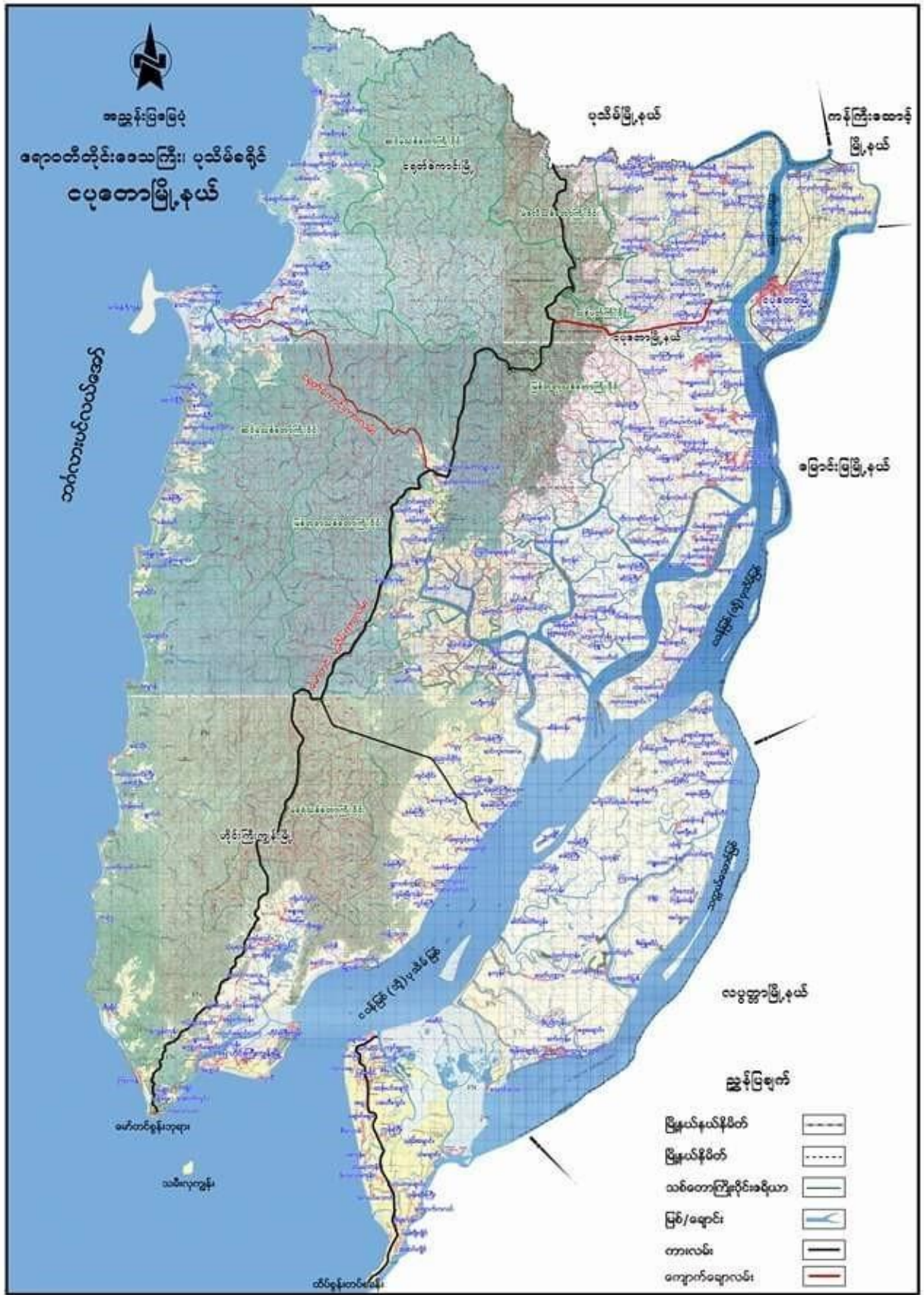

အာကာအုပ်စုတွင် ပါဝင်သော ကျေးရွာများစာရင်း

- ❖ အာကာကျေးရွာ
- ❖ ပြောင်းပြန်ကျေးရွာ
- ❖ တောင်လိပ်ချောင်းကျေးရွာ
- ❖ ဝါးတောကြီးကျေးရွာ
- ❖ ပျဉ်းကတိုးကျေးရွာ
- ❖ လှည်းဆိပ်ကျေးရွာ
- ❖ ရွာသစ်ကျေးရွာ
- ❖ ကျောက်ကြီးကျေးရွာ
- ❖

ကျေးရွာအခြေခံအချက်အလက်များ

လှည်းဆိပ်ကျေးရွာသမိုင်း

လွန်ခဲ့သောနှစ်ပေါင်း (၉၀)ခန့်က အေးလာကျေးရွာစတင် တည်ထောင် ခဲ့ပါသည်။ ရွာသို့ လာလျှင် အေးချမ်းလာသောကြောင့်အေးလာခြင်း၊ရွာနှင့်နီးလျှင်အေးလာခြင်းကြောင့် အေးလာရွာဟုအမည် တွင်ခဲ့ပါသည်။ထို့နောက်လွန်ခဲ့သောနှစ်ပေါင်း(၆၀)ခန့်တွင်သစ်ဝါးတို့ ကိုလှည်းဖြင့် သယ်ယူပို့ဆောင်မှု ပြုလုပ်ခြင်းကြောင့် လှည်းဆိပ်ရွာဟုပြောင်းလဲ ခေါ်ဝေါ် ခဲ့ပါသည်။ ထိုအချိန်ကလှည်းဆိပ်ရွာတွင် အိမ်ခြေ(၅၀)ခန့်သာရှိခဲ့ပါသည်။ထိုမှ(၁၀)နှစ်ခန့် ကြာသောအခါ လှည်းဆိပ်ရွာပျက်စီးပြီးညောင်းတောင် သို့ ပြောင်းရွှေ့နေထိုင်ကြပါသည်။ညောင်းတောင်ဟုခေါ် ရာတွင် ညောင်းသီးပင်များ ပေါများသောကြောင့် ခေါ်ရခြင်း ဖြစ်ပါသည်။ နှစ်ပေါင်း (၄၀)ခန့် တွင် လှည်းဆိပ်ရွာသို့ ပြန်လည် ပြောင်းရွှေ့ နေထိုင်ကြပြီး ညောင်းတောင် နှင့် ပါတဆက်တည်း ပေါင်း စည်းသွားခဲ့ပါသည်။ သမ္မတကြီး ဦးစန်းယု လက်ထက် (၁၉၈၁)ခုနှစ်တွင် ရေကြီးနင်မြုပ်ခြင်း ကြောင့် အိမ်များ၊တိရစ္ဆာန် များ ဆုံးရှုံး ခဲ့ပါသည်။ မဲလုံး နှင့် ကော်သူလေး အရေးတော်ပုံ တို့ ဖြစ်ပွားရာ တွင် ကျောက်ကြီးကျေးရွာ သို့ ပြောင်းရွှေ့ ခဲ့ ရပါသည်။ နာဂစ်မုန်တိုင်း (၂၀၀၈)တွင် ဖြစ်ပွားပြီး သီးပင် စားပင်များ ပျက်စီး ဆုံးရှုံး ခဲ့ပါသည်။ နှစ်စဉ် နှစ်တိုင်း တွင်လည်း သဘာဝ တိရစ္ဆာန် တောဆင်ရိုင်း များ ကြောင့် သီးနှံ ပင်များ ဖျက်ဆီး ခံ ခဲ့ရပါသည်။ ကျေးရွာ၏ အဓိက စီးပွားရေးမှာ သစ်တော ကို အမှီ ပြုပြီး တောင်ယာခုတ်ခြင်း၊ စိုက်ခြင်း တို့ကို ပြုလုပ်ကြပါသည်။အနည်းငယ်သောအိမ်ထောင်စု မှ ကျား၊မ လုပ်ငန်းကို လုပ်ကိုင်စားသောက်ကြပါ သည်။ တောင်ယာလယ် လုပ်ရာတွင် သီးနှံပင် များကို ဆင်စားခံရပါသည်။ ဆင်တစ်ခါဝင်လျှင် အကောင်(၂၀)ခန့် ဝင်ရောက်ဖျက်ဆီး ခြင်းခံရပါသည်။ တောင်ယာသီးနှံများအဖြစ် ရွှေဖရုံ၊ ကျောက်ဖရုံ၊ ပြောင်း၊ ခရမ်းချဉ် တို့ ကို တစ်နိုင် တစ်ပိုင် စိုက်ပျိုး ရောင်းချကြပါသည်။ ကျေးရွာတွင် အရန်သားဖွားဆရာမ(၁)ဦး ရှိပြီး ယခုအခါတွင် ကျန်းမာရေး အဆောက်အဦး မရှိပါ။ ကျန်းမာရေး

အခြေအနေဆိုးလျှင် ဆင်ကူးကြီး နှင့် ကျုံကျေးကျေးရွာ ရှိ တိုက်နယ်ဆေးရုံ များတွင် သွားရောက် ကုသရပါသည်။ ပညာရေး စနစ်တွင် အတော်အသင့် ကောင်းမွန်ပြီး ယခုလက်ရှိတွင် 60 x 30 ဖြင့် RCအဆောက်အဦးငယ်ဖြင့်မူလတန်းကျောင်းဆောင်ရှိပြီးအလယ်တန်းကျောင်းငယ်မှာယိုယွင်း ပျက်စီး နေပါသဖြင့်ကျောင်းသား၊ကျောင်းသူများစာသင်ကြားရန်အခက်အခဲရှိပါသည်။ အထက်တန်းကျောင်း ကိုပုတောမြို့နှင့်ပုသိမ်မြို့၊အခြားမြို့များတွင်သွားရောက်ပညာသင်ကြားရပါသည်။ဘာသာရေး ဆိုင်ရာ တွင် ရွာစတင် တည်ထောင်စဉ်မှ စ၍ကရင် ခရစ်ယာန် လူမျိုးများဖြင့် ဖွဲ့ စည်းထားပြီးညောင်းတောင် ဟုခေါ်သောနေရာတွင်ဗမာလူမျိုးအနည်းငယ်ရှိခဲ့ပါသည်။စတင်ထည်ထောင်စဉ်တွင် အိမ်ခြေ (၅၀)ခန့် သာရှိပြီးယခုအခါတွင်အိမ်ခြေ(၂၂၅)အိမ်ခန့် တိုးတက်လာပါသည်။ အိမ်ခြေ (၂၂၅) အိမ်ခန့် တွင် ဆင်ဝိုင်း၊ သဲလေး၊ ချောင်းကျိုးကျေးရွာဟူ၍ရွာငယ်အစု(၄)စုဖြင့် ဖွဲ့ စည်းထားပါသည်။ လှည်းဆိပ် ကျေးရွာသည် အရှေ့ဘက်တွင်ကျောက်ကြီးကျေးရွာ၊ရွာသစ်ကျေးရွာ၊အနောက်ဘက်တွင် ချောင်းကျိုး၊ ဆင်ဝိုင်း၊သဲလေးရွာနှင့်ပုသိမ်မော်တင်ကားလမ်း၊တောင်ဘက်တွင်ပျဉ်းမချောင်းရှိပါသည်။

၄။ လူထုပူးပေါင်းပါဝင်သော ဆန်းစစ်ခြင်းနှင့် အကဲဖြတ်ခြင်း လုပ်ငန်းစဉ် PRA/PSA အကျဉ်းချုပ်ဇယား

| စဉ် | အသုံးပြုခဲ့သော PRA Tools များ | ကျား | မ |
|-----|---|------|----|
| ၁ | ကျေးရွာအရင်းမြစ်ပြမြေပုံ (Social Map) | ၁၀ | ၁၀ |
| ၂ | ရာသီခွင်ပြပြက္ခဒိန် (Seasonal Calendar) | ၁၀ | ၁၀ |
| ၃ | ဥစ္စာနေကြွယ်ဝမှု ဦးစားပေးအဆင့်သတ်မှတ်ခြင်း (Wealth Ranking) | ၁၀ | ၁၀ |
| ၄ | ကျား၊ မ ပင့်ကူအိမ်သုံးသပ်ခြင်း (Cob Web) | ၁၀ | ၁၀ |
| ၅ | အရင်းအမြစ်အသုံးချမှုဖော်ထုတ်ခြင်း ဇယား (Asset Mapping) | ၁၀ | ၁၀ |
| ၆ | အဖွဲ့အစည်းချိတ်ဆက်မှုမြေပုံ (Veen diagram) | ၁၀ | ၁၀ |

၅။ ကျေးရွာဖွံ့ဖြိုးရေးအစီအစဉ်အတွက်အသုံးပြုခဲ့သော PRA tools များနှင့် တစ်ခုချင်းစီအတွက် သုံးသပ်ချက်များ

ကျေးရွာလူမှုရေးပြမြေပုံ နှင့် အရင်းအမြစ်ပြမြေပုံ

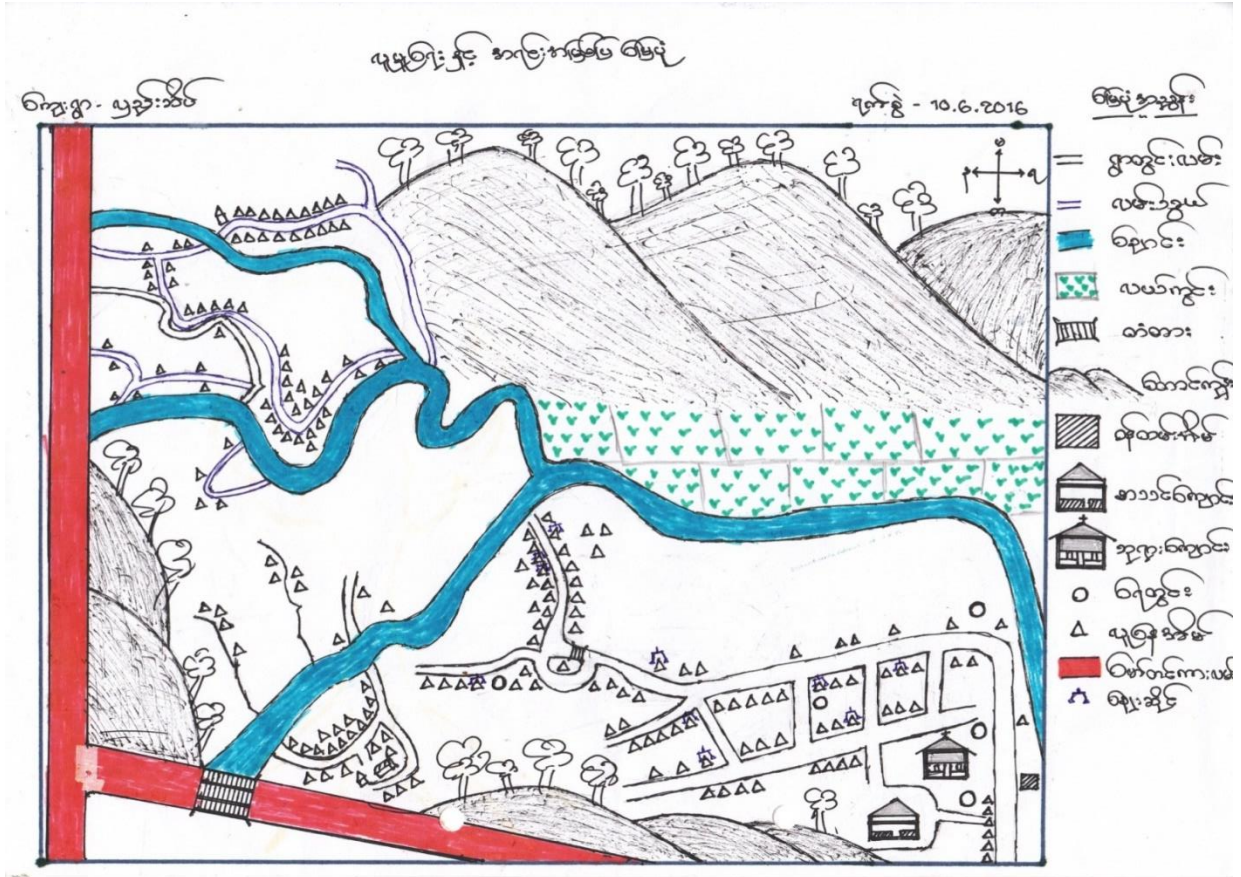

သုံးသပ်ချက် နှင့် ရလဒ်များ

လူနေထိုင်မှုပုံစံ- စီးပွားရေးအဆင့်(၄)မျိုးရှိပြီးထိုသူများသည်လှည်းဆိပ်ကျေးရွာတွင်စုစည်းနေထိုင်ကြသည်။

လမ်းပန်းဆက်သွယ်ရေး- ရွာတွင်းလမ်းများသည်မြေသားလမ်းများဖြစ်သည်။အခြားကျေးရွာများသို့ မိုးရာသီတွင် ခြေလျင်ဖြင့် သွားလာရပါသည်။ နွေရာသီတွင် ကား ၊ ဆိုင်ကယ် တို့ဖြင့်သွားရပါသည်။

သောက်သုံးရေ - ကျေးရွာအတွင်းတွင်ရှိသောရေတွင်းရေကန်များသည် ကျေးရွာရှိလူဦးရေသည် များအတွက် နွေရာသီတွင် ရေလုံလောက် မမှု့ရှိပါ။

အခြား- ရွာအရှေ့ဘက်တွင်တောင်တန်း၊အနောက်ဘက်တွင်လယ်နှင့်တောင်ကုန်းများ တောင်ဘက် နှင့် မြောက်ဘက်တွင် လယ်ကွင်းများ ၊ တောင်များဝန်းရံထားပါသည်။

သုံးသပ်ချက် နှင့် ရလဒ်များ

စပါးစိုက်ပျိုးရေး - ဝါဆိုလတွင် စတင်စိုက်ပျိုးပြီးနတ်တော်လတွင် ရိတ်သိမ်းပြီး ဖြစ်ပါသည်။

မွေးမြူရေး - သီးသန့်မွေးမြူရေးဟူ၍မရှိပါ။ ကျွဲ/နွားမွေးမြူရေးလုပ်ငန်းမှာ (၁၂)ရာသီထိန်းကျောင်းကြပါသည်။

ရွှေ့ပြောင်းလုပ်သား- ဝါခေါင်လတွင် အခြားဒေသများသို့ သွားပြီး ဝင်ငွေများရှာကြပါသည်။ ထိုလများတွင် တောင်သူလယ်သမားများအတွက် အလုပ်ပါးသော လများဖြစ်သောကြောင့် ရွှေ့ပြောင်းလုပ်သားများလုပ်ကိုင်ကြကပါသည်။ တန်ခူးလအခါတွင် ပြန်လာလေ့ရှိကြသည်။

ရိုးရာပွဲတော်- တန်ခူးလတွင် သင်္ကြန်ပွဲတော်နှင့် သီတင်းကျွတ်လတွင် ကျောင်းတက်ပွဲတော်များကျင်းပလေ့ရှိပါသည်။

သဘာဝဘေးကျရောက်မှု - ဝါဆိုလနှင့် ဝါခေါင်လတို့တွင် လေကြီးမိုးကြီးများကျပြီးသောကြောင့် ရေကြီးမှု ဒါန့်ကိုခံရပါသည်။

အလုပ်အကိုင်- နယုန်လနှင့် ဝါဆိုလတို့တွင် စပါးစိုက်ပျိုးခြင်း ၊ ပြာသိုလနှင့် တပို့တွဲလတွင် ရေလုပ်ငန်း လုပ်ခြင်းများလုပ်ကိုင်နေရသောကြောင့် ထိုလများသည် အလုပ် အများဆုံးလများဖြစ်ကြသည်။

ဝင်ငွေ- ပြာသိုလနှင့် တပေါင်းလတို့တွင် လယ်ယာလုပ်ငန်းမှ ဝင်ငွေရပြီး နတ်တော်လတွင် စပါးရောင်းရသော ယင်းလများ သည် ဝင်ငွေအများဆုံး ဝင်သောလ များဖြစ်ကြ သည်။ ပြာသိုလ မှ တန်ခူးလများတွင် ရေလုပ်ငန်းလုပ်နေကြသော အိမ်ထောင်စုများသည် ပိုလှူသော ဝင်ငွေကို ရကြပါသည်။

ကျန်းမာရေး- တန်ဆောင်မုန်းလနှင့် နတ်တော်လများတွင် ဖျားနာရောဂါ ဖြစ်တတ်ကြပါသည်။ တပို့တွဲနှင့် ကဆုန်လများတွင် ကျွဲနွားများသည် လည်း ခွာနာ၊ လျှာနာများ၊ ကြက်နာ၊ ဘဲနာများ ဖြစ်တတ်ကြပါသည်။

ရာသီဥတု - ကျေးရွာသည် တန်ခူးလနှင့် ကဆုန်လများတွင် နေအလွန်ပူပြင်းပြီး ဝါဆို၊ ဝါခေါင်လများတွင် မိုးများတတ်သည်။

ကျေးရွာ၏ လူမှုစီးပွားအဆင့် သတ်မှတ်ခြင်း။ (Wealth Ranking)

| စဉ် | ပိုင်ဆိုင်မှု | အဆင့် | အိမ်ထောင်စု | မှတ်ချက် |
|-----|------------------------------------|---------------|-------------|--|
| ၁ | လယ်-၁၅အထက်၊ ကား၊ဥယျဉ်၊ဆိုင်ကယ်။ | ချမ်းသာ | ၅ | ကျေးရွာရှိကျေးရွာသူ၊ကျေးရွာသားများ ၏သတ်မှတ်ချက် ၊ဆုံးဖြတ်ချက်ချမှု အ ပေါ်တွင်သာမူတည်ပါသည်။ |
| ၂ | လယ်-၁၀အောက်၊ဈေး ဆိုင်၊ဆိုင်ကယ်။ | အလယ်အလတ် | ၁၁ | |
| ၃ | လယ်-၅အောက်၊ကျ ပန်း၊လယ်ဌား။ | နွမ်းပါး | ၉၈ | |
| ၄ | ကျပန်း၊မုဆိုးမ။ | အနွမ်းပါးဆုံး | ၁၃၄ | |

သုံးသပ်ချက်

ကျေးရွာ၏လူမှုစီးပွားအဆင့်(၄)ဆင့်သတ်မှတ်ခြင်းအားဖြင့်လည်းဆိပ်ကျေးရွာရှိချမ်းသာသော အိမ်ထောင်စု၊အလယ်အလတ်အိမ်ထောင်စု၊နွမ်းပါးသောအိမ်ထောင်စု၊အနွမ်းပါးဆုံးသောအိမ်ထောင်စုများ ကိုသိရှိနိုင်ပါသည်။

ကျေးရွာရှိလူထုများ၏ ပိုင်ဆိုင်မှု နှင့် အသုံးပြုများကိုလည်းသိရှိနိုင်ပါသည်။

ထိုကျေးရွာရှိကျေးရွာသူ/သားများ၏ စီးပွားရေးအခြေအနေ၊ များကိုလည်းသုံးသပ်နိုင်ပါသည်။

ပင်ငွေအခြေအနေ၊အလုပ်အကိုင်အခြေအနေ၊စိုက်ပျိုးရေးအခြေအနေနှင့်အရင်းအမြစ်အသုံးချမှု များကိုလည်းသုံးသပ်နိုင်ပါသည်။

ပင့်ကူအိမ်ကွန်ယက် နှင့် သုံးသပ်ခြင်း (အမျိုးသမီး/အမျိုးသားများ)

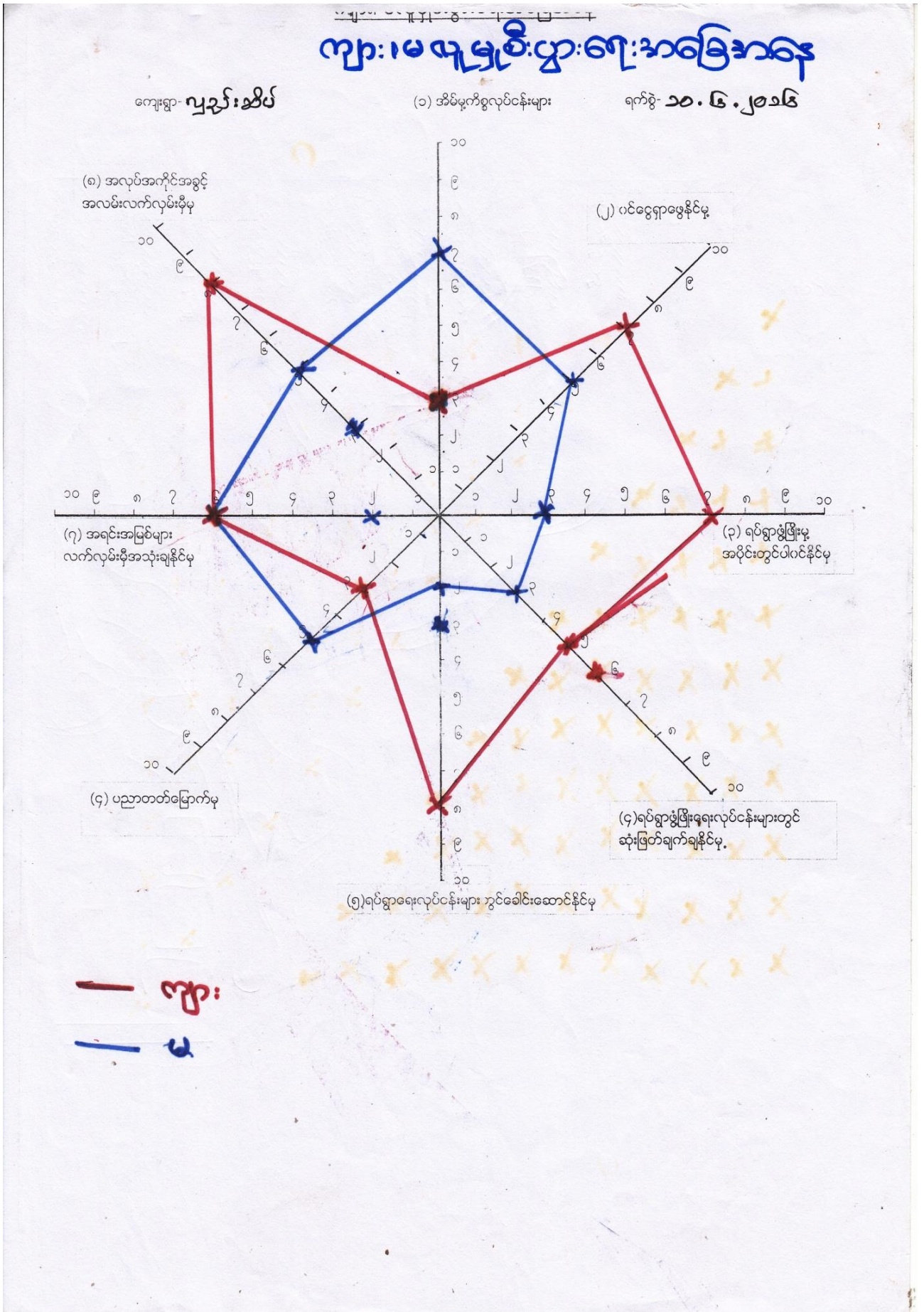

သုံးသပ်ချက် နှင့် ရလဒ်များ

အမျိုးသမီးနှင့် အမျိုးသားများတန်းတူအခွင့်အရေးများရရှိမှုကိုသိရှိရန် အဆင့်(၁၀)ဆင့် သတ်မှတ်၍ လေ့လာမှုများ ပြုလုပ်ခဲ့ပါသည်။

ဦးဆောင်နိုင်မှု

အမျိုးသားများသည် မိသားစုတစ်ခု၏ ဦးဆောင်နိုင်မှုလုပ်ငန်းကိုအမျိုးသမီးများထက် ပိုမိုလုပ်ဆောင် နိုင်ပါသည်။

အိမ်ထောင်စုထိန်းသိမ်းနိုင်မှု

အမျိုးသမီးများသည် အိမ်ထောင်စုထိန်းသိမ်းရေး နှင့် လူမှုရေးလုပ်ငန်း ဆောင်ရွက်မှု များတွင်အမျိုး သားများထက် ပိုမိုဆောင်ရွက်နိုင်ပါသည်။

ဝင်ငွေရရှိနိုင်မှု

ဝင်ငွေရရှိနိုင်မှုမှာ အမျိုးသမီးများသည် အမျိုးသားများ၏ ဝင်ငွေထက်နည်းနေသည်ကိုတွေ့ ရှိရသည်။

အသက်မွေးဝမ်းကျောင်းလုပ်ငန်း ကျွမ်းကျင်မှု

တောင်သူလယ်သမားများဖြစ်သော်လည်းလယ်ယာလုပ်ငန်းတွင်အမျိုးသမီးများထက် အမျိုးသား များ ကပိုမိုဆောင်ရွက် ကြရပါသည်။

အိမ်မှုအခက်အခဲသိရှိနိုင်မှု

အမျိုးသမီးများသည် အိမ်တွင် အနေများသောကြောင့် အမျိုးသားများထက် အိမ်တွင်ဖြစ်ပေါ်နေသော အခက်အခဲများကိုပိုမိုသိရှိနိုင်ပါသည်။

ဆုံးဖြတ်ချက်ချနိုင်မှု

လုပ်ငန်းခွင်တွင် အမျိုးသားများကအမျိုးသမီးများထက် ဦးဆောင်မှုများသောကြောင့် ဆုံးဖြတ်ချက် ချနိုင်မှုတွင် အမျိုးသမီးများ၏အခွင့်အလမ်းနည်းနေသည်ကိုတွေ့ ရှိရပါသည်။

ဖွံ့ဖြိုးရေးလုပ်ငန်းများတွင်ပါဝင်နိုင်မှု

ကျေးရွာ၏ဖွံ့ဖြိုးရေးလုပ်ငန်းများတွင်လုပ်ဆောင်မှုများ ၊ဆုံးဖြတ်ချက် ချမှတ်မှုများတွင်အမျိုးသား ၊အမျိုးသမီးများသည် တန်းတူပါဝင်နိုင်မှုများရှိသည်ကိုလည်းတွေ့ ရှိရပါသည်။

Handwritten Burmese text on a folded piece of paper, organized into columns and rows. The text is written in red and blue ink.

Red Ink Text (Left Side):

- တပည့်
- အားပေးခြင်း
- အားပေးခြင်း
- အားပေးခြင်း
- အားပေးခြင်း
- အားပေးခြင်း
- အားပေးခြင်း
- အားပေးခြင်း
- အားပေးခြင်း
- အားပေးခြင်း

Red Ink Text (Right Side):

- အားပေးခြင်း
- အားပေးခြင်း
- အားပေးခြင်း
- အားပေးခြင်း
- အားပေးခြင်း
- အားပေးခြင်း
- အားပေးခြင်း
- အားပေးခြင်း
- အားပေးခြင်း
- အားပေးခြင်း

Blue Ink Text (Left Side):

- အားပေးခြင်း
- အားပေးခြင်း
- အားပေးခြင်း
- အားပေးခြင်း
- အားပေးခြင်း
- အားပေးခြင်း
- အားပေးခြင်း
- အားပေးခြင်း
- အားပေးခြင်း
- အားပေးခြင်း

Blue Ink Text (Right Side):

- အားပေးခြင်း
- အားပေးခြင်း
- အားပေးခြင်း
- အားပေးခြင်း
- အားပေးခြင်း
- အားပေးခြင်း
- အားပေးခြင်း
- အားပေးခြင်း
- အားပေးခြင်း
- အားပေးခြင်း

အဂျင်း အဖြစ်ထိန်း ချုပ်မှု

သုံးသပ်ခြင်းနှင့် ရွေးချယ်ခြင်း

Δ အဂျင်း အဖြစ်ထိန်း ချုပ်မှုတွင် အမျိုးသားများ မှာ လယ်ထွန်စက်၊ ရွှေပြောင်စက်၊ စက်ပြော၊ ဝိုက်၊ စာသင်တန်း ကွင်း၊ တို့ကို အစီအစဉ် အဖွဲ့ ဖြစ်ပြီး အမျိုးသမီးများ မှာ အုပ်ချုပ်စက်၊ ဈေးဆိုင် တို့ကို အဖွဲ့ ဖြစ်စေသည်။

Δ လယ်၊ စာသင်တန်း၊ ရေကွင်း၊ ရေကန်၊ လမ်း၊ တံတား၊ စာသင်ကျောင်း၊ ခန့်ခင်း တို့အား အမျိုးသမီးနှင့် အမျိုးသား ဖွဲ့စည်းပေးရန် အဖွဲ့ ဖြစ်စေပါသည်။

Δ အဂျင်း အဖြစ်များကို ထိန်း ချုပ် ကာကွယ် အမျိုးသားများ မှာ လယ်၊ စာသင်တန်း လယ်ထွန်စက်၊ ရွှေပြောင်စက်၊ ရေကွင်း၊ ရေကန်၊ လမ်း၊ တံတား၊ စာသင်ကျောင်း၊ ခန့်ခင်း၊ စာသင်တန်း ကွင်း၊ စက်ပြော၊ ဝိုက် တို့ကို အစီအစဉ် ထိန်း ချုပ်ထားပြီး အုပ်ချုပ်စက်နှင့် ဈေးဆိုင် တို့ကို အမျိုးသမီး များ မှ ထိန်း ချုပ်ထား ပါသည်။

Δ အန္တရာယ် ခြုံငုံ သုံးသပ်ချက် ရေးရာ၌ အဂျင်း အဖြစ် အားလုံး နီးပါးကို အမျိုးသား များ မှ ထိန်း ချုပ်ထားပြီး အမျိုးသမီး များ မှာ ထိန်း ချုပ်မှု အဖွဲ့ အား နည်း သည်ကို တွေ့ ရသည်။

ဗန်းပုံစံကိုအသုံးပြု၍ အဖွဲ့အစည်းများချိတ်ဆက်မှု နှင့် သုံးသပ်ချက်

အဖွဲ့အစည်းများချိတ်ဆက်မှုပြပုံစံ

ကျေးရွာ- ဖွဲ့စည်းခံ

ရက်စွဲ- ၁၀.၆.၂၀၁၆

ကျေးရွာအတွင်း အဖွဲ့အစည်းများ

ကျေးရွာအပြင် အဖွဲ့အစည်းများ

- △ အသက်ကျေးအဖွဲ့
- △ အကျွေးအားဖွဲ့
- △ လှူဒါန်းအဖွဲ့
- △ အဖွဲ့အစည်းအဖွဲ့
- △ အဖွဲ့အစည်းအဖွဲ့
- △ အဖွဲ့အစည်းအဖွဲ့
- △ အဖွဲ့အစည်းအဖွဲ့
- △ အဖွဲ့အစည်းအဖွဲ့
- △ အဖွဲ့အစည်းအဖွဲ့

- △ အဖွဲ့အစည်းအဖွဲ့
- △ အဖွဲ့အစည်းအဖွဲ့



သုံးသပ်ချက် နှင့် ရလဒ်များ

ကျေးရွာတွင်းရှိအဖွဲ့အစည်းများ

ကျေးရွာတွင်းရှိအုပ်ချုပ်ရေးအဖွဲ့သည် ကျေးရွာရှိ ပြဿနာများ၊ အခက်အခဲများ၊ မူးယစ် ဆေးဝါး ပပျောက်ရေးစသည့် လုပ်ငန်းများကိုကျေးရွာလူထုနှင့် ပူးပေါင်း၍ ဆောင်ရွက်ကြပါသည်။

ဂေါပကအဖွဲ့သည် ကျေးရွာ၏ သာရေး/နာရေးကိစ္စရပ်များကိုထိုကျေးရွာရှိအုပ်ချုပ်ရေးအဖွဲ့များ နှင့် အချင်းချင်းချိတ်ဆက်ကာဆောင်ရွက်ကြပါ သည်။

ကျောင်းကော်မတီအဖွဲ့နှင့် အုပ်ချုပ်ရေးအဖွဲ့များသည် ကျေးရွာလူထုနှင့် ပူးပေါင်း၍ပညာရေး ကဏ္ဍ မှာတိုးတက် မြင့်မားမှုရှိအောင် ချိတ်ဆက်ဆောင်ရွက်ပေးပါသည်။

မီးသတ်အဖွဲ့သည်ကျေးရွာမီးဘေးအန္တရာယ်ကင်းရှင်းရေးအတွက်မြို့နယ်မီးသတ်အဖွဲ့နှင့်ချိတ်ဆက် ဆောင်ရွက်လျက်ရှိသည်။

ကျေးရွာပြင်ပအဖွဲ့အစည်းများ

မြို့နယ်ရှိဌာနဆိုင်ရာအဖွဲ့အစည်းများနှင့် ချိတ်ဆက်မှုရှိပြီးကုန်သည်အဖွဲ့အစည်းများနှင့် ချိတ်ဆက် ဆောင်ရွက်မှု အားနည်းကြောင်းတွေ့ရှိရပါသည်။

စိုက်ပျိုးရေးနည်းပညာများရရှိရန်၊ မျိုးကောင်းမျိုးသန့်များရရှိရန်၊

မွေးမြူရေးနည်းပညာ/အသိပညာဖွံ့ဖြိုးမှု ရရှိစေရန် သက်ဆိုင်ရာဌာနများ၊

အစိုးရမဟုတ်သောအဖွဲ့အစည်းများပိုမိုဆောင်ရွက်ပေးရန် လိုအပ်ပါသည်။

၆။ ကျေးရွာကော်မတီရွေးချယ်ခြင်းနှင့်ကျေးရွာဖွံ့ဖြိုးရေးအစီအစဉ်ဆောင်ရွက်မှုမှတ်တမ်းခါတ်ပုံများ



၇။ ကျေးရွာစီမံကိန်းအထောက်အကူပြုကော်မတီဝင်များစာရင်း

| ကျေးရွာကော်မတီစာရင်း | | | | |
|----------------------|------------------|--------------------------|------------------|----------|
| အာဏာကျေးရွာအုပ်စု | | | လှည်းဆိပ်ကျေးရွာ | |
| စဉ် | အမည် | တာဝန် | ဖုန်းနံပါတ် | မှတ်ချက် |
| ၁ | စောမူးလယ် | စေတနာ့ဝန်ထမ်း | 09763854845 | |
| ၂ | နော်ရီနု | စေတနာ့ဝန်ထမ်း | 09773472147 | |
| ၃ | ဦးဇေယျာဝင်း | စီထောက်ဥက္ကဋ္ဌ | 09773472147 | |
| ၄ | ဒေါ်တင်တင်ဝင်း | စီထောက်ဥက္ကဋ္ဌ | 09 | |
| ၅ | ဦးအဲလဘက် | စာရင်းကိုင် | 09774345832 | |
| ၆ | ဦးမြင့်ငွေ | ဝယ်ယူရေး | 09255019570 | |
| ၇ | ဦးမြင့်သိန်း | ဝယ်ယူရေး | 09 | |
| ၈ | နော်ဟောဘလှဖော | ဝယ်ယူရေး | 09772485542 | |
| ၉ | နော်မိအေး | စောင့်ကြည့်ကြီးကြပ် | 09784124984 | |
| ၁၀ | ဦးစိုးမူ | စောင့်ကြည့်ကြီးကြပ် | 09442523143 | |
| ၁၁ | ဒေါ်သောင်းတင် | စောင့်ကြည့်ကြီးကြပ် | 09 | |
| ၁၂ | ဦးသိန်းငွေ | လည်ပါတ်ဖြူပြင်ထိန်းသိမ်း | 09456126866 | |
| ၁၃ | နော်မြဖော | လည်ပါတ်ဖြူပြင်ထိန်းသိမ်း | 09773472147 | |
| ၁၄ | ဒေါ်ကြည်ကြည်စိန် | လည်ပါတ်ဖြူပြင်ထိန်းသိမ်း | 09424183897 | |
| ၁၅ | ဦးဆန်းဌေး | ဝေပန်အကြံပြု | 09450808966 | |
| ၁၆ | ဒေါ်ဦးဒါလီ | ဝေပန်အကြံပြု | 09775684913 | |

ကျေးရွာအခြေခံအချက်အလက်များ (ပုံစံစ - ၁)

ပုံစံ - စ - ၁ ကျေးရွာအခြေခံအချက်အလက်များ (Form PC 1)

လမ်းညွှန်ချက်၊ ကျေးရွာတစ်ရွာသို့ ပထမဆုံးမိတ်ဆက်ရေးသွားရောက်သောအခါ လူထုစည်းရုံးရေးမှူးသည် ကျေးရွာခေါင်းဆောင်များအားကျေးရွာအချက်အလက်များကိုပေတ္တာရပ်ခံ၍တောင်းခံရသည်။ ဤအချက်အလက်များကိုစီမံကိန်းမိတ်ဆက်အစည်းဝေးမတိုင်မီတောင်းခံရသည်။ စီမံကိန်းမိတ်ဆက်အစည်းဝေးတွင် လူထုစည်းရုံးရေးမှူးသည် ဤအချက်အလက်များအားစစ်ဆေးပြီး မှန်ကန်အောင်ပြုလုပ်ရမည်။ ပြီးနောက်တွင် လူထုစည်းရုံးရေးမှူးမှ သတင်းအချက်အလက်ထံသို့ Tablets မှ တဆင့် ဖြည့်သွင်းရမည်။

| | | |
|--|---|--|
| ကျေးရွာခေါင်းဆောင် အမည် ခေါင်းဆောင်: ဘမယ် | ကျေးရွာခေါင်းဆောင်၏ ဖုန်းနံပါတ် ၀၇၇၆၆ ၅၅၈၄၄၆ | လူထုစည်းရုံးရေးမှူး၏အမည် ဦးသက်လွင်လျော် |
| ပြည်နယ်/တိုင်းဒေသကြီး ဧရာဝတီ | မြို့နယ် ငပုတော | ကျေးရွာအုပ်စု ဒကာက |
| | | ကျေးရွာ လှည်းခပ် |

က။ လူဦးရေ

| လူမျိုးစု | အိမ်ထောင်စုအရေအတွက် | ကိုးကွယ်သည့်ဘာသာ | အိမ်ထောင်စုအရေအတွက် |
|---|---------------------|------------------|---------------------|
| လူမျိုးစု (၁) - မြန်မာ | 136 | ဘာသာ(၁) - မြန်မာ | 116 |
| လူမျိုးစု (၂) - မြန်မာ | 3 | ဘာသာ(၂) - မြန်မာ | 24 |
| လူမျိုးစု (၃) - မြန်မာ | 1 | ဘာသာ(၃) - | |
| လူမျိုးစုအရေ | | ဘာသာအရေ | |
| အခြား | | | |
| | အရေအတွက် | | |
| ပထမနှစ်ရပ်သုံးသူများ | 3 | | |
| သက်ကြီးရွယ်အိုများ (၆၅ နှစ် နှင့် အထက်) | 20 | | |

[Type text]

| | |
|--------------|--|
| စစ်ဘေးရှောင် | |
|--------------|--|

| | အမျိုးသား(အရေအတွက်) | အမျိုးသမီး(အရေအတွက်) | စုစုပေါင်းအရေအတွက် |
|-------------------------|---------------------|----------------------|--------------------|
| လူဦးရေ | | | |
| လူမျိုးစု (၁)----- ကရင် | 721 | 615 | 1336 |
| လူမျိုးစု (၂)----- | | | |
| လူမျိုးစု (၃)----- | | | |
| အခြား | | | |
| အိမ်ထောင်ဦးစီး | 128 | 12 | 140 |

(ခ)အခြေခံအဆောက်အအုံ အသုံးအဆောင်များ

| စာသင်ကျောင်း | အမှတ် ခြံမပါ | ကျန်းမာရေး | အမှတ် ခပ်မိ | ဘာသာရေးအဆောက် အအုံများ | အမှတ် ခြံမပါ |
|-----------------|-------------------------------------|------------------|-------------------------------------|---------------------------|-------------------------------------|
| အထက်တန်းကျောင်း | <input type="checkbox"/> | ဆေးရုံ | <input type="checkbox"/> | ဓေတီ | <input type="checkbox"/> |
| အလယ်တန်းကျောင်း | <input type="checkbox"/> | ကျန်းမာရေးဌာန | <input type="checkbox"/> | ဘုန်းကြီးကျောင်း | <input type="checkbox"/> |
| မူလတန်းကျောင်း | <input checked="" type="checkbox"/> | ကျန်းမာရေးဌာနခွဲ | <input type="checkbox"/> | ဟိန္ဒူဘုရားကျောင်း | <input type="checkbox"/> |
| ပုဂံကျောင်း | <input type="checkbox"/> | ဆေးပေးခန်း | <input checked="" type="checkbox"/> | ခရစ်ယာန်ကျောင်း | <input checked="" type="checkbox"/> |
| အခြား | <input type="checkbox"/> | အခြား | <input type="checkbox"/> | ဗလီ | <input type="checkbox"/> |
| | | | | အခြား | <input type="checkbox"/> |
| မှတ်ချက် | က.ခွဲ | မှတ်ချက် | | မှတ်ချက် | |

(ဂ) ကျွမ်းကျင်သူများမှတ်တမ်း (ကျေးရွာတွင်နေထိုင်သော သို့မဟုတ် တခြားရွာမှလာရောက်သောကျွမ်းကျင်သူများ)

| (၁) စာသင်ကျောင်း | | | (၂) ကျန်းမာရေး | | | (၃) လက်မှုပညာရှင် | | |
|------------------|--------------------------|--------------------------|--------------------------|--------------------------|--------------------------|---------------------------|--------------------------|--------------------------|
| | ရွာတွင်နေထိုင်သူ | အခြားရွာမှလာသူ | | ရွာတွင်နေထိုင်သူ | အခြားရွာမှလာသူ | | ရွာတွင်နေထိုင်သူ | အခြားရွာမှလာသူ |
| မူလတန်းပြဆရာ/မ | ✓ | ✓ | ဆရာဝန် | <input type="checkbox"/> | <input type="checkbox"/> | လက်သမား | ✓ | <input type="checkbox"/> |
| အထက်တန်းပြဆရာ/မ | <input type="checkbox"/> | <input type="checkbox"/> | လက်ထောက်ကျန်းမာရေးပျား | <input type="checkbox"/> | <input type="checkbox"/> | ပန်းရံ | <input type="checkbox"/> | <input type="checkbox"/> |
| အလယ်တန်းပြဆရာ/မ | <input type="checkbox"/> | <input type="checkbox"/> | အပျိုးသမီးကျန်းမာရေးဆရာမ | <input type="checkbox"/> | <input type="checkbox"/> | လှုပ်စင်ကျွမ်းကျင်ပီးသမား | <input type="checkbox"/> | <input type="checkbox"/> |
| မူကြံဆရာ/မ | <input type="checkbox"/> | <input type="checkbox"/> | သားဖွားဆရာမ | <input type="checkbox"/> | <input type="checkbox"/> | ရေဂိုက်သွယ်သူ | <input type="checkbox"/> | <input type="checkbox"/> |
| အခြား | <input type="checkbox"/> | <input type="checkbox"/> | ပြည်သူ့ကျန်းမာရေးလုပ်သား | <input type="checkbox"/> | <input type="checkbox"/> | စက်ပြင်ဆရာ | <input type="checkbox"/> | <input type="checkbox"/> |
| မှတ်ချက် | | | မှတ်ချက် | | | မှတ်ချက် | | |

(ဃ) ကျေးရွာသို့ ရောက်ရှိနိုင်သည့်လမ်းအခြေအနေ / ကျေးရွာတစ်ရွာသည် ၎င်း၏ကျေးရွာအုပ်စုနှင့် ဆက်သွယ်ထားသောလမ်းအခြေအနေ (အောက်ဖက်တွင်ဖော်ပြပါ)

ကျောက်ကြမ်းလမ်း ကတ္တရာလမ်း ကွန်ကရစ်လမ်း မော်တော်ဆိုင်ကယ်လမ်း
 ကျောက်စင်းလမ်း (မြေသားလမ်း) လူသွားလမ်း အခြား လျှောက်

(င) ကျေးရွာဖွံ့ဖြိုးမှုစီမံချက်

ပိုင်းပါ

(၁) လူထုဝဟ်ပြုစီမံကိန်းမစတင်မှီ ဤကျေးရွာတွင်ကျေးရွာဖွံ့ဖြိုးမှု (ရှိပါသည်) မရှိပါ/မသိပါ

စီမံချက်ရှိခဲ့ပါသလား?

(၂) ရှိခဲ့ပါလျှင် ဤစီမံချက်ကို ပည်သည့် ခုနှစ်တွင်ပြင်ဆင်ခဲ့ပါသနည်း? နှစ်- 2016 / မသိပါ

(၃) ဤစီမံချက်ကို ဖြိုနယ်မှအတည်ပြုခဲ့ပါသလား? (ပြုခဲ့ပါသည်) မပြုခဲ့ပါ / မသိပါ

(စ) ခရီးအကွာအဝေး

(၁) ဤကျေးရွာ၏ပဟိုမှ၎င်းကျေးရွာအုပ်စု၏ပဟိုအထိခရီးမိုင်မည်မျှကွာဝေးသနည်း? မိုင် ၂ / ပသိပါ

(၂) ဤကျေးရွာမှ ၎င်းကျေးရွာအုပ်စု၏ပဟိုအထိသွားလာရာတွင်ကြာမြင့်သည့်အချိန်။

ခြောက်သွေ့ရာသီတွင်ကြာချိန် ၂၅ မိနစ် ထော်လာရီ/မော်တော်ဆိုင်ကယ်(ခြေလျင်)လား/မော်တော်ဘုတ်/
အခြား -----

မိုးရာသီတွင်ကြာချိန် ၁:၅၀ ထော်လာရီ/မော်တော်ဆိုင်ကယ်(ခြေလျင်)လား/မော်တော်ဘုတ်/
အခြား -----

(ဆ) ပတ်ဝန်းကျင်ဆိုင်ရာသဘာဝဘေးအန္တရာယ်

ဤကျေးရွာတွင်ရေကြီးခြင်းကဲ့သို့ သဘာဝဘေးအန္တရာယ်ကျရောက်ဖူးခြင်း ရှိပါသလား။

ပမရှိပါ ရှိပါသည် ရှိလျှင်ဖော်ပြပါ။ ~~အကယ်၍မရှိပါက ဤနေရာတွင် မှတ်တမ်းတင်ရန် မလိုအပ်ပါ။~~

(ဇ) ကျေးရွာတွင် ခွဲစည်းထားသော အဖွဲ့အစည်းများ

လူထုပဟိုပြုစီမံကိန်းမတိုင်မီ ဤကျေးရွာတွင် ကျေးရွာဖွံ့ဖြိုးရေးအတွက် အစိုးရ(သို့)ရွာသားများကိုယ်တိုင်(သို့) စီမံကိန်းတစ်ခုခုမှ ခွဲစည်းထားသည့် အဖွဲ့အစည်းများရှိပါသလား။

(၁) ERLIP လက်ထောက်

(၂) -----

(ဈ) အထွေထွေအုပ်ချုပ်ရေး ဦးစီးဌာန (GAD) မှ မှတ်တမ်းတင်ထားခြင်း

ဤကျေးရွာသည် အထွေထွေအုပ်ချုပ်ရေး ဦးစီးဌာန (GAD) မှ မှတ်တမ်းတင်ထားမှု ရှိပါသလား။

ပမရှိပါ ရှိပါသည်

ကျေးရွာခေါင်းဆောင် အမည် မောင်လေးကျော်
လက်မှတ် LS ဇန. ၅ ၂၈. ၁၀. ၂၀၁၉

လူထုစည်းရုံးရေးမှူး အမည် ဦးဝက်ဝက်မြကျော်
လက်မှတ် LS ဇန. ၅ ၂၈. ၁၀. ၂၀၁၉

၉။ စီမံကိန်းစက်ဝန်း အချိန်ဇယား (ပုံစံ ၂)

ပုံစံ - ၀-၂ - စီမံကိန်းစက်ဝန်းအချိန်ဇယား (PC 2)

| | | | |
|---|------------|---|---------------|
| လမ်းညွှန်ချက် သက်ဆိုင်ရာလုပ်ထုတ်ချိန်းစရိတ်/လက်ထောက်နည်းပညာများမှ ကျေးရွာအုပ်စုအတွက် ဤပုံစံကိုဖြည့်သွင်းရမည်။ | | စီမံကိန်းစက်ဝန်းအဆင့်တစ်ခုပြီးစီးတိုင်းကျေးရွာနှင့် | |
| စည်းရုံးရေးမှူး/လက်ထောက်နည်းပညာရေးမှူးဝန်ထမ်း အမည် - ဦးစော၊ ဦးကျော်၊ ဦးစွာကုန် | | | |
| နေ့စွဲ | ၂၀၂၀.၁၀.၂၀ | စက်ဝန်းအားအမှတ်ခြိမ်းဝါ <input type="checkbox"/> စက်ဝန်း(၁) <input type="checkbox"/> စက်ဝန်း(၂) <input type="checkbox"/> စက်ဝန်း(၃) <input type="checkbox"/> စက်ဝန်း(၄) | |
| ပြည်နယ်/တိုင်း | ဧရာဝတီ | မြို့နယ် | ကျေးရွာအုပ်စု |
| | ဇေယျာ | ကျေးရွာ | ကျေးရွာ |
| | | ကျေးရွာအုပ်စု | ကျေးရွာ |
| | | ကျေးရွာအုပ်စု | ကျေးရွာ |

| စီမံကိန်းအဆင့်ရွက်ဖူးအဆင့်များ | နေ့စွဲ | | အစည်းအဝေးတွင်တက်ရောက်သူအရေအတွက် | | | | | |
|--|-----------------|---------------------|---------------------------------|--------------------------|-------------------------------|--|----------------------|-------------------|
| | စတင်သည့် နေ့ | ပြီးဆုံးသည့် နေ့ | အချိုးအား အရ အတွက် | အချိုးအား အရ အတွက် | အိမ်ထောင် ပုထောက် အတွက် | လူမျိုးစုတက်ရောက်သူ အရေအတွက် နှင့် လူမျိုးအမည် | အိမ်ထောင် ပုထောက် | အိမ်ထောင် ပု % |
| ၁။ ကျေးရွာစီမံကိန်း မိတ်ဆက်အစည်းအဝေး | ၂၀၂၀.၁၀.၂၀ | ၂၀၂၀.၁၀.၂၀ | ၅၅ | ၅၅ | ၁၄၀ | ကျေးရွာ ၇၄ | ၇၄ | |
| ၂။ ကျေးရွာဖွံ့ဖြိုးရေး စီမံချက်ရေးဆွဲခြင်း အစည်းအဝေး | ၂၀၂၀.၁၀.၂၀ | ၂၀၂၀.၁၀.၂၀ | ၅၇ | ၅၇ | ၁၄၀ | ကျေးရွာ ၇၄ | ၇၄ | |
| ၃။ ကျေးရွာအုပ်စု လုပ်ငန်းဆုံးဖြတ်ချက်ချသည့်အစည်းအဝေး | | | | | | ၁ | | |
| ၄။ မြို့နယ်အဆင့်စီမံကိန်းရေးဆွဲရေးနှင့် အကောင်အထည်ဖော်ရေး ကော်မတီ၏ စီမံကိန်း သုံးသပ်မှုအစည်းအဝေး | ၂၀၂၀.၁၁.၂၀ | ၂၀၂၀.၁၁.၂၀ | မလို | မလို | မလို | မလို | | |

[Type text]

ကျေးရွာဖွံ့ဖြိုးရေး ဦးစားပေး အစီအစဉ် (ပုံစံ ၈-၃)

ပုံစံ - ၈-၃ ကျေးရွာဖွံ့ဖြိုးရေး ဦးစားပေးအစီအစဉ် (Form PC 3)

| | | | |
|--|---|--------------------------------|------------------------------|
| လမ်းညွှန်ချက်၊ အဆင့်(၃)ကျေးရွာမှော်မှန်းချက်အစည်းအဝေးပြီးဆုံးသောအခါ ကျေးရွာစီမံကိန်း အထောက်အကူပြု ကော်မတီသည် လူထုစည်းရုံးရေးမှူးအကူအညီဖြင့် ဤပုံစံကိုပြည့်စုံအောင် ဖြည့်သွင်းရမည်။ | | | |
| လူထုစည်းရုံးရေးမှူး/ဝန်ထမ်း အမည် <u>ဦး သက်ပိုင်ကျော်</u> | | | |
| နေ့စွဲ <u>29-10-2019</u> | စက်ဝန်းအား အမှတ်ခြစ်ပါ (✓) <input type="checkbox"/> စက်ဝန်း(၁) <input type="checkbox"/> စက်ဝန်း(၂) <input type="checkbox"/> စက်ဝန်း(၃) <input type="checkbox"/> စက်ဝန်း(၄) | | |
| ပြည်နယ်/တိုင်း <u>ဒဂုံတိုင်း</u> | မြို့နယ် <u>ဇေယျာ</u> | ကျေးရွာအုပ်စု <u>ကျောက်</u> | ကျေးရွာ <u>ကျွန်းအိမ်</u> |

က။ အခက်အခဲအတားအဆီးများအားဆွေးနွေးခြင်း - ယခုလက်ရှိအခြေအနေတွင်ဤကျေးရွာဖွံ့ဖြိုးတိုးတက်ရေးအတွက် အဓိကအခက်အခဲအတားအဆီးများသည် မည်သည်များဖြစ်ပါသနည်း။ (အမျိုးသား/သမီး အနည်းဆုံးအခက်အခဲ ၅ ခုစီဖော်ပြပါ)

| အုပ်စုဖွဲ့ဆွေးနွေးမှုများမှ တင်ပြသောအခက်အခဲအတားအဆီးများ | |
|---|---|
| ရွာတွင်းလမ်း၊ များ၊ ကောင်း၊ မြန်စေချင်သည် | <input type="checkbox"/> ကျား <input type="checkbox"/> မ/မိကျား + မ |
| ရွာတွင်းဆက်လမ်း၊ များ၊ ကောင်း၊ မြန်စေချင်သည် | <input type="checkbox"/> ကျား <input type="checkbox"/> မ/မိကျား + မ |
| ငွေလျှော့ဆောင်ရွက်ရေး၊ ငွေလုံလောက်မှုမရှိခြင်း | <input type="checkbox"/> ကျား <input type="checkbox"/> မ/မိကျား + မ |
| အားရှိသောစီးပွား၊ အကူအညီမရခြင်း၊ အကူအညီမရခြင်း | <input type="checkbox"/> ကျား <input type="checkbox"/> မ/မိကျား + မ |
| | <input type="checkbox"/> ကျား <input type="checkbox"/> မ/မိကျား + မ |

ခ။ မှော်မှန်းခြင်း- နောင်လာမည့် (၅)နှစ် အတွင်း ကျေးရွာဖွံ့ဖြိုးရေး မှော်မှန်းလျာထားချက်များအား တင်ပြပါ။

| အုပ်စုဖွဲ့ဆွေးနွေးမှုများမှ တင်ပြသောအခက်အခဲအတားအဆီးများ | |
|---|---|
| ရွာတွင်းလမ်း၊ များ၊ ကောင်း၊ မြန်စေချင်သည် | <input type="checkbox"/> ကျား <input type="checkbox"/> မ/မိကျား + မ |
| ရွာတွင်းဆက်လမ်း၊ များ၊ ကောင်း၊ မြန်စေချင်သည် | <input type="checkbox"/> ကျား <input type="checkbox"/> မ/မိကျား + မ |
| ငွေလျှော့ဆောင်ရွက်ရေး၊ ငွေလုံလောက်မှုမရှိခြင်း | <input type="checkbox"/> ကျား <input type="checkbox"/> မ/မိကျား + မ |
| အားရှိသောစီးပွား၊ အကူအညီမရခြင်း၊ အကူအညီမရခြင်း | <input type="checkbox"/> ကျား <input type="checkbox"/> မ/မိကျား + မ |

□ ကျား □ မ □ ကျား + မ

၈။ လူထုစီမံကိန်း၏ လာမည့် (၄) နှစ်အတွက် အကျုံးဝင်သော ဦးစားပေး ဖွံ့ဖြိုးတိုးတက်မှု လုပ်ငန်း အစီအစဉ်များအားဖော်ပြပါ။

| ဦးစားပေးအဆင့် | ကျေးရွာအတွက် ဦးစားပေး ဖွံ့ဖြိုးတိုးတက်မှု လုပ်ငန်းစဉ်များ | အဆိုပြုသူ (အမျိုးသားများ/ အမျိုးသမီးများ/ အမျိုးသား + အမျိုးသမီး) | အခန်းကဏ္ဍ | ဦးစားပေး အဆင့် သတ်မှတ်ချက် | ခန့်မှန်း ကုန်ကျစရိတ် | အကျိုးခံစားခွင့်ရှိသူ နှင့် မှန်းခြေအရေအတွက် | | |
|---------------|---|---|-----------------------|----------------------------|-----------------------|--|-----|--------|
| | | | | | | ကျား | မ | ပေါင်း |
| ၁ | ရွာတွင်း ကွန်ကရစ်လမ်းဖွဲ့ခြင်း (လှူဒါန်း) | ၈+၁၀ | ကမ်းခြေ အနားဖွဲ့ခြင်း | ၁ | ၄၀၀၀၀၀၀ | ၇၂၁ | ၆၁၅ | ၁၃၃၆ |
| ၂ | ကျေးထဲမှ ရေခြွေ ပြုပြင်ခြင်း (လှူဒါန်း) | ၈+၁၀ | ၂ | ၂ | ၈၀၀၀၀၀၀ | ၇၂၁ | ၆၁၅ | ၁၃၃၆ |
| ၃ | ကွန်ကရစ်အောင်စမ်းလျက် ဘန်ခြစ် (အောင်စမ်း) | ၈+၁၀ | ၂ | ၃ | ၂၈၀၀၀၀၀ | ၇၂၁ | ၆၁၅ | ၁၃၃၆ |
| ၄ | ကျေးရွာထဲမှ မြေခြစ် ချုပ်ငြိမ်း | ၈+၁၀ | အောင်စမ်း၊ မြေ | ၄ | ၇၅၀၀၀၀၀ | ၇၂၁ | ၆၁၅ | ၁၃၃၆ |
| ၅ | | | | | | | | |

၉။ လူထုစီမံကိန်း၏ လာမည့် (၄) နှစ်အတွက် အကျုံးဝင်သော ဦးစားပေး ဖွံ့ဖြိုးတိုးတက်မှု လုပ်ငန်း အစီအစဉ်များအားဖော်ပြပါ။

| အဆင့် | ကျေးရွာအတွက် ဦးစားပေး ဖွံ့ဖြိုးတိုးတက်မှု လုပ်ငန်းစဉ်များ | အဆိုပြုသူ (အမျိုးသားများ/ အမျိုးသမီးများ/ အမျိုးသား + အမျိုးသမီး) | အခန်းကဏ္ဍ |
|-------|---|---|----------------------------|
| ၁ | ကျေးရွာထဲမှ အကျွမ်းအရေး ချုပ်ငြိမ်းမှု | မ | အကျွမ်းအရေး ချုပ်ငြိမ်းမှု |
| ၂ | | | |
| ၃ | | | |
| ၄ | | | |
| ၅ | | | |

ခေါင်းဆောင်၊ ကျေးရွာစီမံကိန်းအထောက်အကူပြုကော်မတီမှ အတည်ပြုသည်။

အမည် ----- ဦးစောမျက်မှတ် ----- ဇနီး ----- ဒေါ်ခင်စု ----- ၀၆.၉. ၂၀၂၁.၁၀. ၂၀၂၁

၁၁။ အစည်းအဝေးမှတ်တမ်း

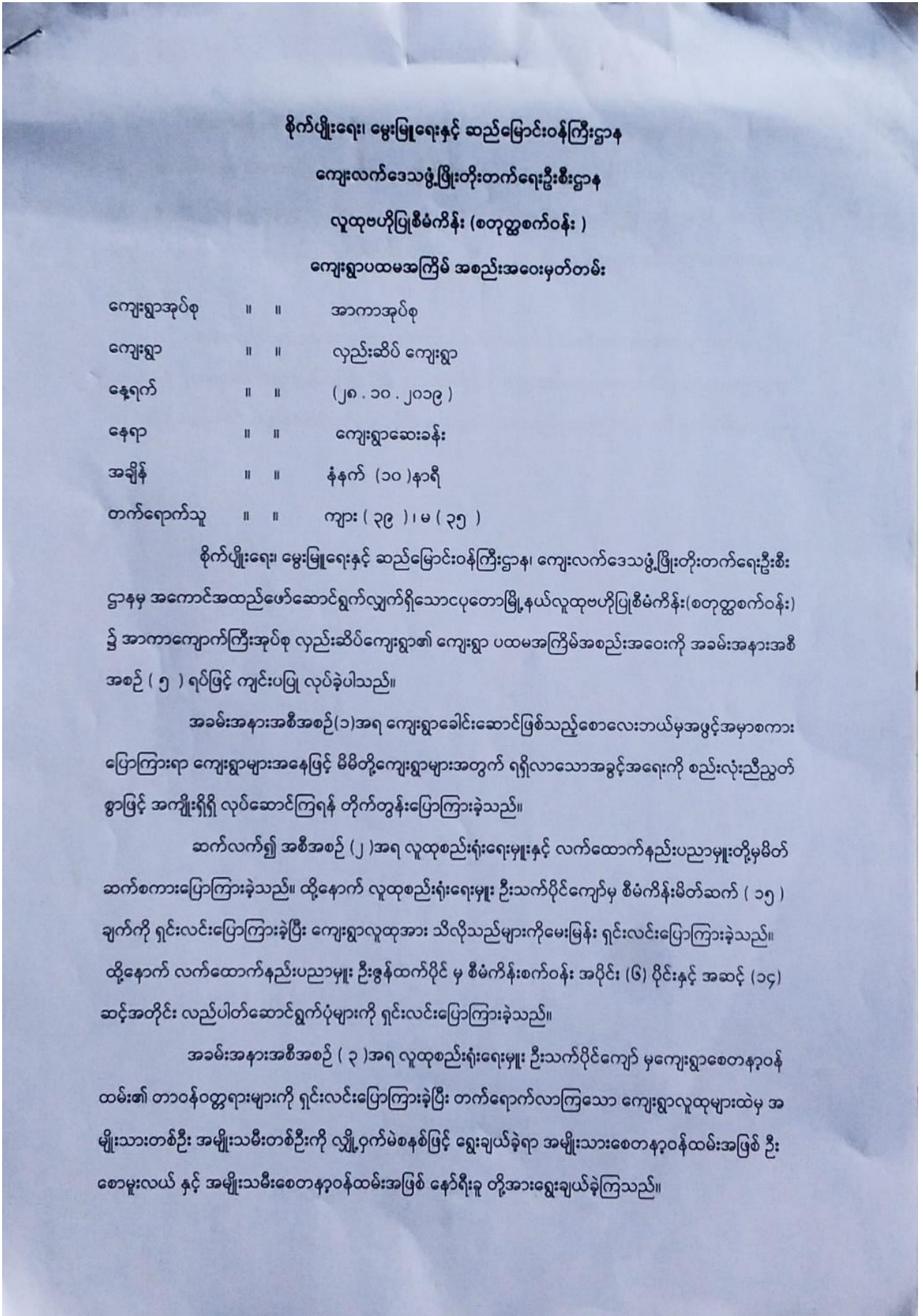

ထို့နောက်အစီအစဉ် (၄)အရ ကျေးရွာလူထုပူးပေါင်းပါဝင်သော ကျေးရွာဆန်းစစ်မှုများအားတာဝန်ကျဝန်ထမ်းများမှ ဦးဆောင်၍ ပြုလုပ်ရာ ကျေးရွာအရင်းမြစ်ပြမြေပုံရေးဆွဲခြင်း၊ ရာသီခွင်ပြ ပြက္ခဒိန်ရေးဆွဲခြင်း၊ ဥစ္စာဓန ကြွယ်ဝမှုအဆင့် သတ်မှတ်ခြင်း၊ အရင်းအမြစ် ထိန်းချုပ်မှုသုံးသပ်ခြင်း ၊ ပင့်ကူအိမ် သုံးသပ်ခြင်း၊ ကျေးရွာ အဖွဲ့အစည်းများချိတ်ဆက်မှုများသုံးသပ်ခြင်း လုပ်ငန်းများကိုကျေးရွာလူထုနှင့်အတူသုံးသပ်ဆွေးနွေးခဲ့ကြသည်။

အစီအစဉ် (၅)အရ ကျေးရွာခေါင်းဆောင်စောလေးဘယ် တက်ရောက်လာပေးကြသောကျေးရွာလူထုအား ကျေးဇူးတင်စကားပြောကြားခဲ့ပြီး ဒုတိယအကြိမ် ကျေးရွာအစည်းအဝေးအတွက် ကျေးရွာလူထုနှင့် အချိန် နေ့ရက်တို့ကို သဘောတူညီမှုရယူခဲ့ပြီး ကျေးရွာ ပထမအကြိမ်အစည်းအဝေးကို ရုတ်သိမ်းခဲ့သည်။

စိုက်ပျိုးရေး၊ မွေးမြူရေးနှင့် ဆည်မြောင်းဝန်ကြီးဌာန

ကျေးလက်ဒေသဖွံ့ဖြိုးတိုးတက်ရေးဦးစီးဌာန

လူထုဗဟိုပြုစီမံကိန်း (စတုတ္ထစက်ဝန်း)

ကျေးရွာဒုတိယအကြိမ် အစည်းအဝေးမှတ်တမ်း

| | | |
|---------------|-----|------------------------|
| ကျေးရွာအုပ်စု | ။ ။ | အာကာအုပ်စု |
| ကျေးရွာ | ။ ။ | လှည်းဆိပ် ကျေးရွာ |
| နေ့ရက် | ။ ။ | (၂၉ . ၁၀ . ၂၀၁၉) |
| နေရာ | ။ ။ | ကျေးရွာဆေးပေးခန်း |
| အချိန် | ။ ။ | နေ့လည် (၁၂)နာရီ |
| တက်ရောက်သူ | ။ ။ | ကျား (၃၇) ၊ မ (၃၇) |

စိုက်ပျိုးရေး၊ မွေးမြူရေးနှင့် ဆည်မြောင်းဝန်ကြီးဌာန၊ ကျေးလက်ဒေသဖွံ့ဖြိုးတိုးတက်ရေးဦးစီးဌာနမှ အကောင်အထည်ဖော်ဆောင်ရွက်လျက်ရှိသော ငပုတောမြို့နယ်လူထုဗဟိုပြုစီမံကိန်း(စတုတ္ထစက်ဝန်း) ၌ အာကာကျောက်ကြီးအုပ်စု လှည်းဆိပ်ကျေးရွာ၏ ဒုတိယအကြိမ် အစည်းအဝေးကို အခမ်းအနားအစီအစဉ် (၆) ရပ်ဖြင့် ကျင်းပခဲ့ပါသည်။

အခမ်းအနားအစီအစဉ်(၁)အရ ကျေးရွာခေါင်းဆောင်စောလေးဘယ် မှအဖွင့်အမှာစကားပြောရာ တွင်ဦးဆောင်ကြမည့် ကော်မတီအဖြစ်ရွေးရာတွင် မငြင်းဆန်ကြပဲ မိမိတို့ ကျရာတာဝန်ကို ပါဝင်ဆောင်ရွက် ပေးကြရန်နှင့် လုပ်ငန်းခွဲများရွေးချယ်ရာတွင်လည်း မိမိတို့ရွာ၏ အဓိကလိုအပ်ချက်ကို ရွေးချယ်ပေးကြရန်လို အပ်ကြောင်း ပြောကြားခဲ့ပါသည်။

ဆက်လက်၍ အစီအစဉ် (၂)အရ လူထုစည်းရုံးရေးမှူးမှ ပထမအကြိမ် ကျေးရွာအစည်းအဝေး တွင်ပြုလုပ်ခဲ့သည့် ကျေးရွာဆန်းစစ်မှုများအား ပြန်လည်၍ဆွေးနွေးသုံးသပ်ခဲ့သည်။ ထို့နောက်အစီအစဉ်(၃) အရ လူထုစည်းရုံးရေးမှူးမှတက်ရောက်လာကြသော ကျေးရွာလူထုများအား အမျိုးသား၊အမျိုးသမီးအဖွဲ့များ အဖွဲ့ခွဲစေပြီး မိမိတို့ကျေးရွာ၏ ကြုံတွေ့နေရသော အခက်အခဲများ၊ စိန်ခေါ်မှုများ၊ မျှော်မှန်းချက်များကို ဆွေး နွေးစေခဲ့သည်။ ဆက်လက်၍ အစီအစဉ်(၄)အရ လက်ထောက်နည်းပညာမှူးမှ စီမံကိန်း၏ အကြိုးဝင်သည့် လုပ်ငန်းများနှင့် အကြိုးမဝင်သည့် လုပ်ငန်းများကို ရှင်းလင်းပြောကြားခဲ့ပြီး ကျေးရွာလူထုမျှော်မှန်းချက်များ မှ စီမံကိန်းနှင့်အကြိုးဝင်သည့် လုပ်ငန်းများအား မဲစနစ်ဖြင့်ရွေးချယ်ခဲ့ရာဦးစားပေးအဆင့်လုပ်ငန်းများအဖြစ်..

အဆင့်(၁) ရွာတွင်းကွန်ကရစ်လမ်းခင်းခြင်း (၂၆၃ မဲ)

အဆင့်(၂) ကျေးရွာအတွင်း ရွာလှည့်ပြတန်း (၂၀၁ မဲ)

အဆင့်(၃) ကွန်ကရစ်ဘောင်စမ်းကျောက်ခင်းခြင်း (၉၇ မဲ)

အဆင့်(၄) ရေတွင်းတူးဖော်ခြင်းလုပ်ငန်း (၇၅ မဲ)

စသည့်အဆင့်အတိုင်း ထွက်ပေါ်လာခဲ့သည်။

ထို့နောက်အစီအစဉ်(၅)အရ လူထုစည်းရုံးရေးမှူးမှ ကျေးရွာကော်မတီဖွဲ့စည်းပုံများကိုရှင်းပြခဲ့ပြီး၎င်း တို့၏ ကဏ္ဍအလိုက် တာဝန်ဝတ္တရားများကို ရှင်းလင်းပြောကြားခဲ့သည်။ ထို့နောက် တက်ရောက်လာကြသော ကျေးရွာလူထုများထံမှ မဲစနစ်ဖြင့် ကျေးရွာစီမံခန့်ခွဲမှုအဖွဲ့အား အဖွဲ့ဝင် (၁၆) ဦးဖြင့်ဖွဲ့စည်းခဲ့သည်။

ဆက်လက်၍အစီအစဉ်(၆)အရ ကျေးရွာခေါင်းဆောင် စောလေးဘယ် မှတက်ရောက်လာကြသော ရွာလူထုအားကျေးဇူးတင်ကြောင်း နှင့်ကျေးရွာကော်မတီအဖြစ်ပါဝင်ဆောင်ရွက်ပေးကြသော ကော်မတီအဖွဲ့ ဝင်များအားလည်း အထူးကျေးဇူးတင်ပါကြောင်း ပြောကြားခဲ့သည်။ ကျေးရွာသူ၊ ရွာသားများ အနေဖြင့်လည်း မိမိတို့ ကျေးရွာတိုးတက်ရေးအတွက်ဝိုင်းဝန်းကူညီပေးကြရန်တိုက်တွန်းပြောကြားခဲ့ပြီးကျေးရွာဒုတိယအကြိမ် အစည်းအဝေးကို အောင်မြင်စွာရုတ်သိမ်းခဲ့သည်။

၁၂။ ကဏ္ဍအလိုက် ဖွံ့ဖြိုးရေး ဦးစားပေးလုပ်ငန်းများ

ကဏ္ဍအလိုက် ဦးစားပေးလုပ်ငန်းချုပ်ဖယား

| ကဏ္ဍ | ဦးစားပေးအဆင့် | လုပ်ငန်းအမျိုးအစား | အဆိုပြုသူ(အမှန်ဖြစ်ရန်) | | | ခုနှစ် | ထောက်ပံ့မည့်အဖွဲ့အစည်း(သို့)ဌာန | မှတ်ချက် |
|--|---------------|--|-------------------------|---|--------|--------|---------------------------------|----------|
| | | | ကျား | မ | ကျား+မ | | | |
| အခြေခံအထောက်အပံ့ကဏ္ဍ (လမ်း/တံတား/ရေရရှိရေး/မီးလောင်ရေး) | ၁ | | | | | | | |
| | ၂ | | | | | | | |
| | ၃ | | | | | | | |
| | ၄ | မူလဥက္ကဋ္ဌ၊ ကျေးရွာအုပ်စု | | | ၂ | | | |
| | ၅ | | | | | | | |
| လူမှု၊ ပညာ၊ ကာကွယ် (ပညာရေး/ ကျန်းမာရေး နှင့် ဆိုင်ခသာအထောက်အပံ့များနှင့် အခြားလိုအပ်ချက်များ) | ၁ | | | | | | | |
| | ၂ | | | | | | | |
| | ၃ | | | | | | | |
| | ၄ | | | | | | | |
| | ၅ | | | | | | | |
| သတ်မှတ်ပေးစမ်းကျောင်းကဏ္ဍ (ပိုက်လိုင်း/ ဝေဖန်ရေး နှင့် ဆိုင်ခသာ အထောက်အပံ့များ နှင့် အခြား လိုအပ်ချက်များ) | ၁ | အမျိုးသမီးများအတွက် အခြေခံအထောက်အပံ့များ | | | ၂ | | | |
| | ၂ | | | | | | | |
| | ၃ | | | | | | | |
| | ၄ | | | | | | | |
| | ၅ | | | | | | | |
| သဘာဝဘေးအန္တရာယ် လျော့ပါးရေး ကဏ္ဍ | ၁ | | | | | | | |
| | ၂ | | | | | | | |
| | ၃ | | | | | | | |
| | ၄ | | | | | | | |
| | ၅ | | | | | | | |
| အခြားကဏ္ဍ (ဌာနဆိုင်ရာများသို့ လွှဲပြောင်းနိုင်ခြင်း နှင့် အကောင်အထည်ဖော်ဆောင်ရွက်ပေးနိုင်ခြင်းမရှိသော လုပ်ငန်းများ) | ၁ | | | | | | | |
| | ၂ | | | | | | | |
| | ၃ | | | | | | | |
| | ၄ | | | | | | | |
| | ၅ | | | | | | | |