



ပြည်ထောင်စုမြန်မာနိုင်ငံတော်အစိုးရ
စိုက်ပျိုးရေး၊ မွေးမြူရေးနှင့် ဆည်မြောင်းဝန်ကြီးဌာ
ကျေးလက်ဒေသဖွံ့ဖြိုးတိုးတက်ရေးဦးစီးဌာန

National Community Driven Development Project
လူထုမဟိုပြုခီမိကိန်း၊ လှိုင်းဘွဲ့မြို့နယ်

ကျေးရွာဖွံ့ဖြိုးရေးအစီအစဉ်



ကစိုကျေးရွာအုပ်စု
လှိုင်းပခေးကျေးရွာ

လှိုင်းဘွဲ့မြို့နယ်၊ ကရင်ပြည်နယ်
၂၀၂၀ခုနှစ်

မာတိကာ

<u>စဉ်</u>	<u>အကြောင်းအရာ</u>	<u>စာမျက်နှာ</u>
၁။	လှိုင်းဘွဲ့မြို့နယ်အခြေပြမြေပုံ	၁
၂။	ကျေးရွာမြေပုံ (တည်နေရာ)	၂
၃။	အုပ်စုတွင်ပါဝင်သော ကျေးရွာများစာရင်း	၃
၄။	ကျေးရွာအခြေခံအချက်အလက်များ (ကျေးရွာသမိုင်းကြောင်း)	၄-၅
၅။	လူထုပူးပေါင်းပါဝင်သော လူမှုဆန်းစစ်ခြင်းနှင့် အကဲဖြတ်ခြင်း လုပ်ငန်းစဉ် (PSA/PRA) အကျဉ်းချုပ်ဇယား	၆
၆။	ကျေးရွာဖွံ့ဖြိုးရေးအစီအစဉ်အတွက်အသုံးပြုခဲ့သော PRA tools တစ်ခုချင်းစီအတွက် သုံးသတ်ချက်များ	
	၁။ ကျေးရွာလူမှုရေးနှင့်အရင်းအမြစ်ပြမြေပုံ (Social Map)	၇-၈
	၂။ ရာသီခွင်ပြပြကွဲဒီဇိုင်း (Seasonal Cleander)	၉-၁၀
	၃။ ဥစ္စာနေကြွယ်ဝမှုပြဇယား (Wealth Ranking)	၁၁-၁၂
	၄။ ကျား၊မ ပင့်ကူအိမ်သုံးသပ်ခြင်း (Cob Web)	၁၃-၁၆
	၅။ အရင်းအမြစ်အသုံးချမှုပုံစံပြဇယား (Asset Mapping)	၁၇-၁၉
	၆။ အဖွဲ့အစည်းချိတ်ဆက်မှုပြဇယား (Veen Diagram).....	၂၀-၂၂
၇။	ကော်မတီဝင်များရွေးချယ်ခြင်းနှင့် ကျေးရွာဖွံ့ဖြိုးရေးအစီအစဉ် ဆောင်ရွက်မှုမှတ်တမ်း	၂၃
၈။	ကျေးရွာအချက်အလက်များ (PC 1)	၂၄-၂၇
၉။	စီမံကိန်းစက်ဝန်းအချိန်ဇယား (PC 2)	၂၈
၁၀။	ကျေးရွာဖွံ့ဖြိုးရေးဦးစားပေးအစီအစဉ် (PC 3)	၂၉-၃၀
၁၁။	အစည်းဝေးမှတ်တမ်းများ	၃၁-၃၂
၁၂။	ကဏ္ဍအလိုက်ဦးစားပေးဖွံ့ဖြိုးရေးလုပ်ငန်းစဉ်များ	၃၃

၁။ လှိုင်းဘွဲ့မြို့နယ်အခြေပြမြေပုံ

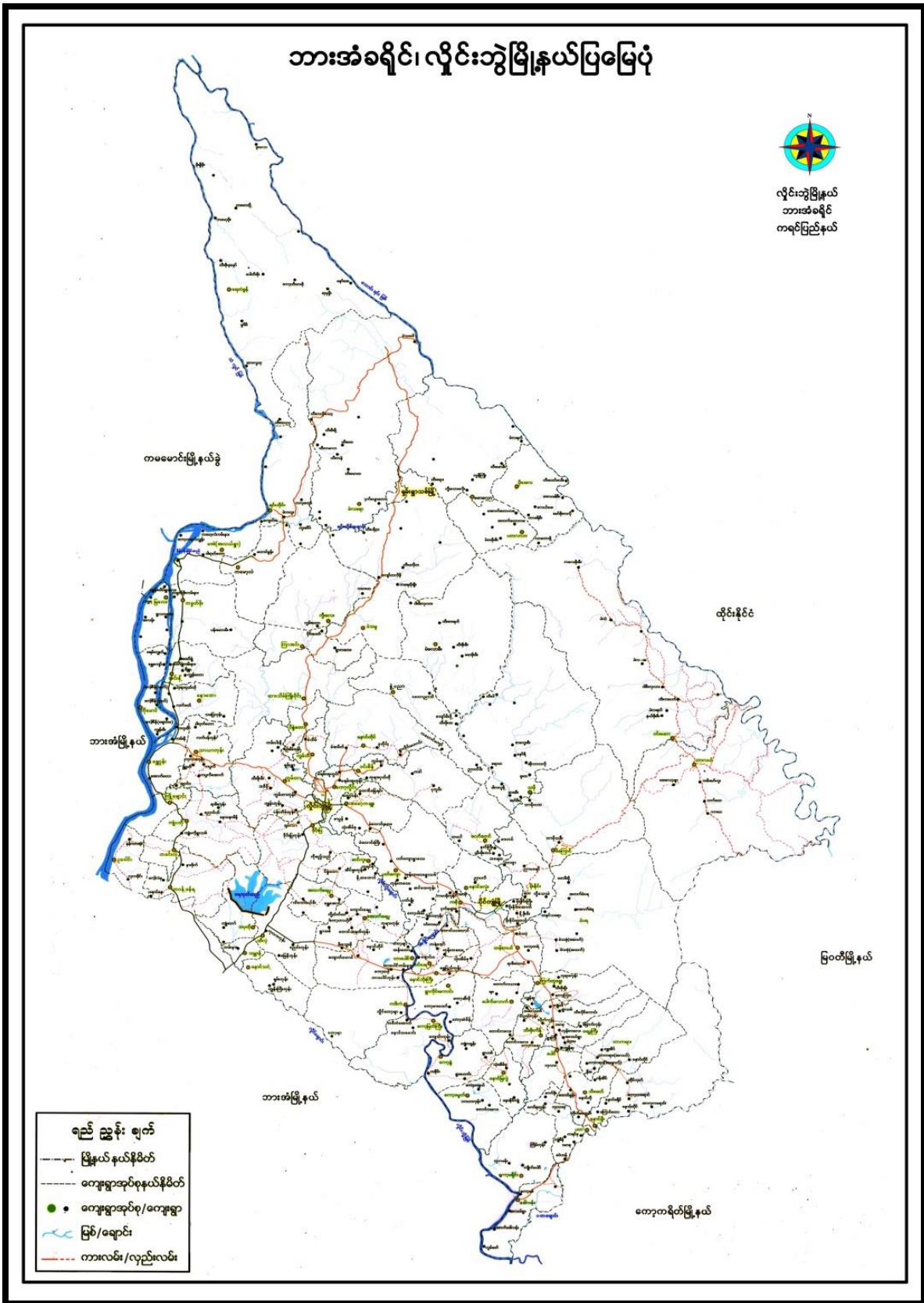

၂။ ကျေးရွာမြေပုံ (တည်နေရာ)

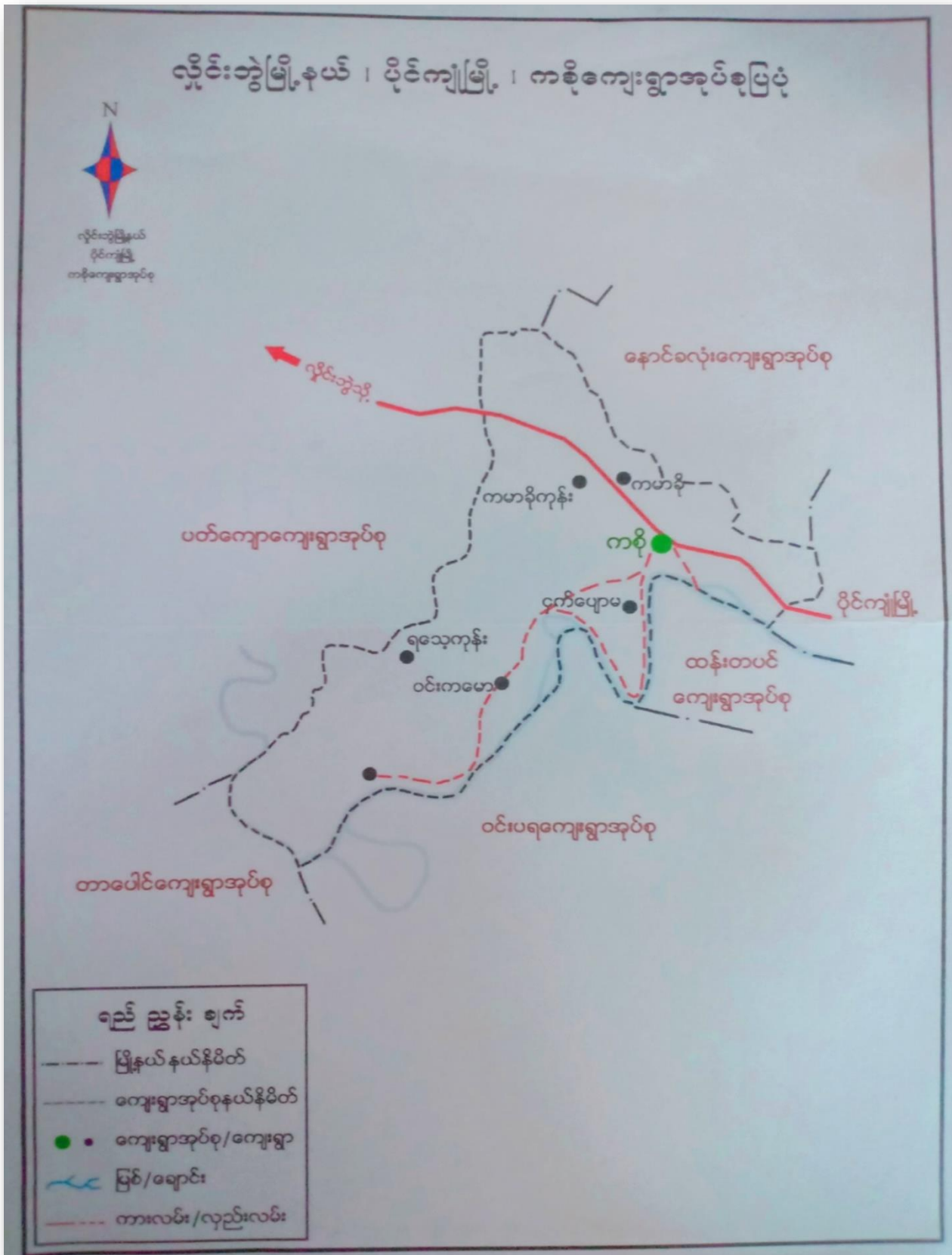

၃။ အုပ်စုတွင်ပါဝင်သော ကျေးရွာများစာရင်း

- ၁။ ကစို
- ၂။ ကမားခိုး
- ၃။ ငှက်ပျောတော
- ၄။ ဘုရားကုန်း
- ၅။ ရသေ့ကုန်း
- ၆။ ဝင်းကမော့
- ၇။ မောင်အွာကုန်း
- ၈။ ယာမွတ်ပါယ်
- ၉။ ကိုမောင်ဖုဝါး
- ၁၀။ လှိုင်းပခေး
- ၁၁။ လှိုင်းနွဲ့

၄။ ကျေးရွာအခြေခံအချက်အလက်များ (ကျေးရွာသမိုင်းကြောင်း)

လှိုင်းပစေးကျေးရွာ၏ သမိုင်းအကျဉ်း

လှိုင်းပစေးကျေးရွာသည် ကျစ်ပြည်နယ်၊ ဘားကံခရိုင်၊ လှိုင်းဘွဲ့မြို့နယ် ၏ အရှေ့တောင်ဘက်၊ (၁၆) မိုင်ခန့်၊ မိုင်ကျိုမြို့၊ ကမ္ဘီကျေးရွာအုပ်စု တွင် တည်ရှိ သည်။ လှိုင်းပစေးကျေးရွာသည် စတင်တည်ထောင်ချိန်မှစ၍ ပေသထိ နှစ်ပေါင်း ၆၀၀ ကျော်ကြာခဲ့ပြီးဖြစ်သည်။ ရွာ၏အရှေ့ဘက်တွင် ဒေါသတောင်တန်းများရှိပြီး အရှေ့တောင်ဘက်တွင် ကြွေရောင်အာပတာစာ မိုင်ကျိုချောင်းတစ်ချောင်း ရှိပါ သည်။ ၎င်းချောင်းသည် အရှေ့ဘက်မှ အနောက်ဘက်သို့ စီးဆင်းနေပါသည်။ ရွာ ၏မြောက်ဘက်တွင် လယ်ကွက်များရှိပါသည်။ လှိုင်းပစေးကျေးရွာတွင် ခပ် ခပ် (၄၇) အိမ် ရှိပြီး မိုးကုလ်လူမျိုးများ နေထိုင်ကြပါသည်။ မုဒ္ဒတာဘာကို ကိုးကွယ်ကြပါသည်။

၁၉၁၁ ခုနှစ်တွင် အဖိုးဆိုတစ်ဦးသည် မိဘားစုတစ်စုနှင့်အတူ လယ်ပတာမြေတွင်လယ်ပတာလုပ်ရင်း စတင်တည်ထောင်ခဲ့သည်။ ထို့နောက် မိဘားစုတစ်စုမှ မိဘားစု (၅) စု ချဲ့လာတည်ထောင်ပြီး ရွာအဖြစ် စတင်တည်ထောင်ခဲ့ပါသည်။ ရွာ၏မြောက်ဘက်တွင်ရှိသော အိုင်၏အမည်ကို အ ခွဲမြို့ရှိ လှိုင်းပစေးရွာဟု ဆောင်ခေါ်လာခဲ့ပါသည်။

(၁၉၄၀ မှ ၁၉၆၀) ကြားတွင် စစ်ဖြစ်ပွားခြင်းကြောင့် ရွာသူ/ဘားများပျက် ကောင်နေထိုင်ခဲ့ရပါသည်။ (၁၉၅၀ မှ ၁၉၅၃) ဝမ်းကျပ်ကြောင့် ကျောက်ကျောက်၊ ငှက် ဝမ်းကျောက်၊ ကူးစက်မှုကြောင့် ကျောက်ခဲအေးရေစာအစားများ ရွာသူ/ဘားများနှင့်ဆေး နာသို့ နှုတ်ထိုင်ခဲ့ခြင်း၊ အခြားသူများနှင့် တွေ့ဆုံခွင့်မရခြင်း ၊ ရွာမှ နှစ်ထုတ်ရခြင်း စသည်တို့ဖြစ်ခဲ့ပါသည်။ (၁၉၆၀) ခုကပိုင်းတွင် လူမှုရေး အခြေအနေ တည်ငြိမ် ထောကြောင့် ရွာတွင်ရှိသော ရွာသူရွာဘားများလည်း အုတ်လုပ် ထွ်ဖြိုးတိုး တက်လာ သည်ကို တွေ့ရှိရပါသည်။

လက်ရှိလှိုင်းပစေးကျေးရွာသည် လယ်ပတာလုပ်ပေးကို အဓိကစီးပွား ရေးလုပ်ငန်းအဖြစ် အဘက်ဖွဲ့ဝမ်းကျောင်းဖြင့် လုပ်ကြပါသည်။ တစ်ချို့မှာမူ နေ့စားအလုပ်လုပ်ကိုင်ကြပြီး တစ်ချို့မှာမူ ရောင်းဝယ်ရေး၊ သွားကျောက် ဝင်ရွှေရှာ ကြပါသည်။ တစ်ချို့မှာလည်း ကျွဲ၊ နွား၊ မွေးမြူရေးကို တစ်ခုတစ်ခုလုံး လုပ်ကိုင် ကြပါသည်။

မိုးရာသီတွင်လမ်းပန်းဆက်သွယ်ရေး မကောင်းသောကြောင့် ကလေး

ဝင်းကမော့ တစ်အုပ်လုံးပေါင်း၍ (၁၃၇၄)ခုနှစ်တွင် မောင်ရွှာတိုင်းကျေးရွာတွင်
ဆေးပေးချီးကို တည်ဆောက်ခဲ့သောကြောင့် ကျေးရွာလူထုအတွက် ကျန်းမာရေး
အဆင်မပြေလာအခါ သွားလေ့ရှိပြီးလာပြီး အဆင်မပြေလာပါသည်။

မီးဖွားရေးတွင် လက်ပတ်လုပ်ငန်းကိုလုပ်ကိုင်ကြပါသည်။ တစ်ချို့
မှာ နိုင်ငံခြားသို့ သွားရောက် မီးဖွားရှာကြပါသည်။

ယခင်ကကျေးရွာတွင် မွေးရာသီအချိန်ကောက်လျှင် ရေးရွာပါး ဖွင့်
ရင်ဆိုကြုံတွေ့ရတော့ကြောင်း တောင်းအခါတွင် ကျေလုံပေးကမ်းခွာ ပြုနိုင်ရန်
ပျော်ရွှင်ပါသည်။ မညာရေးတွင်လည်း ဝင်းကမော့ နာမက မွှေ့၍ တစ်ဆင့်
နာမည်တိုင်းကျောင်းအဖြစ် သို့တိုးမြှင့်လာရန် ရည်မှန်းထားပါသည်။ ထိုပြင်သာ
ကျေးရွာလူထုများ မညာရေးကို တက်ကောင်းမွန်လာပြီး ကျေးရွာလည်း ယိုဖိုဖွံ့ဖြိုး
တိုးတက်လာမည်ဟု ထင်မြင်ပါပါသည်။

၅။ လူထုပူးပေါင်းပါဝင်သော လူမှုဆန်းစစ်ခြင်းနှင့် အကဲဖြတ်ခြင်းလုပ်ငန်းစဉ် အကျဉ်းချုပ်ဇယား

စဉ်	အသုံးပြုခဲ့သော PRA tools များ	ဦးတည်အုပ်စုများ	အစဉ်အစား		အဓိကတွေ့ရမှုများ
			ကျား	မ	
၁	ကျေးရွာအရင်းအမြစ်ပြမြေပုံ (Social Map)	ရပ်မိရပ်ဖ၊ ကော်မတီဝင်များ၊ ကျေးရွာလူထုအားလုံး။	၁၂	၁၂	အခြေခံအဆောက်အဦများလမ်းပန်းဆက်သွယ်ရေးအခြေအနေ၊ လယ်ယာမြေများ၊ ကျေးရွာရှိသဘာဝအရင်းအမြစ်များ။
၂	ရာသီခွင်ပြပြကွဲကွဲ (Seasonal Cleander)	ကော်မတီဝင်များ၊ အမျိုးသား/အမျိုးသမီး၊ ဆင်းရဲနွမ်းပါးသူများ။	၁၃	၁၁	စိုက်ပျိုးရိတ်သိမ်းကာလ(တောင်ယာ၊ လယ်ယာ)၊ စီးပွားရေး၊ ဝင်ငွေရရှိမှု၊ ပွဲတော်ချိန်၊ ရာသီဥတု၊ ကျန်းမာရေးဆိုင်ရာရေရရှိမှု။
၃	ဥစ္စာနေကြွယ်ဝမှုပြဇယား (Wealth Ranking)	ချမ်းသာ၊ အလယ်အလတ်၊ နွမ်းပါးစသော အုပ်စုများ	၁၂	၁၂	ကျေးရွာလူမှုစီးပွားရေးအခြေအနေကိုခွဲခြားသတ်မှတ်နိုင်ရေးအတွက် အခြေခံစံနှုန်းများသတ်မှတ်လူထုအားလုံးသဘောတူသတ်မှတ်ခြင်း။
၄	ကျား၊ မ ဗဟုအိမ်သုံးသင်ခြင်း (Cob Web)	ကျေးရွာရှိအမျိုးသားနှင့်အမျိုးသမီး များ	၂၅	၂၃	အမျိုးသားနှင့်အမျိုးသမီးများတန်းတူအခွင့်အရေးရရှိမှုနှင့်မရရှိသည့်အကြောင်း အရင်းများကိုဖော်ထုတ်တွေ့ရမှုများခြင်း။
၅	အရင်းအမြစ်အသုံးပြုမှုပုံစံပြဇယား (Asset Mapping)	ကျေးရွာလူထုအားလုံး။	၁၂	၁၂	ကျေးရွာရှိသဘာဝအရင်းအမြစ်များနှင့်လူမှုဆိုင်ရာအရင်း အမြစ်များအားမည်သို့ကအသုံးပြုပြီးမည်သို့က ထိန်းချုပ်ထားရှိခြင်း။
၆	အဖွဲ့အစည်း၊ ချိတ်ဆက်မှုပြဇယား (Veen Diagram)	ကျေးရွာအုပ်ချုပ်ရေးအဖွဲ့၊ ကျေးရွာဖွံ့ဖြိုးရေးလုပ်ဆောင်နေသည့်အဖွဲ့၊ ကျေးရွာလူထု	၁၃	၁၁	ကျေးရွာအတွင်းရှိအဖွဲ့အစည်းများနှင့်မည်သို့သော လုပ်ငန်းများအတွက်မည်သည့်အဖွဲ့များနှင့်ချိတ်ဆက်လုပ်ကိုင်ဆောင်ရွက်မှုရှိခြင်း။
၇	ကျေးရွာအခြေခံအချက်အလက် (PC 1)	အမျိုးသား၊ အမျိုးသမီးနှင့်ကျေးရွာလူထုအားလုံး	၆	၅	အိမ်ခြေလူဦးရေ၊ လူမျိုး၊ ဘာသာစသော ကျေးရွာ အခြေခံအချက်အလက်များဖော်ထုတ်ခြင်း။
၈	အခက်အခဲများ၊ မျှော်မှန်းချက်များ၊ ကျေးရွာဖွံ့ဖြိုးရေးဦးစားပေးလုပ်ငန်းများဖော်ထုတ်ခြင်း။ (PC 3)	အမျိုးသား၊ အမျိုးသမီးနှင့်ကျေးရွာလူထုအားလုံး	၁၄	၁၃	ကျေးရွာတွင်းရင်ဆိုင်နေရသော အခက်အခဲများ၊ ကျေးရွာလူထု၏ မျှော်မှန်းချက်များ၊ ကျေးရွာဖွံ့ဖြိုးရေးအတွက်ဦးစားပေးလုပ်ငန်းများဖော်ထုတ်နိုင်ရန်။

၆။ ကျေးရွာဖွံ့ဖြိုးရေးအစီအစဉ်အတွက်အသုံးပြုခဲ့သော PRA tools
တစ်ခုချင်းစီအတွက် သုံးသတ်ချက်များ

၁။ ကျေးရွာလူမှုရေးနှင့်အရင်းအမြစ်ပြမြေပုံ(Social Map)

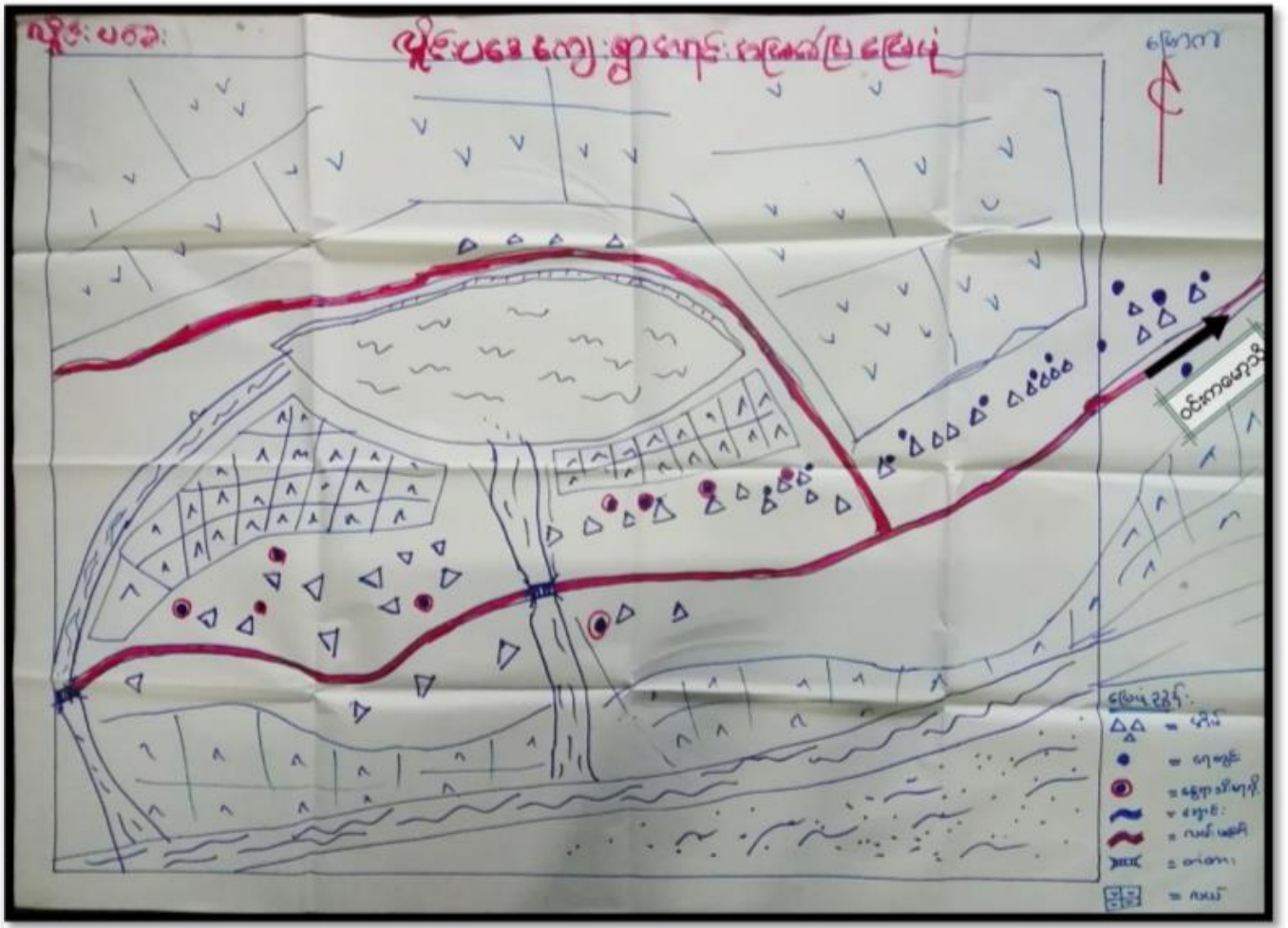

အရင်းအမြစ်ပြုစုပုံစံအားဖြင့် နှင့် သက်ဆိုင်ခြင်း။

ရက်စွဲ ၂၅. ၆. ၂၀၁၉

ကျေးဇူးတင်အောင် ပေးအပ်ပါ။

ပါဝင်သူဦးရေ - ၂၄ ဦး

* နေရာသီတွင် ပါ နှစ်စဉ်ပျိုးကျေးဇူးပြုပါ သည်။

* မိုးရာသီတွင် လယ်ယာလုပ်ငန်း အစီအစဉ်ကို ဖြစ်ပါသည်။

* နေရာသီတွင် ရွာရှေ့အိမ်ခြေ ၉၁၅၁ အိမ်ခန့် ရှေ့ကားပါမူပြုစုအားဖြင့် ပြုပါသည်။

* သဲဂရိယုလုပ်ကိုင်ပါသည်။

* ရွာတွင်းလွန်ကန်စားစား ၉၂၁၈၆ ဖြစ်ပါသည်။

၂။ ရာသီခွင်ပြုပြင်မှု (Seasonal Cleander)

ရက်စွဲ - 25.6.2018

“ ကာသီခွင်ပြုပြင်မှု ”

ရက်စွဲ - 25.6.2018

အမျိုးအစား	၁/၆/၁၈	၂/၆/၁၈	၃/၆/၁၈	၄/၆/၁၈	၅/၆/၁၈	၆/၆/၁၈	၇/၆/၁၈	၈/၆/၁၈	၉/၆/၁၈	၁၀/၆/၁၈	၁၁/၆/၁၈
လယ်			၀၀၀	၀၀၀		၀	၀				
ကျင်း (ပင်၊ ဒစ်)						၀	၀	၀	၀	၀	၀
ကာသီခွင်											
ပွဲတော်											
ဝင်ခွင့်											
အားလပ်ရက်	-	-									-

“ ဣဒိဒွင်ပြုလဟာ: ဆွေးနွေးခြင်းနှင့်ဆန်း

စစ်ခြင်း ”

ကျေးဇူး-လှိုင်း-ပေး
ပါဝင်ခြင်း- ၂၄ နှစ်

* လှိုင်း-ပေး-ကျေးဇူးတင် တမ်း-ကဆန်-ကပေါင်း-ကမ္ဘာ့
ကျွန်ုပ်တို့အတွက် ကျေးဇူးတင် ကျေးဇူးတင် ကျေးဇူးတင် ကျေးဇူးတင်

* တမ်း-ကဆန်-ကပေါင်း-ကမ္ဘာ့-ကပေါင်း-ကမ္ဘာ့-ကျေးဇူးတင်
ကျေးဇူးတင် ကျေးဇူးတင် ကျေးဇူးတင် ကျေးဇူးတင် ကျေးဇူးတင်
ကျေးဇူးတင် ကျေးဇူးတင် ကျေးဇူးတင် ကျေးဇူးတင် ကျေးဇူးတင်

* ကဆန်-ကပေါင်း-ကမ္ဘာ့-ကျေးဇူးတင် ကျေးဇူးတင် ကျေးဇူးတင်
ကျေးဇူးတင် ကျေးဇူးတင် ကျေးဇူးတင် ကျေးဇူးတင် ကျေးဇူးတင်

* ကျေးဇူးတင် ကျေးဇူးတင် ကျေးဇူးတင် ကျေးဇူးတင် ကျေးဇူးတင်
ကျေးဇူးတင် ကျေးဇူးတင် ကျေးဇူးတင် ကျေးဇူးတင် ကျေးဇူးတင်

* ကျေးဇူးတင် ကျေးဇူးတင် ကျေးဇူးတင် ကျေးဇူးတင် ကျေးဇူးတင်
ကျေးဇူးတင် ကျေးဇူးတင် ကျေးဇူးတင် ကျေးဇူးတင် ကျေးဇူးတင်

၃။ ဥစ္စာရေးကြွယ်ဝမှုပြဇယား (Wealth Ranking)

'ဥစ္စာရေးကြွယ်ဝမှုပြဇယား'		ကျေးဇူး - လျှင်းပေး	
ရက်စွဲ - ၂၅.၆.၂၀၁၈		ပါဝင်သူအရေအတွက် - ၂၄ ဦး	
အဆင့်	ဘဝင်မှုအမျိုးအမည်	အရေအတွက်	ရာခိုင်နှုန်း
အဆင့်မြင့် ရုပ်စု	တိုက်ရိုက် (၂ ထပ်) ၊ ကား ၊ လယ် (၅ ဧက) အွပ်ပြား မျိုး ၊ လယ်ထွက်စက်။	၈	၃၃.၃၃%
အလယ်အလတ် ရုပ်စု	ပျဉ်ဆောင်စက်ကောက်စေ့ ရုပ်စု ၊ အွပ်မျိုး ၊ လယ်ထွက်စက် ၊ လယ် (၂ ဧက) ၊ ဆိုဗော့ပတ်။	၂၀	၆၀%
အဆင့်မမြင့် ရုပ်စု	ဝါးမိတ် ၊ ဖက်မျိုး ၊ ဖက်ကီး ၊ ကျားကား။	၁၀	၃၃.၃၃%
မရပေါင်း		၃၈	၁၀၀%

၂၅ ရက်နေ့ကြိုပတ်ဝန်းကျင်ပတ်ပန်းတင်္ဂါ: ဆွေးနွေးပြင်ဆင်ဆုံးဖြတ်ခြင်း

ရက်စွဲ - 25.6.18

ကျေးရွာ - နန်းပခေ:
ပါဝင်သူများရဲ့အားပေးခြင်း

- * ကျေးရွာတွင် အဆင်မပြေသော အုပ်စု၊ အလယ်အလတ်အုပ်စု၊
၃။ အဆင်မပြေသော အုပ်စု ဟူ၍ သတ်မှတ်ကြပါသည်။
- * အဆင်မပြေသော အုပ်စုသည် (၈) ဝက်စာအောင်စု ကိုပါ သွင်း
- * အလယ်အလတ်အုပ်စုသည် (၂၅) ဝက်စာအောင်စု ကိုပါ သွင်း
- * အဆင်မပြေသော အုပ်စုသည် (၁၀) ဝက်စာအောင်စု ကိုပါ သွင်း
- * ကျေးရွာတွင် လယ်ယာ၊ ပဲ၊ နှမ်း၊ စိုက်ပျိုးရေးပြုလုပ်ကြပါ
သည်။
- * အဆင်မပြေသော အုပ်စုသည် အကျိုးအမြတ်မရှိခြင်း၊ အလုပ်
အကိုင် မှုများ ပါရှိခြင်း၊ ပညာရေး၊ ကျေးဇူးများ ပြင်းကြောင့်ကြော
ပါသည်။

၄။ ကျား၊မ ပင့်ကူအိမ်သုံးသပ်ခြင်း(Cob Web)

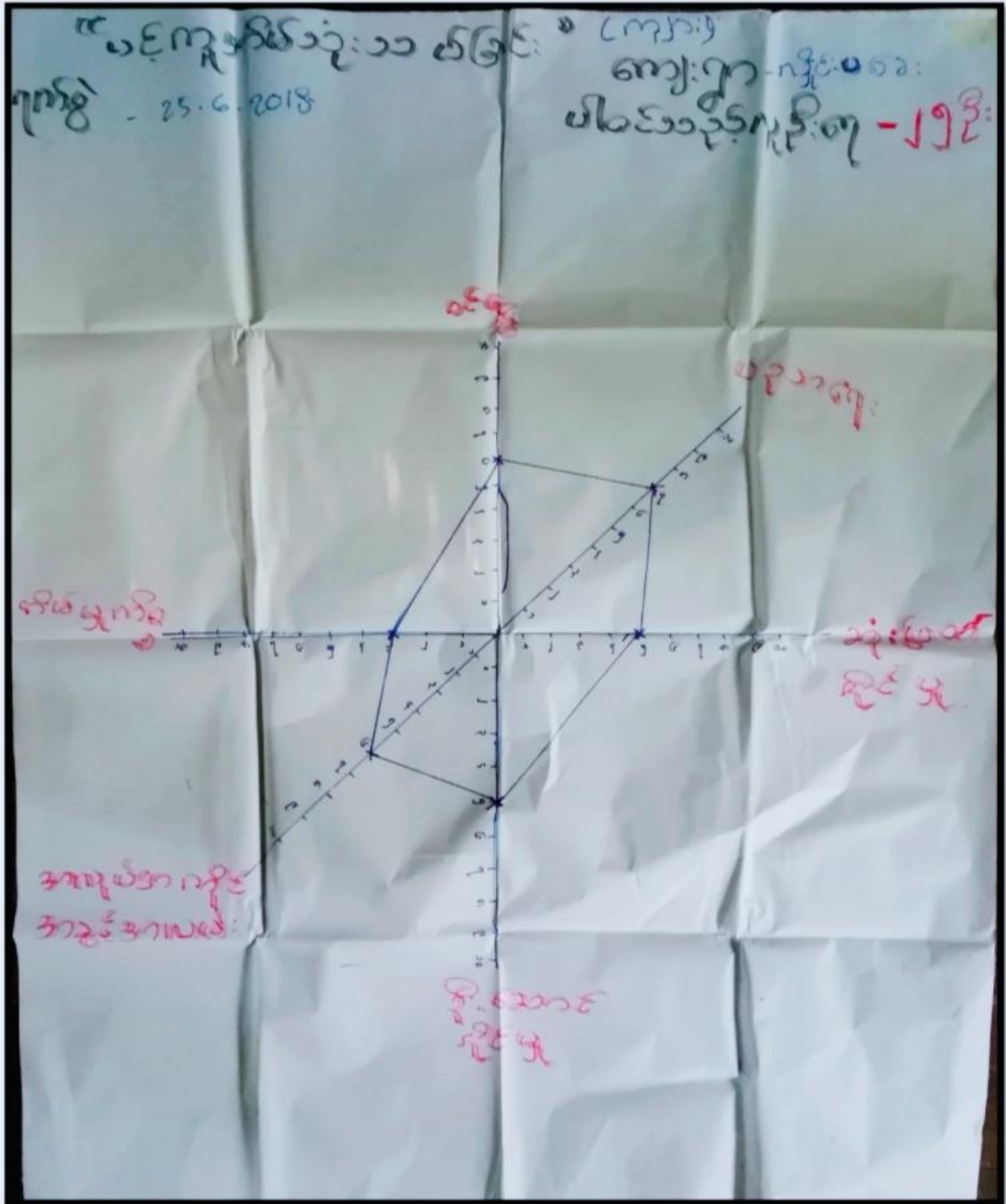

ပင့်ကူအိမ်ပြုစုပေး (မ)

ကျေးရွာ - ကျိုင်းပေး

ရက်စွဲ - 25.6.2018

ပါမောက္ခ. ၈၇ - ၂၃၃

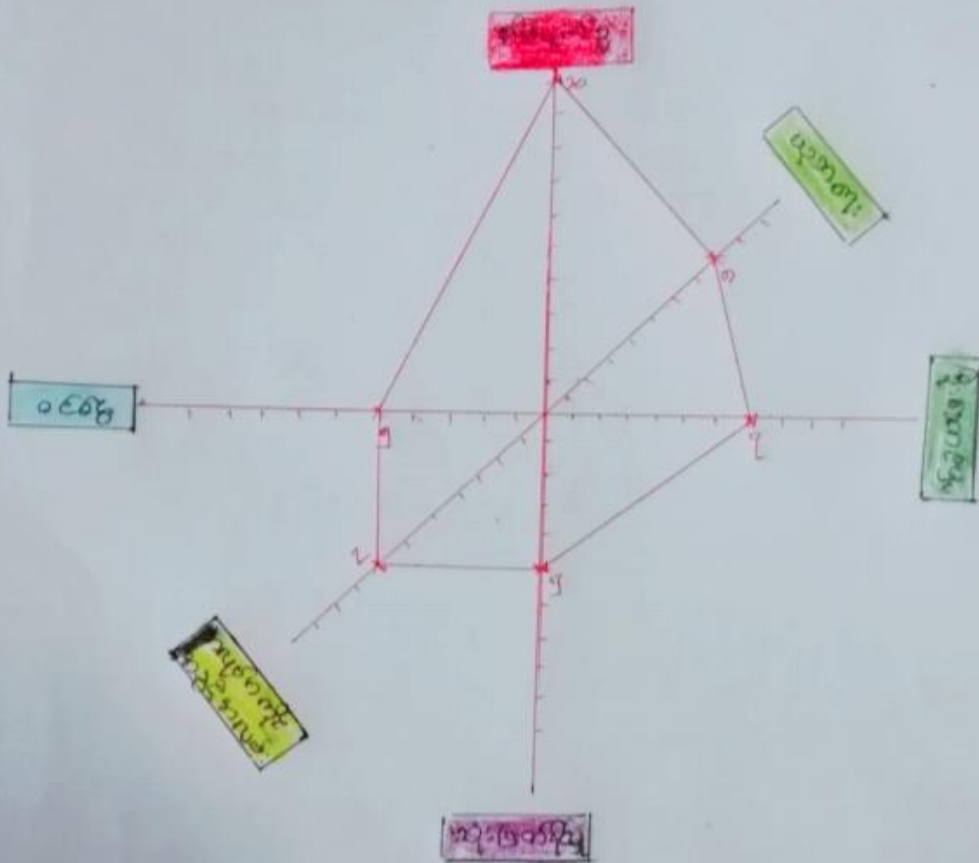

“ပင်ကုအိတ်သုံးသင်ခြင်း”
 ၇၈၅၆ - 25.6.2018.

(၆ + ၈) ကျေးဇူး - လှိုင်းပေး
 ပါဝင်သည့်အပူပိုင်း ၇ - 48

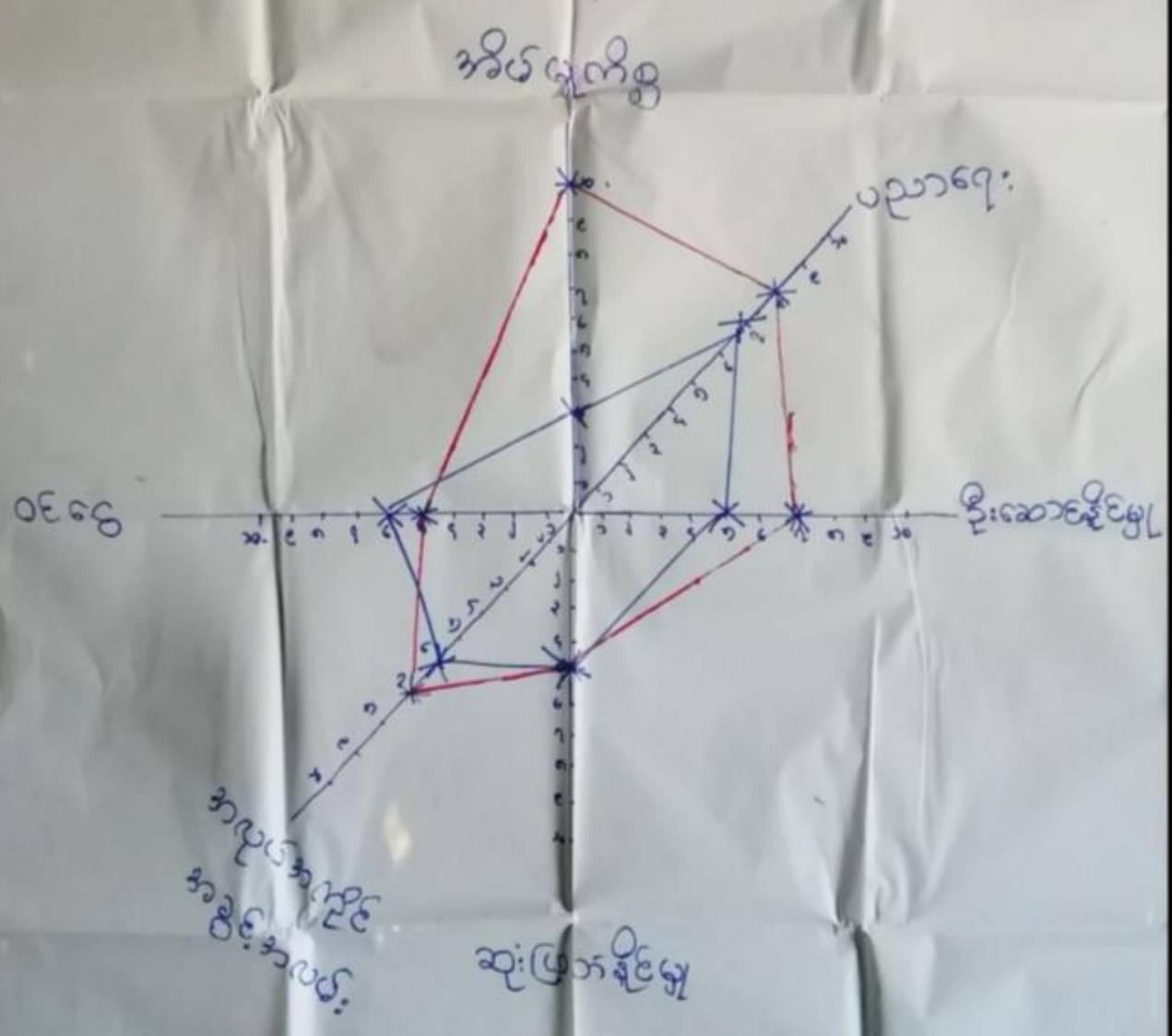

ပင်ကုအိမ်သုံးသပ်ခြင်း 'ဆွေးနွေးခြင်း' ဖွင့်သော် ပစ်ခြင်း

ဂျွန်စွဲ - 25. 6. 2018.

ကျေးဇူး - လှိုင်းပစေး

ပါဝင်သူဦးရေ - 48 ဦး

- * လှိုင်းပစေးကျေးဇူးတွင် အိမ် မှု ကိစ္စကို အမျိုးသမီးများ ပိုမိုလုပ်ကိုင်ရခြင်း ဟု ကျေးဇူးတင်စေရန် ဖြစ်သည်။
- * လှိုင်းပစေးကျေးဇူးတွင် မိန်းကလေးများ ကပို၍ ခိုပါအား ကောင်းစေရန် ပညာရေးတွင် ပိုမိုဆုံးဖြတ်ကြသည်။
- * လှိုင်းပစေးကျေးဇူးတွင် အမျိုးသားနှင့် အမျိုးသမီးအတူတူဆုံးဖြတ်ကြသည်။
- * ဝင်ငွေနှင့် အလုပ်အကိုင်အခွင့်အလမ်းတွင် အမျိုးသမီးနှင့် အမျိုးသား ဝေးကွာမှု သိပ်မရှိပါ။
- * လှိုင်းပစေးကျေးဇူးတွင် မိန်းကလေး ဦးရေ ပိုများစေရန် စောကြောင့် ဦးစောချိုင် မှု ပိုများရခြင်း ဖြစ်သည်။

၅။ အရင်းအမြစ်အသုံးချမှုပုံစံပြဇယား (Asset Mapping)

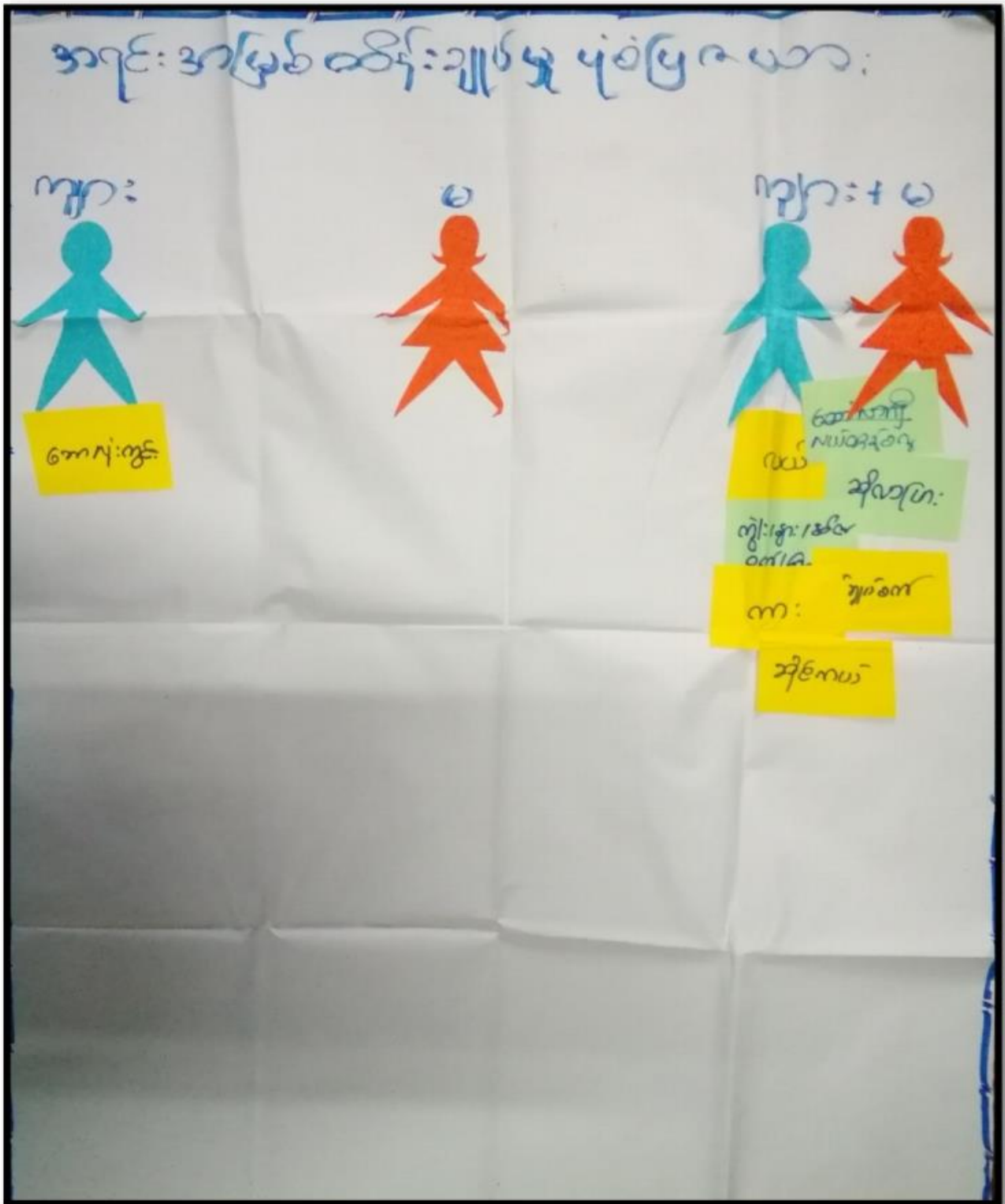

အရင်းအမြစ်ခွဲခြားပုံစံ ပုံစံပြုလေ့ကျင့်ခန်း

ကျား-မိန်းမ-လူငယ်-ပရား

ပါဝင်သူဦးရေ - ၂၄ ဦး

ကျား



ကျား

ကျား

မ



မ

ကျား + မ



ကျား

မ

ကျား

မ

“ပို၍ပို၍ပို၍ သန်းစစ်ခြင်း”

25.6.18

ဆွေးနွေးခြင်းနှင့်သန်းစစ်ခြင်း

လှိုင်းပစ်ခေးကျေးရွာ

ပါဝင်သူဦးရေ - ၂၄ ဦး

* လှိုင်းပစ်ခေးကျေးရွာတွင် ဘာလုံးကွက်၊ ဝယ်ယူမှုစက် တို့ကို အမျိုးအားများ အသုံးပြုကြသည်။

* အပျံချုပ်စက်ကို အမျိုးအစားများအာ အသုံးပြုကြသည်။

* ဝယ်ယူကား၊ ဆိုလာ၊ ဆိုင်ကယ်၊ ကျွဲ၊ နွား၊ ဆိတ်တို့ ကို အမျိုးအား အမျိုးအစား အသုံးအသုံးစွဲပြီး ဆိတ်ချုပ်ကြသည်။

၆။ အဖွဲ့အစည်းချိတ်ဆက်မှုပြဇယား (Veen Diagram)



ကျေးဇူးရှင်ချိတ်ဆက်ရေးစာအဖွဲ့အစည်းများ ကျေးဇူး ဖွင့်ပေး
 မြန်မာ့ - ၂၅. ၆. ၂၀၁၈ ပါမောက္ခချုပ်ကြီးကျေးဇူး - ၂၄ ဦး

ကျေးဇူးရှင်အဖွဲ့များ ကျေးဇူးရှင်အဖွဲ့များ

- | | |
|----------------------------|----------------------------------|
| ၁။ ကျောင်းကျောင်းများ | ၁။ အုပ်စုအုပ်စုချုပ်ရေးများအဖွဲ့ |
| ၂။ ဗဟိုဌာနများ | ၂။ ကျန်းမာရေးအဖွဲ့ |
| ၃။ လုံခြုံရေးအဖွဲ့ (အဖွဲ့) | ၃။ မြို့နယ်ရုံးစာရင်းအဖွဲ့ |
| ၄။ ကော်မရှင်အဖွဲ့များ | ၄။ လုံခြုံရေးအဖွဲ့ (ပြင်) |

“အဖွဲ့အစည်း ချိတ်ဆက်မှုပြု ပြောပုံစွာ: ရွေးခြင်း နှင့် ဆန်းစစ်ခြင်း”

ကျေးရွာ - လှိုင်းပခေး

၂၀၁၈ - 25. 6. 2018.

ပါဝင်သူဦးရေ - ၂၄ ဦး

- လှိုင်းပခေး ကျေးရွာတွင် ကျေးရွာအတွင်းအဖွဲ့ ဖြစ်သည်။ ကျောင်းကော်မတီ၊ ယူငယ်မောင်မယ်အဖွဲ့၊ ဂယဆယ်ရေးအဖွဲ့တို့သည် ကျေးရွာလူထုနှင့် ချိတ်ဆက်မှုအား ကောင်းမြို့ လုံခြုံရေးအဖွဲ့သည် ကျေးရွာလူထုနှင့် ချိတ်ဆက်မှုအားနည်းသည်။

- ကျေးရွာအဖြစ်အဖွဲ့ဖြစ်သည်။ အုပ်စုအုပ်ချုပ်ရေးများအဖွဲ့၊ ကျန်းမာရေးအဖွဲ့တို့သည် ကျေးရွာနှင့် ချိတ်ဆက်မှု အားကောင်းမြို့ မြို့နယ်၇စခန်းနှင့် လုံခြုံရေးအဖွဲ့တို့သည် ကျေးရွာလူထုနှင့် ချိတ်ဆက်မှု အားနည်းသည်။

၇။ ကော်မတီဝင်များရွေးချယ်ခြင်းနှင့် ကျေးရွာဖွံ့ဖြိုးရေးအစီအစဉ် ဆောင်ရွက်မှုမှတ်တမ်း



၈။ ကျေးရွာအချက်အလက်များ (PC 1)

ပုံစံ - ၈ - ၁ ကျေးရွာအခြေခံအချက်အလက်များ (Form PC 1)

လမ်းညွှန်ချက်၊ ကျေးရွာတစ်ရွာသို့ ပထမဆုံးပိတ်ဆက်စရီးသွားရောက်သောအခါ လူထုစည်းရုံးရေးမှူးသည် ကျေးရွာခေါင်းဆောင်များအား ကျေးရွာအချက်အလက်များကို မေတ္တာရပ်ခံ၍ တောင်းခံရသည်။ ဤအချက်အလက်များကို စီမံကိန်းပိတ်ဆက်အစည်းဝေးမတိုင်မီ တောင်းခံရမည်။ စီမံကိန်းပိတ်ဆက်အစည်းဝေးတွင် လူထုစည်းရုံးရေးမှူးသည် ဤအချက်အလက်များအား စစ်ဆေးပြီးမှန်ကန်အောင် ပြုလုပ်ရမည်။ ပြီးနောက်တွင် လူထုစည်းရုံးရေးမှူးမှ သတင်းအချက်အလက်ထဲသို့ Tablets မှ တဆင့် ဖြည့်သွင်းရမည်။

ကျေးရွာခေါင်းဆောင် အမည် ဦးကျော်	ကျေးရွာခေါင်းဆောင်၏ ဖုန်းနံပါတ်	လူထုစည်းရုံးရေးမှူး၏ အမည် ဒေါ်ခင်စန္ဒာလှိုင်
ပြည်နယ်၊ တိုင်းဒေသကြီး ကရင်	မြို့နယ် အင်းစိန်	ကျေးရွာအုပ်စု ကလေး
		ကျေးရွာ ရွှေစံပဒေ

က၊ လူဦးရေ

လူမျိုးစု	အိမ်ထောင်စုအရေအတွက်	ကိုးကွယ်သည့်ဘာသာ	အိမ်ထောင်စုအရေအတွက်
လူမျိုးစု (၁) - ကရင်	၄၆	ဘာသာ(၁) - ဗုဒ္ဓ	၄၆
လူမျိုးစု (၂) -----		ဘာသာ(၂) -----	
လူမျိုးစု (၃) -----		ဘာသာ(၃) -----	
လူမျိုးစုရော -----		ဘာသာရော -----	
အခြား			
	အရေအတွက်		
မသန်စွမ်းသူများ	၂၃		
သက်ကြီးရွယ်အိုများ (၆၅ နှစ် နှင့် အထက်)	၁၀		
စစ်ဘေးရှောင်	-		

	အမျိုးသား(အရေအတွက်)	အမျိုးသမီး(အရေအတွက်)	စုစုပေါင်းအရေအတွက်
လူဦးရေ			
လူမျိုးစု (၁) - <i>ကရင်</i>	၁၀၇	၂၅၈	၂၆၅
လူမျိုးစု (၂) -----			
လူမျိုးစု (၃) -----			
အခြား			
အိမ်ထောင်ဦးစီး	၃၅	၁၁	၄၆

(ခ) အခြေခံအဆောက်အအုံ အသုံးအဆောင်များ

စာသင်ကျောင်း	အမှတ် ခြံမပါ	ကျန်းမာရေး	အမှတ် ခြံမပါ	ဘာသာရေးအဆောက် အအုံများ	အမှတ် ခြံမပါ
အထက်တန်းကျောင်း	<input type="checkbox"/>	ဆေးရုံ	<input type="checkbox"/>	ဇေတီ	<input type="checkbox"/>
အလယ်တန်းကျောင်း	<input type="checkbox"/>	ကျန်းမာရေးဌာန	<input type="checkbox"/>	ဘုန်းကြီးကျောင်း	<input type="checkbox"/>
မူလတန်းကျောင်း	<input type="checkbox"/>	ကျန်းမာရေးဌာနခွဲ	<input type="checkbox"/>	ဟိန္ဒူဘုရားကျောင်း	<input type="checkbox"/>
ပုဂံကျောင်း	<input type="checkbox"/>	ဆေးပေးခန်း	<input type="checkbox"/>	ခရစ်ယာန်ကျောင်း	<input type="checkbox"/>
အခြား	<input type="checkbox"/>	အခြား	<input type="checkbox"/>	ငူ	<input type="checkbox"/>
				အခြား	<input type="checkbox"/>
မှတ်ချက်		မှတ်ချက်		မှတ်ချက်	

(ဂ) ကျွမ်းကျင်သူများမှတ်တမ်း (ကျေးရွာတွင်နေထိုင်သော သို့မဟုတ် တခြားရွာမှလာရောက်သောကျွမ်းကျင်သူများ)

(ခ) စာသင်ကျောင်း		(၂) ကျန်းမာရေး			(၃) လက်မှုပညာရှင်			
	ရွာတွင်နေထိုင်သူ	အခြားရွာမှလာသူ		ရွာတွင်နေထိုင်သူ	အခြားရွာမှလာသူ		ရွာတွင်နေထိုင်သူ	အခြားရွာမှလာသူ
မူလတန်းပြဆရာ/မ	<input checked="" type="checkbox"/>	<input type="checkbox"/>	ဆရာဝန်	<input type="checkbox"/>	<input type="checkbox"/>	လက်သမား	<input checked="" type="checkbox"/>	<input type="checkbox"/>
အထက်တန်းပြဆရာ/မ	<input type="checkbox"/>	<input type="checkbox"/>	လက်ထောက်ကျန်းမာရေးမှူး	<input type="checkbox"/>	<input type="checkbox"/>	ပန်းရံ	<input type="checkbox"/>	<input type="checkbox"/>
အလယ်တန်းပြဆရာ/မ	<input checked="" type="checkbox"/>	<input type="checkbox"/>	အမျိုးသမီးကျန်းမာရေးဆရာမ	<input type="checkbox"/>	<input type="checkbox"/>	လှုပ်စစ်ကျွမ်းကျင်၊ ဦးသမား	<input type="checkbox"/>	<input type="checkbox"/>
မူကြံဆရာ/မ	<input type="checkbox"/>	<input type="checkbox"/>	သားဖွားဆရာမ	<input type="checkbox"/>	<input type="checkbox"/>	ရေပိုက်သွယ်သူ	<input type="checkbox"/>	<input type="checkbox"/>
အခြား	<input type="checkbox"/>	<input type="checkbox"/>	ပြည်သူ့ကျန်းမာရေးလုပ်သား	<input type="checkbox"/>	<input type="checkbox"/>	စက်ပြင်ဆရာ	<input type="checkbox"/>	<input type="checkbox"/>
မှတ်ချက်				မှတ်ချက်				

(ဃ) ကျေးရွာသို့ ရောက်ရှိနိုင်သည့်လမ်းအခြေအနေ / ကျေးရွာတစ်ရွာသည် ၎င်း၏ကျေးရွာအုပ်စုနှင့် ဆက်သွယ်ထားသော လမ်းအခြေအနေ (အောက်ပါတို့ကိုပိုင်းပါ)

ကျောက်ကြမ်းလမ်း: ကတ္တရာလမ်း: ကွန်ကရစ်လမ်း: မော်တော်ဆိုင်ကယ်လမ်း:
 ကျောက်ခင်းလမ်း: မြေသားလမ်း: လူသွားလမ်း: အခြား: _____

(င) ကျေးရွာဖွံ့ဖြိုးမှုစီမံချက်

ပိုင်းပါ

- (၁) လူထုဝဟိုပြုစီမံကိန်းမစတင်မီ ဤကျေးရွာတွင်ကျေးရွာဖွံ့ဖြိုးမှု စီမံချက်ရှိခဲ့ပါသလား? ရှိပါသည်/မရှိပါ/မသိပါ
- (၂) ရှိခဲ့ပါလျှင် ဤစီမံချက်ကို မည်သည့် ခုနှစ်တွင်ပြင်ဆင်ခဲ့ပါသနည်း? နှစ်-----/မသိပါ
- (၃) ဤစီမံချက်ကို ဗြူနယ်မှအကူပြုခဲ့ပါသလား? ပြုခဲ့ပါသည်/မပြုခဲ့ပါ /မသိပါ

(၈) ခရီးအကွာအဝေး

(၁) ဤကျေးရွာ၏ ဝဟိုမှ ၎င်းကျေးရွာအုပ်စု၏ ဝဟိုအထိ ခရီးမိုင်မည်မျှ ကွာဝေးသနည်း? မိုင် ၄ / ဝဟိုပါ

(၂) ဤကျေးရွာမှ ၎င်းကျေးရွာအုပ်စု၏ ဝဟိုအထိ သွားလာရာတွင် ကြာမြင့်သည့် အချိန်

ခြောက်သွေ့ ရာသီတွင် ကြာချိန် ၂၀ မိနစ် ထော်လာရုံ/မော်တော်ဆိုင်ကယ်/ခြေလျင်/လား/မော်တော်ဘုတ်/

အခြား -----

မိုးရာသီတွင် ကြာချိန် ၃၀ မိနစ် ထော်လာရုံ/မော်တော်ဆိုင်ကယ်/ခြေလျင်/လား/မော်တော်ဘုတ်/

အခြား -----

(၉) ပတ်ဝန်းကျင်ဆိုင်ရာ သဘာဝဘေးအန္တရာယ်

ဤကျေးရွာတွင် ရေကြီးခြင်းကို သဘာဝဘေးအန္တရာယ်ကုရောက်မှုဖြင့် ရှိပါသလား။

မရှိပါ ရှိပါသည် ရှိလျှင် ဖော်ပြပါ နှစ်ရပ်ကြားတွင် နှစ်ကြိမ်

(၁၀) ကျေးရွာတွင် ဇွဲ၊ ဧည့်ထားသော အဖွဲ့အစည်းများ

လူထုဝဟိုပြုစီမံကိန်းမတိုင်မီ ဤကျေးရွာတွင် ကျေးရွာဖွံ့ဖြိုးရေးအတွက် အစိုးရ(သို့) ရွာသားများကိုယ်တိုင်(သို့) စီမံကိန်းတစ်ခုခုမှ ဇွဲ၊ ဧည့်ထားသည့် အဖွဲ့အစည်းများ ရှိပါသလား။

(၁) -----

(၂) -----

(၁၁) အထွေထွေအုပ်ချုပ်ရေး ဦးစီးဌာန (GAD) မှ မှတ်တမ်းတင်ထားခြင်း

ဤကျေးရွာသည် အထွေထွေအုပ်ချုပ်ရေး ဦးစီးဌာန (GAD) မှ မှတ်တမ်းတင်ထားမှု ရှိပါသလား။

မရှိပါ ရှိပါသည်

ကျေးရွာခေါင်းဆောင်

အမည် ဦးစောဇွဲ

လက်မှတ် (၅၆) ဇူလိုင် ၄.၆.၂၀၂၀

လူထုစည်းရုံးရေးမှူး

အမည် ဒေါ်စောစောလွင်

လက်မှတ် (၅၇) ဇူလိုင် ၄.၆.၂၀၂၀

၉။ စီမံကိန်းစက်ဝန်းအချိန်ဇယား(PC 2)

၃၀ - ၀၂ - စီမံကိန်းစက်ဝန်းအချိန်ဇယား (PC 2)

လမ်းညွှန်ချက်သက်ဆိုင်ရာအရည်အချင်းများ၊ လက်ထောက်အညွှန်းများ၊ စီမံကိန်းစက်ဝန်းအချိန်ဇယားနှင့် ဆက်စပ်ဆောင်ရွက်ရန် ဖော်ပြချက်များနှင့် ဆက်စပ်ဆောင်ရွက်ရန် ဖော်ပြချက်များ

စီမံကိန်းစက်ဝန်းအချိန်ဇယားအတွက် အမည် - ပြင်ဆင်ရေး

၀၄.၆ ၂၀၂၀.၁၀.၂၀ စီမံကိန်းစက်ဝန်းအချိန်ဇယား စက်ဝန်း(၀) စက်ဝန်း(၂) စက်ဝန်း(၃) စက်ဝန်း(၄)

ပြင်ဆင်/တိုင်း ကုမ္ပဏီ ပြင်ဆင် ရရှိရမည့် စက်ဝန်း မူရင်း ပြင်ဆင်

စီမံကိန်းစက်ဝန်းအချိန်ဇယား	၀၄.၆		အညွှန်းစာရင်းအောက်ဆောင်ရွက်ရမည့်အချိန်					
	စီမံကိန်းစက်ဝန်း	ပြင်ဆင်ရမည့်အချိန်	အချိန်	အချိန်	အချိန်	ရရှိရမည့်အချိန်	စီမံကိန်းစက်ဝန်း	စီမံကိန်းစက်ဝန်း
၀၁။ စီမံကိန်းစက်ဝန်း စီမံကိန်းစက်ဝန်းအချိန်ဇယား	၂၀၂၀.၁၀.၂၀	၂၀၂၀.၁၀.၂၀	၂၀	၂၀	၄၀	၂၀	၂၀	၄၀
၀၂။ စီမံကိန်းစက်ဝန်း စီမံကိန်းစက်ဝန်းအချိန်ဇယား	၂၀၂၀.၁၀.၂၀	၂၀၂၀.၁၀.၂၀	၂၀	၂၀	၄၀	၂၀	၂၀	၄၀
၀၃။ စီမံကိန်းစက်ဝန်း စီမံကိန်းစက်ဝန်းအချိန်ဇယား								
၀၄။ စီမံကိန်းစက်ဝန်း စီမံကိန်းစက်ဝန်းအချိန်ဇယား								
၀၅။ စီမံကိန်းစက်ဝန်း စီမံကိန်းစက်ဝန်းအချိန်ဇယား								

၁။ လူထုလိပ်စာနံပါတ် (၄) နှစ်အတွက် အတိုးပင်သော ဦးစားရေး ဖွံ့ဖြိုးတိုးတက်မှု လုပ်ငန်း အစီအစဉ်များအားဖော်ပြပါ။

ဦးစားရေး အဆင့် သတ်မှတ်ချက်	ကော့ရှင်အတွက် ဦးစားရေး ဖွံ့ဖြိုးတိုးတက်မှု လုပ်ငန်းစဉ်များ	အဆိုပြုသူ (အမျိုးသားများ/ အမျိုးသမီးများ/အမျိုးသား + အမျိုးသမီး သမီး)	အခန်းကဏ္ဍ	ခန့်မှန်း တန်ဖိုး ဝန်ရင်	အတိုးပင်သော နှစ်အရေအတွက်		
					၂၀၂၁	၂၀	၂၀၂၄
၁	ကျွန်ုပ်တို့ ၁၂ နယ် (၁၂၀၀၀၀ x ၁၂' x ၆")	၈၇ + ၂၀	လမ်းပန်းဆက်သွယ်ရေး	118,200,000	107	158	265
၂	ရေပေးစနစ် (၁၀ တွင်)	၈၇ + ၂၀	ဓာတ်အား	10,000,000	107	158	265
၃	လျှပ်စစ်စနစ်	၈၇ + ၂၀	ဓာတ်အား	3,500,000	107	158	265
၄	တံထုတ်စနစ်	၈၇	လမ်းပန်းဆက်သွယ်ရေး	5,000,000	107	158	265
၅							

၁။ လူထုလိပ်စာနံပါတ် (၄) နှစ်အတွက် အတိုးပင်သော ဦးစားရေး ဖွံ့ဖြိုးတိုးတက်မှု လုပ်ငန်း အစီအစဉ်များအားဖော်ပြပါ။

အဆင့်	ကော့ရှင်အတွက် ဦးစားရေး ဖွံ့ဖြိုး တိုးတက်မှု လုပ်ငန်းစဉ်များ	အဆိုပြုသူ (အမျိုးသားများ/ အမျိုးသမီးများ/အမျိုးသား + အမျိုးသမီး)	အခန်းကဏ္ဍ
၁	လျှပ်စစ်စနစ်	၈၇ + ၂၀	ဓာတ်အား
၂	ရေပေးစနစ်	၈၇	ဓာတ်အား
၃			
၄			
၅			

မေးခွန်းအတိုင်း ကော့ရှင်အတွက် အတိုးပင်သော ဖွံ့ဖြိုးတိုးတက်မှု အစီအစဉ်များ

အမည် _____ လက်မှတ် _____ ခန့် ၂၀၂၁.၆.၂၀

၁၁။ အစည်းဝေးမှတ်တမ်းများ

အစည်းအဝေးမှတ်တမ်း

ကျေးရွာအမည် - နှိုင်းပေးရွာ

အရိပ်/နေ့ရက်- ၂၆. ၆. ၂၀၁၈.

ကျေးရွာအုပ်စုအမည်- ကဇို

နေရာ - ဦးတာပုံးရွာ၊ ကရင်

အစည်းအဝေးပြုလုပ်ခြင်းအကြောင်းအရာ ...အထူးအကြီးကျေးရွာစခန်းကစား

ဆွေးနွေးချက်နှင့် ဆုံးဖြတ်ချက်

လူထုမဟုတ်သူ ဦးကန်အောင် ပထမကြိမ် စခန်းကစားကဏ္ဍ ၃၄၀ (၉:၀၀) နှင့်
 နှိုင်းပေး ကျေးရွာစခန်း ဦးတာပုံးရွာစခန်းတွင် ပြုလုပ်ပါသည်။ ပထမဦးစွာ ဦး
 ကန်အောင်၊ ဝန်ထမ်းများမှ စခန်းကစားကဏ္ဍများ စာရင်းကို စောစောပြုလုပ်ပါသည်။
 စာရင်းဆောင်ရွက်ချက် " ကျေးရွာကဏ္ဍများမှ စခန်းကစားစေကြောင်းပြု
 စခန်းကစားကို ဖွင့်လှစ်နိုင်ပါသည်။
 အစီအစဉ်(၁) " " ဦးကန်အောင်၊ ဝန်ထမ်းများမှ မိမိကိုယ်ကို မိတ်ဆက်ကြပြီး
 လူထုမဟုတ်သူ ဦးကန်အောင် မိတ်ဆက်(၁၅) ချက်ကိုလည်း
 ကောင်း ဦးကန်အောင်၏ စာရင်း ပြင်ဆင် နှင့်အဆင့်(၁၄)
 ဆင့်တိုးပေး နှစ်စဉ်လည်းပတ်ပုံကိုလည်းကောင်း၊ ဦးကန်အောင်တွင်
 စာမိကတတ်ကျွမ်းမှုများ စာကြောင်းနှင့် လုပ်ဆောင်မှုနှင့်
 တာဝန်နှင့်ဝတ္တရားများကိုလည်းကောင်း ကျေးရွာလူထု
 စားနပ်ရိက္ခာလုပ်ဆောင်ပေးပါကောင်း စာစာစိတ်ရှင်းပြစေ

ပါသည်။

အစီအစဉ်(၁)

• စတုရန်းပုံအဖြစ် စွဲချုပ်ရန်ကောက် စတုရန်းပုံအဖြစ်
ခံယူပေးရန်အတွက်ကို ဖြစ်ပေါ်ပြီး ကျေးဇူးတင်ပေးမှု ကျား (၁)
နီး ၀ (၁) နီးကို ကတင်ပြုစုပြီး ရင်းတို့မှ လျှို့ဝှက်ပေးပေး
ခြင်း ကျား (၁) နီးကို ကတင်ပြု စွဲချုပ်ကြပါသည်။

အစီအစဉ်(၂)

• လူမှုဆင်းရဲခြင်းကို စုပုံ (၂) နီးပြီး လူမှုဆင်းရဲမှု (၂) နီး
၏ ရည်ရွယ်ချက်ကို ဖြစ်ပေါ်စေ ကျေးဇူးတင်ပေးမှုနှင့် လူမှုဆင်းရဲ
မှုကို ဆွေးနွေးလုပ်ဆောင်ကြပါသည်။ ဆိုဆင်းရဲမှုများကို
ဖြိုခွဲရန်အတွက် ကျွန်ုပ်တို့၏ ကိုယ်ပိုင်လုပ်ငန်းကို
စွဲချုပ်ကြပါသည်။

အပိုင်ဆောင်ရွက်မှုများ

• တစ်ကျိပ်အဖြစ် ပျားမှ အချိုးအမျိုးမျိုး တက်ကျော်ပါ
ဝင်ဆွေးနွေး စေကြစေ ကျေးဇူးတင်ပေးမှုများကို ကျေးဇူး
တင်ကြောင်း ဖြစ်ပေါ်စေ နှစ်ပတ်ပတ် နှစ်ပတ်ပတ် စေ
ကိုလည်း တက်ကျော်ပါ ဝင်ပေးရန် ချီးကျူးပြီး ပထမက
ကြိမ်စေရင်းကတင်ကို (၃:၄၅) တွင်ကောင်မြင်စွာ ဖော်
ခံပါ လိုက်ကြပါသည်။

မှတ်တမ်းပြုစုသူ - အမည် - ဇော်နွယ်နွယ်မာ် လက်မှတ်- မှ

နေ့ရက်- ၂၆.၆.၂၀၁၈.

အတည်ပြုသူ - အမည် - ဒေါ်မမနှင့် ချို လက်မှတ်- မှ
နီး ဆာဖြင့် မြင့်
(စီ/စတုရန်းပုံ)

နေ့ရက်- ၂၆.၆.၂၀၁၈.

၁၃။ ကဏ္ဍအလိုက်ဦးစားပေးဖွံ့ဖြိုးရေးလုပ်ငန်းစဉ်များ

ဦးစီးဌာန	စဉ်	လုပ်ငန်းအမျိုးအစား	အဆိုပြုသူ (အမှန်ခြစ်ရန်)			ခုနှစ်	ထောက်ပံ့မည့်အဖွဲ့အစည်း (သို့) ဌာန	မှတ်ချက်
			ကျား	မ	ကျား+မ			
အခြေခံအဆောက်အအုံကဏ္ဍ (လမ်း/တံတား/ရေရရှိရေး/မီးလင်းရေး)	၁	ကွန်ကရစ်လမ်းခင်းခြင်း			က+မ	၂၀၂၀	CDD,DRD	
	၂	လှိုင်းပခေး-လှိုင်းနွဲ့ရွာချင်းဆက်ကွန်ကရစ်လမ်း			က+မ	၂၀၂၀	CDD,DRD	
	၃	တံတားတစ်စင်း			က+မ	၂၀၂၀	CDD,DRD	
	၄	အဝီစိတွင်း(၁)တွင်း			က+မ	၂၀၂၀	CDD,DRD	
	၅	လျှပ်စစ်မီးလင်းရေး			က+မ	၂၀၂၀	CDD,DRD	
လူမှုစီးပွားရေးကဏ္ဍ (ပညာရေး/ကျန်းမာရေးနှင့်ဆိုင်သော အဆောက်အအုံများနှင့် အခြားလိုအပ်ချက်များ)	၁							
	၂							
	၃							
	၄							
	၅							
သက်မွေးဝမ်းကြောင်းကဏ္ဍ (စိုက်ပျိုးရေး၊ မေ့မိခြင်းနှင့်ဆိုင်သော အဆောက်အအုံများနှင့် အခြားလိုအပ်ချက်များ)	၁							
	၂							
	၃							
	၄							
	၅							
သဘာဝဘေးအန္တရာယ်လျော့ပါးရေး ကဏ္ဍ	၁							
	၂							
	၃							
	၄							
	၅							
အခြားကဏ္ဍ (ဌာနဆိုင်ရာများသို့ လွှဲပြောင်းနိုင်ခြင်းနှင့် အကောင်အထည်ဖော်ဆောင်ရွက်ပေးနိုင်ခြင်း)	၁							
	၂							
	၃							
	၄							
	၅							

