



ပြည်ထောင်စုမြန်မာနိုင်ငံတော်အစိုးရ
 စိုက်ပျိုးရေး၊ မွေးမြူရေးနှင့် ဆည်မြောင်းဝန်ကြီးဌာ
 ကျေးလက်ဒေသဖွံ့ဖြိုးတိုးတက်ရေးဦးစီးဌာန

National Community Driven Development Project
 လူထုဖွံ့ဖြိုးမှုစီမံကိန်း၊ လှိုင်းဘွဲ့မြို့နယ်

ကျေးရွာဖွံ့ဖြိုးရေးအစီအစဉ်



ကဗိုကျေးရွာအုပ်စု
 လှိုင်းနွဲ့ကျေးရွာ

လှိုင်းဘွဲ့မြို့နယ်၊ ကရင်ပြည်နယ်
 ၂၀၂၀ ခုနှစ်

မာတိကာ

<u>စဉ်</u>	<u>အကြောင်းအရာ</u>	<u>စာမျက်နှာ</u>
၁။	လှိုင်းဘွဲ့မြို့နယ်အခြေပြမြေပုံ	၁
၂။	ကျေးရွာမြေပုံ (တည်နေရာ)	၂
၃။	အုပ်စုတွင်ပါဝင်သော ကျေးရွာများစာရင်း	၃
၄။	ကျေးရွာအခြေခံအချက်အလက်များ (ကျေးရွာသမိုင်းကြောင်း)	၄
၅။	လူထုပူးပေါင်းပါဝင်သော လူမှုဆန်းစစ်ခြင်းနှင့် အကဲဖြတ်ခြင်း လုပ်ငန်းစဉ် (PSA/PRA) အကျဉ်းချုပ်ဇယား	၆
၆။	ကျေးရွာဖွံ့ဖြိုးရေးအစီအစဉ်အတွက်အသုံးပြုခဲ့သော PRA tools တစ်ခုချင်းစီအတွက် သုံးသတ်ချက်များ	
	၁။ ကျေးရွာလူမှုရေးနှင့်အရင်းအမြစ်ပြမြေပုံ (Social Map)	၇
	၂။ ရာသီခွင်ပြပြကွဲဒီဇိုင်း (Seasonal Cleander)	၉
	၃။ ဥစ္စာနေကြွယ်ဝမှုပြဇယား (Wealth Ranking)	၁၁
	၄။ ကျား၊မ ပင့်ကူအိမ်သုံးသပ်ခြင်း (Cob Web)	၁၃
	၅။ အရင်းအမြစ်အသုံးချမှုပုံစံပြဇယား (Asset Mapping)	၁၅
	၆။ အဖွဲ့အစည်းချိတ်ဆက်မှုပြဇယား (Veen Diagram).....	၁၈
၇။	ကော်မတီဝင်များရွေးချယ်ခြင်းနှင့် ကျေးရွာဖွံ့ဖြိုးရေးအစီအစဉ် ဆောင်ရွက်မှုမှတ်တမ်း	၂၁
၈။	ကျေးရွာအချက်အလက်များ (PC 1)	၂၂
၉။	စီမံကိန်းစက်ဝန်းအချိန်ဇယား (PC 2)	၂၆
၁၀။	ကျေးရွာဖွံ့ဖြိုးရေးဦးစားပေးအစီအစဉ် (PC 3)	၂၇
၁၁။	အစည်းဝေးမှတ်တမ်းများ	၃၁
၁၂။	ကဏ္ဍအလိုက်ဦးစားပေးဖွံ့ဖြိုးရေးလုပ်ငန်းစဉ်များ	၃၃

၁။ လိုင်းဘွဲ့မြို့နယ်အခြေပြမြေပုံ

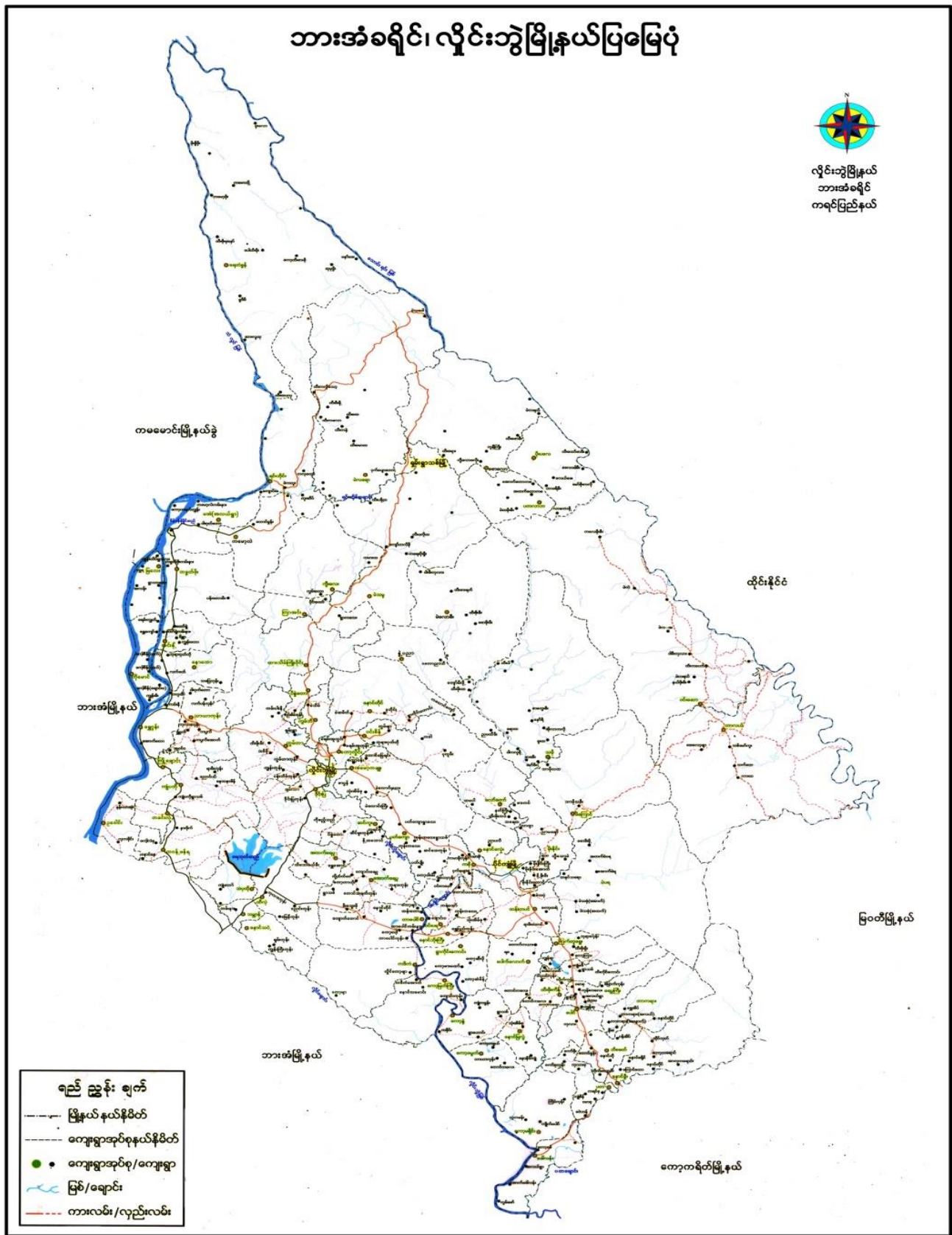

၂။ ကျေးရွာမြေပုံ (တည်နေရာ)

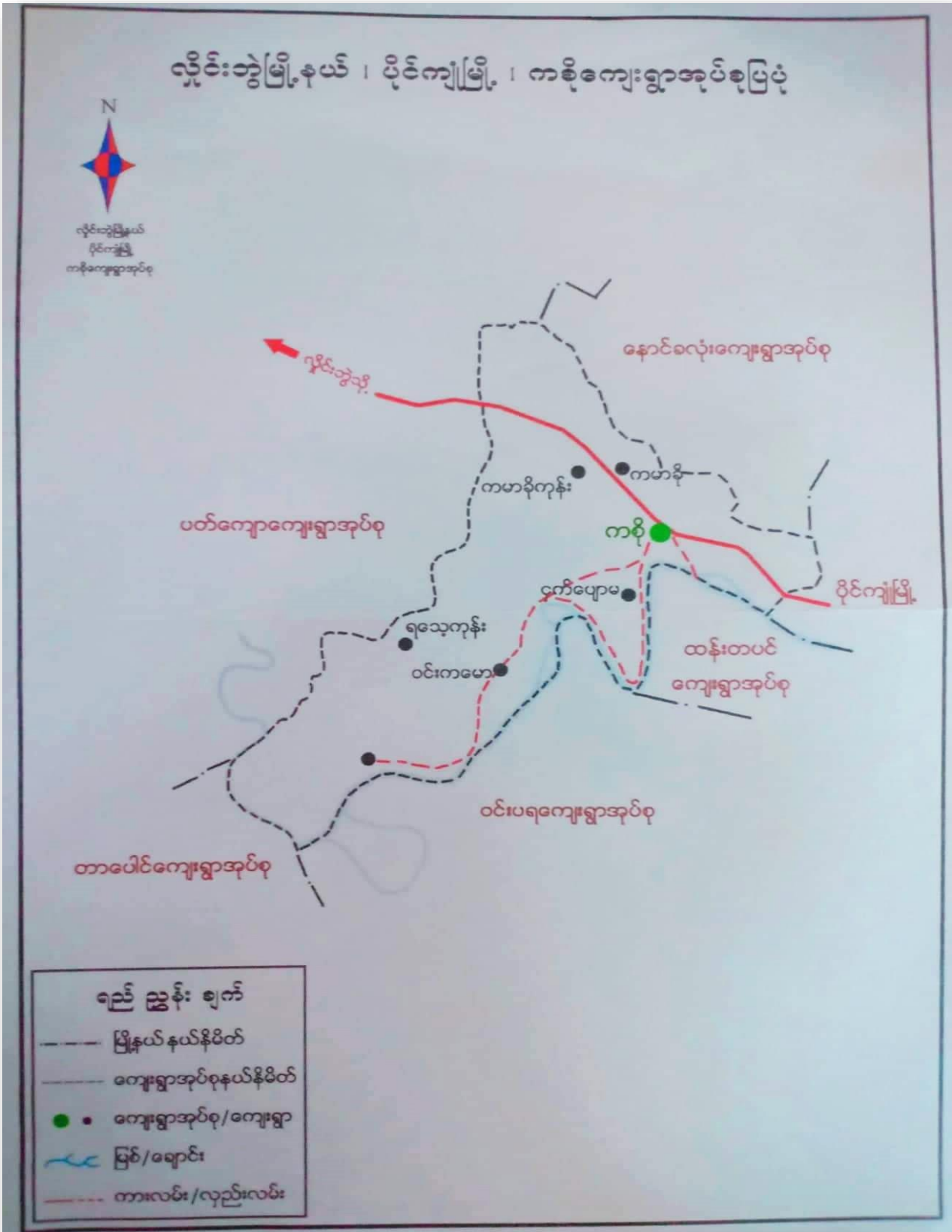

၃။ အုပ်စုတွင်ပါဝင်သော ကျေးရွာများစာရင်း

၁။ကစို

၂။ကမားခို

၃။ကမားခိုကုန်း

၄။ရသေ့ကုန်း

၅။ဝင်းကမော့

၆။ငှက်ပျောတော

၇။ယာမွတ်ပါယ်

၈။မောင်အွာကုန်း

၉။ကိုမောင်ဖုဝါး

၁၀။လှိုင်းပခေး

၁၂။လှိုင်းနဲ့

လှိုင်းခွဲကျေးရွာ သမိုင်းကြောင်း

လှိုင်းခွဲကျေးရွာသည် လှိုင်းခွဲမြို့နယ် အရှေ့ဘက် ၁၆ မိုင်အကွာ၊ ပိုင်ကျိုမြို့နယ်၏ အနောက် ကပ်အုပ်စုတွင်တည်ရှိပါသည်။ လှိုင်းခွဲကျေးရွာတွင် အိမ်ထောင်စု (၆၅) ခုရှိပြီး လူဦးရေ (၃၀၀) ကျော် ရေထိုင်ပျက်ရှိပါသည်။ မိုးကရင်လူမျိုးများ ရေထိုင်ကြပြီး မုန့်အာသာကို ကိုးကွပ်ပင်ပင်ကြည်ကြပါသည်။

လှိုင်းခွဲကျေးရွာသည် မိုးကရင်အာသာကားဖြင့် (လှံနွယ်) ဖြစ်ပြီး အပေါ်ပတ်မှာ "ကျောက်ဖွဲ့" ဖြစ်ပါသည်။ လှံနွယ် (ကျောက်ဖွဲ့) ဟုခေါ်ရခြင်းမှာ မာခင်က ရွာဦးဘက် အင်းဝမ်းတောင် ရေတွင်းတူးရာမှ တွေ့ရှိလာစေ့ကျောက်အုံးများသည် မိုးခါးနှင့်တူစွာကြောင့် ၎င်းကိုအစွဲပြုပြီး ကျောက်ဖွဲ့ မိုးကရင်အာသာဖြင့် "လှံနွယ်" ဟုခေါ်ဆိုရခြင်းဖြစ်ပါသည်။ မာခင်အချိန်တွင် "လှံနွယ်" ဟုခေါ်ရာမှ ဖြန့်အာသာရေအာသာကားကြောင့် "လှိုင်းခွဲ" ဟုခေါ်ဆိုကြခြင်းဖြစ်ပါသည်။

မာခင်က လှိုင်းခွဲကျေးရွာလမ်းမှာ ချုံနွယ် ၁၀၀ ပင်တို့နှင့်ဖြည့်စေပြီး သွားလာရအလွန်ကပ်ပါသည်။ အချိန်ကြာလာသည်နှင့်အမျှ ကျေးရွာလူထုများ ခုခေါင်း၍ မာခင်၊ ချုံနွယ်များကို ဂုဏ်ထူးဖြင့် ဖြေဆို၍ ပိုမိုကောင်းမွန်စေအောင်ဆင်ခြင်ပါသည်။ ဤသို့လှိုင်းခွဲကျေးရွာသည် ချောင်းစားနားထိုင်တည်ရှိလာကြောင်း နှစ်စဉ် နှစ်တိုင်း ရှေ့ကြီး၊ ရေလျှံမှုများ ဖြစ်၍ ထိုမြေဘာလမ်းပျက်စီး၍ သွားလာရ အခက်အခဲရှိပါသည်။ ဤသို့မာခင်ကနှင့် နှိုင်းယှဉ်လျှင် မာခင်လမ်းပန်းအကပ်အနပ်ပေးသည် မာခင်ကထက် ပိုမိုကောင်းမွန်လာပါသည်။

မာခင်က လှိုင်းခွဲကျေးရွာတွင် စာမေးကျောင်း မရှိလာကြောင်း ထီးကစော၊ ထီးစလ ကျောင်းများသို့ သက်ခံစွာသွားရောက်၍ ယူဘာဝင်ကြားခဲ့ရပါသည်။ အချိန်ကြာလာသည်နှင့်အမျှ ရွာသူ၊ ရွာသားတို့သည် ကိုပင်တူကိုပင်စကျောင်းတစ်ကျောင်းကို တည်ဆောက်ခဲ့ပါသည်။ မာခင်အစတွင်မူ ကွန်ကရစ်၊ အုပ်ချုပ် မူလတန်းကျောင်း အဖြစ် တည်ဆောက်နိုင်ခဲ့ပြီးဖြစ်ပါသည်။

လှိုင်းခွဲကျေးရွာသည် စစ်ဘေးဒဏ်ကိုလည်း ကြုံတွေ့ခံစားခဲ့ရပါသည်။ စစ်ဘေးကြောင့် လယ်ယာလုပ်ငန်း၊ မွေးမြူရေးလုပ်ငန်းများကို ကောင်းမွန်စွာမလုပ်နိုင်ခဲ့ဘဲ အာဟာရအခက် ဖြစ်ခဲ့ရပါသည်။ စစ်ဘေးဒဏ်များကို ကြုံတွေ့

၅။ လူထုပူးပေါင်းပါဝင်သော လူမှုဆန်းစစ်ခြင်းနှင့် အကဲဖြတ်ခြင်းလုပ်ငန်းစဉ် အကျဉ်းချုပ်ဇယား

လူထု ဗဟိုပြု စီမံကိန်း
လူမှုဆန်းစစ်ချက် (PRA) နှင့် သက်ဆိုင်သော အချက်အလက်များ

ကျေးဇူးတင်ပေးရန် ဖြစ်စေရန်
ကျေးဇူးတင်ပေးရန် ကန့်

စဉ်	ဆွေးနွေးခွဲ စာချက်စွဲ	အကြောင်းအရာများ	ဆွေးနွေးဆောင်ရွက်မှုအား သူများ ဝါဒကိစ္စ		ပါဝင်သူ သူ၏ အတွက်
			လူဦး ရေ	မ	
၁။	၁၃.၆.၁၉	လူမှုအရင်းအမြစ် ဖြစ်ပေါ် ဆန်းစစ်ချက်များ	၃၈	၃၈	၅၆
၂။	၁၃.၆.၁၉	ဒီဇိုင်းကြွယ်ဝမှု အဆင့်မြှင့်တင် ခြင်း နှင့် ဆန်းစစ်ချက်များ	၃၈	၃၈	၅၆
၃။	၁၃.၆.၁၉	ကျေးဇူးတင်ပေးရန် အဖွဲ့နှင့် ပိုင်ဆိုင်သူ နှင့် စီမံခန့်ခွဲမှု အပေါ် သုံးသပ်ခြင်း ဆန်းစစ်ချက်များ	၃၈	၃၈	၅၆
၄။	၁၃.၆.၁၉	ဥပဒေနှင့် ပြုပြင်ဆင်ခြင်ရေးအဖွဲ့ ဆန်းစစ်ချက်များ	၃၈	၃၈	၅၆
၅။	၁၃.၆.၁၉	ပရိုဂရမ်၏ သုံးသပ်ခြင်း ဆန်းစစ်ချက်များ	၃၈	၃၈	၅၆
၆။	၁၃.၆.၁၉	ပရိုဂရမ် ကျေးဇူးတင်ပေးရန် အဆင့်မြှင့်တင်မှု အဖွဲ့ ဆန်းစစ်ချက်များ	၃၈	၃၈	၅၆

ပျော့ရွာ ရေ အရင်းအမြစ်ပြ ထိခံပုံ

ဆွေးနွေးခြင်းနှင့် ဆန်းစစ်ခြင်း

ပျော့ရွာ အုပ်စု _____ ကို ပျော့ရွာ _____ ညွှန်ကြားရေးမှူးရုံး ၂၃.၆.၂၀၁၄

- ညွှန်ကြားရေးမှူးရုံးတွင်လက်ထပ် စီမံကိန်း၊ ရေအရင်းအမြစ် အာဇီဝ ထားဖြင့် လုပ်ဆောင် ဖြစ်သည်။
- ရေစုစုစီ တွင် ထောက်ပံ့ပေးခြင်း ဖြစ်သည်။
- ပျော့ရွာ တွင် အစီအစဉ်များ ပြုလုပ်သည် - ဆိုက် (၈၀ မီတာ) အတွင်း ရေသိုက်၊ ရေစက်ရုံများ၊ အခြား တွင် ရေသိုက်၊ ရေစက်ရုံများ ပြုလုပ်ခြင်း။
- ညွှန်ကြားရေးမှူးရုံး၏ အစီအစဉ်များကို လက်ထပ် အကောင်အထည်ဖော် ပြုလုပ်ခြင်း ဖြစ်သည်။
- ရေစုစုစီ တွင် လက်ထပ် ရေအရင်းအမြစ် အာဇီဝ ထားဖြင့် ထောက်ပံ့ပေးခြင်း အခက်အခဲများ ဖြစ်သည်။

ပူးပေါင်းပါဝင်ဆွေးနွေးသူ - ဂျား (၃၈) ၊ မ (၃၈)

၂။ ရာသီခွင်ပြုပြင်ကွဲဒီနီ (Seasonal Cleander)

၇က်စွဲ - 12.6.2019
 ကျေးဇူး - ဇွဲဇွဲ

ရာသီခွင်ပြုပြင်ကွဲဒီနီ

ပါဝင်သူဦးရေ
 ၈ (၂၈) ၀ (၂၈)

အကြောင်းအရာ	တန်ခူး	ဇူလိုင်	ဇူလိုင်	ဇူလိုင်	ဇူလိုင်	ဇူလိုင်	ဇူလိုင်	ဇူလိုင်	ဇူလိုင်	ဇူလိုင်	ဇူလိုင်	ဇူလိုင်
ရာသီဥတု												
လယ်												
ပဲ (နှမ်း) ကိုဇွဲ												
ပွဲတော်		မင်္ဂလာပွဲ		ဝါဆိုပွဲ	ကရင်ကရင်ပွဲ			မာန်ပွဲ				
အားလပ်ရက်	-	-			-			-	-			
ကျေကြီးမှု				-	-							

ရာသီခွင်ဖြင့် ဗြဟ္မဒိန်

ဆွေးနွေးခြင်းနှင့် ဆန်းစစ်ခြင်း

ကျေးဇူးတင်စွာ ကဗျာ ကျေးဇူး လှိုင် ရက်စွဲ ၁၂.၆.၁၉

- လှိုင်၊ နှစ်၊ ကျေးဇူးတင် တန်ခူး၊ ကဆုန်၊ ကဗျာ၊ ကတိ၊ ဇာတ်၊ လူ၊ ကျေးဇူးတင် တန်ခူး ပူဇော်၊ နှစ်၊ ကဗျာ၊ ကတိ၊ ဇာတ်၊ လူ၊ ကျေးဇူးတင် တန်ခူး ပူဇော်၊ နှစ်၊ ကဗျာ၊ ကတိ၊ ဇာတ်၊ လူ၊ ကျေးဇူးတင် တန်ခူး ပူဇော်။
- လှိုင်၊ နှစ်၊ ကျေးဇူးတင် တန်ခူး၊ ကဆုန်၊ ကဗျာ၊ ကတိ၊ ဇာတ်၊ လူ၊ ကျေးဇူးတင် တန်ခူး ပူဇော်၊ နှစ်၊ ကဗျာ၊ ကတိ၊ ဇာတ်၊ လူ၊ ကျေးဇူးတင် တန်ခူး ပူဇော်။
- နှစ်၊ ကဗျာ၊ ကတိ၊ ဇာတ်၊ လူ၊ ကျေးဇူးတင် တန်ခူး ပူဇော်၊ နှစ်၊ ကဗျာ၊ ကတိ၊ ဇာတ်၊ လူ၊ ကျေးဇူးတင် တန်ခူး ပူဇော်။
- ကဆုန်၊ ကဗျာ၊ ကတိ၊ ဇာတ်၊ လူ၊ ကျေးဇူးတင် တန်ခူး ပူဇော်၊ နှစ်၊ ကဗျာ၊ ကတိ၊ ဇာတ်၊ လူ၊ ကျေးဇူးတင် တန်ခူး ပူဇော်။

ရာသီခွင်ဖြင့် ဗြဟ္မဒိန် - ၈၂ (၈၂)

၃။ ဥစ္စာရေးကြွယ်ဝမှုပြဇယား (Wealth Ranking)

ဥစ္စာရေးကြွယ်ဝမှု ပြဇယား

ကျေးရွာ - ညိုင်းနွဲ့

နေ့စွဲ - ၁၇.၆.၁၉

အဆင့်	သတ်မှတ်ချက်	အိမ်ထောင် စု	ရာခိုင်နှုန်း
အဆင့်မြေသော အုပ်စု	ချစ်ထောင်အိမ်၊ အောက်ခြေအုတ်၊ တိုက်ပု၊ လယ် (၉၈၀)၊ ကား၊ လယ်ထွန်ခက်၊ နွဲ့၊ စား	၁၀	၁၂%
အလယ်အလတ် အုပ်စု	ချစ်ထောင်အိမ်၊ လယ် (၃၈၀)၊ ဆိုင်ကယ်၊	၄၈	၅၈%
အဆင့်မမြေ သောအုပ်စု	ဝါးအိမ်၊ သစ်အိမ်၊ မက်ဖိုးအိမ်၊ ကျဘမ်း၊	၂၅	၃၀%
	စုစုပေါင်း	၈၃	၁၀၀%

ပါဝင်ဆွေးနွေးသူ ၈ - ၇၈ မ - ၇၈

ပင့်ကူအိမ်သုံးသပ်ခြင်း

ကျေးဇူး - နှိုင်းနွဲ့

နေ့စွဲ - ၁၃.၆.၁၉

၈ + ၆

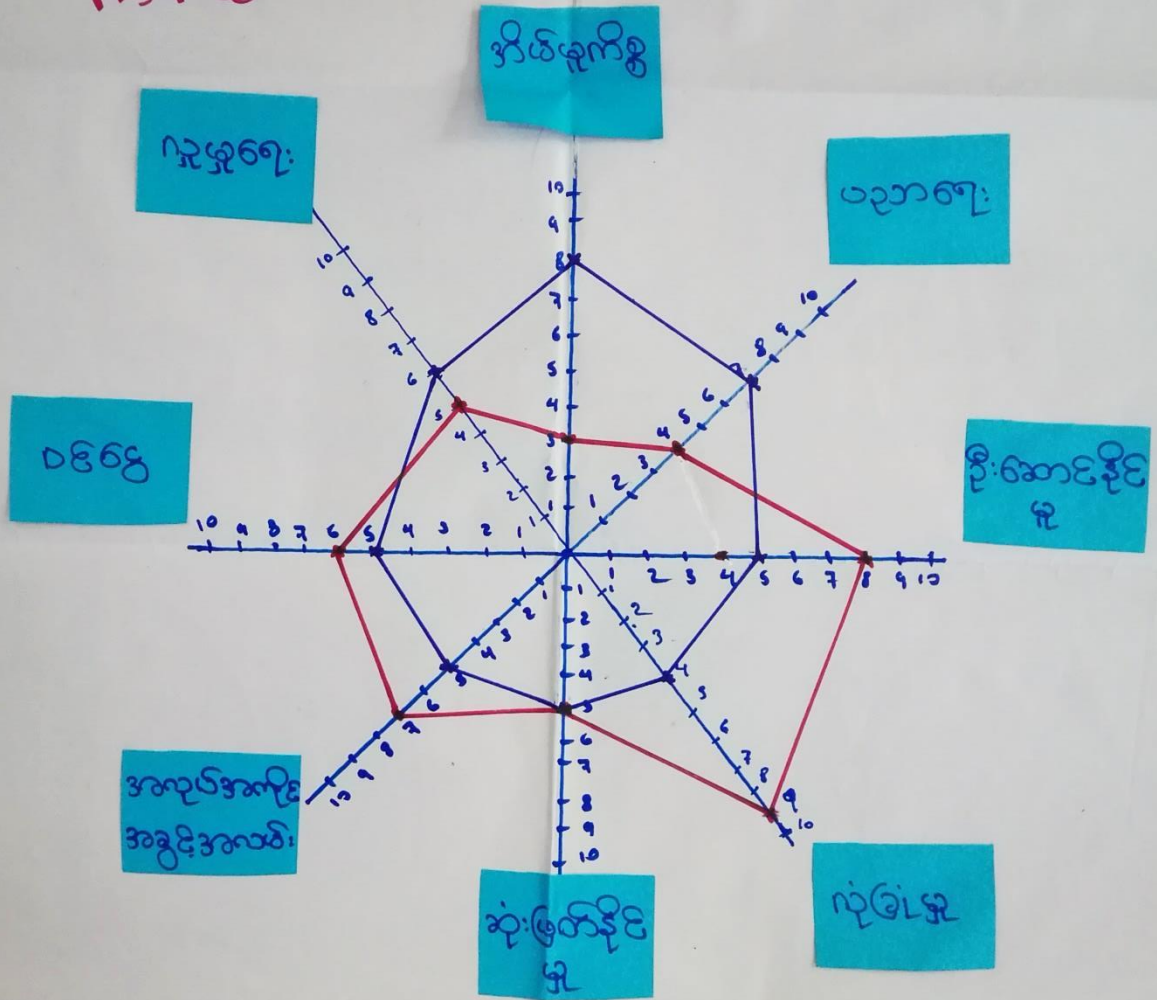

ဟိုဝင်ကြွေးနွဲ့သူ

၈ - ၇၈

၆ - ၇၈

ပင်၊ လူ့အိမ်

ဆွေးနွေးခြင်းနှင့် ဆန်းစစ်ခြင်း

ကျေးဇူးတင်ပူဇော်မှု - ကမ္ဘာ - ကျေးဇူးတင်မှု - နှစ်ခြင်း - ရက်စွဲ ၂၀၂၀-၂၁

- လုံခြုံမှုနည်း၊ ဝေဖန်ခြင်း၊ အမျိုးသမီးများသည် အိမ်တွင်နေထိုင်၊ အိမ်မှုကိစ္စကို ပိုမိုလုပ်ကိုင်ခြင်းဖြင့် ဖြစ်ပေါ်လာသည်။
- အမျိုးသားများသည် ပညာရေးတွင် စိတ်ဝင်စားလာခြင်း၊ အမျိုးသမီးများသည် အမျိုးသားများအား နည်းကြားသည်။
- အမျိုးသားများသည် လုံခြုံမှု မရှိသော ဝေဖန်ခြင်း အပေါ် အကျိုးအမြတ်အခွင့်အလမ်း ပိုမိုရရှိပြီး အမျိုးသမီးများထက် ဝေဖန်ခြင်း ရရှိသည်။
- အမျိုးသမီးများသည် အိမ်မှုကိစ္စတွင် အချိန်ပိုမိုကုန်သွင်းခြင်း၊ လူမှုရေး၊ လုပ်ငန်းများနှင့် ကျွေးမွေးရေးဖြိုးတိုးရေး၊ လုပ်ငန်းများတွင် ပူးပေါင်းပါဝင်ဆောင်ရွက်မှု အားနည်းကြောင်း ဖြစ်ပေါ်လာသည်။
- ကျေးဇူးတင်မှုဖြင့် အဖွဲ့အစည်းများတွင် အမျိုးသမီးတို့ ပိုမိုပါဝင်စေရန် ဖြစ်ပြီး အမျိုးသမီးများ၏ စွမ်းဆောင်ရည်ဖြင့် စာတတ်လာခြင်း၊ ဖွံ့ဖြိုးတိုးတက်မှုများတွင် ပိုမိုပါဝင်လာခြင်း ဖြစ်သည်။

ပူးပေါင်းပါဝင် ဆွေးနွေးသူ - ကျား (၂၈)၊ မ (၂၈)

၅။ အရင်းအမြစ်အသုံးချမှုပုံစံပြဇယား (Asset Mapping)

အကျဉ်းအမြစ်အသုံးချမှု ပြဇယား		
ကျေးရွာ - ညိုဦးစွဲ	နေ့စွဲ - ၁၃.၆.၁၉	
က	ခ	က + ခ
လယ်ထွန် ခက်	အင်ချယ် ခက်	ချောငါးကျွ၊ ယာပီတံတား ကပ် ကျောင်း လယ်ယာ
		တံတား
ပါဝင်ဆွေးနွေးသူ		
က - ၃၈		
ခ - ၃၈		

အဂ္ဂဇာတ်ထိန်းချုပ်မှုအဖွဲ့

ကျေးဇူး - ဖွဲ့စည်း

နေ့စွဲ - ၁၇.၆.၁၉

က

မ

က + မ

အင်အား
စက်

လက်ထွက်
စက်

ကျောင်း

တံတား

ကျောင်းကူး
ယာဉ်တံတား

လက်ဖက်

လက်ဖက်

ပျော်ရွှင်စရာအဖွဲ့အစည်း

က - ၇၈

မ - ၇၈

ကျေးဇူး - နှိုင်းနွဲ့

မင်းပိုင်

နေ့စွဲ - ၁၇.၆.၁၇

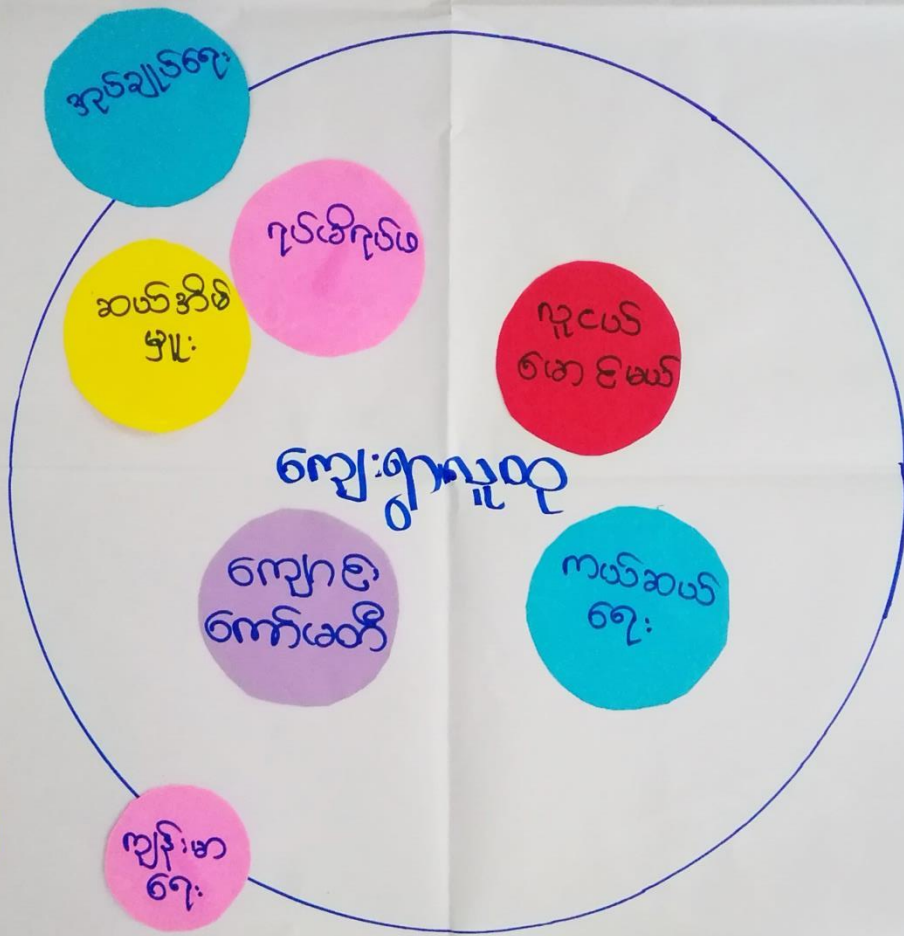

ပါဝင်အဖွဲ့: ရွေးသူ

က - ၇၈

မ - ၇၈

မင်းပိုင်

ဆွေးနွေးခြင်း နှင့် ဆန်းစစ်ခြင်း

ကျေးဇူးတင်စွာ ကို ကျေးဇူး ဖြစ်နိုး ရက်စွဲ 12-6-19

- ရုပ်စိုက်ဖွဲ့အဖွဲ့၊ ကျောက်တက်ဖတ်၊ လူငယ်စာဖတ်အဖွဲ့၊ ကယ်ဆယ်ရေးအဖွဲ့၊ ဆယ်စိတ်ဖွဲ့အဖွဲ့တို့သည် ကျေးဇူးတင်စွာ ဖြစ်အောင် အားပေးကြသည်။
- ဒုက္ခသည်ရေးအဖွဲ့ (ဒုက္ခ)၊ မြို့နယ်ရုံးခန်း၊ ကျေးဇူးအဖွဲ့တို့သည် ကျေးဇူးပေးခြင်းဖြင့် ဖြစ်အောင် အားပေးကြသည်။
- ရုပ်စိုက်ဖွဲ့ဖြိုးတိုးရေးအဖွဲ့ အတွက် အထောက်အပံ့ပေးခြင်းအားဖြင့် ကြားကြသည်။
- ဆယ်စိတ်ဖွဲ့အဖွဲ့သည် ဒုက္ခသည်ဒုက္ခသည်ရေးအဖွဲ့ နှင့် ချိတ်ဆက်မှုအား ကာကွယ်သည်။
- ကျေးဇူးတင် အမျိုးသမီး သိသန့်ဖွဲ့စည်းထားသော အဖွဲ့အား အားပေးပါ။
- ကျေးဇူးတင် အဖွဲ့အား အားပေးသည့် အမျိုးသမီး နှင့် အမျိုးသား အထောက်အပံ့ပေးခြင်းဖြစ်သည်။

မင်းပိုင်၏ ဆွေးနွေးမှု - ကျား (၃၈) မှ ၃၈

၇။ ကော်မတီဝင်များရွေးချယ်ခြင်းနှင့် ကျေးရွာဖွံ့ဖြိုးရေးအစီအစဉ် ဆောင်ရွက်မှုမှတ်တမ်း



၈။ ကျေးရွာအချက်အလက်များ(PC 1)

ပုံစံ - ၀ - ၀ ကျေးရွာအခြေခံအချက်အလက်များ (Form PC 1)

လမ်းညွှန်ချက်၊ ကျေးရွာတစ်ရွာသို့ ပထမဆုံးမိတ်ဆက်ရေးသွားရောက်သော အခါ လူထုစည်းရုံးရေးမှူးသည် ကျေးရွာခေါင်းဆောင်များအား ကျေးရွာအချက်အလက်များကို မေတ္တာရပ်ခံ၍ တောင်းခံရသည်။ ဤအချက်အလက်များကို စီမံကိန်းမိတ်ဆက်အစည်းဝေးပတ်ပီတောင်းခံရမည်။ စီမံကိန်းမိတ်ဆက်အစည်းဝေးတွင် လူထုစည်းရုံးရေးမှူးသည် ဤအချက်အလက်များအား ဖော်ပြပြီး မှန်ကန်အောင် ပြောပြရမည်။ မြို့နောက်တွင် လူထုစည်းရုံးရေးမှူးမှ ထောင်းအချက်အလက်ထံသို့ Tablets မှ တဆင့် ပြည်တွင်းရမည်။

ကျေးရွာခေါင်းဆောင် အမည် ဦးပေါက်ကံ	ကျေးရွာခေါင်းဆောင်၏ ဖုန်းနံပါတ် ၀၇ ၇၇၇ ၂၄၆၄၈၄	လူထုစည်းရုံးရေးမှူး၏အမည် ဦးစော၊ ဦးခင်လွင်
ပြည်နယ်၊ တိုင်းဒေသကြီး ကချင်	မြို့နယ် ဖျဉ်းကျွန်း	ကျေးရွာအုပ်စု ကန့်
		ကျေးရွာ ဖျဉ်းကျွန်း

စာ၊ လူဦးရေ

လူမျိုးစု	အိမ်ထောင်စုအရေအတွက်	ကိုးကွယ်သည့်ဘာသာ	အိမ်ထောင်စုအရေအတွက်
လူမျိုးစု (၀)---ဗမာ	၅၅	ဘာသာ(၀)----- ဗုဒ္ဓကမာ	၅၅
လူမျိုးစု (၂)-----		ဘာသာ(၂)-----	
လူမျိုးစု (၃)-----		ဘာသာ(၃)-----	
လူမျိုးစုစော-----		ဘာသာစော-----	
အခြား			
	အရေအတွက်		
မသန်စွမ်းသူများ	၂ ဦး		
သက်ကြီးရွယ်အိုများ (၆၅ နှစ် နှင့် အထက်)	၂၅ + ၂၄ = ၅၉ ဦး		
စစ်တေးရောင်	၅၅		

	အမျိုးသား(အရေအတွက်)	အမျိုးသမီး(အရေအတွက်)	စုစုပေါင်းအရေအတွက်
လူဦးရေ			
လူမျိုးစု (၁)-----	၁၆၅	၁၆၆	၃၃၁
လူမျိုးစု (၂)-----			
လူမျိုးစု (၃)-----			
အခြား			
အိမ်ထောင်ဦးစီး	၄၇	၈	၅၅

(ခ) အခြေခံအထောက်အအုံ အသုံးအဆောင်များ

စာသင်ကျောင်း	အမှတ် ဖြစ်ပါ	ကျွန်းမာရေး	အမှတ် ဖြစ်ပါ	တာဝာရေးအထောက် အအုံများ	အမှတ် ဖြစ်ပါ
အထက်တန်းကျောင်း	<input type="checkbox"/>	မေးရုံ	<input type="checkbox"/>	မေတီ	<input type="checkbox"/>
အလယ်တန်းကျောင်း	<input type="checkbox"/>	ကျွန်းမာရေးဌာန	<input type="checkbox"/>	တုန်းကြီးကျောင်း	<input type="checkbox"/>
မူလတန်းကျောင်း	<input checked="" type="checkbox"/>	ကျွန်းမာရေးဌာနခွဲ	<input type="checkbox"/>	ဟိန္ဒူဘုရားကျောင်း	<input type="checkbox"/>
ပုဂံကျောင်း	<input type="checkbox"/>	ဆေးပေးခန်း	<input type="checkbox"/>	ရေရိယာကျောင်း	<input type="checkbox"/>
အခြား	<input type="checkbox"/>	အခြား	<input type="checkbox"/>	ဝါ	<input type="checkbox"/>
			၆၅	အခြား	<input type="checkbox"/>
မှတ်ချက်		မှတ်ချက်		မှတ်ချက်	

(ဂ) ကျွမ်းကျင်သူများမှတ်တမ်း (ကျေးရွာတွင်နေထိုင်သော သို့မဟုတ် တခြားရွာမှလာရောက်သောကျွမ်းကျင်သူများ)

(၁) စာသင်ကျောင်း			(၂) ကျန်းမာရေး			(၃) လက်မှုပညာရှင်		
	ရွာတွင်နေထိုင်သူ	အခြားရွာမှလာသူ		ရွာတွင်နေထိုင်သူ	အခြားရွာမှလာသူ		ရွာတွင်နေထိုင်သူ	အခြားရွာမှလာသူ
မူလတန်းပြဆရာ/မ	<input type="checkbox"/>	<input checked="" type="checkbox"/>	ဆရာဝန်	<input type="checkbox"/>	<input type="checkbox"/>	လက်သမား	<input checked="" type="checkbox"/>	<input type="checkbox"/>
အထက်တန်းပြဆရာ/မ	<input type="checkbox"/>	<input type="checkbox"/>	လက်ထောက်ကျန်းမာရေးမှူး	<input type="checkbox"/>	<input type="checkbox"/>	ပန်းရံ	<input checked="" type="checkbox"/>	<input type="checkbox"/>
အလယ်တန်းပြဆရာ/မ	<input type="checkbox"/>	<input type="checkbox"/>	အမျိုးသမီးကျန်းမာရေးဆရာမ	<input checked="" type="checkbox"/>	<input type="checkbox"/>	လှုပ်စစ်ကျွမ်းကျင်၊ ဦးသမား	<input type="checkbox"/>	<input type="checkbox"/>
မူကြိုဆရာ/မ	<input type="checkbox"/>	<input type="checkbox"/>	သားဖွားဆရာမ	<input type="checkbox"/>	<input type="checkbox"/>	ရွှေပိုက်သွယ်သူ	<input type="checkbox"/>	<input type="checkbox"/>
အခြား	<input type="checkbox"/>	<input type="checkbox"/>	ပြည်သူ့ကျန်းမာရေးလုပ်သား	<input type="checkbox"/>	<input type="checkbox"/>	ဝက်ပြင်ဆရာ	<input type="checkbox"/>	<input type="checkbox"/>
မှတ်ချက်				မှတ်ချက်				မှတ်ချက်

(ဃ) ကျေးရွာသို့ ရောက်ရှိနိုင်သည့်လမ်းအခြေအနေ / ကျေးရွာတစ်ရွာသည် ၎င်း၏ကျေးရွာအုပ်စုနှင့် ဆက်သွယ်ထားသော လမ်းအခြေအနေ (အောက်ပါတို့ကိုပိုင်းပါ)

ကျောက်ကြမ်းလမ်း ကတ္တရာလမ်း ✓ ကွန်ကရစ်လမ်း မော်တော်ဆိုင်ကယ်လမ်း
 ကျောက်ခင်းလမ်း ✓ မြေသားလမ်း လူသွားလမ်း အခြား _____

(င) ကျေးရွာဖွံ့ဖြိုးမှုစီမံချက်

- (၁) လူထုဗဟိုပြုစီမံကိန်းမစတင်မီ ဤကျေးရွာတွင်ကျေးရွာဖွံ့ဖြိုးမှု စီမံချက်ရှိခဲ့ပါသလား? ရိုဂါသည်/မရှိပါ/မသိပါ ✓
- (၂) ရှိခဲ့ပါလျှင် ဤစီမံချက်ကို မည်သည့် ခုနှစ်တွင်ပြင်ဆင်ခဲ့ပါသနည်း? နှစ်-----/မသိပါ ✓
- (၃) ဤစီမံချက်ကို မြို့နယ်မှအတည်ပြုခဲ့ပါသလား? မြို့နယ်သည်/မမြို့နယ်/မသိပါ ✓

(စ) ခရီးအကွာအဝေး

(၁) ဤကျေးရွာ၏ပဟိုမှ၎င်းကျေးရွာအုပ်စု၏ပဟိုအထိခရီးရိုင်းမည်မျှကွာဝေးသနည်း? စိုင်း ၅ / မသိပါ

(၂) ဤကျေးရွာမှ ၎င်းကျေးရွာအုပ်စုပဟိုအထိသွားလာရာတွင်ကြာမြင့်သည့်အချိန်။

ခြောက်သွေ့ရာသီတွင်ကြာချိန် ၂၀ ----- ထော်လာရီ/မော်တော်ဆိုင်ကယ်/ခြေလျင်/လား/မော်တော်ဘုတ်/

အခြား -----

မိုးရာသီတွင်ကြာချိန် ၂၅ ----- ထော်လာရီ/မော်တော်ဆိုင်ကယ်/ခြေလျင်/လား/မော်တော်ဘုတ်/

(ကျွန်ုပ်တို့ အားလုံးအတွက်)

အခြား -----

(ဆ) ပတ်ဝန်းကျင်ဆိုင်ရာသဘာဝဘေးအန္တရာယ်

ဤကျေးရွာတွင်ကြေးခြင်းကဲ့သို့ သဘာဝဘေးအန္တရာယ်ကျရောက်ဖူးခြင်း ရှိပါသလား။

မရှိပါ

ရှိပါသည်

ရိုလျှင်ဖော်ပြပါ။ ခြင်းတွင် နှစ်ချိန် ၅ ဖြစ်ပြီး အန္တရာယ် ရှိပါသည်။

(ဇ) ကျေးရွာတွင် ဖွဲ့စည်းထားသော အဖွဲ့အစည်းများ

လူထုပဟိုပြုစီမံကိန်းမတိုင်မီ ဤကျေးရွာတွင် ကျေးရွာဖွံ့ဖြိုးရေးအတွက် အစိုးရ(သို့)ရွာသားများကိုယ်တိုင်(သို့) စီမံကိန်းတစ်ခုခုမှ ဖွဲ့စည်းထားသည့် အဖွဲ့အစည်းများရှိပါသလား။

(၁) -----

(၂) -----

(ဈ) အထွေထွေအုပ်ချုပ်ရေး ဦးစီးဌာန (GAD) မှ မှတ်တမ်းတင်ထားခြင်း

ဤကျေးရွာသည် အထွေထွေအုပ်ချုပ်ရေး ဦးစီးဌာန (GAD) မှ မှတ်တမ်းတင်ထားမှု ရှိပါသလား။

မရှိပါ

ရှိပါသည်

ကျေးရွာခေါင်းဆောင်

အမည် ဦးပေါက်ကံ

လက်မှတ် [Signature] နေ့စွဲ ၄. ၆. ၂၀၂၀

လူထုစည်းရုံးရေးမှူး

အမည် ဒေါ်အေးအေးလွင်

လက်မှတ် [Signature] နေ့စွဲ ၄. ၆. ၂၀၂၀

၉။ စီမံကိန်းစက်ဝန်းအချိန်ဇယား(PC 2)

ပုံစံ - ၀-၂ - စီမံကိန်းစက်ဝန်းအချိန်ဇယား (PC 2)

လမ်းညွှန်ချက်၊ သက်ဆိုင်ရာလူထုစည်းရုံးရေးမှူး၊ လက်ထောက်နည်းပညာမှူးများမှ စီမံကိန်းစက်ဝန်းအဆင့်တစ်ခုစီပြီးစီးတိုင်းကျေးရွာနှင့် ကျေးရွာအုပ်စုအတွက် ဤပုံစံကိုဖြည့်သွင်းရမည်။

စည်းရုံးရေးမှူး/လက်ထောက်နည်းပညာရေးမှူးဝန်ထမ်း အမည် - ရှ်းအေးရွှေလွင်

နေ့စွဲ ၁၉.၆.၂၀၂၀ စက်ဝန်းအားအမှတ်ခြစ်ပါ စက်ဝန်း(၁) စက်ဝန်း(၂) စက်ဝန်း(၃) စက်ဝန်း(၄)

ပြည်နယ်/တိုင်း ကရင် မြို့နယ် ဗိုင်းကွဲ ကျေးရွာအုပ်စု ကွဲ ကျေးရွာ လှိုင်ကွဲ

စီမံကိန်းဆောင်ရွက်မှုအဆင့်များ	နေ့စွဲ		အစည်းအဝေးတွင်တက်ရောက်သူအရေအတွက်					
	စတင်သည့်နေ့	ပြီးဆုံးသည့်နေ့	အမျိုးသား	အမျိုးသမီး	အိမ်ထောင်စု	လူမျိုးစုတက်ရောက်သူ အရေအတွက် နှင့် လူမျိုးစုအမည်	အိမ်ထောင်စုပေါင်း	အိမ်ထောင်စု %
၁။ ကျေးရွာစီမံကိန်း မိတ်ဆက်အစည်းအဝေး	၁၉.၆.၂၀၂၀	၁၉.၆.၂၀၂၀	၂၀	၂၁	၄၅	၂	၅၅	၇၁.၅၅%
၂။ ကျေးရွာစွဲပြီးရေး စီမံချက်ရေးဆွဲခြင်း အစည်းအဝေး	၁၉.၆.၂၀၂၀	၁၉.၆.၂၀၂၀	၂၀	၂၁	၄၅	၂	၅၅	၇၁.၅၅%
၃။ ကျေးရွာအုပ်စု လုပ်ငန်းဆုံးဖြတ်ချက်ချသည့်အစည်းအဝေး						၂		
၄။ မြို့နယ်အဆင့်စီမံကိန်းရေးဆွဲရေးနှင့် အကောင်အထည်ဖော်ရေးကော်မတီ၏ စီမံကိန်း သုံးသပ်မှုအစည်းအဝေး			မလို	မလို	မလို	မလို		

၁၀။ ကျေးရွာဖွံ့ဖြိုးရေးဦးစီးဌာနအစဉ် (PC 3)

ပုံစံ - ၈-၃ ကျေးရွာဖွံ့ဖြိုးရေး ဦးစီးဌာနအစဉ် (Form PC 3)

လမ်းညွှန်ချက်၊ အဆင့်(၃)ကျေးရွာမှော်မှန်းချက်အစည်းအဝေးပြီးဆုံးသောအခါ ကျေးရွာစီမံကိန်း အထောက်အကူပြု ကော်မတီသည် လူထုစည်းရုံးရေးမှူးအကူအညီဖြင့် ဤပုံစံကိုပြည့်စုံအောင် ဖြည့်သွင်းရမည်။	
လူထုစည်းရုံးရေးမှူး/ဝန်ထမ်း အမည် စာအို၊ ဂေ	
နေ့စွဲ ၂၃.၆.၂၀	စက်ဝန်းအား အမှတ်ခြစ်ပါ (✓) <input type="checkbox"/> စက်ဝန်း(၁) <input type="checkbox"/> ✓ <input checked="" type="checkbox"/> စက်ဝန်း(၂) <input type="checkbox"/> စက်ဝန်း(၃) <input type="checkbox"/> စက်ဝန်း(၄) <input type="checkbox"/>
ပြည်နယ်/တိုင်း ကရင်	မြို့နယ် ညိုဒွါ ကျေးရွာအုပ်စု ကရီ ကျေးရွာ ညိုဒွါ

က။ အခက်အခဲအတားအဆီးများအားဆွေးနွေးခြင်း - ယခုလက်ရှိအခြေအနေတွင်ကျေးရွာဖွံ့ဖြိုးတိုးတက်ရေးအတွက် အဓိကအခက်အခဲအတားအဆီးများသည် မည်သည်များဖြစ်ပါသနည်း။ (အမျိုးသား/သမီး အနည်းဆုံးအခက်အခဲ ၅ ခုစီဖော်ပြပါ)

အုပ်စုဖွဲ့ဆွေးနွေးမှုများမှ တင်ပြသောအခက်အခဲအတားအဆီးများ	
လမ်းပို့ဆောင်ရေးအခက်အခဲ၊ အလုပ်အကိုင် ခက်ခဲခြင်း	<input type="checkbox"/> ကျား <input type="checkbox"/> မ <input type="checkbox"/> ကျား+မ
စားနပ်ရိက္ခာအခက်အခဲ၊ လူမှုရေးအခက်အခဲ	<input type="checkbox"/> ကျား <input type="checkbox"/> မ <input type="checkbox"/> ကျား+မ
စွန့်စားခွင့်အခက်အခဲ၊ လူမှုရေးအခက်အခဲ	✓ <input checked="" type="checkbox"/> ကျား <input type="checkbox"/> မ <input type="checkbox"/> ကျား+မ
ကျေးရွာအုပ်စုအခက်အခဲ၊ စားနပ်ရိက္ခာအခက်အခဲ	✓ <input checked="" type="checkbox"/> ကျား <input type="checkbox"/> မ <input type="checkbox"/> ကျား+မ
အသက်မွေးဝမ်းကျောင်း အခက်အခဲ၊ အလုပ်အကိုင် ခက်ခဲခြင်း	<input type="checkbox"/> ကျား <input type="checkbox"/> မ <input type="checkbox"/> ကျား+မ

ခ။ မှော်မှန်းခြင်း- နောင်လာမည့် (၅)နှစ် အတွင်း ကျေးရွာဖွံ့ဖြိုးရေး မှော်မှန်းလျာထားချက်များအား တင်ပြပါ။

အုပ်စုဖွဲ့ဆွေးနွေးမှုများမှ တင်ပြသောအခက်အခဲအတားအဆီးများ	
လမ်းပို့ဆောင်ရေးအခက်အခဲ၊ အလုပ်အကိုင် ခက်ခဲခြင်း	<input type="checkbox"/> ကျား <input type="checkbox"/> မ <input type="checkbox"/> ကျား+မ
စားနပ်ရိက္ခာအခက်အခဲ၊ လူမှုရေးအခက်အခဲ	<input type="checkbox"/> ကျား <input type="checkbox"/> မ <input type="checkbox"/> ကျား+မ
စွန့်စားခွင့်အခက်အခဲ၊ လူမှုရေးအခက်အခဲ	<input type="checkbox"/> ကျား <input type="checkbox"/> မ <input type="checkbox"/> ကျား+မ
ကျေးရွာအုပ်စုအခက်အခဲ၊ စားနပ်ရိက္ခာအခက်အခဲ	✓ <input checked="" type="checkbox"/> ကျား <input type="checkbox"/> မ <input type="checkbox"/> ကျား+မ
အသက်မွေးဝမ်းကျောင်း အခက်အခဲ၊ အလုပ်အကိုင် ခက်ခဲခြင်း	✓ <input checked="" type="checkbox"/> ကျား <input type="checkbox"/> မ <input type="checkbox"/> ကျား+မ

၈။ လူထုစီမံကိန်း၏ လာမည့် (၄) နှစ်အတွက် အကျုံးဝင်သော ဦးစားပေး ဖွံ့ဖြိုးတိုးတက်မှု လုပ်ငန်း အစီအစဉ်များအားဖော်ပြပါ။

ဦးစားပေး အဆင့် သတ်မှတ်ချက်	ကျေးရွာအတွက် ဦးစားပေး ဖွံ့ဖြိုးတိုးတက်မှု လုပ်ငန်းစဉ်များ	အဆိုပြုသူ (အမျိုးသားများ/ အမျိုးသမီးများ/ အမျိုးသမီး)	အခန်းကဏ္ဍ	ခန့်မှန်း ကုန်ကျစရိတ်	အကျိုးခံစားခွင့်ရှိသူခန့်မှန်းခြေအရေအတွက်		
					ကျား	မ	ပေါင်း
၁	ရွာတွင်းကျွန်းကျွန်းလမ်း (၃၀၀၀)	ကျား + မ	လမ်းပန်းဆက်သွယ်ရေး	၆၄၀,၀၀၀၀၀	၁၈၇	၁၇၇	၃၆၄
၂	ဇင်းတံတား (၃၅၀)	ကျား + မ	"	၇၀၀,၀၀၀၀၀	၁၈၇	၁၇၇	၃၆၄
၃	ရွာတွင်းဆက်လမ်း (၃၀၀၀) လှိုင်းနွဲ့ - ၈၈၇ ဖြာ	ကျား + မ	"	၃၆၀,၀၀၀၀၀	၁၈၇	၁၇၇	၃၆၄
၄	စာသင်ကျောင်း နှင့် အမျိုး (၆၀ x ၃၀)	ကျား + မ	ပညာရေး		၁၈၇	၁၇၇	၃၆၄
၅	ရွာတွင်းဆက်လမ်း (၁၀၀၀) လှိုင်းနွဲ့ - လှိုင်းပစ်ခဲ	ကျား + မ	လမ်းပန်းဆက်သွယ်ရေး	၁၈၀,၀၀၀၀၀	၁၈၇	၁၇၇	၃၆၄

၉။ လူထုစီမံကိန်း၏ လာမည့် (၄) နှစ်အတွက် အကျုံးမဝင်သော ဦးစားပေး ဖွံ့ဖြိုးတိုးတက်မှု လုပ်ငန်း အစီအစဉ်များအားဖော်ပြပါ။

အဆင့်	ကျေးရွာအတွက် ဦးစားပေး ဖွံ့ဖြိုးတိုးတက်မှု လုပ်ငန်းစဉ်များ	အဆိုပြုသူ (အမျိုးသားများ/ အမျိုးသမီးများ/ အမျိုးသမီး)	အခန်းကဏ္ဍ
၁	ရွာစတင် ဖွဲ့စည်းရေး	မ	ပညာရေး
၂			
၃			
၄			
၅			

ခေါင်းစောင်၊ ကျေးရွာစီမံကိန်းအထောက်အကူပြုကော်မတီမှအတည်ပြုသည်။

အမည် ဦးမြတ်ကျော် လက်မှတ် ကျော် နေ့စွဲ ၁၃.၆.၁၇

အလှူငွေစာရင်းအကျဉ်းချုပ်စာရင်း

ဦးစားပေး အဆင့် သတ်မှတ်ချက်	လှူငွေအမျိုးအမည်	အမျိုးအမည်	အခြေအနေ	ပေးပို့သူ၏ နာမည်	အလှူငွေအမျိုးအမည်		
					ကျပ်	ခဲ	ပေါင်း
၆	လှူငွေအမျိုးအမည်	မ	အခြေအနေ		၁၈၇	၁၇၇	၃၆၄
၇	လှူငွေအမျိုးအမည်	မ	အခြေအနေ	၃၀,၀၀၀၀၀	၁၈၇	၁၇၇	၃၆၄
၈	လှူငွေအမျိုးအမည်	မ	အခြေအနေ	၄၀,၀၀၀၀၀	၁၈၇	၁၇၇	၃၆၄
၉	လှူငွေအမျိုးအမည်	မ	အခြေအနေ	၁၀၅,၀၀၀၀၀	၁၈၇	၁၇၇	၃၆၄
၁၀	လှူငွေအမျိုးအမည်	မ	အခြေအနေ	၁၃၅,၀၀၀၀၀	၁၈၇	၁၇၇	၃၆၄

ဓာတ်စာစဉ်ကလေး လက်ကပ်ပြသရာ အတားအဆီးများကား ဆုံးသပ်
 မတည်ပြုခြင်းကို ကျေးဇူးတင်အထူးအားလုံးမှ ပါဝင်ဆုံးသပ် မတည်ပြုခြင်းပါ
 ဆောင်။ ထို့နောက် လုပ်ငန်းခွဲဦးစားပေးများကား မဲပေးစနစ်ဖြင့် ပြန်လည်
 ကွဲပြားခြင်း၊ ဆက်လက်ခြင်းတို့ ပြုလုပ်ခဲ့ပါသည်။ ကျေးဇူးတင် ဦးစားပေးလုပ်ငန်း
 ကွန်ကရစ်လက် အဆင့် (၁) ကို ဦးစားလုပ်ငန်းကောင် (၂) ကြောင့် ဆုံးသပ်
 သက်တမ်းစတင်ပြုသည်။

ထို့နောက် လက်ထောက် ဒုတိယအဖွဲ့ဝင်များ စီမံကိန်းအတွင်း၌
 ကျေးဇူးတင်၊ မဝင်လုပ်ငန်းများ ကောက်ခံပေးခြင်းကား ပြန်လည်ရှင်းလင်းတင်ပြ
 ခဲ့ပါသည်။ ဓာတ်စာစဉ်ကလေး ကျေးဇူးတင်ဆုံးစွဲမှု မရှိ၊ စက်ဆီကား ပြန်လည်
 ကောက်ခံခြင်းကို ကျေးဇူးတင်အထူးအားလုံးမှ ကျေးဇူးတင်ဆုံးဖြင့် ပြုလုပ်ခဲ့ပါသည်။
 ထိုသို့ မတည်ပြု ကျေးဇူးတင်ရာတွင် စေတနာ့ဝန်ထမ်းကော်မတီ-ကား
 ဆုံးစမ်း ကျေးဇူးတင် တင်ပြခြင်းပါသည်။

ဓာတ်စာစဉ်ကလေး လက်ထောက် ဒုတိယအဖွဲ့ဝင်များ လူထုစီမံကိန်း
 ဆောင်ရွက်ရာတွင် ကျေးဇူးတင်အထူးအားလုံးမှ ပြန်လည်ရှင်းလင်း ပြောကြားတင်ပြခဲ့ပါသည်။
 ထို့နောက် ကျေးဇူးတင်ဆောင်ရွက်မှု ကျေးဇူးတင် စကားပြောကြားခြင်းဖြင့်
 နိဂုံးချုပ်ခဲ့ပါသည်။

မှတ်တမ်းပြုစုသူ - အမည် - ဒေါ်နန်းအေးအေး လက်မှတ်- Aye နေ့ရက်- 12.6.2019

အတည်ပြုသူ - အမည် - ဦးမောင်လှ လက်မှတ်- မှ လက်မှတ်- 12.6.2019

