

ပြည်ထောင်စုသမ္မတမြန်မာနိုင်ငံတော်အစိုးရ
စိုက်ပျိုးရေး၊ မွေးမြူရေးနှင့် ဆည်မြောင်းဝန်ကြီးဌာန
ကျေးလက်ဒေသဖွံ့ဖြိုးတိုးတက်ရေးဦးစီးဌာန
ငပုတောမြို့နယ်



လူထုဗဟိုပြုစီမံကိန်း
National Community Driven Development Project
(NCDDP)



ကျေးရွာဖွံ့ဖြိုးရေး အစီအစဉ်
Village Development Plan (VDP)

လှည်းလမ်းကွင်းကျေးရွာ၊ ပြင်ခရိုင်ကျေးရွာအုပ်စု

မာတိကာ

စဉ်	အကြောင်းအရာ	စာမျက်နှာ
၁	မြို့နယ်မြေပုံ	1
၂	ကျေးရွာအုပ်စုမြေပုံ(တည်နေရာ)	2
၃	ကျေးရွာအုပ်စုတွင် ပါဝင်သောကျေးရွာများစာရင်း	2
၄	ကျေးရွာအခြေခံအချက်အလက် (ကျေးရွာသမိုင်းကြောင်း)	3
၅	လူထုပူးပေါင်းပါဝင်သော ဆန်းစစ်ခြင်းနှင့် အကဲဖြတ်ခြင်း PRA/PSA လုပ်ငန်းစဉ် အနှစ်ချုပ်	5
၆	ကျေးရွာဖွံ့ဖြိုးရေးအစီအစဉ်အတွက်အသုံးပြုခဲ့သော PRA tools များနှင့် တစ်ခုချင်းစီအတွက် သုံးသပ်ချက်များ (အသုံးပြုခဲ့သော PRA Tools တစ်ခုချင်းစီ၏အမည်များ)	5
၇	ကျေးရွာကော်မတီရွေးချယ်ခြင်းနှင့် ကျေးရွာဖွံ့ဖြိုးရေးအစီအစဉ် ဆောင်ရွက်မှုမှတ်တမ်းဓါတ်ပုံများ	17
၈	ကျေးရွာကော်မတီဝင်များစာရင်း	18
၉	ကျေးရွာအခြေခံအချက်အလက်များ (ပုံစံ ၈ - ၁)	19
၁၀	စီမံကိန်းစက်ဝန်းအချိန်ဇယား (ပုံစံ ၈-၂)	32
၁၁	ကျေးရွာဖွံ့ဖြိုးရေး ဦးစားပေးအစီအစဉ်(ပုံစံ ၈-၃)	36
၁၂	အစည်းအဝေးမှတ်တမ်းများ	43
၁၃	ကဏ္ဍအလိုက် ဖွံ့ဖြိုးရေး ဦးစားပေးလုပ်ငန်းများ	48

၁။ ငပုတောမြို့နယ်အခြေပြမြေပုံ

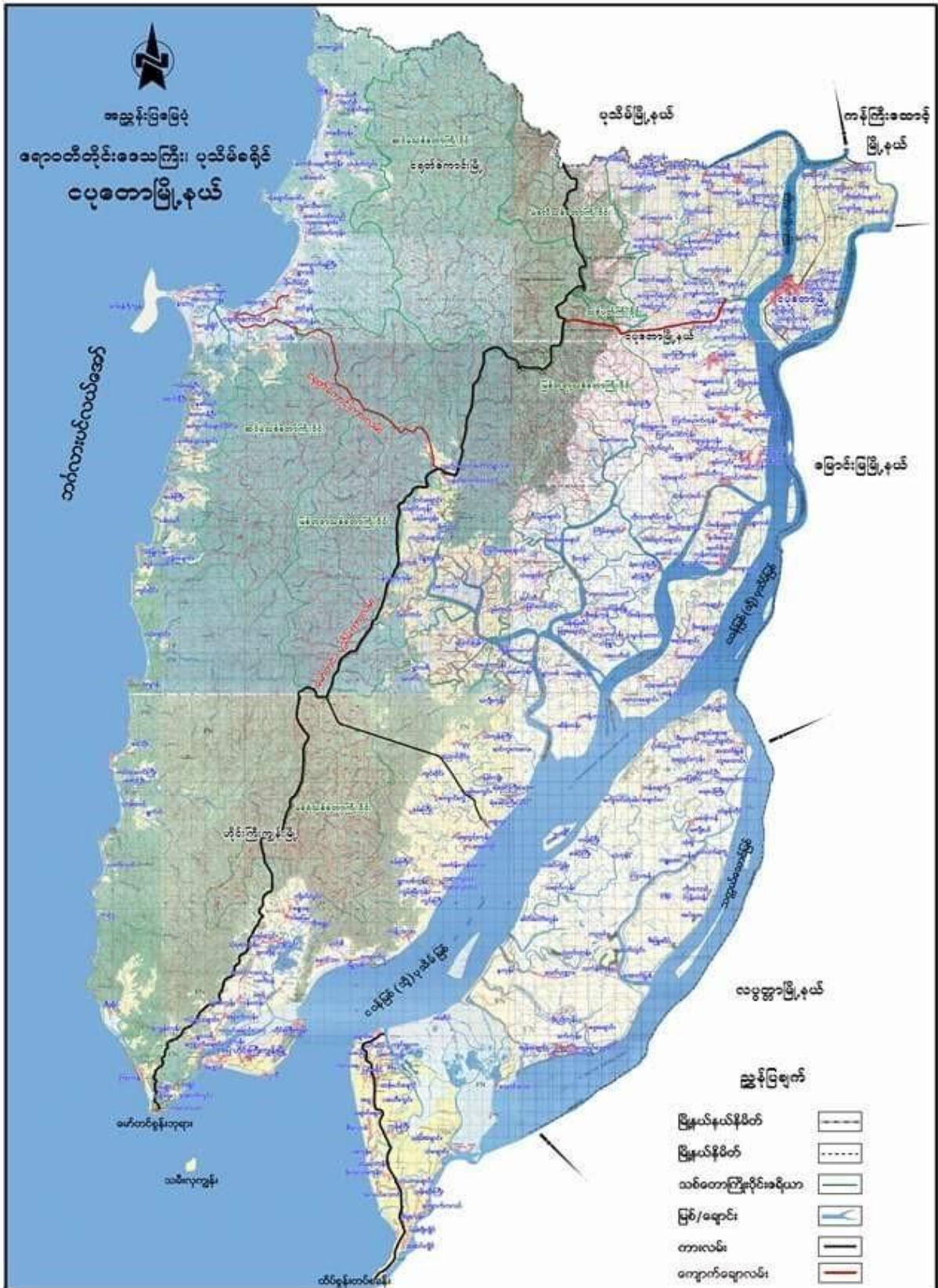

၂။ ကျေးရွာအုပ်စုမြေပုံ

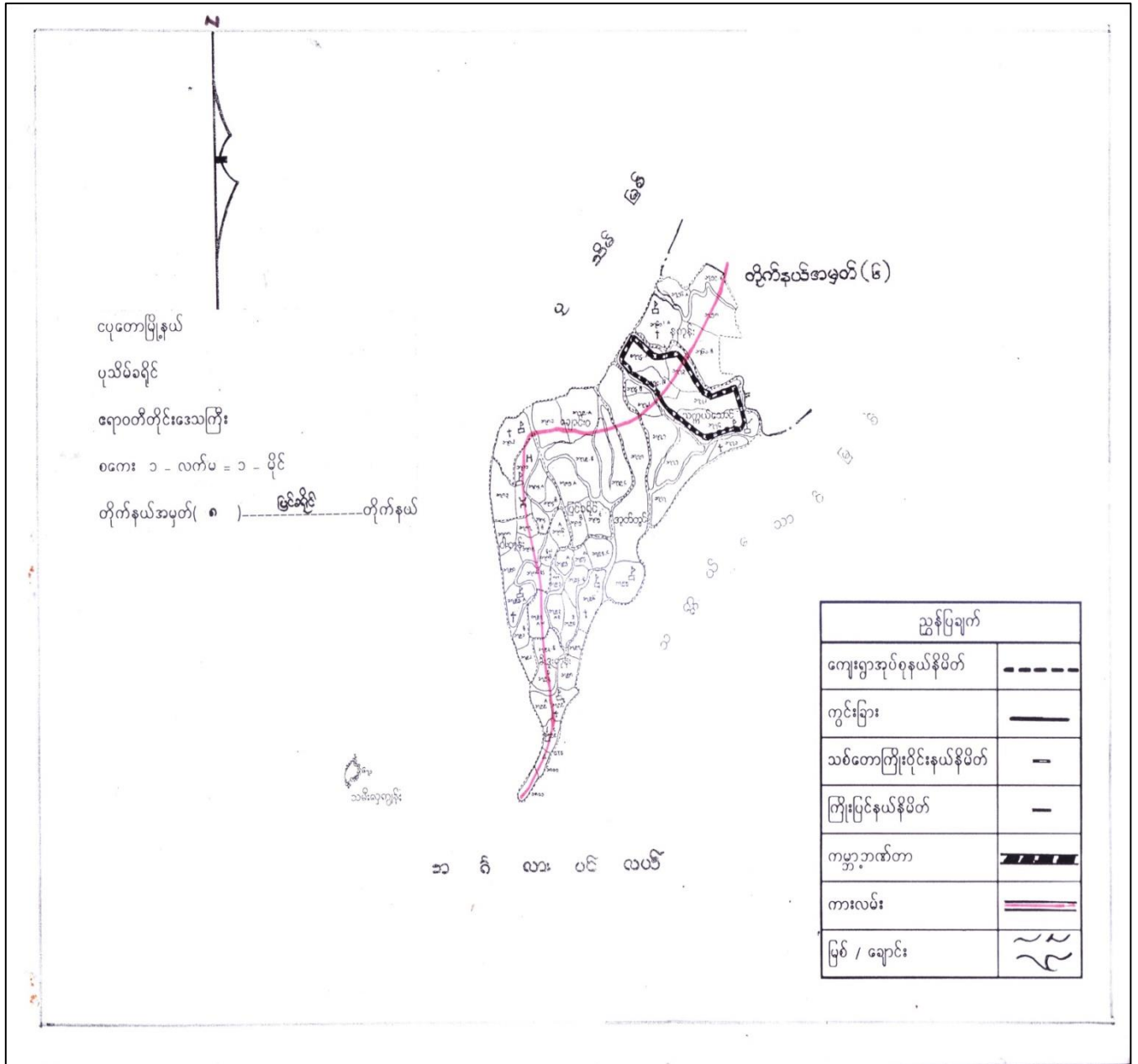

၃။ ကျေးရွာအုပ်စုအတွင်းပါဝင်သော ကျေးရွာများစာရင်း

- ၁ - ပြင်ခရိုင် ၄ - ဆားကုန်း ၇ - စက်ဆိပ် ၁၀ - ကုလားမကွင်း ၁၃ - ကိုးနဝင်းကွက်သစ်
- ၂ - ထန်းပင်ချောင် ၅ - ကင်းဆိပ် ၈ - ကွမ်းခြံကုန်း ၁၁ - အထဲကွင်း ၁၄ - ဒေါ်ဒွေးဖြူကုန်း
- ၃ - လှည်းလမ်း ၆ - ညောင်ကုန်း ၉ - မဲဇလီကုန်း ၁၂ - စံပြ

၅။ လူထုပူးပေါင်းပါဝင်သော ဆန်းစစ်ခြင်းနှင့် အကဲဖြတ်ခြင်း လုပ်ငန်းစဉ် PRA/PSA အကျဉ်းချုပ်ဇယား

စဉ်	အသုံးပြုခဲ့သော PRA Tools များ	၁၅	၁၅
၁	ကျေးရွာအရင်းမြစ်ပြမြေပုံ (Social Map)	၂၀	၂၀
၂	ရာသီခွင်ပြပြက္ခဒိန် (Seasonal Calendar)	၃၀	၃၀
၃	ဥစ္စာခန့်ကြယ်ဝမှု ဦးစားပေးအဆင့်သတ်မှတ်ခြင်း (Wealth Ranking)	၁၅	၁၂
၄	ကျား၊ မ ဟင့်ကူအိမ်သုံးသပ်ခြင်း (Cob Web)	၂၅	၃၀
၅	အရင်းအမြစ်အသုံးချမှုဖော်ထုတ်ခြင်း ဇယား (Asset Mapping)	၂၀	၂၀
၆	အဖွဲ့အစည်းချိတ်ဆက်မှုမြေပုံ (Veen diagram)	၁၅	၁၅

၆။ ကျေးရွာဖွံ့ဖြိုးရေးအစီအစဉ်အတွက်အသုံးပြုခဲ့သော PRA tools များနှင့် တစ်ခုချင်းစီအတွက် သုံးသပ်ချက်များ

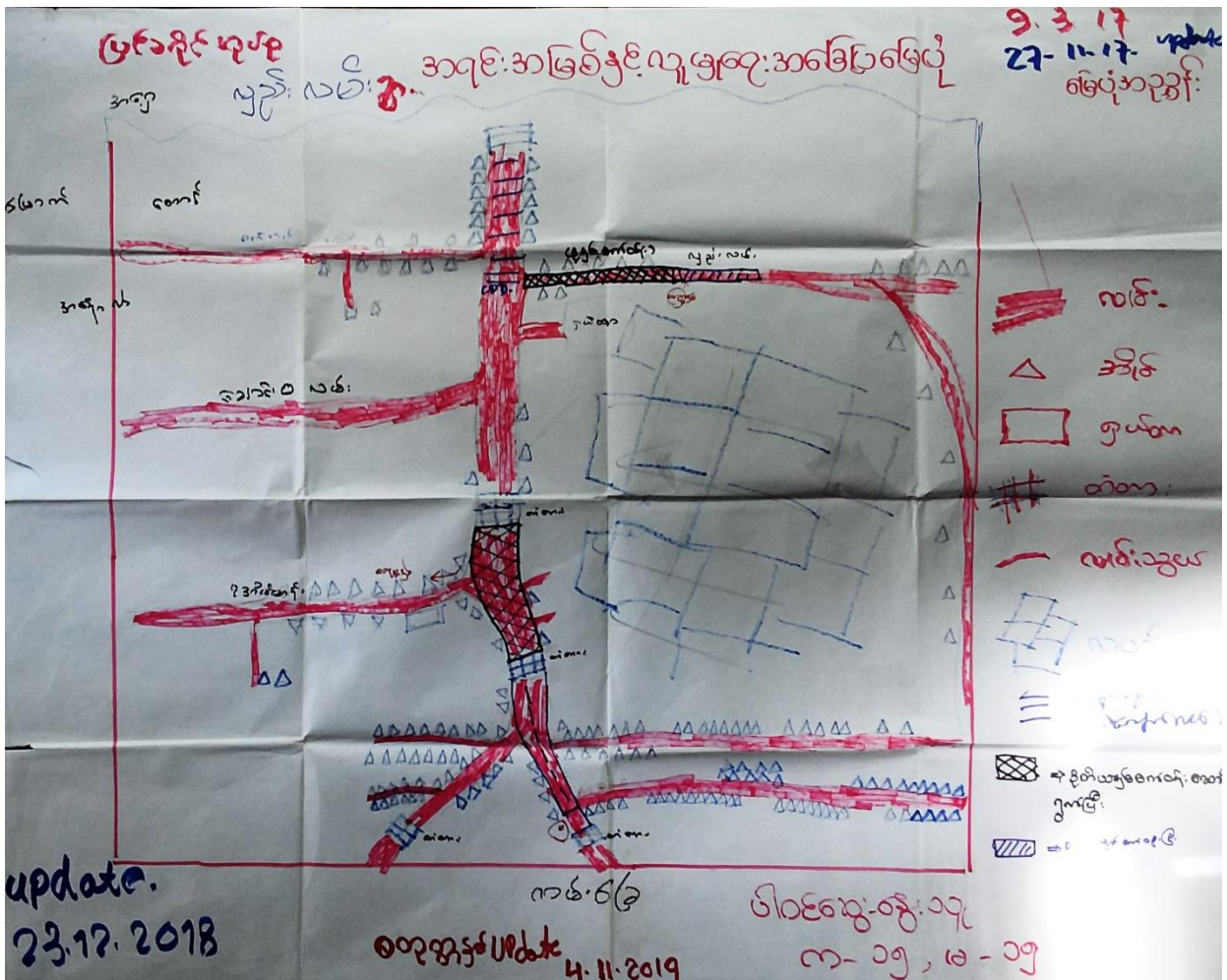

ပြင်ခရိုင်အုပ်စု လှည်းလမ်း ကျေးရွာ

လူမှုရေးနှင့် အရေးကြီးခြင်း

အဖွဲ့ခွဲစုနှင့် ဆန်းစစ်ချက်

- ဤဇယားသည် စတင်နှင့်အောက်ဖွဲ့စည်းပုံပါသည်။ လမ်းအစဉ်မှာ အောက်ဘက်တွင် ပေးပေါင်း ၃၀၀၀ကျော်ရှိသည်။ စတင်ဘက်တွင် ပေးပေါင်း (၄၀၀၀)ကျော်ရှိသည်။ မိမိအဖွဲ့ပေါင်း ၃၈၄ အဖွဲ့နှင့် အဖွဲ့အစည်းပေါင်း ၃၈၅ခု ရှိသည်။ လူဦးရေ အမျိုးအစား / သမီးပေါင်း ၁၅၇၁ ယောက်ရှိသည်။ ဤအခြေအနေအထားတွင် မူကြိုကျောင်းရှိသည်။

- ဤသူ့အဖွဲ့အစည်းများ၏ ဦးစီးဌာနများမှာ လယ်ယာလုပ်ငန်းများ နှင့် ပြီး ကျားလုပ်ကိုင် စားသောက်သူများ ပါသည်။ အစားအသောက်လုပ်ငန်းများ အနည်းငယ်ရှိပါသည်။ စိုက်ပျိုးရေး ဖွံ့ဖြိုးရေးအဖွဲ့အစည်းများ အနည်းငယ်ရှိပါသည်။

ကျေးရွာလမ်းမကြီးလမ်းလမ်းကိုယ်ကိုယ်ထဲဖြင့် နှစ်စဉ်နှစ်တိုင်း ဖြစ်ပွားစေနိုင်စေပါသည်။ ကျေးရွာ၏ အောက်ဘက်တွင် ကမ်းခြေရှိပါသည်။ လူထုဗဟိုပြုစီမံကိန်း ၅ ကျေးရွာအုပ်စု အောက်ဖွဲ့စည်းစာလမ်းအား ဒုတိယနှစ်တွင် ဖြစ်ပွားစေ လမ်းများကို ဆက်လက်ဆောင်ရွက် ဖွဲ့စည်း ပြင်ဆင်ပါသည်။

၇၈၅၀ - ၇.၃.၂၀၁၇

ကျေးရွာ - လှည်းလမ်း

ရာသီဥတု ပြုကွယ်

ဆွေ့ ဆွေ့ ဖြစ် ဖြစ် စပျံ့ ခပ်ခြင်း

⇔ ရေလျှပ်ငှက် ကိုရိက ယူပဆောင်ခြင်း ၊ စိုက်ပျိုးရေး ယူပငှက် ယူပကိုစီစဉ်
ဆက်ခံ : ဆာဝေဇွန် ဖွာ ဆက်ခံ : ဒေသာဗျာ သို့ နှစ် : ကျွတ်က ယူပငှက်
ယူပကိုစီစဉ်

⇔ ဆိပ်ဆောင်စု အဖွဲ့ နှစ်ဦးစွာ ရေယူပငှက် တံငါ ယူပငှက် ယူပကိုစီစဉ်

⇔ ဝေဇွန် ဖွာ ရေယူပငှက် ဖြစ် စိုက်ပျိုးရေး ယူပငှက် ဖွာခြင်း

⇔ ထွက်စွာ ဖွာ စွဲ ဝေဇွန် ဖွာ ပါ ဖြစ် ဖြစ်စဉ် ဆက်ခံ : ဒေသာဗျာ သို့
နှစ် ယူပငှက် ဖွာ ဖြစ် ယူပကိုစီစဉ်

⇔ ရာသီဥတု (ရိုးရာသီဥတု) ရာသီဥတုကို ဝါ : ဝေဇွန် ဖွာ

⇔ စက်ဝှေ့ပင်ချေ - ရိုးရာသီဥတု လမ်း ဖွာ : မကောင်း ဝေဇွန် : လာဘ်
ဆက်ခံ

⇔ ဆက်ခံပင်ကို ဖြစ် ဆက်ခံ : လာဘ် ဆက်ခံ : ဖွာ ဖွာ ဖွာ ၊ က ဆက်ခံ ဖြစ်
တပေါင်း လာဘ် ဖြစ်စဉ် -

လှည်းလမ်း ကျေးရွာ ၊ ရွာ ခေပေါကြွယ်ဝရွာ

ဓမ္မအဖွဲ့အစည်း ဖွဲ့စည်းခြင်း

⇒ ဖြေလည်သော စာပေအဖွဲ့မှာ စိမ်းဆောင်စု (၄၀) ခုရှိပြီး စာစိကစီ၊ ဖွားဖျား၊ ဖွား
ကျလုပ်ငန်း၊ လှိုင်စံ၊ ဖြိုင်ထောင်၊ ဖြိုင်ထိုင်၊ ကိုယ်ပိုင်လုပ်ငန်း၊ ဖြိုင် စက်ပျော၊
ကျား၊ ဖိုက်၊ လယ် - ဆေးက အထိပိုင်ရှိသောသူများ ဖြစ်သည်။

⇒ စာပေအဖွဲ့မှာ စိမ်းဆောင်စု (၇၀) စိမ်းဆောင်စု (၅၀) ခုရှိပြီး စက်ကလုပ်ငန်း၊
ဖွားဖွေ၊ ဖြိုင်၊ လယ် - ၅၀၀ ကောက်ကိုယ်ပိုင် ပိုင်ရှိသောသူများဖြစ်ပြီး
ဗိုလ်၊ ဖြိုင်စင်း၊ စိမ်း ၊ ကိုယ်ပိုင် လှည့်ပတ် ရှိသောသူများ ဖြစ်သည်။

⇒ ဖြေလည်သော စာပေအဖွဲ့မှာ စိမ်းဆောင်စု (၁၀၀) စိမ်းဆောင်စု ဖြစ်ပြီး
စာစိကလုပ်ငန်းသောလုပ်ငန်းမှာစိမ်း၊ ဖြိုင်၊ ဖြိုင်၊ ဖြိုင်၊ ဖြိုင်၊ သေသည်
များ ဖြစ် ကျသော်လည်း လယ်သား၊ စာများ ခု ဖြစ်ပါသည်။ ကိုယ်ပိုင် စီးပွားရေး ဖွဲ့
ကျောင်း စာလုပ်ကိုသာ လုပ်ကိုင်စွဲ ဆက်တိုက်ရေး ဖြေလည် ၊ ဖြေလည် များ ဖြစ် ၊
ကိုယ်ပိုင် စိမ်း ၊ တံသေသာ ဖြစ်ပြီး စာပေ ယေများကို (၄၀) ကျော် စာပေသာ
ကျောင်းထား ချိန်ခံသည်။

⇒ နှစ် ပါသော စာပေအဖွဲ့မှာ စိမ်းဆောင်စု (၅၀) စိမ်းဆောင်စု ဖြစ်ပြီး
တံသေသာစိမ်း ၊ ကိုယ်ပိုင်စိမ်း ဖြိုင် ၊ ဖြေလည် ၊ စိမ်းဆောင်စု စာများ ဖြိုင် စာပေများ
သော စိမ်းဆောင်စု ၊ မဝန်စွမ်း ၊ ကျွမ်းကျင်ရေး မကောင်းသက်ကြီး ဖွယ်ဆိုများ
ဖြစ်ပါသည်။ စာလုပ်စာကိုးမရှိ ၊ စိမ်းဆောင်စု ၊ ပါ ၊ စာပေများ ဖြစ် ၊
စာပေရေးရေး စာစစ်ဖြေ ၊ ဆဲ ဆဲ ဖြစ် ၊

⇒ ဖြေရှင်းရမည့်နည်းလမ်း
ကျေးရွာအဖွဲ့ ဖွဲ့ ဖြိုးရေး လုပ်ငန်းများ စာစိကစီ၊ ဖွားဖျား၊ ဖွား
လှိုင်စွမ်းပါ သောစာပေအဖွဲ့မှာ စာစိကစီကိုရေး ချိန်ခံ ၊
ကျေးရွာအဖွဲ့ ဖြိုးရေး လုပ်ငန်းများ စာစိကစီ၊ ဖွားဖျား နှစ် ပါ သော စာပေအဖွဲ့
စိမ်းဆောင်စုများ လှိုင် လှိုင် လှိုင် လှိုင် စာပေအဖွဲ့ ဖြစ်ပြီး လှိုင်စာ
ပေရေးရေး ၊ စာလုပ်စာကိုး လှိုင် လှိုင် လှိုင် လှိုင် ဖြစ် ဖြစ် ရှိလှိုင်စာ
မျှ ကျွမ်းကျင် ချိန်ခံသည်။

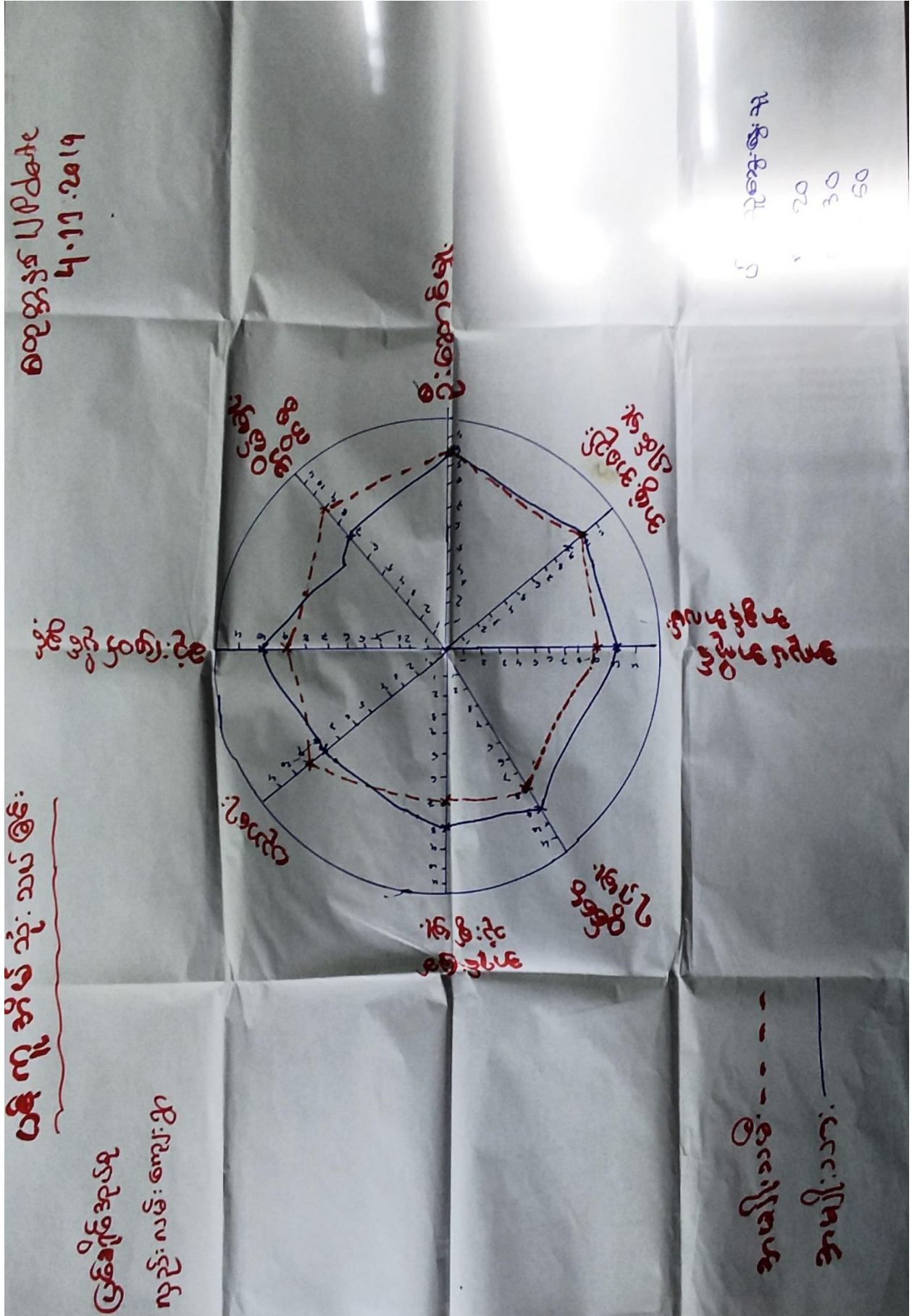

ကျေးရွာ - လှည်းလမ်း

ရက်စွဲ - ၄.၃.၂၀၁၇

ပင်ကူစာရင်း သုံးသပ်ခြင်း

ကျေး.ရွာ.ခြင်.ဖွဲ့.ဆုံး.ခပ်.ခြင်.

⇒ အမျိုးသမီးများသည် ဆုံးဖြတ်ချက်ချနိုင်မှု၊ ဦးဆောင်နိုင်မှု၊ အရင်
 အခြေများလက်လှမ်း မြီအသုံးများသည် ပါခြင်း၊ (ပုဂံစာ - အမျိုးသား
 များက အမျိုးသမီးများထက် ဆုံးဖြတ်ချက်ချနိုင်ခြင်း၊ ဦးဆောင်နိုင်
 ခြင်းမှာ အမျိုးသမီးများမှာ အိမ်ထောင်ရေးနှင့် အချစ်ရေး
 ရခြင်း၊ ၀င်ငွေရှာဖွေနိုင်မှုမှာ အလုပ်အကိုင်ရှာပါခြင်း၊ ဖြောင်
 အလုပ်မလုပ်နိုင်သည့်အခါလည်း ပို၍လည်း ဖြောင် ဖြောင် မစားနပ်ရိက္ခာပေး
 ပါဝင်ခွင့်၊ ဖိုရ်၊ အားပေးခြင်း၊

⇒ ဦးဆောင်နိုင်မှု၊ မလုပ်အကိုင်မခွင့်လမ်း၊ ၀င်ငွေရှာဖွေနိုင်မှု
 ဖွင့်အမျိုးသားများသာအားရခြင်း

⇒ အမျိုးသမီးများမှ အိမ်ထောင်ရေးနှင့် အချစ်ရေးရသော
 ဖြောင် ပညာရေး၊ တတ်မြောက်မှုမှာ ဖိုရ်၊ အားပေးခြင်း၊
 ဆုံးဖြတ်ချက်ချနိုင်ခြင်း၊ အားပေးခြင်း

⇒ ဆန္ဒစူးရှသည်လမ်း

⇒ အမျိုးသမီးများ၊ အားပေးခြင်းဖြင့်တင်ရန်၊ မစားနပ်ရိက္ခာပေး
 ပါဝင်ဆုံးဖြတ်နိုင်ခြင်း၊ သင်ပုဂံများ၊ အမျိုးသမီးများ၊
 အဖွဲ့အစည်း၊ ဦးဆောင်နိုင်မှုသည်လမ်းများနှင့် ကျေးရွာဖွဲ့ထိုးရေး၊
 လုပ်ငန်းများလွှဲအမျိုးသမီးများကို အားပေးမှု တင်ပို့သော ဖွဲ့ထိုး
 ရေးစစ်စစ်များလွှဲအသုံးဝင်ခြင်း၊ အားပေးခြင်း၊ လုပ်ငန်းများ
 အားပေးမှု ရာလွှဲအားပေးမှု၊ အားပေးမှု၊ အားပေးမှု၊ ၀င်ငွေများ၊ အားပေးမှု၊
 အမျိုးသမီးအားပေးမှု၊ အားပေးမှုဖြင့် အားပေးမှုအားပေးမှုများရှိပါသည်။

<p>ကျေးရွာအုပ်စု မိ.စုလေးဂါး</p> <p>21.11.17</p> <p>လမ်းကြောင်းပုံစံ</p> <p>အိမ်၊ စက်ရုံ၊ ကျောင်း</p>	<p>ကျေးရွာအုပ်စု</p> <p>ကျောင်း၊ စက်ရုံ၊ ကျောင်း</p> <p>ကျောင်း၊ စက်ရုံ၊ ကျောင်း</p>	<p>ကျေးရွာအုပ်စု</p> <p>ကျောင်း၊ စက်ရုံ၊ ကျောင်း</p> <p>ကျောင်း၊ စက်ရုံ၊ ကျောင်း</p>	<p>ကျေးရွာအုပ်စု</p> <p>ကျောင်း၊ စက်ရုံ၊ ကျောင်း</p> <p>ကျောင်း၊ စက်ရုံ၊ ကျောင်း</p>
<p>ကျေးရွာအုပ်စု</p> <p>ကျောင်း၊ စက်ရုံ၊ ကျောင်း</p> <p>ကျောင်း၊ စက်ရုံ၊ ကျောင်း</p>	<p>ကျေးရွာအုပ်စု</p> <p>ကျောင်း၊ စက်ရုံ၊ ကျောင်း</p> <p>ကျောင်း၊ စက်ရုံ၊ ကျောင်း</p>	<p>ကျေးရွာအုပ်စု</p> <p>ကျောင်း၊ စက်ရုံ၊ ကျောင်း</p> <p>ကျောင်း၊ စက်ရုံ၊ ကျောင်း</p>	<p>update . 23.12.2018</p> <p>ကျေးရွာအုပ်စု</p> <p>4.11.2019</p>

ကျေးရွာ - ပျဉ်းမင်း

ကျေးရွာအုပ်စု ဝယ်ယူခြင်း

ကျေးရွာအုပ်စု ဝယ်ယူခြင်း

⇒ ကျေးရွာအုပ်စု၊ ကျေးရွာအုပ်စု၊ ကျေးရွာအုပ်စု၊ ကျေးရွာအုပ်စု၊ ကျေးရွာအုပ်စု

ကျေးရွာအုပ်စု၊ ကျေးရွာအုပ်စု၊ ကျေးရွာအုပ်စု

⇒ ကျေးရွာအုပ်စု၊ ကျေးရွာအုပ်စု၊ ကျေးရွာအုပ်စု၊ ကျေးရွာအုပ်စု

ကျေးရွာအုပ်စု၊ ကျေးရွာအုပ်စု

⇒ ကျေးရွာအုပ်စု၊ ကျေးရွာအုပ်စု၊ ကျေးရွာအုပ်စု၊ ကျေးရွာအုပ်စု

ကျေးရွာအုပ်စု၊ ကျေးရွာအုပ်စု၊ ကျေးရွာအုပ်စု၊ ကျေးရွာအုပ်စု၊ ကျေးရွာအုပ်စု

⇒ ကျေးရွာအုပ်စု၊ ကျေးရွာအုပ်စု၊ ကျေးရွာအုပ်စု၊ ကျေးရွာအုပ်စု

ကျေးရွာအုပ်စု၊ ကျေးရွာအုပ်စု

⇒

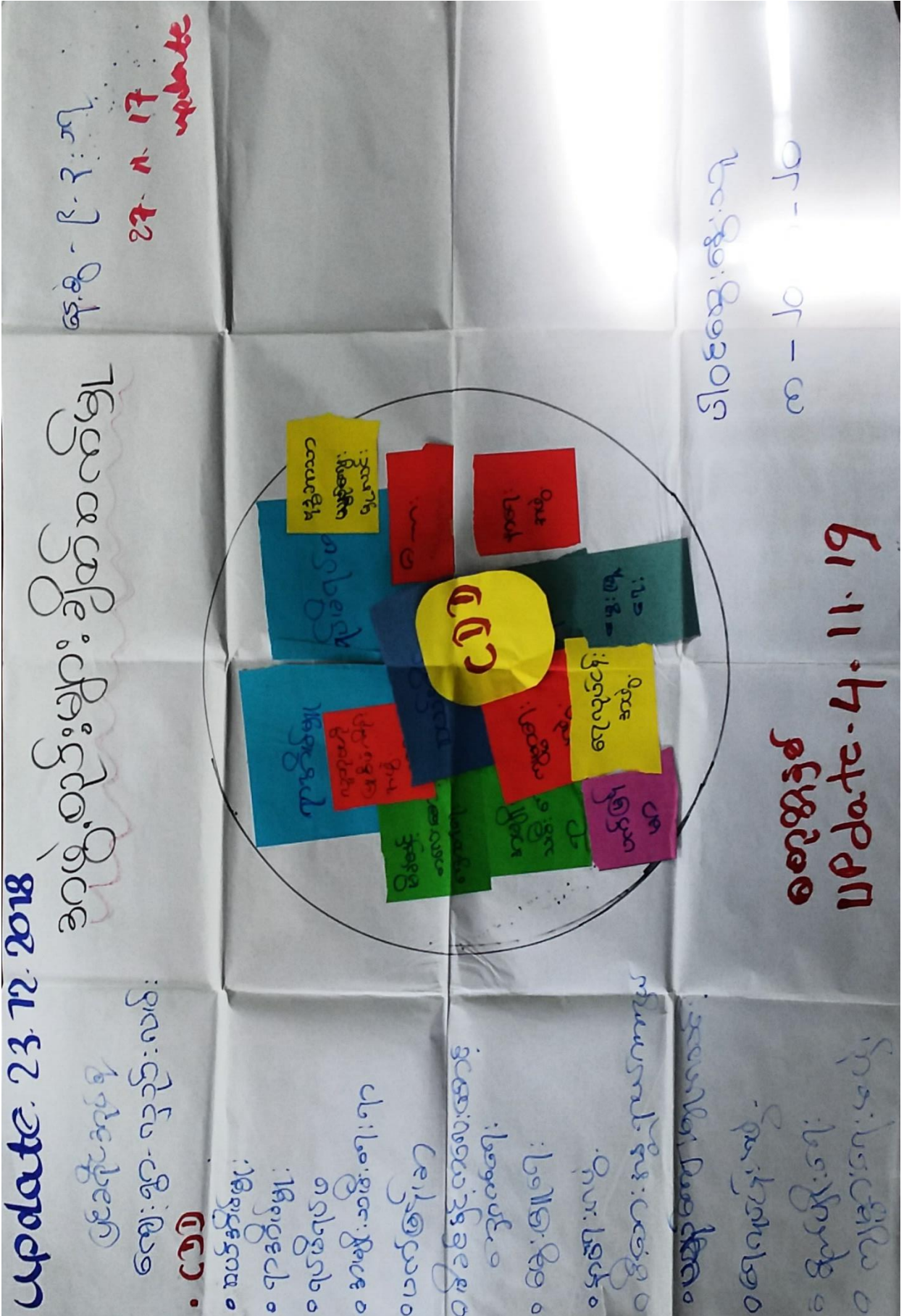

ပြင်ခရိုင်အုပ်စု

လှည်းလမ်းကျေးရွာ

အဖွဲ့အစည်းချိပ်ဆက်မှု ပြုခြင်း

ဆွေးနွေးချက်၊ ဆန်းစစ်ချက်

ကျေးရွာတွင်ရာအိမ်များသည် ရပ်ရွာထဲတွင်လုပ်ငန်းတိုင်းတွင် ပါဝင်ကူညီပံ့ပိုး ပေးပါသည်။

ကျန်းမာရေး-- ရပ်ရွာအတွင်းမှ ကျန်းမာရေးဖြစ်ပေါ်လာပါက ကူညီပေးပါသည်။

မီးသတ်--ကျောင်းအားပွဲ၊ အလှူအတမ်း ရပ်ရွာပေါ်တွင် မီးဘေး အန္တရာယ်များကိုကာကွယ်ပေးပါသည်။

ပက်အဖွဲ့-- ပက်အဖွဲ့သည် မရှိဆင်းရဲအမျိုးသမီးများကို ချေးငွေများ ချေးပေးပါသည်။

ကျေးရွာလူထု-- ကျေးရွာလူထုသည် လမ်း၊ ရပ်ရွာအတွင်း၊ လူကြီး လူငယ်များစုပေါင်း၍ဆောင်ရွက်ကြပါသည်။

အမျိုးသမီးရေးရာ-- အမျိုးသမီးရေးရာတွင် ပါဝင်မှု အားနည်းပါသည်။

ပြည်သူ့စစ်-- ပြည်သူ့စစ်သည် ပါဝင်မှုရှိသော်လည်းအားနည်းပါသည်။

ဂေါပက-- ဂေါပက အစီအစဉ်များရှိသည် ကျောင်းအလှူအတမ်းများတွင် သွားရောက်ကူညီဆောင်ရွက်ပါသည်။

လူထုဗဟိုပြုအဖွဲ့-- အဖွဲ့အစည်းအားလုံးနှင့်ချိပ်ဆက် ပြီးဖွံ့ဖြိုးရေးလုပ်ငန်းများဆောင်ရွက်ကြပါသည်။

၇။ကျေးရွာကော်မတီရွေးချယ်ခြင်းနှင့် ကျေးရွာဖွံ့ဖြိုးရေးအစီအစဉ် ဆောင်ရွက်မှုမှတ်တမ်းခါတ်ပုံများ



၈။ ကျေးရွာစီမံကိန်းအထောက်အကူပြုကော်မတီဝင်များစာရင်း

လူထုပဟိုပြုစီမံကိန်းစတုတ္ထနှစ်ကော်မတီများ

ကျွန်ုပ် ကျွန်ုပ်

စဉ်	ကော်မတီအမည်	ရာထူး	ဖုန်းနံပါတ်
၁	ဦးကျော်ဖြော်	ခေမာဏဝန်ထမ်း	၀၉-၇၆၀၂၇၄၉၃၃၄
၂	ဒေါ်အေးအေးအေး	" "	၀၉-၄၅၃၄၆၇၂၅၅၅
၃	ဦးသက်စန်းစိန်	ခရီးစဉ်စီမံကိန်း	၀၉-၉၆၄၅၂၃၃၃၇
၄	ဒေါ်စန်းစန်းစိန်	" "	၀၉-၄၀၉၂၆၇၂၃၇
၅	ဦးစင်အောင်ကျော်	ဝယ်ယူရေး	၀၉-၄၅၀၄၄၇၅၃၅
၆	ဦးရှင်လှိုင်	" "	၀၉-၇၅၀၇၃၃၇၄၇၈
၇	ဒေါ်ဇေဇေ	" "	၀၉-၇၆၄၄၇၇၃၆၆
၈	ဒေါ်စင်စင်စိန်	ကျေးရွာစီမံကိန်း	၀၉-၇၆၄၄၇၇၃၆၆
၉	ဒေါ်စိန်စိန်ဖြော်	" "	၀၉-၇၆၄၄၇၆၈၃၃
၁၀	ဒေါ်ကျွန်းကျွန်း	" "	၀၉-၇၆၄၄၆၈၀၄၅
၁၁	ဒေါ်နီနီစိန်ဖြော်	စာရင်းကိုင်	၀၉-၇၆၄၄၆၈၉၇၆
၁၂	ဦးစိန်ဖြော်	ခေမာဏဝန်ထမ်း	၀၉-၄၅၂၆၈၆၈၃၃
၁၃	ဦးအောင်ကျော်	" " "	၀၉-၇၆၃၇၀၃၅၅
၁၄	ဒေါ်ခင်ခင်	" " "	၀၉-၈၅၅၃၅၃၃၈၂
၁၅	ဒေါ်အေးအေး	ဝေဖန်ရေး	၀၉-၇၆၃၈၆၅၃၆၆
၁၆	ဦးစင်စင်ဖြော်	" "	၀၉-၄၅၂၆၈၆၈၃၃

၉။ ကျေးရွာအခြေခံအချက်အလက်များ (ပုံစံ ၈ - ၁) ပထမနှစ် စက်ဝန်း

ပုံစံ - ၈ - ၁ ကျေးရွာအခြေခံအချက်အလက်များ (Form PC 1)

လမ်းညွှန်ချက်၊ ကျေးရွာထပ်ရွာသို့ ပထမဆုံးမိတ်ဆက်ခန်း သွားရောက်သောအခါ လူထုစည်းရုံးရေးအဖွဲ့သည် ကျေးရွာ
 ဝေါင်းစည်းများအား ကျေးရွာအချက်အလက်များကို ဖော်ပြရန်ရှိ စေတမ်းခံရသည်။ ဤအချက်အလက်များကို စီမံကိန်း
 မိတ်ဆက်အစည်းဝေးပတ်ပတ်ဝန်းကျင်စီမံခန့်ခွဲရေးအဖွဲ့၊ စီမံကိန်းမိတ်ဆက်အစည်းဝေးတွင် လူထုစည်းရုံးရေးအဖွဲ့သည် ဤအချက်အလက်
 များအား စင်စစ်ပြီး မှန်ကန်အောင်ပြုလုပ်ရမည်။ ငြိမ်းချမ်းစွာ လူထုစည်းရုံးရေးအဖွဲ့မှ သတင်းအချက်အလက်ထိသို့ Tablets မှ
 တာထင် ဖြည့်သွင်းရမည်။

ကျေးရွာဝေါင်းစည်းအမည် ဦးဖျော်စောကျေးရွာဝင်းရွာဦးရွာ	ကျေးရွာဝေါင်းစည်းအမှတ် ၀၇-၂၄-၀၅၆၇-၃၂၇	လူထုစည်းရုံးရေးအဖွဲ့အမည်
ပြည်နယ်/တိုင်း/ခရိုင်/မြို့နယ်	မြို့နယ်	ကျေးရွာအုပ်စု
ဧကဝင်္ဂ	၂၂၈၈	၆၆၁၅၆
		ကျေးရွာ
		လှည်းလမ်း

က။ လူဦးရေ

လူမျိုးစု	အိမ်ထောင်စုအရေအတွက်	ကိုးကွယ်သည့်ဘာသာ	အိမ်ထောင်စုအရေအတွက်
လူမျိုးစု (၁) မြန်မာ	၃၆၅	ဘာသာ (၁) မြန်မာဗုဒ္ဓ	၃၆၅
လူမျိုးစု (၂) မြန်မာ	၇	ဘာသာ (၂) မြန်မာဗုဒ္ဓ	၇
လူမျိုးစု (၃) မြန်မာ	၅	ဘာသာ (၃) မြန်မာဗုဒ္ဓ	၅
လူမျိုးစုစုစု - မြန်မာ	၁	ဘာသာစုစု မြန်မာဗုဒ္ဓ	၁
အခြား - မြန်မာ	၁၈	မြန်မာဗုဒ္ဓ	၁၈
ပထမဦးစွမ်းသူများ	၈		
ထက်ကြီးရွယ်အိုများ (၆၅ နှစ် နှင့် အထက်)	၅၅		
စင်စစ်အရောင် (သို့မဟုတ်) ခွေ့ပြောင်းစေရန်/ပြောင်းရွှေ့			

လူဦးရေ	အမျိုးသား (အရေအတွက်)	အမျိုးသမီး (အရေအတွက်)	အိမ်ခြေအရေအတွက်
လူမျိုးစု (၁) မြန်မာ	၇၂၈	၇၄၆	၃၅၆
လူမျိုးစု (၂) မြန်မာ	၁၇	၁၁	
လူမျိုးစု (၃) မြန်မာ	၇	၆	
အခြား မြန်မာ	၁၆	၁၆	
အိမ်ထောင်စုစုစု	၃၆၆	၃၆၆	

(၁) အခြေခံအောက်အဖွဲ့ အသုံးအဆောင်များ

စာသင်ကျောင်း	အမှတ် ခြံမီ	ကျန်းမာရေး	အမှတ် ခြံမီ	တာဝန်ပေး အဆောက်အအုံများ	အမှတ် ခြံမီ
အထက်တန်းကျောင်း	၈	ဆေးရုံ	၈	စေတီ	၇
အလယ်တန်းကျောင်း	၈	ကျန်းမာရေးဌာန	၈	ဘုန်းကြီးကျောင်း	၇
ပထမတန်းကျောင်း	၈	ကျန်းမာရေးဌာနခွဲ	၈	ဟိန္ဒူဘုန်းကျောင်း	၇
မှတ်တမ်းကျောင်း	၈	ဆေးပေးခန်း	၈	ရေစက်ကျောင်း	၇
အခြား	၈	အခြား	၈	ဂူ	၇
မှတ်တမ်း		မှတ်တမ်း		အခြား	၇
				မှတ်တမ်း	၇

(ဂ) ကျွမ်းကျင်သူများမှတ်တမ်း (ကျေးရွာတွင်နေထိုင်သော သို့မဟုတ် တပြားရွာမှလာရောက်သောကျွမ်းကျင်သူများ)

(ခ) စာသင်ကျောင်း			(၂) ကျန်းမာရေး			(၃) လက်မှုညွှန်		
	ရွာတွင်နေထိုင်သူ	အခြားရွာမှလာသူ		ရွာတွင်နေထိုင်သူ	အခြားရွာမှလာသူ		ရွာတွင်နေထိုင်သူ	အခြားရွာမှလာသူ
ပုလဲတန်းပြကျောင်း	၉	၇	ဆရာတော်	၈	၇	လက်သမား	၄	၈
အထက်တန်းပြကျောင်း	၂	၂	လက်ထောက်ကျန်းမာရေးမှူး	၂	၂	ပန်းချီ	၂	၂
အလယ်တန်းပြကျောင်း	၂	၇	အမျိုးသမီးကျန်းမာရေးဆရာမ	၈	၇	လှုပ်စက်ကျွမ်းကျင်သမား	၇	၈
ကျွမ်းကျင်သူ	၂	၂	သားများဆရာမ	၂	၂	ရေခဲကိရိယာ	၂	၂
အခြားမှတ်တမ်း	၂	၂	ပြည်သူ့ကျန်းမာရေးလုပ်သားမှတ်တမ်း	၂	၂	စက်ပြင်ဆရာမှတ်တမ်း	၄	၂

(ဃ) ကျေးရွာသို့ ရောက်ရှိနိုင်သည့် လမ်းအခြေအနေ / ကျေးရွာတစ်ရွာသည် ၎င်း၏ ကျေးရွာအုပ်စုနှင့် ဆက်သွယ်ထားသော လမ်းအခြေအနေ (အောက်ဖိတ်တိုက်ပါ)

ကျောက်ကြမ်းလမ်း: _____ ကတ္တရာလမ်း: (ရွေးသားလမ်း) ကွန်ကရစ်လမ်း: _____ မော်တော်ဆိုင်ကယ်လမ်း: _____
 ကျောက်စင်းလမ်း: _____ လူသွားလမ်း: _____ အခြား: _____

(င) ကျေးရွာဖွံ့ဖြိုးမှုစီမံခန့်ခွဲမှု
 (၁) လူထုတော်ကြီးပွဲစဉ်အထိ ဤကျေးရွာတွင်ကျေးရွာဖွံ့ဖြိုးမှုစီမံခန့်ခွဲမှုရှိပါသလား? ရှိပါသည် (မရှိပါ) / မသိပါ
 (၂) ရှိပါလျှင် ဤစီမံခန့်ခွဲမှုကို မည်သည့် ငွေကြေးဖြင့်ဆင်နွှဲပါသနည်း? နှစ်-----/မသိပါ
 (၃) ဤစီမံခန့်ခွဲမှု ဖြန့်ဖြူးမှုအစည်းအဝေးရှိပါသလား? မြဲမြံပါသည်/မမြဲမြံပါ / မသိပါ

(စ) ဝေဖန်ဆန်းစစ်ခြင်း
 (၁) ဤကျေးရွာအုပ်စုအတွက် ၎င်းကျေးရွာအုပ်စု၏တော်ဆိုင်ရောင်းဝယ်မှုပေးသွင်းမှုများ: နှစ်-----/မသိပါ
 (၂) ဤကျေးရွာအုပ်စုအတွက် ၎င်းကျေးရွာအုပ်စု၏တော်ဆိုင်ရောင်းဝယ်မှုပေးသွင်းမှုများ: _____

မိမိတို့အဖွဲ့၏အဖွဲ့ဝင်ကြားရှိ ဝေဖန်ဆန်းစစ်ခြင်း/လမ်း/မော်တော်ဆိုင်/အခြား: _____
 နီးရာသို့တွင်ကြားရှိ ဝေဖန်ဆန်းစစ်ခြင်း/လမ်း/မော်တော်ဆိုင်/အခြား: _____

(ဆ) ပတ်ဝန်းကျင်ဆိုင်ရာ သဘာဝဘေးအန္တရာယ်
 ဤကျေးရွာတွင် ဖြစ်ပေါ်ခြင်းကိုသိ သဘာဝဘေးအန္တရာယ်ကုန်ရောက်မှုရှိပါသလား။
 မရှိပါ (ရှိပါသည်) ရှိလျှင်အခြေပြုပါ။ နှစ်-----/မသိပါ

(ဇ) ကျေးရွာတွင် ဖွံ့ဖြိုးရေးအဖွဲ့အစည်းများ
 လူထုတော်ကြီးပွဲစဉ်အထိ ဤကျေးရွာတွင် ကျေးရွာဖွံ့ဖြိုးရေးအဖွဲ့အစည်း အစိုးရ (သို့) ရွာသားများကိုယ်တိုင်(သို့) စီမံကိန်းတစ်ခုခု ဖွဲ့စည်းထားသည့် အဖွဲ့ အစည်းများရှိပါသလား။

(၁) Y.C.H.T (S.C.)
 (၂) _____

(ဈ) အထွေထွေအုပ်ချုပ်ရေး ဦးစီးဌာန (GAD) မှ မှတ်တမ်းတင်ထားခြင်း
 ဤကျေးရွာသည် အထွေထွေအုပ်ချုပ်ရေး ဦးစီးဌာန (GAD) မှ မှတ်တမ်းတင်ထားမှု ရှိပါသလား။
 မရှိပါ ရှိပါသည်

ကျေးရွာခေါင်းဆောင်
 အမည်: ဦးစောစော၊ နေအိမ်: ၁၀၆၊ ရွာ: နှစ်-----
 လက်မှတ်: [Signature] အမည်: [Signature] လက်မှတ်: [Signature]
 နေ့စွဲ: 11.8.2017 နေ့စွဲ: [Signature]

ကျေးရွာအခြေခံအချက်အလက်များ (ပုံစံ ၀ - ၁) ဒုတိယနှစ် စက်ဝန်း

ပုံစံ - ၀ - ၁ ကျေးရွာအခြေခံအချက်အလက်များ (Form PC 1)

လမ်းညွှန်ချက်၊ ကျေးရွာတစ်ရွာသို့ ပထမဆုံးမိတ်ဆက်ခရီး သွားရောက်သောအခါ လူထုစည်းရုံးရေးမှူးသည် ကျေးရွာ ခေါင်းဆောင်များအား ကျေးရွာအချက်အလက်များကို ပေပတ္တာရုပ်ခွဲ၍ တောင်းခံရသည်။ ဤအချက်အလက်များကို စီမံကိန်း မိတ်ဆက်အစည်းဝေးပတ်ဝင်မီတောင်းခံရမည်။ စီမံကိန်းမိတ်ဆက်အစည်းဝေးတွင် လူထုစည်းရုံးရေးမှူးသည် ဤအချက်အလက် များအား စစ်ဆေးပြီး မှန်ကန်အောင်ပြုလုပ်ရမည်။ ပြီးနောက်တွင် လူထုစည်းရုံးရေးမှူးမှ သတင်းအချက်အလက်ထိသို့ Tablets မှ တဆင့် ဖြည့်သွင်းရမည်။

ကျေးရွာခေါင်းဆောင် အမည် ဦးစောစော	ကျေးရွာခေါင်းဆောင်၏ ဖုန်းနံပါတ် ၀၅-၄၅၀၄၅၅၃၁၅	လူထုစည်းရုံးရေးမှူး၏ အမည် ဒေါ်စောစော
ပြည်နယ်/တိုင်းဒေသကြီး ဧရာဝတီတိုင်း	မြို့နယ် ဇေယျဝတီ	ကျေးရွာအုပ်စု ဝေခရိုင်
		ကျေးရွာ ပုသိမ်

က။ လူဦးရေ

လူမျိုးစု	အိမ်ထောင်စုအရေအတွက်	ကိုးကွယ်သည့်ဘာသာ	အိမ်ထောင်စုအရေအတွက်
လူမျိုးစု (၁) - ဗမာ	၃၀၄		၃၀၄
လူမျိုးစု (၂) - ၇ နိုင်	၇	ဘာသာ (၂) - ဗုဒ္ဓ	
လူမျိုးစု (၃) - ကရင်	၅	ဘာသာ (၃) - ဗုဒ္ဓ	
လူမျိုးစုရော - ချင်း	၁	ဘာသာရော - ဗုဒ္ဓ	
အခြား	၁၈	ဟိန္ဒူ	
	အရေအတွက်		
မသန်စွမ်းသူများ	၃၀		
သက်ကြီးရွယ်အိုများ (၆၅ နှစ် နှင့် အထက်)	၅၅		
စစ်ဘေးရှောင် (သို့မဟုတ်) ရွှေ့ပြောင်းနေထိုင်၊ ပြောင်းရွှေ့			

လူဦးရေ	အမျိုးသား (အရေအတွက်)	အမျိုးသမီး (အရေအတွက်)	အိမ်ခြေအရေအတွက်
လူမျိုးစု (၁) - ဗမာ	၁၀၆၇၄	၇၀၈	၃၅၃
လူမျိုးစု (၂) - ၇ နိုင်	၇၇	၇၁	
လူမျိုးစု (၃) - ကရင်	၇	၈	
အခြား	၃၀	၂၄	
အိမ်ထောင်စွဲစီး	၃၁၆	၆၅	

(ခ) အခြေခံအဆောက်အအုံ အသုံးအဆောင်များ

တည်ဆောက်ခြင်း	အမှတ် ခြံစိမ်း	ကျန်းမာရေး	အမှတ် ခြံစိမ်း	ဘာသာရေး အဆောက်အအုံများ	အမှတ် ခြံစိမ်း
အထက်တန်းကျောင်း	၈	ဆေးရုံ	၈	စေတီ	၇
အလယ်တန်းကျောင်း	၈	ကျန်းမာရေးဌာန	၈	ဘုန်းကြီးကျောင်း	၇
ပူလတန်းကျောင်း	၈	ကျန်းမာရေးဌာနခွဲ	၈	ဟိန္ဒူဘုရားကျောင်း	၂
မူကြိုကျောင်း	၂	ဆေးပေးခန်း	၂	ခရစ်ယာန်ကျောင်း	၂
အခြား	၂	အခြား	၂	ဝလီ	၂
				အခြား	၁
မှတ်ချက်		မှတ်ချက်		မှတ်ချက်	

(ဂ) ကျွမ်းကျင်သူများမှတ်တမ်း (ကျေးရွာတွင်နေထိုင်သော သို့မဟုတ် တခြားရွာမှလာရောက်သောကျွမ်းကျင်သူများ)

(ဝ) စာသင်ကျောင်း			(၂) ကျန်းမာရေး			(၃) လက်မှုပညာရှင်		
	ရွာတွင်နေထိုင်သူ	အခြားရွာမှလာသူ		ရွာတွင်နေထိုင်သူ	အခြားရွာမှလာသူ		ရွာတွင်နေထိုင်သူ	အခြားရွာမှလာသူ
မူလတန်းပြဆရာ/မ	✓ ၇	၇	ဆရာဝန်	၈	၇	လက်သမား	✓ ၈	၈
အထက်တန်းပြဆရာ/မ	၂	၂	လက်ထောက်ကျန်းမာရေးမှူး	၂	၂	ပန်းရံ	✓ ၂	၂
အလယ်တန်းပြဆရာ/မ	✓ ၇	၇	အမျိုးသမီးကျန်းမာရေးဆရာမ	၈	၇	လျှပ်စစ်ကျွမ်းကျင်ပီးသမား	၇	၈
ပုဂံပြဆရာ/မ	✓ ၂	၂	သားဖွားဆရာမ	၂	၂	ရေပိုက်သူ	၂	၂
အခြား	၀	၀	ပြည်သူ့ကျန်းမာရေးလုပ်သား	✓ ၂	၂	စက်ပြင်ဆရာ	၂	၀
မှတ်ချက်			မှတ်ချက်			မှတ်ချက်		

(ဃ) ကျေးရွာသို့ ရောက်ရှိနိုင်သည့် လမ်းအခြေအနေ / ကျေးရွာတစ်ရွာသည် ၎င်း၏ ကျေးရွာအုပ်စုနှင့် ဆက်သွယ်ထားသော

ကျောက်ကြမ်းလမ်း ကတ္တရာလမ်း ကွန်ကရစ်လမ်း မော်တော်ဆိုင်ကယ်လမ်း
(ကျောက်ခင်းလမ်း) မြေသားလမ်း လူသွားလမ်း အခြား _____

(င) ကျေးရွာဖွံ့ဖြိုးမှုစီမံချက်
(၁) လူထုပတ်ဝန်းကျင်ထိခိုက်မှုမရှိစေရန် ဤကျေးရွာတွင်ကျေးရွာဖွံ့ဖြိုးမှု စီမံချက်ရှိပါသလား? (ရှိပါသည်) မရှိပါ/မသိပါ
(၂) ရှိပါလျှင် ဤစီမံချက်ကို မည်သည့် ခုနှစ်တွင်ပြင်ဆင်ခဲ့ပါသနည်း? နှစ်----- (မသိပါ)
(၃) ဤစီမံချက်ကို ဖြိုးနယ်မှအတည်ပြုခဲ့ပါသလား? မြေပြင်သည် မပြုခဲ့ပါ (မသိပါ)

(စ) ဝေပေးအကွာအဝေး
(၁) ဤကျေးရွာ၏ပတ်ဝန်းကျင်မှ ၎င်းကျေးရွာအုပ်စု၏ပတ်ဝန်းကျင်မှ ဝေပေးအကွာအဝေးသည် မည်သို့သနည်း? မိုင်-----/မသိပါ
(၂) ဤကျေးရွာမှ ၎င်းကျေးရွာအုပ်စု၏ပတ်ဝန်းကျင်မှ သွားလာရာတွင်ကြာမြင့်သည့်အချိန်၊
ခြောက်သွေ့ရာသီတွင်ကြာချိန်----- ၂၀.၂၅.၃၆ ----- ထော်လာရီ/မော်တော်ဆိုင်ကယ်/မြေလျင်/လာ/မော်တော်ဆိုင်/အခြား -----
မိုးရာသီတွင်ကြာချိန်----- ၂၀.၂၅.၃၆ ----- ထော်လာရီ/မော်တော်ဆိုင်ကယ်/မြေလျင်/လာ/မော်တော်ဆိုင်/အခြား -----

(ဆ) ပတ်ဝန်းကျင်ဆိုင်ရာ သဘာဝဘေးအန္တရာယ်
ဤကျေးရွာတွင် ရေကြီးခြင်းကဲ့သို့ သဘာဝဘေးအန္တရာယ်ကျရောက်မှုခြင်း ရှိပါသလား။
မရှိပါ (ရှိပါသည်) ရှိလျှင်ဖော်ပြပါ ----- ၂၀၀၁-၂၀၁၅ -----
(ဇ) ကျေးရွာတွင် ဖွဲ့စည်းထားသော အဖွဲ့အစည်းများ
လူထုပတ်ဝန်းကျင်ထိခိုက်မှုမရှိစေရန် ဤကျေးရွာတွင် ကျေးရွာဖွံ့ဖြိုးရေးအတွက် အစိုးရ (သို့) ရွာသားများကိုယ်တိုင်(သို့) စီမံကိန်းတစ်ခုခု ဖွဲ့စည်းထားသည့် အဖွဲ့အစည်းများရှိပါသလား။

(၁) ----- VCHT -----
(၂) -----

(ဈ) အထွေထွေအုပ်ချုပ်ရေး ဦးစီးဌာန (GAD) မှ မှတ်တမ်းတင်ထားခြင်း
ဤကျေးရွာသည် အထွေထွေအုပ်ချုပ်ရေး ဦးစီးဌာန (GAD) မှ မှတ်တမ်းတင်ထားမှု ရှိပါသလား။
မရှိပါ (ရှိပါသည်)

ကျေးရွာခေါင်းဆောင်
အမည် ဦးဝင်းဇော်
လက်မှတ် 
နေ့စွဲ ၂၃.၁၁.၂၀၁၇

လူထုစည်းရုံးရေးမှူး
အမည် Aye Aye Thon
လက်မှတ် 
နေ့စွဲ ၂၃. ၁၁. ၂၀၁၇

ကျေးရွာအခြေခံအချက်အလက်များ (ပုံစံ ၈ - ဝ) တတိယနှစ် စက်ဝန်း

ပုံစံ ၈ - ဝ ကျေးရွာအခြေခံအချက်အလက်များ (Form RC 1)

လမ်းညွှန်/မူရင်း ကျေးရွာအခြေခံအချက်အလက်များ (Form RC 1) အပေါ်အောက်ဘက်တွင် အချက်အလက်များကို စတုရန်းပုံစံဖြင့် ဖော်ပြထားသည်။ မူရင်းအချက်အလက်များကို အခြေခံအချက်အလက်များ၏ အောက်တွင် ဖော်ပြထားသည်။ ဖြစ်ပေါ်လာခဲ့သော အချက်အလက်များကို ဖော်ပြထားသည်။ မူရင်းအချက်အလက်များကို အခြေခံအချက်အလက်များ၏ အောက်တွင် ဖော်ပြထားသည်။ မူရင်းအချက်အလက်များကို အခြေခံအချက်အလက်များ၏ အောက်တွင် ဖော်ပြထားသည်။

ကျေးရွာအခြေခံအချက်အလက်များ	ကျေးရွာအခြေခံအချက်အလက်များ	ကျေးရွာအခြေခံအချက်အလက်များ
ဦးထီးဖြူ	၀၇၄၅၀၅၆၉၃၇၅	ဒေါ်ခင်အောင်
ပြည်ထောင်စုအမျိုးအမည်	ဦးစွာ	ကျေးရွာအုပ်စု
ဧကစီ	ယုစော	ကျေးရွာ
	ပြင်ဆင်	ကျေးရွာ

လူဦးရေ	အိမ်ထောင်စုအရေအတွက်	ကိုးကွယ်သည့်ဘာသာ	အိမ်ထောင်စုအရေအတွက်
လူဦးရေ (၁) ၀၈၀	၃၈၄	ဘာသာ (၁) ၆၆%	၃၈၄
လူဦးရေ (၂) ၇၆	၇	ဘာသာ (၂) ၆%	၇
လူဦးရေ (၃) ၈၀၈	၅	ဘာသာ (၃) ၆%	၅
လူဦးရေ (၄) ၇၆	၁	ဘာသာ (၄) ၆%	၁
လူဦးရေ (၅) ၇၆	၁၈	ဘာသာ (၅) ၆%	၁၈
အခြား			
အခြားအချက်အလက်များ			
လူဦးရေအခြေခံအချက်အလက်များ			
စုစုပေါင်းအချက်အလက်များ	၅၅		

138

စစ်ဆေးရောင်	-		
	အမျိုးသား (အရေအတွက်)	အမျိုးသမီး (အရေအတွက်)	
လှိုင်ခေ	၇၂၅	၇၅၆	
လှိုင် (၁) ဗမာ	၆၇၄	၇၀၆	
လှိုင် (၂) ၇၃၆	၇၇	၈	
လှိုင် (၃) ၈၅၅	၇	၈	
အခြား	၁		
စီမံအောင်စွဲ	၃၀	၂၅	
	၃၅၀	၆၅	→ ၇၅၇၅

(၁) အခြေအနေအထားအရ အသုံးအဆောင်များ

ကောင်းကောင်း	အပတ် ဖြစ်ပါ	ကျန်မာရေး	အပတ် ဖြစ်ပါ	ဘာသာရေး အဆောက် အစုံများ	အပတ် ဖြစ်ပါ
အဆက်တန်းကောင်း	<input type="checkbox"/>	ဆေးရုံ	<input type="checkbox"/>	စေတီ	<input type="checkbox"/>
အလယ်တန်းကောင်း	<input type="checkbox"/>	ကျန်မာရေးဌာန	<input type="checkbox"/>	ဘုန်းကြီးကျောင်း	<input type="checkbox"/>
ပုဂံတန်းကောင်း	<input type="checkbox"/>	ကျန်မာရေးဌာန	<input type="checkbox"/>	ဟိန္ဒူဘုရားကျောင်း	<input type="checkbox"/>
ပုဂံကျောင်း	<input type="checkbox"/>	ဆေးပေးခန်း	<input type="checkbox"/>	ရေပေးစနစ်ကျောင်း	<input type="checkbox"/>
အခြား	<input type="checkbox"/>	အခြား	<input type="checkbox"/>	တံပိုး	<input type="checkbox"/>
				အခြား	<input type="checkbox"/>
မှတ်ချက်		မှတ်ချက်		မှတ်ချက်	

(ဂ) ကျွမ်းကျင်သူများပုဂ္ဂိုလ် (ကျေးရွာတွင်နေထိုင်သော သို့မဟုတ် ထခြားရွာမှလာရောက်သော ကျွမ်းကျင်သူများ)

(က) လယ်စိုက်ရေး		(ခ) ကျွမ်းကျင်ရေး			(ဂ) လက်မှုပညာ			
ကျွမ်းကျင်သူ	အရပ်ရပ်	ကျွမ်းကျင်သူ	အရပ်ရပ်	ကျွမ်းကျင်သူ	အရပ်ရပ်	ကျွမ်းကျင်သူ	အရပ်ရပ်	
ကောက်ပဲစိုက်ရေး	၃၇	<input type="checkbox"/>	အထူး	<input type="checkbox"/>	<input type="checkbox"/>	လက်ထုတ်	<input checked="" type="checkbox"/>	<input type="checkbox"/>
အထူးကျွမ်းကျင်သူ	၃၂	<input type="checkbox"/>	လက်ထုတ် ကျွမ်းကျင်သူ	<input type="checkbox"/>	<input type="checkbox"/>	အထူး	<input checked="" type="checkbox"/>	<input type="checkbox"/>
အလယ်စိုက်ပျိုးရေး	၃၇	<input type="checkbox"/>	အထူးကျွမ်းကျင်သူ	<input type="checkbox"/>	<input type="checkbox"/>	ကျွမ်းကျင်သူ	<input type="checkbox"/>	<input type="checkbox"/>
အထူးကျွမ်းကျင်သူ	၃၂	<input type="checkbox"/>	အထူးကျွမ်းကျင်သူ	<input type="checkbox"/>	<input type="checkbox"/>	ကျွမ်းကျင်သူ	<input type="checkbox"/>	<input type="checkbox"/>
အခြား		<input type="checkbox"/>	ပြည်တွင်းကျွမ်းကျင်သူ	<input type="checkbox"/>	<input type="checkbox"/>	လက်ထုတ်	<input type="checkbox"/>	<input type="checkbox"/>
အခြား		<input type="checkbox"/>	လက်ထုတ်	<input type="checkbox"/>	<input type="checkbox"/>	လက်ထုတ်	<input type="checkbox"/>	<input type="checkbox"/>

(ဃ) ကျေးရွာသို့ ရောက်ရှိနိုင်သည့် ကလေးစံပြအဖွဲ့ / ကျေးရွာအစည်းအရုံးသည် ၎င်း၏ ကျေးရွာအုပ်စုနှင့် ဆက်သွယ်ထားသော လမ်းစာပြေအဖွဲ့ (အောက်ပါအတိုင်းဖြစ်ပါသည်)

ကျေးရွာကြီးလမ်း	ကျေးရွာလမ်း	ကျွန်းကုန်းလမ်း	မော်တော်ဆိုင်ကလေးလမ်း
ကျေးရွာအစည်းလမ်း	ပြေသာလမ်း	လှည့်လမ်း	အခြား _____

(င) ကျေးရွာအုပ်စုအဖွဲ့အစည်း

(စ) လှည်းလမ်းပြန်လမ်းစာအဖွဲ့ကို ဤကျေးရွာအုပ်စုကျေးရွာအဖွဲ့အစည်းမှ ဦးဆောင်နိုင်ပါသလား?

ပိုင်မိ
ပိုင်မိသည်/မရှိမိ/မသိမိ

(၂) နိုင်ငံလုံး ဤစီမံခန့်ခွဲရေးကို ယဉ်ကျေးစွာ စနစ်တကျ ဆောင်ရွက်နိုင်ပါသလား? နေ ၃၀၀၀ /မတ်ပါ

(၃) ဤစီမံခန့်ခွဲရေးကို ခြုံငုံညှိနှိုင်းဆောင်ရွက်ပါသလား? ပြုစုပေးရန်/မပြုရန် /မတ်ပါ

(က) ဖန်တီးမှုအစားအစာ

(၁) ဤကျေးရွာတွင် ဖန်တီးမှုအစားအစာ အစာအာဟာရ ပံ့ပိုးမှုပေးမှုများ ပံ့ပိုးမှုပေးပါသလား? နေ ၂ /မတ်ပါ

(၂) ဤကျေးရွာတွင် ဖန်တီးမှုအစားအစာ အစာအာဟာရ ပံ့ပိုးမှုပေးမှုများ ပံ့ပိုးမှုပေးပါသလား? နေ ၂ /မတ်ပါ

ထောက်ပံ့မှု ပေးရန်အတွက် နေ ၁၅၈၂၆ ထောက်ပံ့မှု/မတ်တော်ဆိုင်ကယ်/မြေလွှဲ/ကား/မတ်တော်တုတ်/

အခြား ၀၈၂၃၅ ၆၅၂၅၆

မဲဆန္ဒနယ်အတွက် နေ ၂၅၈၂၆ ထောက်ပံ့မှု/မတ်တော်ဆိုင်ကယ်/မြေလွှဲ/ကား/မတ်တော်တုတ်/

အခြား ၅၀၈၂၆ ၆၅၂၅၆

(ခ) ပတ်ဝန်းကျင်ဆိုင်ရာ သဘာဝပတ်ဝန်းကျင်

ဤကျေးရွာတွင် ပတ်ဝန်းကျင်ဆိုင်ရာ သဘာဝပတ်ဝန်းကျင် ထိခိုက်မှုများ ရှိပါသလား

မရှိပါ ရှိပါသည် ရှိလျှင် ဖော်ပြပါ

(ဂ) ကျေးရွာတွင် ခွဲစိတ်ထားသော အဖွဲ့အစည်းများ

လူထုအဖွဲ့အစည်းများ ပါဝင်ပြီး ဤကျေးရွာတွင် ကျေးရွာဖွံ့ဖြိုးရေးအတွက် အရေး (သို့) စွာသာများကိုယ်တိုင် (သို့) စီမံကိန်းတင်ဆက်မှုများ ပံ့ပိုးမှုပေးပါသလား

(၁) Save the children

(၂)

(၃) အထွေထွေအုပ်ချုပ်ရေး ဦးစီးဌာန (GAD) မှ မှတ်တမ်းတင်ထားခြင်း

ဤကျေးရွာသည် အထွေထွေအုပ်ချုပ်ရေး ဦးစီးဌာန (GAD) မှ မှတ်တမ်းတင်ထားမှု ရှိပါသလား

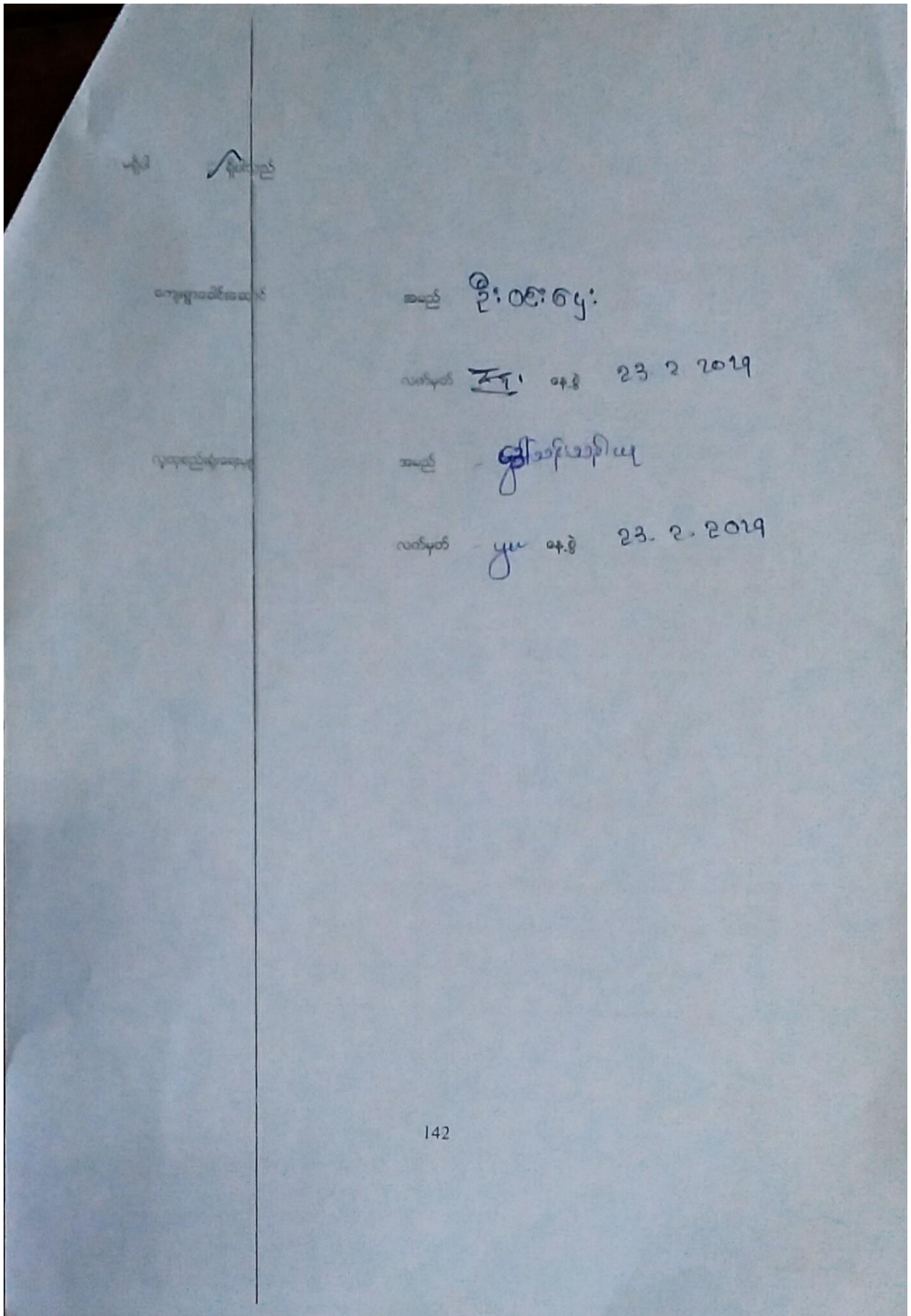

ကျေးရွာအခြေခံအချက်အလက်များ (ပုံစံ ၈ - ၁) စတုတ္ထနှစ် စက်ဝန်း

ပုံစံ - ၈ - ၁ ကျေးရွာအခြေခံအချက်အလက်များ (Form PC 1)

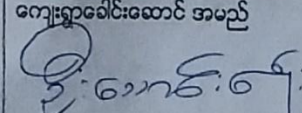
လမ်းညွှန်ချက်၊ ကျေးရွာတစ်ရွာသို့ ပထမဆုံးမိတ်ဆက်ခရီးသွားရောက်သောအခါ လူထုစည်းရုံးရေးမှူးသည် ကျေးရွာခေါင်းဆောင်များအားကျေးရွာအချက်အလက်များကိုပေတ္တာရပ်ခံ၍တောင်းခံရသည်။ ဤအချက်အလက်များကိုစီမံကိန်းမိတ်ဆက်အစည်းဝေးမတိုင်မီတောင်းခံရမည်။ စီမံကိန်းမိတ်ဆက်အစည်းဝေးတွင် လူထုစည်းရုံးရေးမှူးသည် ဤအချက်အလက်များအား စစ်ဆေးပြီး မှန်ကန်အောင်ပြုလုပ်ရမည်။ ပြီးနောက်တွင် လူထုစည်းရုံးရေးမှူးမှ သတင်းအချက်အလက်ထဲသို့ Tablets မှ တဆင့် ဖြည့်သွင်းရမည်။			
ကျေးရွာခေါင်းဆောင် အမည် 	ကျေးရွာခေါင်းဆောင်၏ ဖုန်းနံပါတ် ၀၇-၄၅၀၆၆၇၃၁၇	လူထုစည်းရုံးရေးမှူး၏အမည် ဦးဖြိုး မင်းဝင်း	
ပြည်နယ်/တိုင်းဒေသကြီး အေဝတီ	မြို့နယ် ဗဟဒက	ကျေးရွာအုပ်စု ပြင်ခရိုင်	ကျေးရွာ လှည်းလမ်း

က၊ လူဦးရေ

လူမျိုးစု	အိမ်ထောင်စုအရေအတွက်	ကိုးကွယ်သည့်ဘာသာ	အိမ်ထောင်စုအရေအတွက်
လူမျိုးစု (၁) ဗမာ	396	ဘာသာ(၁) ဗုဒ္ဓ	396
လူမျိုးစု (၂) -----		ဘာသာ(၂) -----	
လူမျိုးစု (၃) -----		ဘာသာ(၃) -----	
လူမျိုးစုရော -----		ဘာသာရော -----	
အခြား			
မသန်စွမ်းသူများ	အရေအတွက်		
သက်ကြီးရွယ်အိုများ (၆၅ နှစ် နှင့် အထက်)	9		
	38		

စစ်ဘေးရှောင်			
	အမျိုးသား(အရေအတွက်)	အမျိုးသမီး(အရေအတွက်)	စုစုပေါင်းအရေအတွက်
လူဦးရေ			
လူမျိုးစု (၁)-----	၈၀၇	၈၁၁	၁၆၁၈
လူမျိုးစု (၂)-----			
လူမျိုးစု (၃)-----			
အခြား			
အိမ်ထောင်ဦးစီး	၃၉၀	၆	၃၉၆

(ခ)အခြေခံအဆောက်အအုံ အသုံးအဆောင်များ

စာသင်ကျောင်း	အမှတ် ခြံပိ	ကျန်းမာရေး	အမှတ် စင်ပါ	ဘာသာရေးအဆောက် အအုံများ	အမှတ် ခြံပိ
အထက်တန်းကျောင်း	<input type="checkbox"/>	ဆေးရုံ	<input type="checkbox"/>	စေတီ	<input type="checkbox"/>
အလယ်တန်းကျောင်း	<input type="checkbox"/>	ကျန်းမာရေးဌာန	<input type="checkbox"/>	ဘုန်းကြီးကျောင်း	<input type="checkbox"/>
မူလတန်းကျောင်း	<input type="checkbox"/>	ကျန်းမာရေးဌာနခွဲ	<input type="checkbox"/>	ဟိန္ဒူဘုရားကျောင်း	<input checked="" type="checkbox"/>
မူကြိုကျောင်း	<input type="checkbox"/>	ဆေးပေးခန်း	<input type="checkbox"/>	ရေပိယာန်ကျောင်း	<input type="checkbox"/>
အခြား	<input type="checkbox"/>	အခြား	<input type="checkbox"/>	ဗလီ	<input type="checkbox"/>
				အခြား	<input type="checkbox"/>
မှတ်ချက်		မှတ်ချက်		မှတ်ချက်	

[Type text]

(ဂ) ကျွမ်းကျင်သူများမှတ်တမ်း (ကျေးရွာတွင်နေထိုင်သော သို့မဟုတ် တခြားရွာမှလာရောက်သောကျွမ်းကျင်သူများ)

(ခ) စာသင်ကျောင်း		(၂) ကျန်းမာရေး			(၃) လက်မှုပညာရှင်			
ရွာတွင်နေထိုင်သူ	အခြားရွာမှလာသူ		ရွာတွင်နေထိုင်သူ	အခြားရွာမှလာသူ		ရွာတွင်နေထိုင်သူ	အခြားရွာမှလာသူ	
မူလတန်းပြဆရာ/မ	<input checked="" type="checkbox"/>	<input type="checkbox"/>	ဆရာဝန်	<input type="checkbox"/>	<input checked="" type="checkbox"/>	လက်သမား	<input checked="" type="checkbox"/>	<input type="checkbox"/>
အထက်တန်းပြဆရာ/မ	<input checked="" type="checkbox"/>	<input type="checkbox"/>	လက်ထောက်ကျန်းမာရေးမှူး	<input type="checkbox"/>	<input checked="" type="checkbox"/>	ပန်းရံ	<input type="checkbox"/>	<input checked="" type="checkbox"/>
အလယ်တန်းပြဆရာ/မ	<input checked="" type="checkbox"/>	<input type="checkbox"/>	အမျိုးသမီးကျန်းမာရေးဆရာမ	<input type="checkbox"/>	<input checked="" type="checkbox"/>	လျှပ်စစ်ကျွမ်းကျင်ပီးသမား	<input type="checkbox"/>	<input checked="" type="checkbox"/>
မူကြိုဆရာ/မ	<input checked="" type="checkbox"/>	<input type="checkbox"/>	သားဖွားဆရာမ	<input type="checkbox"/>	<input checked="" type="checkbox"/>	ရေစိုက်သူ	<input type="checkbox"/>	<input checked="" type="checkbox"/>
အခြား	<input type="checkbox"/>	<input type="checkbox"/>	ပြည်သူ့ကျန်းမာရေးလုပ်သား	<input checked="" type="checkbox"/>	<input type="checkbox"/>	စက်ပြင်ဆရာ	<input checked="" type="checkbox"/>	<input checked="" type="checkbox"/>
တ်ချက်	တ်ချက်			တ်ချက်		တ်ချက်		

(ဃ) ကျေးရွာသို့ ရောက်ရှိနိုင်သည့်လမ်းအခြေအနေ / ကျေးရွာတစ်ရွာသည် ၎င်း၏ကျေးရွာအုပ်စုနှင့် ဆက်သွယ်ထားသောလမ်းအခြေအနေ (အောက်ပါတို့ကိုပိုင်းပါ)

ကျောက်ကြမ်းလမ်း: ကတ္တရာလမ်း: ကွန်ကရစ်လမ်း: မော်တော်ဆိုင်ကယ်လမ်း:
 ကျောက်စင်းလမ်း: မြေသားလမ်း: လူသွားလမ်း: အခြား: _____

- (င) ကျေးရွာဖွံ့ဖြိုးမှုစီမံချက် ပိုင်းပါ
- (၁) လူထုပတ်ဝန်းကျင်ထိခိုက်မှုမရှိဘဲ ဤကျေးရွာတွင်ကျေးရွာဖွံ့ဖြိုးမှု စီမံချက်ရှိခဲ့ပါသလား? ရှိပါသည်/မရှိပါ/မသိပါ
 - (၂) ရှိခဲ့ပါလျှင် ဤစီမံချက်ကို မည်သည့် ဝန်ထုပ်ပေးမှုဖြင့်ဆောင်ရွက်ခဲ့ပါသနည်း? နှစ်---/မသိပါ
 - (၃) ဤစီမံချက်ကို ဖြည့်ဆည်းပေးရန်အတွက် ပြုခဲ့ပါသည်/မပြုခဲ့ပါ/မသိပါ

(ဝ) ခရီးအကွာအဝေး

(၁) ဤကျေးရွာ၏ပဟိုမှ၎င်းကျေးရွာအုပ်စု၏ပဟိုအထိခရီးပိုင်မည်မျှကွာဝေးသနည်း? ပိုင်.၁.၁၂/မသိပါ

(၂) ဤကျေးရွာမှ ၎င်းကျေးရွာအုပ်စုပဟိုအထိသွားလာရာတွင်ကြာမြင့်သည့်အချိန်။

ခြောက်သွေ့ရာသီတွင်ကြာချိန် ~~၁၅~~ ၂၅ မိနစ် ထော်လာဂျီ/မော်တော်ဆိုင်ကယ်/ခြေလျင်/လား/မော်တော်ဘုတ်/

အခြား: -----

မိုးရာသီတွင်ကြာချိန် ၃၅ မိနစ် ထော်လာဂျီ/မော်တော်ဆိုင်ကယ်/ခြေလျင်/လား/မော်တော်ဘုတ်/

အခြား: -----

(ဆ) ပတ်ဝန်းကျင်ဆိုင်ရာသဘာဝဘေးအန္တရာယ်

ဤကျေးရွာတွင်ကြေးခြင်းကဲ့သို့ သဘာဝဘေးအန္တရာယ်ကျရောက်ဖူးခြင်း ရှိပါသလား။

ဝမရှိပါ ၂၈ ရှိပါသည် ရှိလျှင်ဖော်ပြပါ ၂၀၀၈ ခု ဘဝဇ် မြေဆီလျှော်ခြင်း

(ဂ) ကျေးရွာတွင် ဖွဲ့စည်းထားသော အဖွဲ့အစည်းများ

လူထုပဟိုပြုစီမံကိန်းမတိုင်မီ ဤကျေးရွာတွင် ကျေးရွာဖွံ့ဖြိုးရေးအတွက် အစိုးရ(သို့)ရွာသားများကိုယ်တိုင်(သို့) စီမံကိန်းတစ်ခုခုမှ ဖွဲ့စည်းထားသည့် အဖွဲ့အစည်းများရှိပါသလား။

(၁) -----

(၂) -----

(ဈ) အထွေထွေအုပ်ချုပ်ရေး ဦးစီးဌာန (GAD) မှ မှတ်တမ်းတင်ထားခြင်း

ဤကျေးရွာသည် အထွေထွေအုပ်ချုပ်ရေး ဦးစီးဌာန (GAD) မှ မှတ်တမ်းတင်ထားမှု ရှိပါသလား။

ဝမရှိပါ ၂၈ ရှိပါသည်

ကျေးရွာခေါင်းဆောင်

အမည် ဦးဘက်ကျော်စို

လက်မှတ်

နေ့စွဲ ၃.၁၁.၂၀၁၄

လူထုစည်းရုံးရေးမှူး

အမည် ဦးစိုးမင်းဒေကန်

လက်မှတ်

နေ့စွဲ ၃.၁၁.၂၀၁၄

၁၀။ စီမံကိန်းစက်ဝန်း အချိန်ဇယား (၈-၂) ပထမနှစ် စက်ဝန်း

ပုံစံ - ၈ - ၂ - စီမံကိန်းစက်ဝန်းအချိန်ဇယား (PC 2)

လမ်းညွှန်ရွာ၊ သက်တိုင်ရာထုထုစည်းရုံးရေးမှူး/လက်ထောက်နည်းညွှန်များမှ စီမံကိန်းစက်ဝန်းအဆင့်တစ်ရပ်ပြီးစီးတိုင်း ကျေးရွာနှင့် ကျေးရွာအုပ်စုအတွက် ဤပုံစံကို ဖြည့်သွင်းရမည်။		စက်ဝန်းအားအမှတ်ဖြည့်ပါ ။ စက်ဝန်း(၁) ။ စက်ဝန်း(၂) ။ စက်ဝန်း(၃)	
စည်းရုံးရေးမှူး/ဝန်ထမ်း အမည်	စက်ဝန်း(၄)	စက်ဝန်း(၄)	
မနု.နံ ၇၀.၃၀၂၇	ကျေးရွာအုပ်စု	ကျေးရွာ	ပျဉ်းလင်း
ဖြည့်နှယ်/တိုင်း	မြို့နယ်	မူကေတ	မူကေတ
စီမံကိန်းအဆင့်ရွက်ဖူးအဆင့်များ			
	စတင်သည့် မနု.နံ	ပြီးဆုံးသည့်မနု.နံ	အစည်းအဝေးတွင်တက်ရောက်သူအရေအတွက်
၁။ ကျေးရွာစီမံကိန်း စီမံကိန်းအစည်းအဝေး	၇. ၃. ၀၂၇	၇. ၃. ၀၂၇	၈၈
၂။ ကျေးရွာဖွံ့ဖြိုးရေး စီမံချက်ရေးဆွဲခြင်း အစည်းအဝေး	၁၂. ၃. ၀၂၇	၁၂. ၃. ၀၂၇	၇၂
၃။ ကျေးရွာအုပ်စု လုပ်ငန်းဆိုင်ရာဖြတ်ချက်ချသည့် အစည်းအဝေး	၁၅. ၃. ၀၂၇	၁၅. ၃. ၀၂၇	၆၇
၄။ မြို့နယ်အဆင့် စီမံကိန်းရေးဆွဲရေး နှင့် အကောင်အထည်ဖော်ရေးကော်မတီ၏ စီမံကိန်း သုံးသပ်မှု အစည်းအဝေး			၆၇
၅။ မြို့နယ် စီမံကိန်းရေးဆွဲရေး နှင့် အကောင်အထည်ဖော်ရေး ကော်မတီ၏ ဖော်ပြချက်ကို ရွာသို့ အသိပေး အကြောင်းကြားသည့် အစည်းအဝေး			၆၇
၆။ စီမံကိန်းလုပ်ငန်းစီမံချက်ရေးဆွဲခြင်း အစည်းအဝေး			၆၇
၆-၁။ စီမံကိန်းလုပ်ငန်း အကောင်အထည်ဖော်ရေးအစီအစဉ် ရေးဆွဲခြင်း			၆၇
၆-၂။ ပထမသုတေသနအစီအစဉ် ရေးဆွဲခြင်း			၆၇
၆-၃။ ဘဏ္ဍာရေးကော်မတီရှိ လျာထားအစီအစဉ် ရေးဆွဲခြင်း			၆၇

စီမံကိန်းစက်ဝန်းအချိန်ဇယား (ပုံစံ ၈-၂) ဒုတိယနှစ် စက်ဝန်း

ပုံစံ - ၈ - ၂ - စီမံကိန်းစက်ဝန်းအချိန်ဇယား (PC 2)

လမ်းညွှန်ချက်၊ သတ်မှတ်ရာလူထုဝင်ရောက်မှု/လက်ထောက်နည်းလမ်းများမှ စီမံကိန်းစက်ဝန်းအဆင့်ထပ်မံပြုစီမံခြင်း ကျေးရွာနှင့် ကျေးရွာအုပ်စုအတွက် ဤပုံစံကို ဖြည့်သွင်းရမည်။		စက်ဝန်းအမှတ်ကြီးမံ ။ စက်ဝန်း(၁) ။ စက်ဝန်း(၂) ။ စက်ဝန်း(၃)	
စက်ဝန်းအမှတ်/ဝန်ထမ်း အမည် ၈-၂ ၂၇၊ ၂၈၊ ၂၉		စက်ဝန်း (၄)	
ဖြည့်နှယ်/တိုင်း ဇာတိ		ကျေးရွာအုပ်စု (၄၆-၃၂၄)၊ ကျေးရွာ ကျွတ်၊ ဂမ၊	
စီမံကိန်းစတင်ချက်အဆင့်များ		အစည်းအဝေးစဉ်ကတစ်ချက်လူအရေအတွက်	
	စတင်သည့် ဇန.ရ	အချိန်သား အရေအတွက်	
		အချိန်သား အရေအတွက်	အစည်းအဝေး အရေအတွက်
၁။ ကျေးရွာစီမံကိန်း မိတ်ဆက်အစည်းအဝေး	၂၇-၁၂-၂၇	၆၅	၂၅
၂။ ကျေးရွာခွဲ ဖြိုခွဲရေး စီမံချက်ရေးဆွဲခြင်း အစည်းအဝေး	၂၇-၁-၂၈	၅၀	၂၅
၃။ ကျေးရွာအုပ်စု လုပ်ငန်းဆုံးဖြတ်ချက်ချသည့် အစည်းအဝေး			
၄။ မြို့နယ်အဆင့် စီမံကိန်းရေးဆွဲရေး နှင့် အကောင်အထည်ဖော်ရေးကော်မတီ၏ စီမံကိန်း သုံးသပ်မှု အစည်းအဝေး			
၅။ မြို့နယ် စီမံကိန်းရေးဆွဲရေး နှင့် အကောင်အထည်ဖော်ရေး ကော်မတီ၏ ဆုံးဖြတ်မှုကို ရွာသို့ အသိပေး အကြောင်းကြားသည့် အစည်းအဝေး			
၆။ စီမံကိန်းလုပ်ငန်းစဉ်စီမံချက်ရေးဆွဲခြင်း အစည်းအဝေး			
၆.၁။ စီမံကိန်းလုပ်ငန်း အကောင်အထည်ဖော် ရေးဆွဲခြင်း			
၆.၂။ ဝယ်ယူရေးအစီအစဉ် ရေးဆွဲခြင်း			
၆.၃။ ဘဏ္ဍာရေးကုန်ကျမှု လျာထားအစီအစဉ် ရေးဆွဲခြင်း			

စီမံကိန်းစက်ဝန်း အချိန်ဇယား (၈-၂) တတိယနှစ် စက်ဝန်း

ဝေါ့သိုသိုယု

	စက်ဝန်း	စက်ဝန်း	စက်ဝန်း	စက်ဝန်း	စက်ဝန်း	စက်ဝန်း
စက်ဝန်း	စက်ဝန်း	စက်ဝန်း	စက်ဝန်း	စက်ဝန်း	စက်ဝန်း	စက်ဝန်း
စက်ဝန်း	စက်ဝန်း	စက်ဝန်း	စက်ဝန်း	စက်ဝန်း	စက်ဝန်း	စက်ဝန်း

စက်ဝန်း	စက်ဝန်း					
	စက်ဝန်း	စက်ဝန်း	စက်ဝန်း	စက်ဝန်း	စက်ဝန်း	စက်ဝန်း
စက်ဝန်း	23.12.18	23.12.18	21	153	224	12-03-2018-03
စက်ဝန်း	24.12.18	24.12.18	22	142	224	12-03-2018-03

10

စီမံကိန်းစက်ဝန်း အချိန်ဇယား (၈-၂) စတုတ္ထနှစ် စက်ဝန်း

ပုံစံ - ၈-၂ - စီမံကိန်းစက်ဝန်းအချိန်ဇယား (PC 2)

လမ်းညွှန်များ	သက်ဆိုင်ရာလူထုစည်းရုံးရေးမှု/လက်ထောက်နည်းဗဟုသုတများ		စီမံကိန်းစက်ဝန်းအဆင့်တစ်ခုစီပြီးစီးတိုင်းကျေးရွာနှင့်
ကျေးရွာအုပ်စုအတွက်ဤစီမံကိန်းကြည့်သွင်းရမည်။			
စည်းရုံးရေးမှု/လက်ထောက်နည်းဗဟုသုတပေးဆောင်ပေးရမည့်အခါ	ဦးဖြိုး မင်း ဒေကာင်		
နေ့စွဲ	စက်ဝန်းအားအမှတ်ဖြစ်ပျံ့ ၂၄ စက်ဝန်း (၄)	စက်ဝန်း(၁) <input type="checkbox"/> စက်ဝန်း(၂) <input type="checkbox"/> စက်ဝန်း(၃) <input type="checkbox"/>	
ပြည်နယ်/တိုင်း	မြို့နယ်	ကျေးရွာအုပ်စု	ကျေးရွာ
	ဇေယျာ	ဇေယျာ	ကျည်-၁၁၄

စီမံကိန်းဆောင်ရွက်ရမည့်အရာများ	နေ့စွဲ		အစည်းအဝေးတွင်တက်ရောက်သူအရေအတွက်					
	စတင်သည့် နေ့	ပြီးဆုံးသည့် နေ့	အမျိုးသား အရေ အတွက်	အမျိုးသမီး အရေ အတွက်	အိမ်ထောင် ပုဂ္ဂိုလ် အရေ အတွက်	လူမျိုးစုတစ်ရောက်သူ အရေအတွက် နှင့် လူမျိုးစုအစည်း	အိမ်ထောင် စုပေါင်း	အိမ်ထောင် စု %
၁။ ကျေးရွာစီမံကိန်း မိတ်ဆက်အစည်းအဝေး	၂၀၁၈.၁၂.၁၀	၂၀၁၈.၁၂.၁၅	၇၉	၁၉၆	၁၇၈	၆၄၈	၁၇၈	၃၅.၆
၂။ ကျေးရွာခွဲ မြို့နေ လမ်းချောင်းစီမံကိန်းအစည်းအဝေး	၂၀၁၈.၁၂.၁၅	၂၀၁၈.၁၂.၂၀	၂၂	၇၄	၉၆	၉၆	၉၆	၁၀၀
၃။ ကျေးရွာအုပ်စု လုပ်ငန်းဆုံးဖြတ်ချက်ချသည့်အစည်းအဝေး								
၄။ မြို့နယ်အဆင့်စီမံကိန်းရေးဆွဲရေးနှင့်အကောင်အထည်ဖော်ရေးကော်မတီ၏ စီမံကိန်း								

၁၁။ ကျေးရွာဖွံ့ဖြိုးရေး ဦးစားပေး အစီအစဉ် (ပုံစံ ၈-၃) ပထမနှစ် စက်ဝန်း

ပုံစံ - ၈ - ၃ ကျေးရွာဖွံ့ဖြိုးရေး ဦးစားပေးအစီအစဉ် (Form PC 3)

လမ်းညွှန်ချက်၊ အဆင့်(၃) ကျေးရွာဖွံ့ဖြိုးရေးအစည်းအဝေး ပြီးဆုံးသောအခါ ကျေးရွာပိုင်ကိန်း အထောက်အကူပြု ကော်မတီသည် လူထုစည်းရုံးရေးမှူးအကူအညီဖြင့် ဤပုံစံကိုပြည့်စုံအောင် ဖြည့်သွင်းရမည်။

လူထုစည်းရုံးရေးမှူး/ဝန်ထမ်း အမည်

၁၄၆ ၂၃ - ၅ - ၂၀၁၇

စက်ဝန်းအား အမှတ်ဖြစ်ပါ (✓) မှ စက်ဝန်း(၁) ။ စက်ဝန်း(၂) ။ စက်ဝန်း(၃) ။ စက်ဝန်း(၄)

ပြည်နယ်/တိုင်း: ဧရာဝတီ | မြို့နယ်: ငယ်တော | ကျေးရွာအုပ်စု: ဖြစ်ခရိုင် | ကျေးရွာ: ပျဉ်းစက်

က။ အခက်အခဲအတားအဆီးများအားလေးခုခြင်း - ယခုလက်ရှိအခြေအနေတွင် ဤကျေးရွာဖွံ့ဖြိုးတိုးတက်ရေးအတွက် အဓိက အခက်အခဲအတားအဆီးများသည် မည်သည်များဖြစ်ပါသနည်း။ (အမျိုးသား/သမီး အနည်းဆုံးအခက်အခဲ ၅ လုပ်စေပါ။) အမျိုးသား အဖွဲ့မှ တင်ပြသောအခက်အခဲအတားအဆီးများ၊ အမျိုးသမီး အဖွဲ့မှ တင်ပြသောအခက်အခဲအတားအဆီးများ

၁	မြို့ရာသီခွာသာကျ ဆက်ခံခြင်း	၁	မြို့ရာသီခွာသာကျ ဆက်ခံခြင်း
၂	ကျွန်းသားများ မြို့ရာသီခွာသာကျ ဆက်ခံခြင်း	၂	ကျွန်းသားများ မြို့ရာသီခွာသာကျ ဆက်ခံခြင်း
၃	ကျွန်းမာကျ မာကျဆင်းခြင်း	၃	ကျွန်းမာကျ မာကျဆင်းခြင်း
၄	ကျွန်းမာကျ မာကျဆင်းခြင်း	၄	ကျွန်းမာကျ မာကျဆင်းခြင်း
၅	ကျွန်းမာကျ မာကျဆင်းခြင်း	၅	ကျွန်းမာကျ မာကျဆင်းခြင်း
၆	ကျွန်းမာကျ မာကျဆင်းခြင်း	၆	ကျွန်းမာကျ မာကျဆင်းခြင်း

ခ။ မျှော်မှန်းခြင်း - နောင်လာမည့် (၅) နှစ် အတွင်း ကျေးရွာဖွံ့ဖြိုးရေး မျှော်မှန်းချက်များအား တင်ပြပါ။ အမျိုးသားအဖွဲ့မှ တင်ပြသောမျှော်မှန်းချက်များ၊ အမျိုးသမီးအဖွဲ့မှ တင်ပြသောမျှော်မှန်းချက်များ

၁	ဆက်သွယ်ရေး စက်ကိုင်ရမည်	၁	ဆက်သွယ်ရေး စက်ကိုင်ရမည်
၂	ကျွန်းမာကျ မာကျဆင်းခြင်း	၂	ကျွန်းမာကျ မာကျဆင်းခြင်း
၃	ကျွန်းမာကျ မာကျဆင်းခြင်း	၃	ကျွန်းမာကျ မာကျဆင်းခြင်း
၄	ကျွန်းမာကျ မာကျဆင်းခြင်း	၄	ကျွန်းမာကျ မာကျဆင်းခြင်း
၅	ကျွန်းမာကျ မာကျဆင်းခြင်း	၅	ကျွန်းမာကျ မာကျဆင်းခြင်း
၆	ကျွန်းမာကျ မာကျဆင်းခြင်း	၆	ကျွန်းမာကျ မာကျဆင်းခြင်း

ဂ။ လူထုပီပီစီအစီ လာမည့် (၄) နှစ်အတွက် အကျုံးပင်သော ဦးစားပေး ဖွံ့ဖြိုးတိုးတက်မှု လုပ်ငန်း အစီအစဉ်များအားတင်ပြပါ။

အဆင့်	ကျေးရွာအတွက် ဦးစားပေး ဖွံ့ဖြိုးတိုးတက်မှု လုပ်ငန်းစဉ်များ	အဆိုပြုသူ (အမျိုးသားများ/ အမျိုးသမီးများ/အမျိုးသား+ အမျိုးသမီး)	ခန့်မှန်းကုန်ကျ စရိတ်	အကျုံးပင်သော လုပ်ငန်းစဉ် အရ အတွက်
၁	ဆက်သွယ်ရေး စက်	ကျွန်းမာကျ		1609
၂	ကျွန်းမာကျ မာကျဆင်းခြင်း	ကျွန်းမာကျ		
၃	ကျွန်းမာကျ မာကျဆင်းခြင်း	ကျွန်းမာကျ		
၄	ကျွန်းမာကျ မာကျဆင်းခြင်း	ကျွန်းမာကျ		
၅	ကျွန်းမာကျ မာကျဆင်းခြင်း	ကျွန်းမာကျ		
၆	ကျွန်းမာကျ မာကျဆင်းခြင်း	ကျွန်းမာကျ		
၇	ကျွန်းမာကျ မာကျဆင်းခြင်း	ကျွန်းမာကျ		

ကျေးရွာဖွံ့ဖြိုးရေး ဦးစားပေး အစီအစဉ် (ပုံစံ ၀-၃) ဒုတိယနှစ် စက်ဝန်း

ပုံစံ - ၀ - ၃ ကျေးရွာဖွံ့ဖြိုးရေး ဦးစားပေးအစီအစဉ် (Form PC 3)

လမ်းညွှန်ချက်၊ အဆင့်(၃) ကျေးရွာမျှော်မှန်းချက်အစည်းအဝေး၊ ပြီးဆုံးသောအခါ ကျေးရွာစီမံကိန်း အထောက်အကူပြု ကော်မတီသည် လူထုစည်းရုံးရေးမှူးအကူအညီဖြင့် ဤပုံစံကိုပြည့်စုံအောင် ဖြည့်သွင်းရမည်။

လူထုစည်းရုံးရေးမှူး/ဝန်ထမ်း အမည်

ဇနီး ၃၇ ၂၉ ၂၇

စက်ဝန်းအား အမှတ်ခြစ်ပါ (✓) စက်ဝန်း(၀)
 စက်ဝန်း(၂) စက်ဝန်း(၃) စက်ဝန်း(၄)

ပြည်နယ်/တိုင်း ဧရာဝတီ မြို့နယ် ယုတော ကျေးရွာအုပ်စု ဖြေခဲမြို့ ကျေးရွာ လှည်းလမ်း

က။ အခက်အခဲအတားအဆီးများအားရွေးချယ်ခြင်း - ယခုလက်ရှိအခြေအနေတွင် ဤကျေးရွာဖွံ့ဖြိုးတိုးတက်ရေးအတွက် အဓိက အခက်အခဲအတားအဆီးများသည် မည်သည့်များဖြစ်ပါသနည်း။ (အမျိုးသား/သမီး အနည်းဆုံးအခက်အခဲ ၅ ခုစီဖော်ပြပါ)

အမျိုးသား အဖွဲ့မှ တင်ပြသောအခက်အခဲအတားအဆီးများ	အမျိုးသမီး အဖွဲ့မှတင်ပြသောအခက်အခဲအတားအဆီးများ
၀ လမ်းပန်းဆက်သွယ်ရေး ခက်ခဲခြင်း ၊	၀ စီးပွားရေး ဖောက်ခွဲခြင်း ၊
၂ မူလကျန်းမာရေးဆောင်ရွက်ခြင်း ၊	၂ ကလေးများ ပညာရေး ဆုံးရှုံးစေခြင်း
ယုတော ၊ နေရာပိုင်း ဆက်သွယ်ခြင်း ၊	၃ လမ်းပန်းဆက်သွယ်ရေး ခက်ခဲခြင်း ၊
၄ ကုန်သွယ်ရေး ခက်ခဲခြင်း ၊	၄ ကျန်းမာရေး ဆောင်ရွက်ခြင်း ၊
၅ ကျေးရွာအုပ်စု ဖြေခဲမြို့ များ ဖွဲ့စည်းခြင်း ၊	၅ စာရင်းကိုင်စနစ် များ ဖွဲ့စည်းခြင်း ၊
၆ စာရင်းကိုင်စနစ် များ ဖွဲ့စည်းခြင်း ၊	၆ ပုံမှန်ဝင်ငွေ မရှိခြင်း ၊

ခ။ မျှော်မှန်းခြင်း - နောင်လာမည့် (၅) နှစ်အတွင်း ကျေးရွာဖွံ့ဖြိုးရေး မျှော်မှန်းလျာထားချက်များအား တင်ပြပါ။

အမျိုးသားအဖွဲ့မှ တင်ပြသောမျှော်မှန်းချက်များ	အမျိုးသမီးအဖွဲ့မှ တင်ပြသောမျှော်မှန်းချက်များ
၀ လမ်းပန်းဆက်သွယ်ရေး ကောင်းမွန်မည်	၀ စီးပွားရေး ကောင်းမွန်မည် ၊
၂ ကျန်းမာရေး ဖွံ့ဖြိုးရေး ဆောင်ရွက်မည်	၂ ကျန်းမာရေး ကောင်းမွန်မည် ၊
၃ ပညာရေး ဆုံးရှုံးစေခြင်း နှင့် ဆက်သွယ်ရေး မရှိမည်	၃ ပညာရေး ဆုံးရှုံးစေခြင်း နှင့် ဆက်သွယ်ရေး မရှိမည် ၊
၄ ဝင်ငွေ များ တိုး ဖွဲ့စည်းမည် ၊	၄ လမ်းပန်းဆက်သွယ်ရေး ကောင်းမွန်မည် ၊
၅ မူလကျန်းမာရေး များ ဖွဲ့စည်းမည် ၊	၅ စာရင်းကိုင်စနစ် များ ဖွဲ့စည်းမည် ၊
၆ ကုန်သွယ်ရေး များ ဖွဲ့စည်းမည် ၊	၆ ပုံမှန်ဝင်ငွေ မရှိမည် ၊

ဂ။ လူထုစီမံကိန်း၏ လာမည့် (၄) နှစ်အတွက် အကျိုးဝင်သော ဦးစားပေး ဖွံ့ဖြိုးတိုးတက်မှု လုပ်ငန်း အစီအစဉ်များအားဖော်ပြပါ။

အဆင့်	ကျေးရွာအတွက် ဦးစားပေး ဖွံ့ဖြိုးတိုးတက်မှု လုပ်ငန်းစဉ်များ	အဆိုပြုသူ (အမျိုးသား/အမျိုးသမီး/အမျိုးသား+အမျိုးသမီး)	ခန့်မှန်းကုန်ကျစရိတ်	အကျိုးခံစားခွင့်ရှိသူ ခန့်မှန်းခြေ အရေအတွက်
၀	လမ်း			
၂	မူလကျန်းမာရေးဆောင်ရွက်ခြင်း			
၃	စီးပွားရေး (အိတ်)			
၄				
၅				
၆				

ဃ။ လူထုစီမံကိန်း၏ လာမည့်(၄)နှစ်အတွက် အကျိုးမဝင်သော ဦးစားပေး ဖွံ့ဖြိုးတိုးတက်မှု လုပ်ငန်း အစီအစဉ်များအားဖော်ပြပါ။

အဆင့်	ကျေးရွာအတွက် ဦးစားပေး ဖွံ့ဖြိုး တိုးတက်မှု လုပ်ငန်းစဉ်များ	အဆိုပြုသူ (အမျိုးသားများ/ အမျိုးသမီးများ/အမျိုးသား+ အမျိုးသမီး)	အခန်းကဏ္ဍ
၀	၀၆၆၅၀၇, ၇၂၄၃၆		
၂	၅၆၆၅၀၇, ၇၂၄၃၆		
၃	၅၆၆၅၀၇, ၇၂၄၃၆		
၄	၅၆၆၅၀၇, ၇၂၄၃၆		
၅	၅၆၆၅၀၇, ၇၂၄၃၆		
၆			
၇			

ခေါင်းဆောင်၊ ကျေးရွာစီမံကိန်းအထောက်အကူပြုကော်မီတီမှ အတည်ပြုသည်။

အမည် ဒေါ်သီတာသီတာ လက်မှတ် [Signature] ဇန်နဝါရီ ၂၀၁၈

ကျေးရွာဖွံ့ဖြိုးရေး ဦးစားပေး အစီအစဉ် (ပုံစံ ၈-၃) တတိယနှစ် စက်ဝန်း

ပုံစံ - ၈-၃ ကျေးရွာဖွံ့ဖြိုးရေး ဦးစားပေးအစီအစဉ် (Form PC 3)

လမ်းညွှန်ခွဲကော်မတီ(၃)ကျေးရွာဖွံ့ဖြိုးရေးအစည်းအဝေးပြီးဆုံးသောအခါ ကျေးရွာလိပ်ကိန်း အထောက်အကူပြုစာတမ်းတင်သည့် လုပ်ထုတ်ခွင့်ရရှိရန်အတွက် ဤပုံစံကိုဖြည့်စွဲအောင် ဖြည့်သွင်းရမည်။	
လုပ်ထုတ်ခွင့်ရရှိရန်အတွက် အမည်	စင်္ကြံ ၁၀၆၊ ၁၁၆၊ ၁၂
နေ့စွဲ	စက်ဝန်းအား အမှတ်ဖြစ်ပါ (✓) <input checked="" type="checkbox"/> စက်ဝန်း(၁) <input type="checkbox"/> စက်ဝန်း(၂)၊ <input type="checkbox"/> စက်ဝန်း(၃)၊ <input type="checkbox"/> စက်ဝန်း(၄)
ပြည်နယ်/တိုင်း	ပြည်နယ်
မြို့နယ်	ကျေးရွာအုပ်စု
ကျေးရွာ	ကျေးရွာ

က။ အခက်အခဲအတာအခါများအားလုံးအတွက် - သရလက်ရှိအခြေအနေတွင် ဤကျေးရွာဖွံ့ဖြိုးရေးတက်စေ့အတွက် အဓိကအခက်အခဲအတာအခါများသည် ဖြည့်ဆည်းမှုဖြစ်ပါသည်။ (အမျိုးသား/သမီး အနည်းဆုံးအခက်အခဲ ၅ ခုစီဖော်ပြပါ)

အုပ်စုဖွဲ့စည်းရေးအဖွဲ့များမှ တင်ပြသော အခက်အခဲအတာအခါများ	
ကလေးများ ဖိုးတို့က ကျောင်းထက်ရှည်ခွင့်ပြုပေးရန်အတွက် ခွင့်ပြုပါသည်။ - မြေပုံများ ဖြည့်စွက်ပါသည်။	<input type="checkbox"/> ကျား၊ <input type="checkbox"/> သမီး + မ
ဖိုးတို့၏ စားနပ်ရိက္ခာအတွက် အစားအသောက်များ ပြင်ဆင်ပေးရန်အတွက် ခွင့်ပြုပါသည်။	<input type="checkbox"/> ကျား၊ <input type="checkbox"/> သမီး + မ
ကလေးများ ကျောင်းအား အစားအသောက်များ ပြင်ဆင်ပေးရန်အတွက် ခွင့်ပြုပါသည်။	<input type="checkbox"/> ကျား၊ <input type="checkbox"/> သမီး + မ
ထိခိုက်စွာ ဖြစ်ပေါ်လာသည့် အစားအသောက်များ ပြင်ဆင်ပေးရန်အတွက် ခွင့်ပြုပါသည်။	<input type="checkbox"/> ကျား၊ <input type="checkbox"/> သမီး + မ
	<input type="checkbox"/> ကျား၊ <input type="checkbox"/> သမီး + မ

ခ။ ဖွဲ့စည်းခြင်း - နောင်လာမည့် (၅) နှစ် အတွင်း ကျေးရွာဖွံ့ဖြိုးရေး ဖွဲ့စည်းလုပ်ကိုင်ရန်အတွက် တင်ပြပါ။

အုပ်စုဖွဲ့စည်းရေးအဖွဲ့များမှ တင်ပြသော အခက်အခဲအတာအခါများ	
လမ်းကောင်း သွားဖို့ အစားအသောက်များ ပြင်ဆင်ပေးရန်အတွက် ခွင့်ပြုပါသည်။	<input type="checkbox"/> ကျား၊ <input type="checkbox"/> သမီး + မ
ဖိုးတို့၏ စားနပ်ရိက္ခာအတွက် အစားအသောက်များ ပြင်ဆင်ပေးရန်အတွက် ခွင့်ပြုပါသည်။	<input type="checkbox"/> ကျား၊ <input type="checkbox"/> သမီး + မ
ကျောင်းရရှိရန်အတွက် အစားအသောက်များ ပြင်ဆင်ပေးရန်အတွက် ခွင့်ပြုပါသည်။	<input type="checkbox"/> ကျား၊ <input type="checkbox"/> သမီး + မ
အစားအသောက်များ ပြင်ဆင်ပေးရန်အတွက် ခွင့်ပြုပါသည်။	<input type="checkbox"/> ကျား၊ <input type="checkbox"/> သမီး + မ

□ ကျား ၀၈ □ ကျား + မ

၀၈ လူထုစီမံကိန်း၏ လာမည့် (၄)နှစ်အတွက် အကျုံးပင်သော ဦးစားပေး ဖွံ့ဖြိုးတိုးတက်မှု လုပ်ငန်း အစီအစဉ်များအားဖော်ပြပါ။

အဆင့်	ကျေးရွာအတွက် ဦးစားပေး ဖွံ့ဖြိုးတိုးတက်မှု လုပ်ငန်းစဉ်များ	အဆိုပြုသူ (အမျိုးသားများ/ အမျိုးသမီးများ/ အမျိုးသား + အမျိုးသမီး)	အခန်းကဏ္ဍ	ဦးစားပေး အဆင့် ထုတ်ဖတ်ချက်	စနစ်ကုန်ကျစရိတ်	အကျိုးစီးပွားနှင့်အရေအတွက်		
						ကျား	မ	ပေါင်း
၀	ရွာတွင်း ဆက်လက်	ကျား + မ	၁	၁	၁၀၀၀၀၀	၇၂၉	၇၄၆	၁၄၇၅
၂	ဖိနပ်ကလေး	ကျား + မ		၂		၇၂၉	၇၄၆	၁၄၇၅
၃	စာသင်ကျောင်း (များသော)	ကျား + မ		၃		၇၂၉	၇၄၆	၁၄၇၅
၄								
၅								

၀၉ လူထုစီမံကိန်း၏ လာမည့် (၄) နှစ်အတွက် အကျုံးပင်သော ဦးစားပေး ဖွံ့ဖြိုးတိုးတက်မှု လုပ်ငန်း အစီအစဉ်များအားဖော်ပြပါ။

အဆင့်	ကျေးရွာအတွက် ဦးစားပေး ဖွံ့ဖြိုးတိုးတက်မှု လုပ်ငန်းစဉ်များ	အဆိုပြုသူ (အမျိုးသားများ/ အမျိုးသမီးများ/ အမျိုးသား + အမျိုးသမီး)	အခန်းကဏ္ဍ
၀	ဘာသာရေး ဝါဒဖြန့်ဖြူးရေး	ကျား + မ	
၂			
၃			
၄			
၅			

ခေါင်းစောင်၊ ကျေးရွာစီမံကိန်းအထောက်အကူပြုကော်မီတီမှအတည်ပြုသည်။

အမည် ဦးသက်ကျော်စိန် လက်မှတ် [Signature] ဇနီး ၂၃.၁၂.၂၀၁၈

ကျေးရွာဖွံ့ဖြိုးရေး ဦးစားပေး အစီအစဉ် (ပုံစံ ၈-၃) စတုတ္ထနှစ် စက်ဝန်း

ပုံစံ - ၈-၃ ကျေးရွာဖွံ့ဖြိုးရေး ဦးစားပေးအစီအစဉ် (Form PC 3)

လမ်းညွှန်ချက်၊ အဆင့်(၃)ကျေးရွာမှော်မှန်းချက်အစည်းအဝေးပြီးဆုံးသောအခါ ကျေးရွာစီမံကိန်း အထောက်အကူပြု ကော်မတီသည် လူထုစည်းရုံးရေးမှူးအကူအညီဖြင့် ဤပုံစံကိုပြည့်စုံအောင် ဖြည့်သွင်းရမည်။			
လူထုစည်းရုံးရေးမှူး/ဝန်ထမ်း အမည် [Signature]			
နေ့စွဲ ၇.၉.၂၀.၂၀	စက်ဝန်းအား အမှတ်ခြစ်ပါ (✓) <input type="checkbox"/> စက်ဝန်း(၁) <input type="checkbox"/> စက်ဝန်း(၂) <input type="checkbox"/> စက်ဝန်း(၃) <input type="checkbox"/> စက်ဝန်း(၄)		
ပြည်နယ်/တိုင်း ကော့ကရိတ်	မြို့နယ် မုလေး	ကျေးရွာအုပ်စု မြစ်ချောင်း	ကျေးရွာ ပုဇွန်မယ်

က။ အခက်အခဲအတားအဆီးများအားဆွေးနွေးခြင်း - ယခုလက်ရှိအခြေအနေတွင်ဤကျေးရွာဖွံ့ဖြိုးတိုးတက်ရေးအတွက် အဓိကအခက်အခဲအတားအဆီးများသည် မည်သည်များဖြစ်ပါသနည်း။ (အမျိုးသား/သမီး အနည်းဆုံးအခက်အခဲ ၅ ခုစီဖော်ပြပါ)

အုပ်စုဖွဲ့ဆွေးနွေးမှုများမှ တင်ပြသောအခက်အခဲအတားအဆီးများ	
မီးစာအိမ်တွင် သွားလာရေး လမ်းမကောင်း	<input type="checkbox"/> ကျား <input type="checkbox"/> မကျား + မ
အဆင့် ၃ ကျေးရွာမှော်မှန်းချက်အစည်းအဝေး	<input type="checkbox"/> ကျား <input type="checkbox"/> မကျား + မ
ကျေးရွာတွင် မီးလောင်စေအောင်	<input type="checkbox"/> ကျား <input type="checkbox"/> မကျား + မ
ကျေးရွာတွင် နည်းပညာအခက်အခဲရှိခြင်း	<input type="checkbox"/> ကျား <input type="checkbox"/> မကျား + မ
	<input type="checkbox"/> ကျား <input type="checkbox"/> မကျား + မ

ခ။ မှော်မှန်းခြင်း- နောင်လာမည့် (၅) နှစ် အတွင်း ကျေးရွာဖွံ့ဖြိုးရေး မှော်မှန်းလျာထားချက်များအား တင်ပြပါ။

အုပ်စုဖွဲ့ဆွေးနွေးမှုများမှ တင်ပြသောအခက်အခဲအတားအဆီးများ	
စာရင်းအင်း နှင့် ရေပေးစနစ် မကောင်း	<input type="checkbox"/> ကျား <input type="checkbox"/> မကျား + မ
အဆင့် ၃ ကျေးရွာမှော်မှန်းချက်အစည်းအဝေး	<input type="checkbox"/> ကျား <input type="checkbox"/> မကျား + မ
ရေပေးစနစ် မကောင်း	<input type="checkbox"/> ကျား <input type="checkbox"/> မကျား + မ
ကျေးရွာတွင် နည်းပညာအခက်အခဲရှိခြင်း	<input type="checkbox"/> ကျား <input type="checkbox"/> မကျား + မ

[Type text]

□ ကျား □ မ □ ကျား+ မ

၀။ လူထုစီမံကိန်း၏ လာမည့် (၄) နှစ်အတွက် အကျုံးဝင်သော ဦးစားပေး ပွဲဖြိုးတိုးတက်မှု လုပ်ငန်း အစီအစဉ်များအားဖော်ပြပါ။

အဆင့်	ကျေးရွာအတွက် ဦးစားပေး ပွဲဖြိုးတိုးတက်မှု လုပ်ငန်းစဉ်များ	အဆိုပြုသူ (အမျိုးသားများ/ အမျိုးသမီးများ/ အမျိုးသား+ အမျိုးသမီး)	အခန်းကဏ္ဍ	ဦးစားပေး အဆင့် သတ်မှတ်ချက်	ခန့်မှန်း ကုန်ကျစရိတ်	အကျိုးခံစားခွင့်ရှိသူ ဝန်ဆောင်မှုအရေအတွက်		
						ကျား	မ	ပေါင်း
၀	ရေကန်ဖောက်ဖွဲ့ရေး	m+y	အခြေခံအဆောက်အအုံ	၁	၃၀၀၀၀၀	၅၀၂	၅၂၄	၁၀၂၆
၂	ကျွန်းကျေးရွာအုပ်စု အကျိုးသက်ရောက်မှု	m+y	ကျေးရွာအုပ်စု	၁	၃၀၀၀၀၀	၅၀၂	၅၂၄	၁၀၂၆
၃	m	m+y	"	၂	၃၀၀၀၀၀	၅၀၂	၅၂၄	၁၀၂၆
၄	ကျွန်းကျေးရွာအုပ်စု	m+y	ကျေးရွာအုပ်စု	၃	၃၀၀၀၀၀	၅၀၂	၅၂၄	၁၀၂၆
၅	ကျွန်းကျေးရွာအုပ်စု	m+y	ကျေးရွာအုပ်စု	၄	၃၀၀၀၀၀	၅၀၂	၅၂၄	၁၀၂၆
၆	ကျွန်းကျေးရွာအုပ်စု	m+y	ကျေးရွာအုပ်စု	၅	၃၀၀၀၀၀	၅၀၂	၅၂၄	၁၀၂၆

၁။ လူထုစီမံကိန်း၏ လာမည့် (၄) နှစ်အတွက် အကျုံးဝင်သော ဦးစားပေး ပွဲဖြိုးတိုးတက်မှု လုပ်ငန်း အစီအစဉ်များအားဖော်ပြပါ။

အဆင့်	ကျေးရွာအတွက် ဦးစားပေး ပွဲဖြိုးတိုးတက်မှု လုပ်ငန်းစဉ်များ	အဆိုပြုသူ (အမျိုးသားများ/ အမျိုးသမီးများ/ အမျိုးသား+ အမျိုးသမီး)	အခန်းကဏ္ဍ
၀	ရေကန်ဖောက်ဖွဲ့ရေး	m+y	အခြေခံအဆောက်အအုံ
၂	ကျွန်းကျေးရွာအုပ်စု	m+y	"
၃			
၄			
၅			

ခေါင်းဆောင်၊ ကျေးရွာစီမံကိန်းအထောက်အကူပြုကော်မတီမှအတည်ပြုသည်။

အမည် ဦးသက်ကျော်စိုး လက်မှတ် [Signature] ဇန်နဝါရီ ၂၀၁၇ ခုနှစ်

၁၂။ အစည်းအဝေးမှတ်တမ်းများ

ပထမကြိမ် အစည်းအဝေး

ကျေးရွာ - လှည်းလမ်း
 အုပ်စု - ပြင်ခရိုင်
 ရက်စွဲ - ပြင်ခရိုင်အုပ်စု လှည်းလမ်း Shutter
 အချိန် - 11:00 AM to 2:30 PM
 Date - 23.12.16

အကြောင်းအရာ ။ ။ ကျေးရွာ ပထမကြိမ် ဖိတ်ဆက်အစည်းအဝေး ။

အစည်းအဝေးကို အစီအစဉ် ၆ ရက်ဖြင့် ကျင်းပခဲ့သည်။

အစီအစဉ် (၁) အရ ကျေးရွာ စာတန်းမှ အဖွဲ့အစည်းအစည်းအဝေး ဖြစ်ကြားရမည့်
 မိမိတို့ ကျေးရွာမှ ဖြိုးဖြိုးအတွက် ဖိတ်ဆက်ပေးသော စာတန်းရှိကြောင်း လှည်းလမ်း
 တောင် ၊ ခြောက်မိနစ်အထိ ပူးပေါင်းအောင်မြင်စေရန်ကြောင်း ယခုစီမံကိန်းသည်
 လျော့ပျောက်ပေးပေးပါမည့် အောင်မြင်မည် ဖြစ်ကြောင်း ဖြောင့်လျားစွာ နှိုးဆော်
 သည်။

အစီအစဉ် (၂) အရ စာတန်းမှ ဝန်ထမ်းများမှ ဖိတ်ဆက်ပေးသည့်
 အစီအစဉ် (၃) အရ စီမံကိန်း ရည်ရွယ်ချက်ကို အကျယ်အဝန်း ရှင်းပြပေးပြီး
 မိတ်ဆက် 15 မိနစ်ကို အထောက်အထား ရှင်းတင်ပေးခဲ့သည်။

အစီအစဉ် (၄) အရ အချုပ်အနှောင် ၆ မိနစ် အထက် 14 မိနစ်ပါ စီမံကိန်း
 စာတန်း အချုပ်အနှောင်ကို ဆွေးနွေးသည်။

အစီအစဉ် (၅) တွင် PRA များကို ကျေးရွာမှ ထုတ်ပြန်
 သည့်အခါ ပူးပေါင်း ဆန်းစစ်ဖြည့်ဆည်းခဲ့သည်။

အစီအစဉ် (၆) အရ နှိုးဆော်မှုများကို ကျေးရွာ၏စင်စစ်
 ဖြစ်ကြား ပြီး ခုတ်ယူမှုများကို အစည်းအဝေး စာတန်းမှ ဖြိုးဖြိုး
 ပြီး အစည်းအဝေးကို ပြန်ပိတ်ခဲ့သည်။

ညီလာကကြိမ် ကရည်းမေး ဖွဲ့စည်း

ကျေးရွာ - လှည်းလမ်း
 မြို့ - ပြင်ခရိုင်
 ကရည်းမေး - 11:00 AM ၊ 5:00 PM
 Date - 24. 11. 16
 ဇရာ - လှည်းလမ်း Shelter

ခရီးစဉ်အား ၊ ။ ညီလာကကြိမ် ကျေးရွာအုပ်စုအား ။

ခရီးစဉ် (1) ကရည်းမေး ကျေးရွာအုပ်စု အား ကရည်းမေး
 အား ပြောကြားသည်။ ကရည်းမေးတွင် ကျေးရွာဖွံ့ဖြိုးရေး အတွက် စီမံကိန်းတွင်
 ဝင်ရောက်တာဝန်ယူဆောင်ရွက်ရန် လှည်းလမ်း ပြောကြားသည်။

ခရီးစဉ် (2) ကရည်းမေး ကျေးရွာအုပ်စုအား ကရည်းမေး အား
 ကျေးရွာအုပ်စုကို အသေးစိတ် ရှင်းလင်းဆွေးနွေးပေးသည်။ ။ တာဝန် တစ်ခုချင်း အဆို
 စောင့်ရှောက်မှုများကိုပါ စတင်လှည့်ပြောကြားပေးသည်။ ။ ခရီးစဉ် (3) ကရည်းမေး
 ကျေးရွာအုပ်စုကို ဖြစ်ပေါ်နေသည့် စစ်ဦးစုလုံး ရာထူး တာဝန်အဆိုအား
 ဆောင်ရွက်ရန်နှင့် ရှိသည့် ပြင်ဆင်မှု ပြောကြားပြီး ရှိတတ်သည့်အား လက်ထောက်
 တာဝန်များတွင် တက်ရောက်သူများ၏ အများအပြားအား ကရည်းမေး
 ကျေးရွာအုပ်စုသည် ခရီးစဉ် (4) တွင် ကရည်းမေး အား ကရည်းမေး
 ကျေးရွာအုပ်စုကို အား ပြောကြားပြီး ။ ကရည်းမေး ကျေးရွာအုပ်စု
 ကျေးရွာအုပ်စုတွင် လှည်းလမ်း ပြောကြားပြီး ။ ကရည်းမေး ကျေးရွာအုပ်စု
 ကရည်းမေး ကျေးရွာအုပ်စုကို အား ပြောကြားပြီး ။ ကရည်းမေး ကျေးရွာအုပ်စု



"ပထမအကြိမ်အစည်းအဝေးမှတ်တမ်း"

ကျေးရွာအုပ်စု - ဖေခရိုင်
 ကျေးရွာအမည် - လှည်းလမ်း
 အစည်းအဝေးကျင်းပသည့်ရက်စွဲ - 3.11.19
 အစည်းအဝေးကျင်းပသည့်နေရာ - လှည်းလမ်း အိမ်ထောင်
 တက်ရောက်သူဦးရေ - ကျား (74) + မ (126) = 200
 အကြောင်းအရာ ။ ။ပထမအကြိမ်အစည်းအဝေးပြုလုပ်ကျင်းပခြင်း။

အစီအစဉ်အရအုပ်ချုပ်ရေးမှူးကိုယ်စားကျေးရွာခေါင်းဆောင်မှ

အဖွင့်အမှာစကားပြောကြားပြီးစီမံကိန်းဝန်ထမ်းများမှမိတ်ဆက်ခြင်းများပြုလုပ်ခဲ့ပါသည်။ ထို့နောက်လူထုစည်းရုံးရေးမှူးမှစီမံကိန်းရည်ရွယ်ချက်၊ မိတ်ဆက်(၁၅)ချက်နှင့်စီမံကိန်းစက်ဝန်းအပိုင်း(၆)ပိုင်းနှင့်အဆင့်(၁၄)ဆင့်အားရှင်းလင်းပြောကြားခဲ့ပါသည်။ ဆက်လက်၍လူမှုဆန်းစစ်မှုများပြုလုပ်ရာတွင်ကျေးရွာအရင်းအမြစ်ပြုမေ့အားပြန်လည်သုံးသပ်ရေးဆွဲခြင်း၊ အဖွဲ့အစည်းချိတ်ဆက်မှုအားပြန်လည်သုံးသပ်ခြင်း နှင့် အသစ်ရေးဆွဲခြင်း၊ ပင့်ကူအိမ်သုံးသပ်ရေးဆွဲခြင်း ၊ ရာသီခွင်ပြ ပြက္ခဒိန်အားသုံးသပ်ရေးဆွဲခြင်း နှင့် ပိုင်ဆိုင်မှုနှင့်ဥစ္စာအနကြွယ်ဝမှုဇယားအားသုံးသပ်ရေးဆွဲခြင်း နှင့် အရင်းအမြစ်ထိန်းချုပ်သုံးဆွဲမှုသုံးသပ်ရေးဆွဲခြင်းတို့ကို အဖွဲ့လိုက်ခွဲ၍ပြု လုပ်ခဲ့ပါသည်။ ထို့နောက် ကျေးရွာစေတနာ့ဝန်ထမ်းရွေးချယ်ခဲ့ရာတွင်ကျား(၁)ဦးနှင့်မ(၁)ဦးကိုရွေးချယ်ခဲ့ပါသည်။ ၎င်းနောက် ပြန်လည်သုံးသပ်ဆေးနွေးခြင်း၊ နိဂုံးချုပ်ကျေးဇူးတင်အမှာစကားပြောကြားခြင်းနှင့်ဒုတိယအကြိမ်အစည်းအဝေးအစီအစဉ်များအားပြောကြားဖိတ်ကြား၍အစည်းအဝေးအားပိတ်သိမ်းခဲ့ပါသည်။

မှတ်တမ်းတင်သူ
ဒေါ်အိမ်စိန်

22.12.2019

စိုက်ပျိုးရေးဖွေးမြင်ရေးနှင့် ဆည်မြောင်းဝန်ကြီးဌာန

ကျေးလက်ဒေသ ဖွံ့ဖြိုးတိုးတက်ရေးဦးစီးဌာန

လူထုဗဟိုပြု စီမံကိန်း

စတုတ္ထ ဒွမ် ခက်ဝန်း

ဒုတိယ အကြိမ် အစည်းအဝေး

ဖြင်ခရိုင် အုပ်စု ၊ လှည်းလမ်းကွင်း ကျေးရွာ

ဆရာမ " 22.12.2019

အချိန် " ၃ နာရီ

နေရာ " ဖြင်ခရိုင် ရှယ်တာ

အကြောင်းအရာ " အစီအစဉ် ၅ ခု ရပ် ဖြင့် ကျင်းပရန်

၁

၂

၃

၄

၅

အစီအစဉ် ၁) အုပ်စု ဥက္ကဋ္ဌ ဖြစ် အမှာစကား ပြောကြားခြင်း - ဦးကျင်စိုး

- လုပ်ငန်းစွမ်းချယ် (လူထု မဲဆန္ဒ ဖြင့်)

(လမ်း၊ ရေစဉ်၊ စောဖြင့် -----)

- လမ်း (မဲဆန္ဒ ဖြင့် စွမ်းချယ် ၏ ဆောင်ရွက်

- အများ သဘောဆန္ဒ ဖြင့် စွမ်းချယ် ၏ ဆောင်ရွက်

၂) ပျဉ်း (မ) ဆောင်မကြီး ဖြစ် လက်ကျန် ပေ (၁၀၀) ကို ဆက်လုပ်ရန်

စက်ချောင် လမ်း ကို ဆက်လုပ်ရန်

ပျဉ်း (ဓ) လမ်း ကို ဆက်လုပ်ရန်

ရရှိစေ ကို တစ်ဝက် ခွဲ၍ ပျဉ်းတောင် ကို ပေးရန်

ပျဉ်း (မ) လမ်း နှင့် လမ်း မကြီး လက်ကျန် ပေ (၁၀၀) ကို ဆက်လုပ်ရန်

ဆုံးဖြတ်ချက်- ၇၆၆၆ တစ်ဝက်ကို ပျဉ်း (တ) ကို ပေးရန်
ကျန် ၆၆၆ တစ်ဝက်ဖြင့် လမ်းမကြီးလက်ကျန်ပေ (၁၀၀) ကို
ဆက်လုပ် ပြီးမှ စက်ချောင်းလမ်းကို ဆက်လုပ်ရန်
အများစုကတော့ ဆုံးဖြတ် သဘောတူ ဖြစ်ပါသည်။
ဦးစောင့်အောင် (ထွက်) ၊ ဦးစောင့်မျိုးလွင် (ထွက်)

ဦးကျင်စိုး

စာတမ်းနှင့် ကော်မတီဝင်များ

၁. ဒေါ်အေးအေးမယ် (စာရေး)
၂. ဦးသက်စောင့်စိုး (အထွေထွေ)
၃. ဒေါ်တင်တင်ချို (အထွေထွေ)
၄. ဦးချင်းလေး (ဝယ်)
၅. ဒေါ်ဖြူဖြူ (ဝယ်)
၆. ဦးတင်ကောင်ထွန်း (ဝယ်)
၇. ဒေါ်သင်းသင်းစိုး (အောင် / ဖြစ်)
၈. ဦးစောင့်မျိုးလွင် (လုပ်ထုတ်)
၉. ဒေါ်မိုးမိုးအေး (")
၁၀. ဒေါ်ဦးဦးဝင်းဖြူ (စာရေး)
၁၁. ~~.....~~ ဦးစောင့်အောင် (အောင် / ဖြစ်)
၁၂. ဒေါ်စန်းစန်းဖြူ (လုပ်ထုတ်)
၁၃. ဒေါ်ခင်အောင် (အောင် / ဖြစ်)
၁၄. ဦးစောင့်အောင်ဖြူ (အောင် / ဖြစ်)
၁၅. ဦးကျော်ဖြူ (စာရေး)
၁၆. ဦးစန်းဖြူ (အောင် / ဖြစ်)

ဦးသက်စောင့်စိုး

၁၃။ ကဏ္ဍအလိုက်ဖွံ့ဖြိုးရေးဦးစားပေးလုပ်ငန်းများ

မြေပုံရေးရာ လှည်းလမ်းကျေးရွာ

ဆောင်ရွက်ပုံ(၃) ခြားနားသောအချက်များအတွက် ဦးစားပေး ဖွံ့ဖြိုးရေးလုပ်ငန်း
ဆောင်ရွက်
ပုဂ္ဂိုလ်သည်အား WSC သွင်းတာရှိရာမည်မျှအခြားဌာနများမှ ငြိမ်ရန်အတွက် သိပ္ပံနယ် TPIIC လိုက်နာမည်အရ MIS data ဆေးပြင်
သွင်းရန် ဖော်ဆောင်ပါ

အဆင့်	လုပ်ငန်း	မည်သည့်ဦးစားပေး	ကမ္ဘာ့ဌာနထောက်ခံမှု (လုံ မှန်)	ပြင်ဆင်မှု ထောက်ခံ မဟုတ်
အထွေထွေအားဖြင့်	၀	ကမ္ဘာ့စီးပွားရေး အဖွဲ့အစည်း	<input type="checkbox"/> ဝ <input type="checkbox"/> ကျား	
	၂	စီးပွားရေး	<input type="checkbox"/> ဝ <input type="checkbox"/> ကျား	
	၃	အဆောက်အအုံ (ပုံစံအမျိုးမျိုး)	<input type="checkbox"/> ဝ <input type="checkbox"/> ကျား	
	၄		<input type="checkbox"/> ဝ <input type="checkbox"/> ကျား	
	၅		<input type="checkbox"/> ဝ <input type="checkbox"/> ကျား	
	၆		<input type="checkbox"/> ဝ <input type="checkbox"/> ကျား	
အထောက်အပံ့အကူအညီ	၀	မူဝါဒရေးရာ အဖွဲ့	<input type="checkbox"/> ဝ <input type="checkbox"/> ကျား	
	၂		<input type="checkbox"/> ဝ <input type="checkbox"/> ကျား	
	၃		<input type="checkbox"/> ဝ <input type="checkbox"/> ကျား	
	၄		<input type="checkbox"/> ဝ <input type="checkbox"/> ကျား	
	၅		<input type="checkbox"/> ဝ <input type="checkbox"/> ကျား	
	၆		<input type="checkbox"/> ဝ <input type="checkbox"/> ကျား	
ကျန်းမာရေးနှင့် အဟုတ်	၀		<input type="checkbox"/> ဝ <input type="checkbox"/> ကျား	
	၂		<input type="checkbox"/> ဝ <input type="checkbox"/> ကျား	
	၃		<input type="checkbox"/> ဝ <input type="checkbox"/> ကျား	
	၄		<input type="checkbox"/> ဝ <input type="checkbox"/> ကျား	
	၅		<input type="checkbox"/> ဝ <input type="checkbox"/> ကျား	
	၆		<input type="checkbox"/> ဝ <input type="checkbox"/> ကျား	
အခြား	၀		<input type="checkbox"/> ဝ <input type="checkbox"/> ကျား	
	၂		<input type="checkbox"/> ဝ <input type="checkbox"/> ကျား	
	၃		<input type="checkbox"/> ဝ <input type="checkbox"/> ကျား	

ကဏ္ဍအလိုက် ဦးစားပေးလုပ်ငန်းချုပ်ဖွဲ့ရေးစာရင်းကဏ္ဍ: ၇၅၂၀၂ ကလေး

ကဏ္ဍ	ဦးစားပေးအဆင့်	လုပ်ငန်းအမျိုးအစား	အဆိုပြုသူ(အမှန်ခြစ်ရန်)			ခုနှစ်	ထောက်ပံ့မည့်အဖွဲ့အစည်း(သို့)ဌာန	မှတ်ချက်
			ကျား	မ	ကျား+မ			
အခြေခံအဆောက်အအုံကဏ္ဍ (လမ်း/တံတား/ရေရရှိရေး/မီးလောင်ရေး)	၁	ကျွန်ုပ်တို့အိမ်ကလေး			✓	၂၀၂၁		
	၂	အိမ်ကလေး			✓	၂၀၂၂		
	၃	အိမ်ကလေး			✓	၂၀၂၄		
	၄							
	၅							
လူမှုဖူလုံရေးကဏ္ဍ (ပညာရေး/ ကျန်းမာရေး နှင့် ဆိုင်ခသာအဆောက်အအုံများနှင့် အခြားလိုအပ်ချက်များ)	၁	ကျန်းမာရေးစင်တာ			✓	၂၀၂၂		
	၂							
	၃							
	၄							
	၅							
သက်မွေးဝမ်းကျောင်းကဏ္ဍ (စိုက်ပျိုးရေး/ မွေးမြူရေး နှင့် ဆိုင်ခသာ အဆောက်အအုံများ၊ အခြား လိုအပ်ချက်များ)	၁	စိုက်ပျိုးရေး		✓		၂၀၂၀		
	၂	စိုက်ပျိုးရေး	✓			၂၀၂၀		
	၃							
	၄							
	၅							
သဘာဝသေဆွေမှုရာသီ လျော့ပါးရေး ကဏ္ဍ	၁							
	၂							
	၃							
	၄							
	၅							
အခြားကဏ္ဍ (ဌာနလုပ်ရာများသို့ လွှဲပြောင်းမှု နှင့် အကောင်အထည်ဖော်ရေးဆောင်ရွက်ပေးနိုင်ခြင်းအရ သောလုပ်ငန်းများ)	၁							
	၂							
	၃							
	၄							
	၅							