



ပြည်ထောင်စုမြန်မာနိုင်ငံတော်အစိုးရ
စိုက်ပျိုးရေး၊ မွေးမြူရေးနှင့် ဆည်မြောင်းဝန်ကြီးဌာ
ကျေးလက်ဒေသဖွံ့ဖြိုးတိုးတက်ရေးဦးစီးဌာန

National Community Driven Development Project

လူထုဗဟိုပြုစီမံကိန်း၊ လှိုင်းဘွဲ့မြို့နယ်

ကျေးရွာဖွံ့ဖြိုးရေးအစီအစဉ်



ဥဒေါင်းကျေးရွာအုပ်စု

လှကဇိုင်းကျေးရွာ

လှိုင်းဘွဲ့မြို့နယ်၊ ကရင်ပြည်နယ်

မာတိကာ

<u>စဉ်</u>	<u>အကြောင်းအရာ</u>	<u>စာမျက်နှာ</u>
၁။	လှိုင်းဘွဲ့မြို့နယ်အခြေပြမြေပုံ	၁
၂။	ကျေးရွာမြေပုံ (တည်နေရာ)	၂
၃။	အုပ်စုတွင်ပါဝင်သော ကျေးရွာများစာရင်း	၃
၄။	ကျေးရွာအခြေခံအချက်အလက်များ (ကျေးရွာသမိုင်းကြောင်း)	၄
၅။	လူထုပူးပေါင်းပါဝင်သော လူမှုဆန်းစစ်ခြင်းနှင့် အကဲဖြတ်ခြင်း လုပ်ငန်းစဉ် (PSA/PRA) အကျဉ်းချုပ်ဇယား	၇
၆။	ကျေးရွာဖွံ့ဖြိုးရေးအစီအစဉ်အတွက်အသုံးပြုခဲ့သော PRA tools တစ်ခုချင်းစီအတွက် သုံးသတ်ချက်များ	
	၁။ ကျေးရွာလူမှုရေးနှင့်အရင်းအမြစ်ပြမြေပုံ (Social Map)	၈
	၂။ ရာသီခွင်ပြပြကွဲဒီဇိုင်း (Seasonal Cleander)	၁၀
	၃။ ဥစ္စာနေကြွယ်ဝမှုပြဇယား (Wealth Ranking)	၁၂
	၄။ ကျား၊မ ပင့်ကူအိမ်သုံးသပ်ခြင်း (Cob Web)	၁၄
	၅။ အရင်းအမြစ်အသုံးချမှုပုံစံပြဇယား (Asset Mapping)	၁၆
	၆။ အဖွဲ့အစည်းချိတ်ဆက်မှုပြဇယား (Veen Diagram).....	၁၈
၁၇။	ကော်မတီဝင်များရွေးချယ်ခြင်းနှင့် ကျေးရွာဖွံ့ဖြိုးရေးအစီအစဉ် ဆောင်ရွက်မှုမှတ်တမ်း	၂၁
၁၈။	ကျေးရွာအချက်အလက်များ (PC 1)	၂၄
၉။	စီမံကိန်းစက်ဝန်းအချိန်ဇယား (PC 2)	၂၈
၁၀။	ကျေးရွာဖွံ့ဖြိုးရေးဦးစားပေးအစီအစဉ် (PC 3)	၂၉
၁၁။	အစည်းဝေးမှတ်တမ်းများ	၃၁
၁၂။	ကဏ္ဍအလိုက်ဦးစားပေးဖွံ့ဖြိုးရေးလုပ်ငန်းစဉ်များ	၃၃

၁။ လိုင်းဘွဲ့မြို့နယ်အခြေပြမြေပုံ

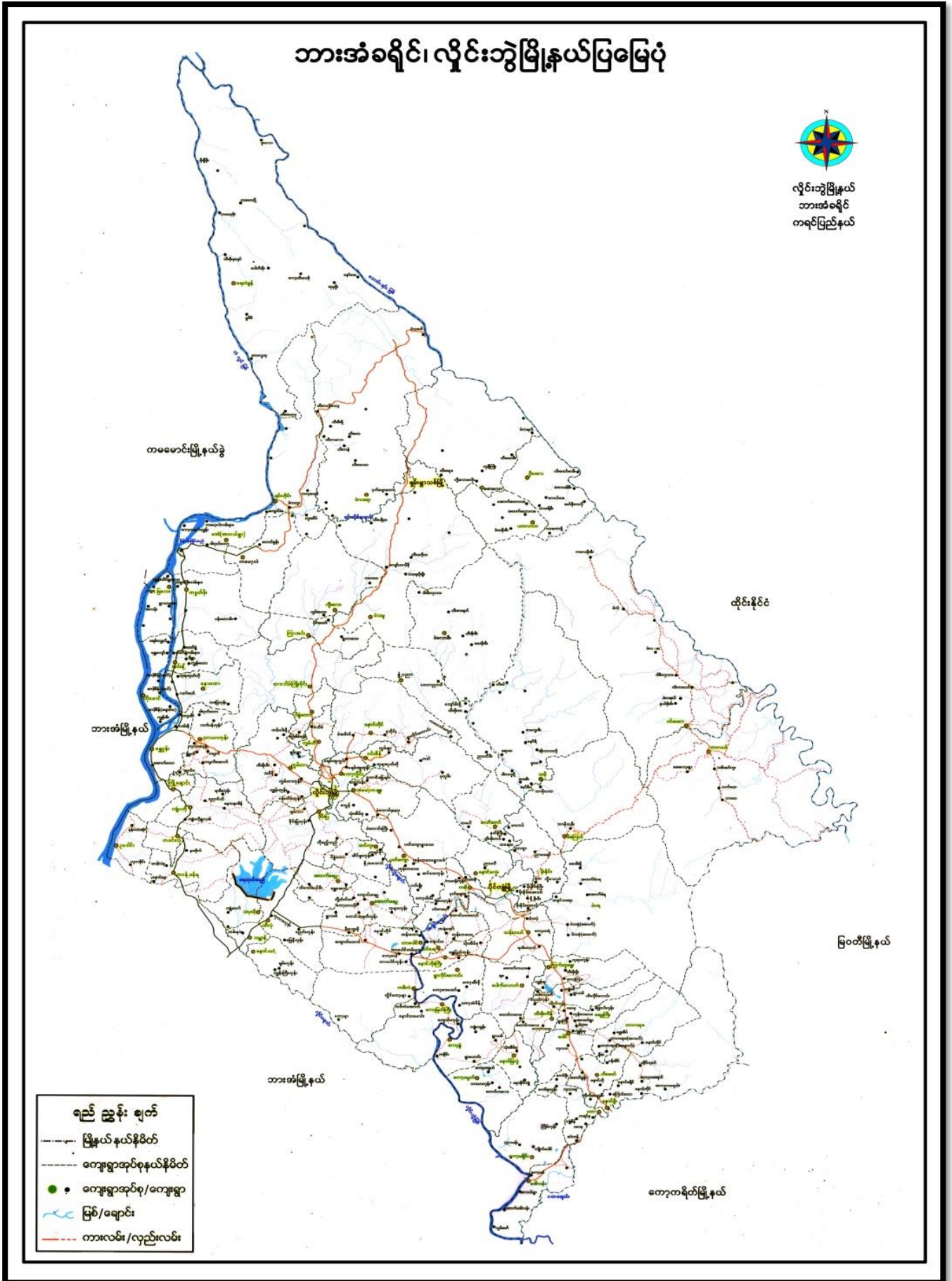

၂။ ကျေးရွာမြေပုံ (တည်နေရာ)

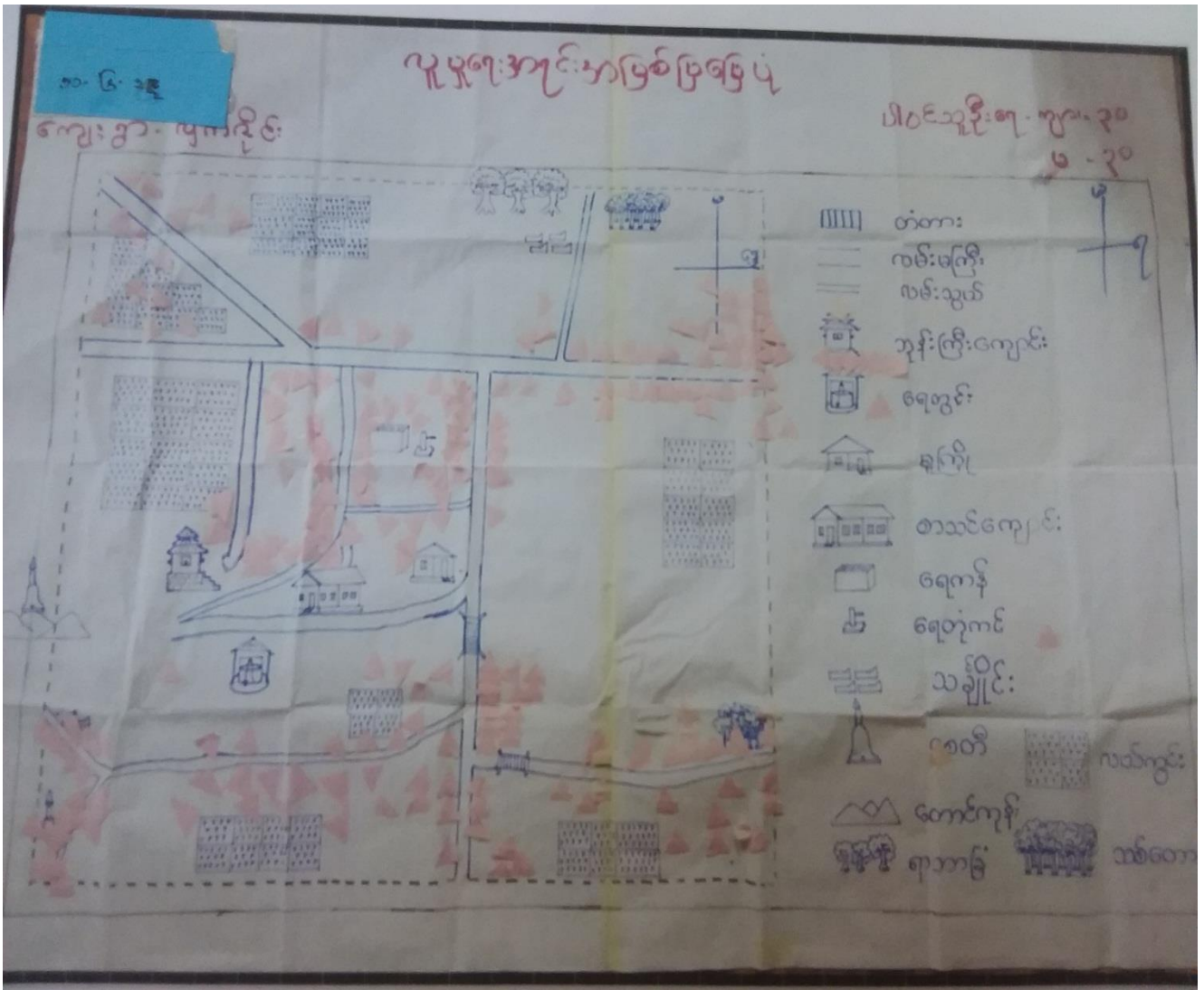

၃။ အုပ်စုတွင်ပါဝင်သော ကျေးရွာများစာရင်း

- ၁။ လှကုန်းကျေးရွာ
- ၂။ နံသာအုန်းကျေးရွာ
- ၃။ ဥဒေါင်းကျေးရွာ

၄။ ကျေးရွာအခြေခံအချက်အလက်များ (ကျေးရွာသမိုင်းကြောင်း)

(၃)

လှကဏ္ဍိုင်-ရွာအမိုင်း

လှကဏ္ဍိုင်ရွာသည် အရှေ့ဘက်ခြမ်း၊ သုတေ ဟိုင်းဘွဲ့ဖို၊ နှင်း၊ ဖိုင် (၁၀၀) ကွာဝေး ဖြစ်၊
အရှေ့ဘက်ဘက်ခြမ်း၊ သုတေ သံလွင်မြစ်နှင့်၊ ၁ မိုင် ၄-ယာလျှင် ကွာဝေးပါသည် - သံလွင်မြစ်နှင့်၊
လှကဏ္ဍိုင် ရွာကြားတွင်စောင်း ကုန်း စာပုံရှိပါသည် - စောင်းလျှင် နှင်း၊ လှကဏ္ဍိုင်-ရွာကြားမှာ
လယ်လွင် ရှိပါသည် - ဣဒ်စဲ သော နှစ်မိလ်၊ ၂၀၀၀ ဂျော်ကာလတွင်ဆိုလယ်လွင်
မြစ်အပြားမှာ အင်း တစ် အင်း ရှိပါသည် - အင်း မီးတေး ပတ်လည်တွင် ကဏ္ဍိုင် ပင် (ကရင်ခေါ်
ကလျိုင်) ဝင်းချို ဖြစ် ရွာမြစ်မှ ကျမ်းကြည့်သောအခါ အစွမ်းသတိကွယ်ပါသည် - ဟို
အကြောင်းရှေး-အနုကြီးများက လှကဏ္ဍိုင်-ရွာဟုခေါ်ဝေါ် ဆိုသည် ခဲ့ပါသည် -

ဆိုအချိန်တွင် ရွာအနုကြီး- ခိုအာမုန်း၊ ဝင်ရပ်မိရပ် မ ခို၊ ဆောက်စော်၊ ခို၊ ခွဲတော်
ဦးဆောင်လျှင် ရွာအနု ရွာအား များနှင့် အတူစုစည်းစည်း နည်း နည်း ခေတ်ကြွပါသည် -
ဤ အချိန်မှာ သာသနာရေး ဘုန်းတော်ကြီး ကျောင်း၊ ပညာရေး အဖွဲ့ကျောင်း၊ အစိုးရ
ဆေးပေးပါ -

၁၉၄၅ ခုနှစ် ပတ်ဝန်းကျင် ဂျပန်တော် ကျခံသော အချိန်မှ လှကဏ္ဍိုင်-ရွာတွင်
ပတ်ဝန်းကျင် ဂျပန်တော် ခဲ့ပါသည် - ဤ အကြောင်းသည် အဘက(၁၉၀၀) အဖွားဖြစ်သူ
ဒေါ်လှကုန်း မှ မြောက်ဘက် ဝါးပင်ရပ်ပါသည် - အဲဒီအချိန်ကာလမှာ ရွာကို မရေရဲတော့
ဘဲ ခို၊ ခပ်ရာ ဆွေမျိုး ရှိရင် ဆွေမျိုး များ ရှိရာဆို အား ဤ ဖြစ်ခြင်း၊ ဆွေမျိုးအစိုး
စားသူများ မှာ စောထံမှာ ပုဒ်၊ ခေတ်ပါသည် - ရက်အတန်ကြာ သာသနာအင်္ဂါ ရွာကို
မြန်မာ ပျောင်းကြည့် ဖြစ် ပတ်ဝန်းကျင် ရွာကို ဖြစ်ရင်- ရွာကို မဝင်ရဲတော့ဘဲ ပုဒ်
ခိုနေသောတော ထဲဆို မြန်မာ့ဘက်ပါသည် -

ဂျပန်တော်ကာလ မှ ခေတ်မိုင်း လှကဏ္ဍိုင်-ရွာမှာ ကာကွယ်ရေး အဖွဲ့
ပု (ဗိုလ်ဒါး)) လာရောက်စခန်း ချပါသည် - ဟို ရာတွင် ရွာကို လှည့်ကြည့် အောင်မကာ

ဖွဲ့စည်းပုံ၊ နိုင်ငံတော်တို့၊ များစွာ၊ မြို့၊ မြို့ကြီး၊ လျှောက်၊ ဆောင်ရွက်ပေး၊ ဆောင်ရွက်၊
ရေ အဖွဲ့အစည်းတို့၊ အလုပ်များ၊ စာအုပ်များ၊ က၊ ပါ လျှောက်၊ ဆောင်ရွက်ပေး
စာအုပ်များကို လက်စွဲပြု၍ ပါသည်။

မူရင်း ၂၀၁၉ ခုနှစ် ဒီဇင်ဘာလအတွက် အစိုးရအဖွဲ့အစည်းတို့ကို ဆောင်ရွက်ပေး၊ အကျဉ်းချုပ်
ကြောင့် စွမ်းဆောင်ရည်များ၊ စာအုပ်များကို ဆောင်ရွက်ပေး၊ စာအုပ်များကို ဆောင်ရွက်ပေး၊
များစွာရှိ၍ အစိုးရအဖွဲ့အစည်းတို့ကို ဆောင်ရွက်ပေးသည်။

၅။ လူထုပူးပေါင်းပါဝင်သော လူမှုဆန်းစစ်ခြင်းနှင့် အကဲဖြတ်ခြင်းလုပ်ငန်းစဉ် အကျဉ်းချုပ်ဇယား

စဉ်	အသုံးပြုခဲ့သော PRA tools များ	ဦးတည်အုပ်စုများ	အစဉ်အစား		အဓိကဆွေးနွေးချက်များ
			ကျား	မ	
၁	ကျေးရွာအရင်းအမြစ်ပြမြေပုံ (Social Map)	ရပ်မိရပ်မားကော်မတီဝင်များ၊ ကျေးရွာလူထုများအားလုံး။	၃၀	၃၀	အခြေခံအဆောက်အအုံများ၊ လမ်းပန်းဆက်သွယ်ရေးအခြေအနေ၊ လယ်ယာမြေများ၊ ကျေးရွာရှိသဘာဝအရင်းအမြစ်များ။
၂	ရာသီခွင်ပြပြကွဲကွဲ (Seasonal Cleander)	ကော်မတီဝင်များ၊ အမျိုးသား/အမျိုးသမီး၊ ဆင်းရဲနွမ်းပါးသူများ။	၃၀	၃၀	စိုက်ပျိုးစိုက်သိမ်းကာလ(တောင်ယားလယ်ယာ)စီးပွားရေးဝင်ငွေရရှိမှု၊ ပွဲတော်ချိန်၊ ရာသီဥတု၊ ကျန်းမာရေးဆိုင်ရာရရှိမှု။
၃	ဥစ္စာနေကြွယ်ဝမှုပြဇယား (Wealth Ranking)	ချမ်းသာအလယ်အလတ်၊ နွမ်းပါးစေသောအုပ်စုများ	၃၀	၃၀	ကျေးရွာလူမှုစီးပွားရေးအခြေအနေကိုခွဲခြားသတ်မှတ်နိုင်ရေးအတွက်အခြေခံနှုန်းများ၊ သတ်မှတ်လူထုအားလုံးသဘောတူသတ်မှတ်ခြင်း။
၄	ကျားမ ပင့်ကူအိမ်သုံးသင်ခြင်း (Cob Web)	ကျေးရွာရှိအမျိုးသားနှင့်အမျိုးသမီး များ	၃၀	၃၀	အမျိုးသားနှင့်အမျိုးသမီးများတန်းတူအခွင့်အရေးရရှိမှုနှင့်မရရှိသည့်အကြောင်း၊ အရင်းများကိုဖော်ထုတ်ဆွေးနွေးခြင်း။
၅	အရင်းအမြစ်အသုံးချမှုပုံစံပြဇယား(Asset Mapping)	ကျေးရွာလူထုအားလုံး။	၃၀	၃၀	ကျေးရွာရှိသဘာဝအရင်းအမြစ်များနှင့်လူမှုဆိုင်ရာအရင်း အမြစ်များအားမည်သို့ကအသုံးပြုပြီးမည်သို့ကထိန်းချုပ်ထားရှိခြင်း။
၆	အဖွဲ့အစည်းချိတ်ဆက်မှုပြဇယား (Veen Diagram)	ကျေးရွာအုပ်ချုပ်ရေးအဖွဲ့၊ ကျေးရွာဖွံ့ဖြိုးရေးလုပ်ဆောင်နေသည့်အဖွဲ့၊ ကျေးရွာလူထု	၃၆	၃၆	ကျေးရွာအတွင်းရှိအဖွဲ့အစည်းများနှင့်မည်သို့သောလုပ်ငန်းများအတွက်မည်သည့်အဖွဲ့များနှင့်ချိတ်ဆက်လုပ်ကိုင်ဆောင်ရွက်မှုရှိခြင်း။
၇	ကျေးရွာအခြေခံအချက်အလက် (PC 1)	အမျိုးသား၊ အမျိုးသမီးနှင့်ကျေးရွာလူထုအားလုံး	၂၅	၂၇	အိမ်ခြေလူဦးရေ၊ လူမျိုး၊ ဘာသာစသော ကျေးရွာ အခြေခံအချက်အလက်များဖော်ထုတ်ခြင်း။
၈	အခက်အခဲများ၊ မျှော်မှန်းချက်များ၊ ကျေးရွာဖွံ့ဖြိုးရေးဦးစားပေးလုပ်ငန်းများဖော်ထုတ်ခြင်း။ (PC 3)	အမျိုးသား၊ အမျိုးသမီးနှင့်ကျေးရွာလူထုအားလုံး	၇၂	၆၃	ကျေးရွာတွင်းရင်ဆိုင်နေရသော အခက်အခဲများ၊ ကျေးရွာလူထု၏ မျှော်မှန်းချက်များ၊ ကျေးရွာဖွံ့ဖြိုးရေးအတွက်ဦးစားပေးလုပ်ငန်းများဖော်ထုတ်နိုင်ရန်။

၆။ ကျေးရွာဖွံ့ဖြိုးရေးအစီအစဉ်အတွက်အသုံးပြုခဲ့သော PRA tools တစ်ခုချင်းစီအတွက် သုံးသတ်ချက်များ

၁။ ကျေးရွာလူမှုရေးနှင့်အရင်းအမြစ်ပြမြေပုံ (Social Map)

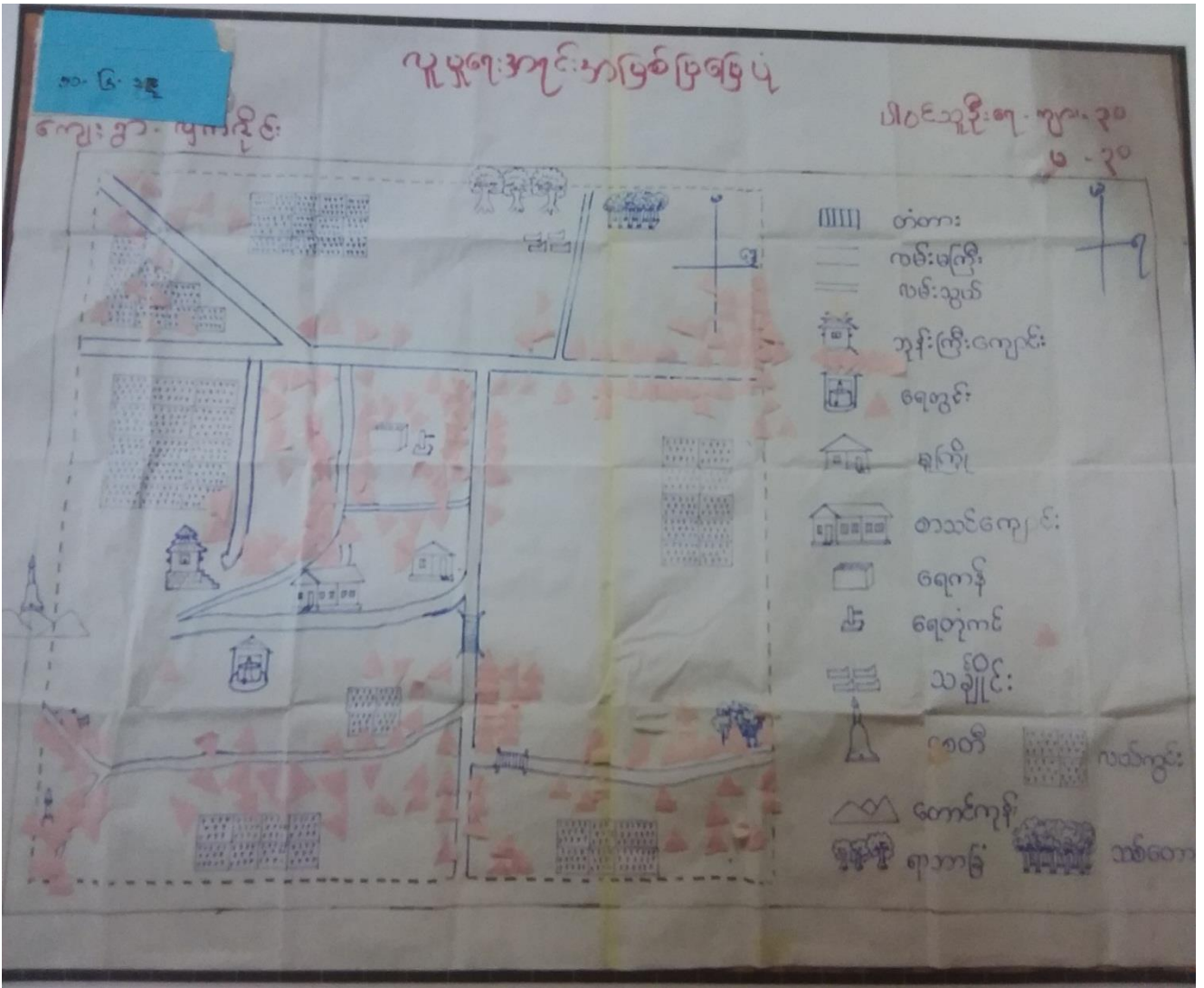

အရှင်အာဆော်လေ ဓမ္မပုဂ္ဂိုလ်တွေ့မြင် နှင့် ဆန်းစစ်ခြင်း

- အသက် ၆၅ နှစ်ကျော် အတွက် လယ်လုပ်ငန်းကို အစီအစဉ် ထား ပြုလုပ် လုပ်ပါသည်။
- လယ်လုပ်ငန်း ပြုလုပ်ခြင်း မြေကောင်းစပါး သာ အစီအစဉ် ထားပါသည်။
- လွန်ခဲ့သော ငါးနှစ်အတွင်း အထွက်နှုန်းသည် နည်းပါးစွာ အထွက်နှုန်း ထက် ပိုများပါသည်။
- ကျေးဇူး တွင် သီးခြား နေထိုင်သော အုပ်စုများ ဖြစ်ပါ။
- စာတတ်သူ ပျံ့နှံ့သော သာ ကြို ကွယ်လေ သည်။

ရှင်စွဲ - ၁၁.၆.၁၉

ကျေးဇူး - ပျက်စီးခြင်း

၂။ ရာသီခွင်ပြပြကွဲဒီနီ (Seasonal Cleander)

၂၀၁၆-၁၇-၁၈ - ၂၀၁၇ ခု

ရာသီခွင်ပြပြကွဲဒီနီ

ကျေးဇူးတင်အားဖြင့်

ရာသီဥတု	အပူချိန်	မိုးရွာ	အလင်းပြာ	အလင်း	အလင်း	အလင်း	အလင်း	အလင်း	အလင်း	အလင်း	အလင်း	အလင်း
အပူချိန်												
မိုးရွာ (မိုးရွာမရှိ)												
အလင်းပြာ												
အလင်း												
အလင်း												
အလင်း												
အလင်း												
အလင်း												
အလင်း												
အလင်း												
အလင်း												

ရှာသိခွင့်ပေးရေးစာအုပ်များစာရင်း

- အာရိက အင်အားစွမ်းမော်ဂျော့စ်လုပ်ငန်း ဖွဲ့စည်းရေး အဖွဲ့အစည်း ဖွဲ့စည်းခြင်း
- ဤအဖွဲ့အစည်းလုပ်ငန်းများကို အကောင်အထည်ဖော်ရာတွင် အဖွဲ့အစည်း ဖွဲ့စည်းရေးစာအုပ်များကို အသုံးပြုခဲ့ပါသည်။
- အာရိကလုပ်ငန်းများကို အကောင်အထည်ဖော်ရာတွင် အဖွဲ့အစည်း ဖွဲ့စည်းရေးစာအုပ်များကို အသုံးပြုခဲ့ပါသည်။
- စာအုပ်များကို အသုံးပြုရာတွင် အဖွဲ့အစည်း ဖွဲ့စည်းရေးစာအုပ်များကို အသုံးပြုခဲ့ပါသည်။

ကျေးဇူး - ပုဂံမြို့

ရက်စွဲ - ၂၀၂၃.၀၉.၀၉

၃။ ဥစ္စာရေးကြွယ်ဝမှုပြယေား (Wealth Ranking)

လွှဲကုန်		၂၀၁၆.၆.၁၉		၂၀၁၆.၆.၁၉	
		၂၀၁၆.၆.၁၉		၂၀၁၆.၆.၁၉	
အဆင့်	သတ်မှတ်ချက်	အိမ်ထောင်အရအရအရ	ရာခိုင်နှုန်း	အိမ်ထောင်အရအရ	ရာခိုင်နှုန်း
ပြေကည်သော အုပ်စု	လယ်(၅)ဧကအထက်၊ နွား၊ ကျား၊ ဆိပ်ကပ်၊ လယ်ပျို၊ ဖွင့်စေ၊ အိမ်(၃)ခန်းအထက်၊	30	19%		
အပယ်အကတ် အုပ်စု	လယ်(၅)ဧကအောက်၊ နွား၊ ကျား၊ ဆိပ်ကပ်၊ လယ်ပျို၊ စက်၊ နွား၊ ၁၂၀၆အိမ်	147	69%		
မပြေကည်သော အုပ်စု	ဆိပ်ကပ်၊ လယ်(၅)ဧကအောက်၊ ဆိပ်ကပ်၊ ကြက်၊ လက်ဖက်၊ အိမ်(၃)ခန်းအောက်၊ အိမ်(၃)ခန်းအောက်၊	57	17%		
စုစုပေါင်း		234	100%		

ဥစ္စာ ခန့်လွှတ်မှုအစီအစဉ် စစ်ဆေး ရွေး ဖြစ်

- အိမ်ထောင်စု (၅၀) သည် မလေး ဟည်သော အုပ်စု ဖြစ်သည်။
- အလုပ်အကိုင်အဖွဲ့အစည်း နည်းပါးသော လောင်း မလေး ဟည်စု ဖြစ်သည်။
- အလုပ်အကိုင်များ ဖန်တီးပေး ရန်ပြုအပ်သည်။
- ဖွံ့ဖြိုးရေး အဖွဲ့များ တွင်ဝင်ရောက်လုပ်ကိုင်ခြင်း ဖြစ်နိုင်ရေး ရရှိစေရန် အစားအသုံး ပစ္စည်းများ ပေးအပ်ခြင်း ဖြစ်သည်။

ကျေးဇူး - ပျက်စီးခြင်း

ရက်စွဲ - [Redacted]

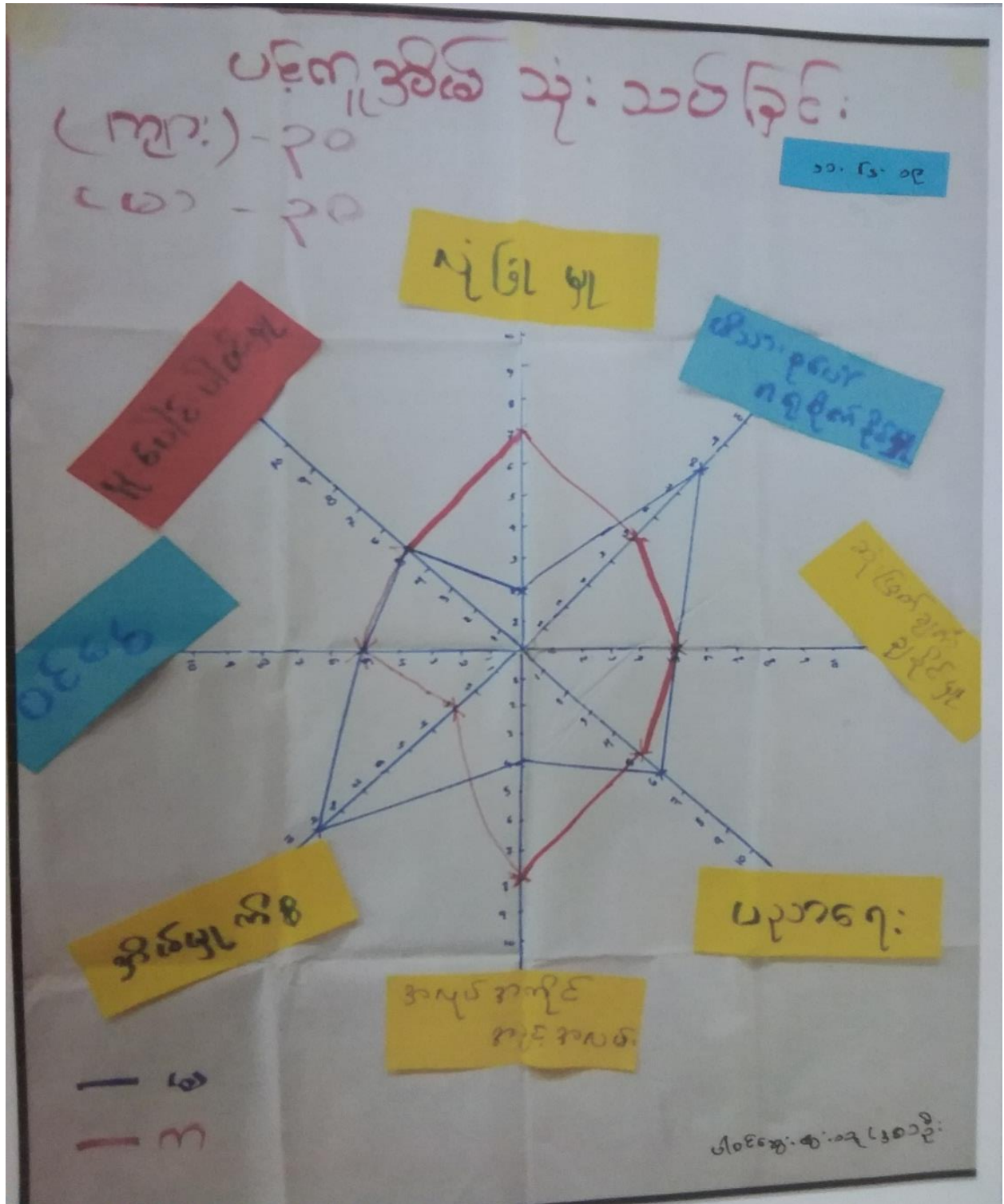

ပင်လူအိမ်ထဲမှ စစ်ဆေး နေ့၊ နေ့၊

- ၁. ပုလဲအိမ်ထဲမှ အ ဖြေ သမီး များ သည် အ ဖြေ သား များ ထက် ပို၍ ပို၍ ဖွံ့ဖြိုးပါ သည်။
- ၂. အ ဖြေ သမီး များ သည် အ ဖြေ သား များ ထက် ပို၍ ပို၍ ဖွံ့ဖြိုးပါ သည်။
- ၃. ပုလဲအိမ်ထဲမှ အ ဖြေ သမီး များ ပို၍ အ ဖြေ သမီး များ အ ဖြေ သား များ ထက် ပို၍ ဖွံ့ဖြိုးပါ သည်။
- ၄. ပုလဲအိမ်ထဲမှ အ ဖြေ သား များ ထက် အ ဖြေ သမီး များ ပို၍ ဖွံ့ဖြိုးပါ သည်။
- ၅. အိမ်ထဲမှ အ ဖြေ သမီး များ ထက် အ ဖြေ သမီး များ သည် အ ဖြေ သား များ ထက် ပို၍ ဖွံ့ဖြိုးပါ သည်။
- ၆. အိမ်ထဲမှ အ ဖြေ သမီး များ ထက် အ ဖြေ သမီး များ သည် အ ဖြေ သား များ ထက် ပို၍ ဖွံ့ဖြိုးပါ သည်။

ကျေးဇူး - ပျက်စီး

နှစ်စွဲ - ၁၉၀၀

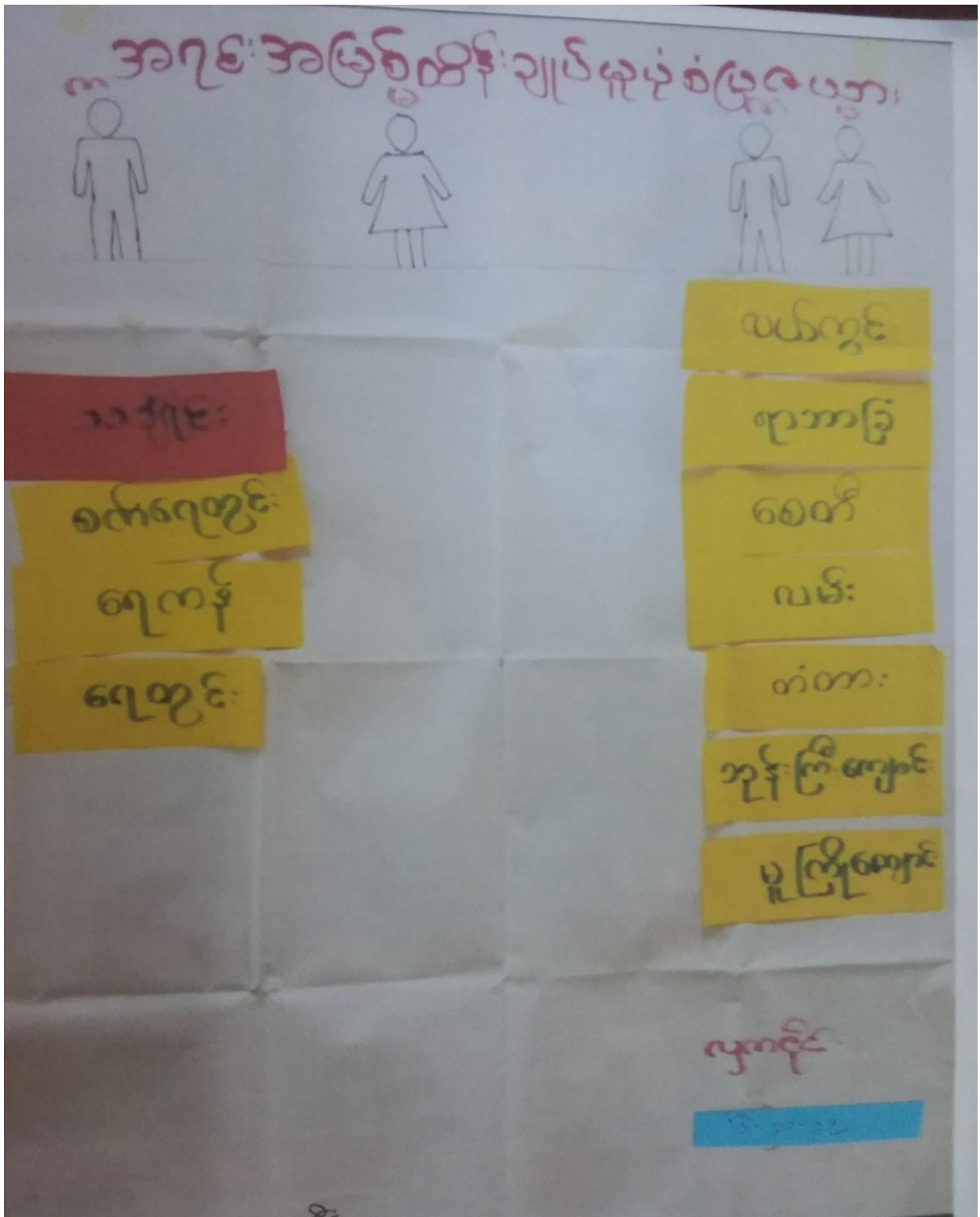

အရှင် အဖော် သုံးစွဲမှုဆိုင်ရာ ဥပဒေအရ စစ်ဆေး ဖွဲ့ ဇော်

- ၁. ဤ တွင် ဤ အရှင် အဖော် အား နှစ် နှစ် များ + မ တစ် တွဲ အ သုံး ပြု လာ သည်။
- ၂. အ ဗျဉ်း သစ် သို့ သစ် သုံး စွဲ ယော အရှင် အဖော် ဖြစ်ပါ။
- ၃. မျောင်း ၊ သ ချိတ် ၊ စက် ရေ တွင် ၊ ရေ မှန် ၊ ရေ တွင် ၊ များ နှစ် အ ဗျဉ်း သား များ သာ ပြု လုပ် ဆိုင် ဥပဒေ။
- ၄. လမ်း ၊ ရာ အ ဇာ ၊ လယ် သိ စား ၊ သွန် ဇော် ၊ မျောင်း ၊ မှု ပြု မျောင်း များ နှစ် များ မ တစ် တွဲ ဆိုင် ဥပဒေ ပြု လုပ် လာ သည်။

ကျေးဇူး - ယု န ချီး

၂၀၁၀.၀၁.၁၅

၆။ အဖွဲ့အစည်းချိတ်ဆက်မှုပြပုံစံ (Veen Diagram)

၁၅ မတ် ၂၀၁၆

ကျေးဇူးပြု၍ ချိတ်ဆက်မှုပြပုံစံအား အဖွဲ့အစည်းများ

Date - ၁၁. ၆. ၁၇

စဉ်	ကျေးဇူးပြု၍ ချိတ်ဆက်မှုပြပုံစံများ	ကျေးဇူးပြု၍ ချိတ်ဆက်မှုပြပုံစံများ
၁။	ကျေးဇူးပြု၍ ချိတ်ဆက်မှုပြပုံစံများ	ကျေးဇူးပြု၍ ချိတ်ဆက်မှုပြပုံစံများ
၂။	ကျေးဇူးပြု၍ ချိတ်ဆက်မှုပြပုံစံများ	ကျေးဇူးပြု၍ ချိတ်ဆက်မှုပြပုံစံများ
၃။	ကျေးဇူးပြု၍ ချိတ်ဆက်မှုပြပုံစံများ	ကျေးဇူးပြု၍ ချိတ်ဆက်မှုပြပုံစံများ
၄။	ကျေးဇူးပြု၍ ချိတ်ဆက်မှုပြပုံစံများ	ကျေးဇူးပြု၍ ချိတ်ဆက်မှုပြပုံစံများ
၅။	ကျေးဇူးပြု၍ ချိတ်ဆက်မှုပြပုံစံများ	ကျေးဇူးပြု၍ ချိတ်ဆက်မှုပြပုံစံများ
၆။	ကျေးဇူးပြု၍ ချိတ်ဆက်မှုပြပုံစံများ	ကျေးဇူးပြု၍ ချိတ်ဆက်မှုပြပုံစံများ
၇။	ကျေးဇူးပြု၍ ချိတ်ဆက်မှုပြပုံစံများ	ကျေးဇူးပြု၍ ချိတ်ဆက်မှုပြပုံစံများ
၈။	ကျေးဇူးပြု၍ ချိတ်ဆက်မှုပြပုံစံများ	ကျေးဇူးပြု၍ ချိတ်ဆက်မှုပြပုံစံများ
၉။	ကျေးဇူးပြု၍ ချိတ်ဆက်မှုပြပုံစံများ	ကျေးဇူးပြု၍ ချိတ်ဆက်မှုပြပုံစံများ

ကျေးဇူးပြု၍ ချိတ်ဆက်မှုပြပုံစံများ

၁၅ မတ် ၂၀၁၆

မင်းပျံစံသဖြတ်စစ်သေတ္တု: နွေ: ဇွန်:

- ၁. စန္ဒရမင်္ဂလာ အဖွဲ့၊ လူပုဂ္ဂိုလ် အဖွဲ့၊ မေရီဇာ: မျှော်: အ ဗျဉ်းသမီး: များစွာ
 မိတ်ဆွေငါး နယ: စောင့်ရှောက်မှု: အားသာ များစွာ များ အဖွဲ့ တွင်အဖျဉ်း
 သမီး များ ပါဝင်သည်။
- ၂. ဂေါပက၊ မျှော်: မောင်မတစ်၊ အဖွဲ့ပုံစံ: များစွာ မောင်မတစ်
 အ ဗျဉ်း သမီး များ ပါဝင်ပါ။
- ၃. သာယာလှူကမ်း အဖွဲ့ တွင် များစွာ ပါဝင်သည်။

ကျေးဇူး - ပျံစံ

ရက်စွဲ - ၁၁-၀၅-၁၉

၇။ ကော်မတီဝင်များရွေးချယ်ခြင်းနှင့် ကျေးရွာဖွံ့ဖြိုးရေးအစီအစဉ် ဆောင်ရွက်မှုမှတ်တမ်း

ကျေးရွာအထွေထွေအချက်အလက်		ကျေးရွာ လွှတ်ချက်	
စဉ်	အမည်	ပျားပျူ	ဖွဲ့စည်းရက်
၁။	ဦးစောကျော်စိုး	စီ၊ထောက်ဥက္ကဋ္ဌ	၀၉-၇-၈၈၈၅၀၉၉၃
၂။	ဒေါ်နီနီခင်မြစိန်	စီ၊ထောက်ဥက္ကဋ္ဌ	
၃။	ဦးရွှေလှထွန်း	သံသယရေးဆရာအယ်ကော်မတီ	၀၉-၇-၆၃၄၂၂၅၆၇
၄။	ဒေါ်ခင်မေမြင့်	သံသယရေးဆရာအယ်ကော်မတီ	၀၉-၇-၀၆၀၀၉၃၇၇
၅။	ဦးမြစိန်ထွန်း	သံသယရေးဆရာအယ်ကော်မတီ	၀၉-၄၂၃၄၂၁၃၀၀
၆။	ဦးထွန်းလင်း	လည်ထောက်ထိန်းသိမ်းရေးဆရာအယ်ကော်မတီ	၀၉-၇-၉၃၉၅၀၃၇၂
၇။	ဒေါ်မိမိဇော်	လည်ထောက်ထိန်းသိမ်းရေးဆရာအယ်ကော်မတီ	၀၉-၇-၈၈၄၄၆၀၀၅
၈။	ဦးအောင်	လည်ထောက်ထိန်းသိမ်းရေးဆရာအယ်ကော်မတီ	၀၉-၇-၉၆၀၁၉၃၇၇
၉။	ဒေါ်မိမိဇော်	စောင့်ရှောက်ရေးအယ်ကော်မတီ	
၁၀။	ဒေါ်ခင်နီ	စောင့်ရှောက်ရေးအယ်ကော်မတီ	
၁၁။	ဦးထွန်းလင်း	စောင့်ရှောက်ရေးအယ်ကော်မတီ	၀၉-၇-၆၈၆၀၄၃၀၈
၁၂။	ဦးစောကျော်စိုး	ဝေဖန်အဖွဲ့	၀၉-၄၀၄၉၉၃၆၈၄
၁၃။	ဒေါ်ထိန်း	ဝေဖန်အဖွဲ့	
၁၄။	ဒေါ်ခင်စိန်	ကျေးရွာစောင့်ရှောက်ရေးအဖွဲ့	၀၉-၇-၈၈၅၄၉၇၀၅
၁၅။	ဦးအောင်	ကျေးရွာစောင့်ရှောက်ရေးအဖွဲ့	
၁၆။	ဒေါ်စိန်စိန်	ကျေးရွာစောင့်ရှောက်ရေးအဖွဲ့	၀၉-၇-၆၇၄၃၂၂၅၇



၈။ ကျေးရွာအချက်အလက်များ(PC 1)

ပုံစံ - ၈ - ၁ ကျေးရွာအခြေခံအချက်အလက်များ (Form PC 1)

လမ်းညွှန်ချက်၊ ကျေးရွာတစ်ရွာသို့ ပထမဆုံးမိတ်ဆက်ခရီးသွားရောက်သောအခါ လူထုစည်းရုံးရေးမှူးသည် ကျေးရွာခေါင်းဆောင်များအားကျေးရွာအချက်အလက်များကိုမေတ္တာရပ်ခံ၍တောင်းခံရသည်။ ဤအချက်အလက်များကိုစီမံကိန်းမိတ်ဆက်အစည်းဝေးပတ်ိုင်မိတောင်းခံရမည်။ စီမံကိန်းမိတ်ဆက်အစည်းဝေးတွင် လူထုစည်းရုံးရေးမှူးသည် ဤအချက်အလက်များအား ဝစ်ဆေးပြီး မှန်ကန်အောင်ပြုလုပ်ရမည်။ ပြီးနောက်တွင် လူထုစည်းရုံးရေးမှူးမှ သတင်းအချက်အလက်ထံသို့ Tablets မှ တဆင့် ဖြည့်သွင်းရမည်။

ကျေးရွာခေါင်းဆောင် အမည် ဦးဖြူစွန်း	ကျေးရွာခေါင်းဆောင်၏ ဖုန်းနံပါတ် ၀၉၄၂၅၀၁၀၆၄၁	လူထုစည်းရုံးရေးမှူး၏အမည် ဒေါ်ဂွေအေး
ပြည်နယ်၊တိုင်းဒေသကြီး ကျွန်း	မြို့နယ် လွင်.ကွဲ	ကျေးရွာအုပ်စု ၂၆၃၂၆
		ကျေးရွာ လွင်.ကွဲ

ကား လူဦးရေ

လူမျိုးစု	အိမ်ထောင်စုအရေအတွက်	ကိုးကွယ်သည့်ဘာသာ	အိမ်ထောင်စုအရေအတွက်
လူမျိုးစု (၁)-ဗိုလ်(ကျွန်း)	၂၁၄	ဘာသာ(၁)-ဗိုလ်	၂၁၄
လူမျိုးစု (၂)-----		ဘာသာ(၂)-----	
လူမျိုးစု (၃)-----		ဘာသာ(၃)-----	
လူမျိုးစုစော-----		ဘာသာစော-----	
အခြား			
	အရေအတွက်		
မသန်စွမ်းသူများ	၆		
သက်ကြီးရွယ်အိုများ (၆၅ နှစ် နှင့် အထက်)	၇၇		
စစ်ဘေးရှောင်			

	အမျိုးသား(အရေအတွက်)	အမျိုးသမီး(အရေအတွက်)	စုစုပေါင်းအရေအတွက်
၇၆၈၇	၈၅၁	၆၆၅	၁၅၁၆
၇၆၈၇ (၁) - ၇၆၈၇၉	၈၅၁	၆၆၅	၁၅၁၆
၇၆၈၇ (၂) -			
၇၆၈၇ (၃) -			
စုစုပေါင်း	၁၇၀၂	၁၂၈၆	၂၉၈၈

(၃) အရေအတွက်အရ အမျိုးအမည်များ

အမျိုးအမည်	အမှတ် ဖြစ်ပါ	ကျန်းမာရေး	အမှတ် ပေါ်	ဘာသာရေးအထောက် အပံ့များ	အမှတ် ဖြစ်ပါ
အထက်ကျောင်း	<input type="checkbox"/>	စောင့်	<input type="checkbox"/>	စေတီ	<input checked="" type="checkbox"/>
အလယ်ကျောင်း	<input type="checkbox"/>	ကျန်းမာရေးဌာန	<input type="checkbox"/>	ဘုန်းကြီးကျောင်း	<input checked="" type="checkbox"/>
ပူဇော်ကျောင်း	<input checked="" type="checkbox"/>	ကျန်းမာရေးဌာနခွဲ	<input type="checkbox"/>	ဟိန္ဒူဘုရားကျောင်း	<input type="checkbox"/>
မုက်ကျောင်း	<input checked="" type="checkbox"/>	ဆေးပေးခန်း	<input type="checkbox"/>	ရေစိုက်ကျောင်း	<input type="checkbox"/>
အခြား	<input type="checkbox"/>	အခြား	<input type="checkbox"/>	ဝင်	<input type="checkbox"/>
				အခြား	<input type="checkbox"/>
မှတ်ချက်		မှတ်ချက်		မှတ်ချက်	
၈၆၇ ဘာသာရေး					

(ဂ) ကျွမ်းကျင်သူများမှတ်တမ်း (ကျေးရွာတွင်နေထိုင်သော သို့မဟုတ် တခြားရွာမှလာရောက်သောကျွမ်းကျင်သူများ)

(၁) စာသင်ကျောင်း			(၂) ကျန်းမာရေး			(၃) လက်မှုပညာရှင်		
	ရွာတွင်နေထိုင်သူ	အခြားရွာမှလာသူ		ရွာတွင်နေထိုင်သူ	အခြားရွာမှလာသူ		ရွာတွင်နေထိုင်သူ	အခြားမှလူ
မူလတန်းပြဆရာ/မ	<input type="checkbox"/>	<input type="checkbox"/>	ဆရာဝန်	<input type="checkbox"/>	<input type="checkbox"/>	လက်သမား	<input type="checkbox"/>	<input type="checkbox"/>
အထက်တန်းပြဆရာ/မ	<input type="checkbox"/>	<input type="checkbox"/>	လက်ထောက်ကျန်းမာရေးမှူး	<input type="checkbox"/>	<input type="checkbox"/>	မန်းရုံ	<input type="checkbox"/>	<input type="checkbox"/>
အလယ်တန်းပြဆရာ/မ	<input type="checkbox"/>	<input type="checkbox"/>	အမျိုးသမီးကျန်းမာရေးဆရာမ	<input type="checkbox"/>	<input type="checkbox"/>	လျှပ်စစ်ကျွမ်းကျင်၊ ဦးသမား	<input type="checkbox"/>	<input type="checkbox"/>
ဗဟိုကျွမ်းကျင်သူ/မ	<input type="checkbox"/>	<input type="checkbox"/>	သားဖွားဆရာမ	<input type="checkbox"/>	<input type="checkbox"/>	ရေပိုက်သွယ်သူ	<input type="checkbox"/>	<input type="checkbox"/>
အခြား	<input type="checkbox"/>	<input type="checkbox"/>	ပြည်သူ့ကျန်းမာရေးလုပ်သား	<input type="checkbox"/>	<input type="checkbox"/>	စက်ပြင်ဆရာ	<input type="checkbox"/>	<input type="checkbox"/>
မှတ်ချက်			မှတ်ချက်			မှတ်ချက်		

(ဃ) ကျေးရွာသို့ ရောက်ရှိနိုင်သည့်လမ်းအခြေအနေ / ကျေးရွာတစ်ရွာသည် ၎င်း၏ကျေးရွာအုပ်စုနှင့် ဆက်သွယ်ထားသောလမ်းအခြေအနေ (အောက်ပါတို့ကိုတိုင်းပါ)

ကျောက်ကြမ်းလမ်း: ကတ္တရာလမ်း ကွန်ကရစ်လမ်း မော်တော်ဆိုင်ကယ်လမ်း
 ကျောက်ခင်းလမ်း: မြေသားလမ်း လူသွားလမ်း အခြား _____

(င) ကျေးရွာဖွံ့ဖြိုးမှုစီမံချက်

ဝိုင်းပါ

(၁) လူထုဗဟိုပြုစီမံကိန်းမစတင်မှီ ဤကျေးရွာတွင်ကျေးရွာဖွံ့ဖြိုးမှု ရှိပါသည်/မရှိပါ/မသိပါ

စီမံချက်ရှိခဲ့ပါသလား?

(၂) ရှိခဲ့ပါလျှင် ဤစီမံချက်ကို မည်သည့် ခုနှစ်တွင်ပြင်ဆင်ခဲ့ပါသနည်း? နှစ်-----/မသိပါ

(၃) ဤစီမံချက်ကို ဖြိုးနယ်မှအတည်ပြုခဲ့ပါသလား? ပြုခဲ့ပါသည်/မပြုခဲ့ပါ /မသိပါ

၉။ စီမံကိန်းစက်ဝန်းအချိန်ဇယား(PC 2)

ပုံစံ - ၈-၂ - စီမံကိန်းစက်ဝန်းအချိန်ဇယား (PC 2)

လုပ်ငန်းအမျိုးအစား: သက်ဆိုင်ရာလုပ်ငန်းစဉ်များ/လက်ထောက်နည်းဥပဒေများ/စီမံကိန်းစက်ဝန်းအဆင့်တစ်ခုစီပြီးစီးတိုင်းကျေးရွာနှင့် ကျေးရွာအုပ်စုအတွက် ဤစီမံကိန်းပြင်ဆင်ရမည်။

စီမံကိန်းစက်ဝန်းအမျိုးအစား: အမည် - **ခင်းကျင်းရေး**

၈၄.၅ စက်ဝန်းအားအမှတ်ပြင်ပါ စက်ဝန်း(၁) စက်ဝန်း(၂) စက်ဝန်း(၃) စက်ဝန်း (၄)

ပြင်ဆင်/တိုင်း: **၇၂၆** မြို့နယ် **၅၅၆** ကျေးရွာအုပ်စု **၃၆၂၆** ကျေးရွာ **လှကျင်း**

စီမံကိန်းစက်ဝန်းအမျိုးအစား	၈၄.၅		အစဉ်အဆက်တက်ရောက်သူအရေအတွက်					
	စတင်သည့် ဇန.	ပြီးဆုံးသည့် ဇန.	အမျိုးသား အရေအတွက်	အမျိုးသမီး အရေအတွက်	အိမ်ထောင်စုအရေအတွက်	လူမျိုးစုတက်ရောက်သူ အရေအတွက် နှင့် လူမျိုးစုအမည်	အိမ်ထောင်စုပေါင်း	အိမ်ထောင်စု %
၁။ ကျေးရွာစီမံကိန်း စိတ်ဆက်အစဉ်အဆက်	၁၂-၆-၁၉	၁၂-၆-၁၉	၅၈	၅၆	၁၁၄	၂- (၁၇၆)	၂၁၄	
၂။ ကျေးရွာဖွံ့ဖြိုးရေး စီမံကိန်းရေးဆွဲခြင်း အစဉ်အဆက်	၁၂-၆-၁၉	၁၂-၆-၁၉	၅၈	၅၆	၁၁၄	၂- (၁၇၆)	၂၁၄	
၃။ ကျေးရွာအုပ်စု လုပ်ငန်းဆုံးဖြတ်ချက်ချသည့်အစဉ်အဆက်						၁		
၄။ မြို့နယ်အဆင့်စီမံကိန်းရေးဆွဲမှုနှင့်အကောင်အထောင်စစ်ဆေးရေးကော်မတီ၏			မလို	မလို	မလို	မလို		

၁၀။ ကျေးရွာဖွံ့ဖြိုးရေးဦးစားပေးအစီအစဉ် (PC 3)

ပုံစံ - ၈-၃ ကျေးရွာဖွံ့ဖြိုးရေး ဦးစားပေးအစီအစဉ် (Form PC 3)

လယ်ယာဖွံ့ဖြိုးရေး အဆင့်(၃)ကျေးရွာဖွံ့ဖြိုးရေးမှန်းချက်အစည်းအဝေးပြီးဆုံးသောအခါ ကျေးရွာစီမံကိန်း အထောက်အကူပြု ကော်မတီသည် လူထုစည်းရုံးရေးမှူးအကူအညီဖြင့် ဤပုံစံကိုပြည့်စုံအောင် ဖြည့်သွင်းရမည်။

လူထုစည်းရုံးရေးမှူး/ဝန်ထမ်း အမည် - **ဒေါ်ဂင်ဂင်နီ**

နေ့စွဲ **12-6-19** စက်ဝန်းအား အမှတ်ခြစ်ပါ (V) စက်ဝန်း(၁)
 မစက်ဝန်း(၂) စက်ဝန်း(၃) စက်ဝန်း(၄)

ပြည်နယ်/ခရိုင်: **ကရင်** မြို့နယ် **ပျဉ်းဘွဲ့** ကျေးရွာအုပ်စု **၃၆၃၆** ကျေးရွာ **ပျက်စိုင်း**

တ။ အခက်အခဲအတားအဆီးများအားဆွေးနွေးခြင်း - ယခုလက်ရှိအခြေအနေတွင်ဤကျေးရွာဖွံ့ဖြိုးတိုးတက်ရေးအတွက် အဓိကအခက်အခဲအတားအဆီးများသည် မည်သည်များဖြစ်ပါသနည်း။ (အမျိုးသား/သမီး အနည်းဆုံးအခက်အခဲ ၅ ခုစီဖြေပြပါ)

အုပ်စုဖွဲ့ဆွေးနွေးပုံများမှ တင်ပြသောအခက်အခဲအတားအဆီးများ

ကျွန်ုပ်တို့တွင် ဘေးအန္တရာယ် ရေအလုံလုံ မရှိခြင်း	<input type="checkbox"/> ကျား <input type="checkbox"/> မ <input type="checkbox"/> ကျား+မ
စားပေးရန် ကျေးရွာတွင် မရှိသောကြောင့် ကျေးရွာအတွင်းတွင် စားကုန်များကို ခြစ်ခြင်း	<input type="checkbox"/> ကျား <input type="checkbox"/> မ <input type="checkbox"/> ကျား+မ
ကျွန်ုပ်တို့တွင် ရွာတွင်းလမ်းမ ကောင်းခြင်းကြောင့် ရွာအတွင်းတွင် ရေမရှိခြင်း	<input type="checkbox"/> ကျား <input type="checkbox"/> မ <input type="checkbox"/> ကျား+မ
ကျွန်ုပ်တို့တွင် ကျွန်ုပ်တို့ ကလေး မရှိသောကြောင့် မိသားစု ကောင်းမပြုခြင်း	<input type="checkbox"/> ကျား <input type="checkbox"/> မ <input type="checkbox"/> ကျား+မ

တ။ မျှော်မှန်းခြင်း- ဖနောင်လာမည့် (၅)နှစ် အတွင်း ကျေးရွာဖွံ့ဖြိုးရေး မျှော်မှန်းလျာထားချက်များအား တင်ပြပါ။

အုပ်စုဖွဲ့ဆွေးနွေးပုံများမှ တင်ပြသောအခက်အခဲအတားအဆီးများ

၁။ စက်ဝန်းတွင် ရေမရှိခြင်းကြောင့် ကျွန်ုပ်တို့တွင် ဘေးအန္တရာယ် ရေအလုံလုံ မရှိခြင်း	<input type="checkbox"/> ကျား <input type="checkbox"/> မ <input type="checkbox"/> ကျား+မ
၂။ ကျေးရွာစားစား စားရန် မရှိသောကြောင့် ကျေးရွာအတွင်းတွင် စားကုန်များကို ခြစ်ခြင်း	<input type="checkbox"/> ကျား <input type="checkbox"/> မ <input type="checkbox"/> ကျား+မ
၃။ ရွာတွင်းလမ်းမ ကောင်းလာပါက ရွာအတွင်းတွင် ရေမရှိခြင်း	<input type="checkbox"/> ကျား <input type="checkbox"/> မ <input type="checkbox"/> ကျား+မ
၄။ မိသားစုတွင် ကလေးများ မရှိသောကြောင့် မိသားစု ကောင်းမပြုခြင်း	<input type="checkbox"/> ကျား <input type="checkbox"/> မ <input type="checkbox"/> ကျား+မ

ကလေး မရှိသောကြောင့် မိသားစု ကောင်းမပြုခြင်း

၈။ လူထုစီမံကိန်း၏ လာမည့် (၄)နှစ်အတွက် အကျုံးမဝင်သော ဦးစားပေး ဖွံ့ဖြိုးတိုးတက်မှု လုပ်ငန်း အစီအစဉ်များအားဖော်ပြပါ။

ဦးစားပေး အဆင့် သတ်မှတ်ချက်	ကျေးရွာအတွက် ဦးစားပေး ဖွံ့ဖြိုးတိုးတက်မှု လုပ်ငန်းစဉ်များ	အဆိုပြုသူ (အမျိုးသားများ/ အမျိုးသမီးများ/အမျိုးသား+ အမျိုးသမီး)	အခန်းကဏ္ဍ	ခန့်မှန်း ကုန်ကျ စရိတ်	အကျိုးခံစားခွင့်ရှိသူခန့်မှန်းခြေအရေအတွက်		
					ကျား	မ	ပေါင်း
၁	ခပ်စားတွင်း ဂရုစိုက်ရေး နှင့် ငါးမွေးမြူရေး	က + မ		18,000,000	651	663	1314
၂	စားနပ်ရိက္ခာ (30x40)	က + မ		21,000,000	651	663	1314
၃	ရွာတွင်း ကျွန်းကျွန်းလမ်း (3000)	က + မ		19,000,000	651	663	1314
၄							
၅							

၉။ လူထုစီမံကိန်း၏ လာမည့် (၄) နှစ်အတွက် အကျုံးမဝင်သော ဦးစားပေး ဖွံ့ဖြိုးတိုးတက်မှု လုပ်ငန်း အစီအစဉ်များအားဖော်ပြပါ။

အဆင့်	ကျေးရွာအတွက် ဦးစားပေး ဖွံ့ဖြိုးတိုးတက်မှု လုပ်ငန်းစဉ်များ	အဆိုပြုသူ (အမျိုးသားများ/ အမျိုးသမီးများ/အမျိုးသား+ အမျိုးသမီး)	အခန်းကဏ္ဍ
၁	ခပ်စားတွင်း ဂရုစိုက်ရေး	မ	livelihood
၂	ခပ်စားတွင်း ဂရုစိုက်ရေး	က + မ	
၃			
၄			
၅			

ခေါင်းစောင်၊ ကျေးရွာစီမံကိန်းအထောက်အကူပြုကော်မတီမှအတည်ပြုသည်။

အမည် ----- လက်မှတ် ----- ဇနီး -----

၁၁။ အစည်းဝေးမှတ်တမ်းများ

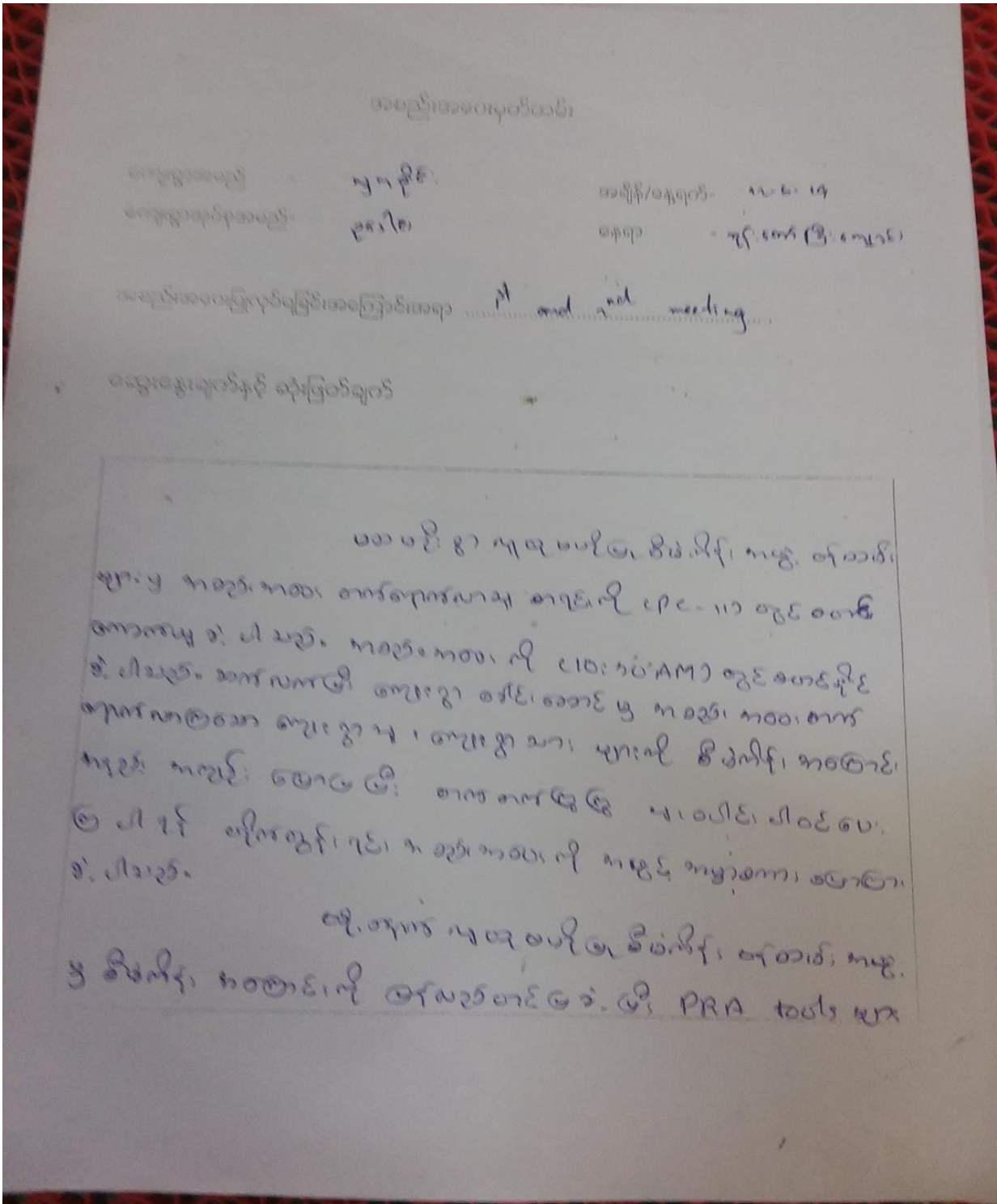

၁၂။ ကဏ္ဍအလိုက်ဦးစားပေးဖွံ့ဖြိုးရေးလုပ်ငန်းစဉ်များ

အမျိုးအမည်	အမျိုးအမည်	အမျိုးအမည်	အမျိုးအမည်			အမျိုးအမည်	အမျိုးအမည်
			အမျိုးအမည်	အမျိုးအမည်	အမျိုးအမည်		
အမျိုးအမည်	၁။	အမျိုးအမည်			အမျိုးအမည်	အမျိုးအမည်	
	၂။	အမျိုးအမည်			အမျိုးအမည်	အမျိုးအမည်	
	၃။	အမျိုးအမည်			အမျိုးအမည်	အမျိုးအမည်	
အမျိုးအမည်	၁။	အမျိုးအမည်			အမျိုးအမည်	အမျိုးအမည်	
	၂။	အမျိုးအမည်			အမျိုးအမည်	အမျိုးအမည်	
အမျိုးအမည်	၁။	အမျိုးအမည်			အမျိုးအမည်	အမျိုးအမည်	
	၂။	အမျိုးအမည်			အမျိုးအမည်	အမျိုးအမည်	
	၃။	အမျိုးအမည်			အမျိုးအမည်	အမျိုးအမည်	
အမျိုးအမည်	၁။	အမျိုးအမည်			အမျိုးအမည်	အမျိုးအမည်	
	၂။	အမျိုးအမည်			အမျိုးအမည်	အမျိုးအမည်	