



ပြည်ထောင်စုသမ္မတ မြန်မာနိုင်ငံတော်အစိုးရ
 စိုက်ပျိုးရေး၊မွေးမြူရေးနှင့် ဆည်မြောင်းဝန်ကြီးဌာန
 ကျေးလက်ဒေသဖွံ့ဖြိုးတိုးတက်ရေးဦးစီးဌာန
 Community Driven Development Project
 လူထုပဟိုပြုစီမံကိန်း

ကျေးရွာဖွံ့ဖြိုးရေးအစီအစဉ်



လှကမန်းကျေးရွာ

လှိုင်းဘွဲ့မြို့နယ်၊ ကရင်ပြည်နယ်။

၂၀၁၉ ခုနှစ်

မာတိကာ

စဉ်	အကြောင်းအရာ	စာမျက်နှာ
၁။	လှိုင်းဘွဲ့မြို့နယ်အခြေပြမြေပုံ	၃
၂။	ကျေးရွာမြေပုံ (တည်နေရာ)	၄
၃။	အုပ်စုတွင်ပါဝင်သော ကျေးရွာများစာရင်း	၅
၄။	ကျေးရွာအခြေခံအချက်အလက်များ (ကျေးရွာသမိုင်းကြောင်း)	၆
၅။	လူထုပူးပေါင်းပါဝင်သော လူမှုဆန်းစစ်ခြင်းနှင့် အကဲဖြတ်ခြင်း လုပ်ငန်းစဉ် (PSA/PRA) အကျဉ်းချုပ်ဇယား:	၇
၆။	ကျေးရွာဖွံ့ဖြိုးရေးအစီအစဉ်အတွက်အသုံးပြုခဲ့သော PRA tools တစ်ခုချင်းစီအတွက် သုံးသတ်ချက်များ	
	၁။ ကျေးရွာလူမှုရေးနှင့်အရင်းအမြစ်ပြမြေပုံ(Social Map)	၈
	၂။ ရာသီခွင်ပြပြကွဲဒီဇိုင်း(Seasonal Cleander)	၉
	၃။ ဥစ္စာနေကြွယ်ဝမှုပြဇယား (Wealth Ranking)	၁၀
	၄။ ကျား၊မ ပင့်ကူအိမ်သုံးသပ်ခြင်း(Cob Web)	၁၁
	၅။ အရင်းအမြစ်အသုံးချမှုပုံစံပြဇယား:(Asset Mapping)	၁၂
	၆။ အဖွဲ့အစည်းချိတ်ဆက်မှုပြဇယား (Veen Diagram).....	၁၃
၇။	ကော်မတီဝင်များရွေးချယ်ခြင်းနှင့် ကျေးရွာဖွံ့ဖြိုးရေးအစီအစဉ် ဆောင်ရွက်မှုမှတ်တမ်း	၁၅
၈။	ကျေးရွာအချက်အလက်များ(PC 1)	၁၆
၉။	စီမံကိန်းစက်ဝန်းအချိန်ဇယား(PC 2)	၂၀
၁၀။	ကျေးရွာဖွံ့ဖြိုးရေးဦးစားပေးအစီအစဉ် (PC 3)	၂၁
၁၁။	အစည်းဝေးမှတ်တမ်းများ:	၂၄
၁၂။	ကဏ္ဍအလိုက်ဦးစားပေးဖွံ့ဖြိုးရေးလုပ်ငန်းစဉ်များ	၂၅

၁။ လိုင်းဘွဲ့မြို့နယ်အခြေပြမြေပုံ

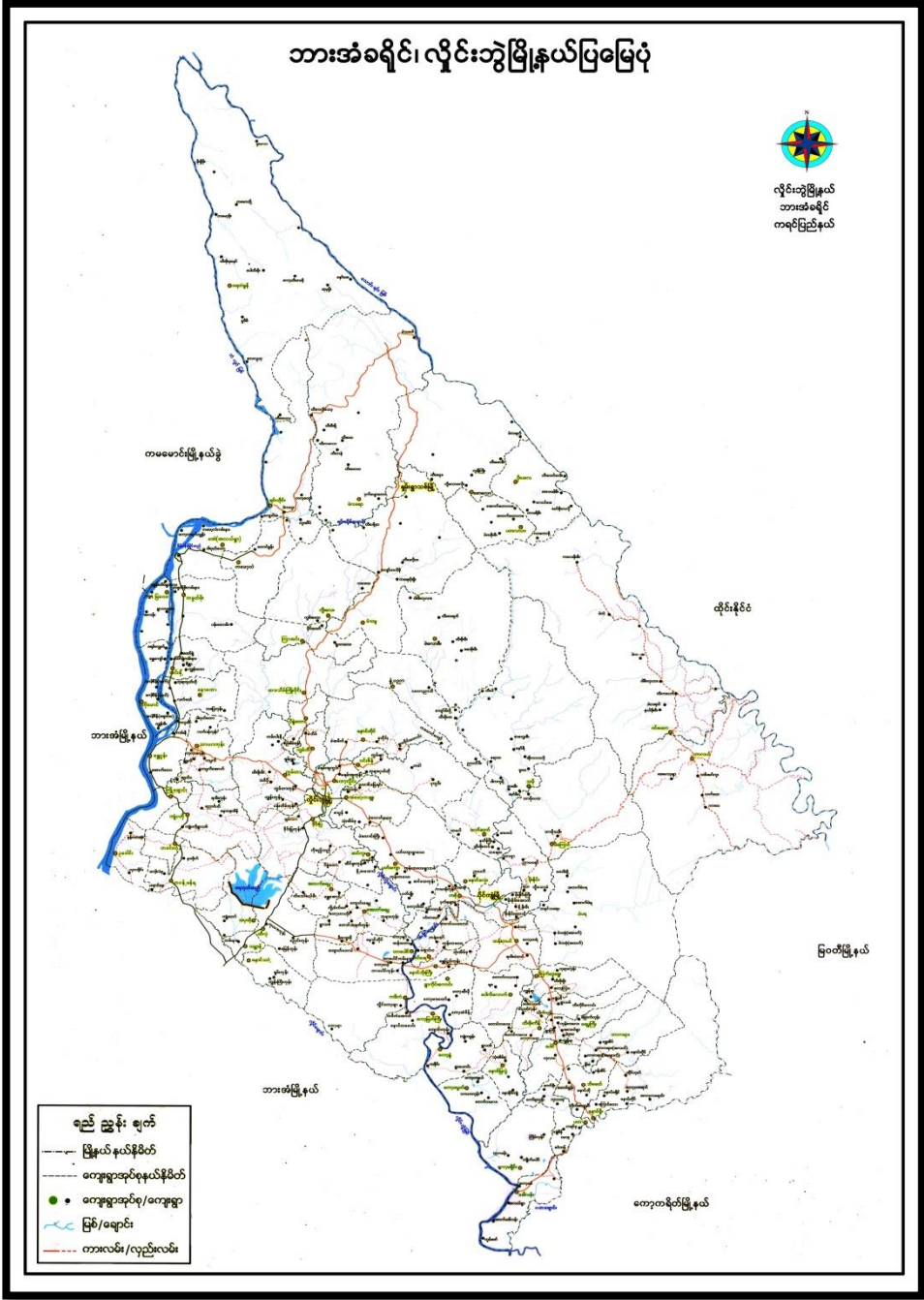

၂။ ကျေးရွာအုပ်စု မြေပုံ (တည်နေရာ)

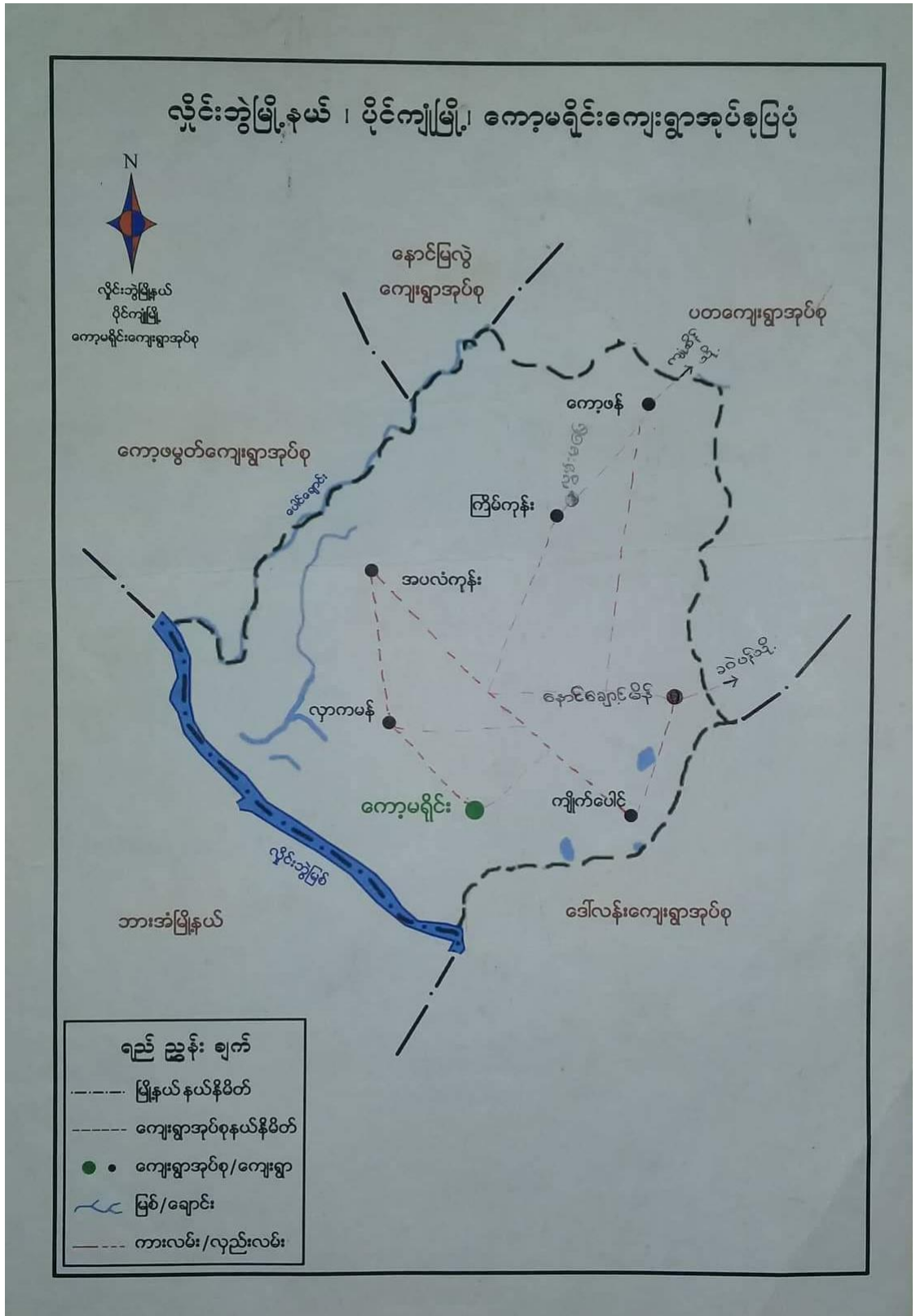

၃။ အုပ်စုတွင် ပါဝင်သော ကျေးရွာစာရင်း

၁။ ကော့မရိုင်း

၂။ တမံဦး

၃။ လှကမန်း

၄။ အပံလံကုန်း

၅။ ကြိမ်ကုန်း

၆။ လွမ်းမပြေ

၇။ ကျိုက်ပေါင်

လှကမန်းကျေးရွာသမိုင်းကြောင်းအကျဉ်း

လွန်ခဲ့သောနှစ်ပေါင်း (၁၂၀) ခန့်က မွန်ပြည်နယ်၊ သထုံမြို့နယ်၊ ပအိုဝ်လူမျိုးများမှ လာရောက်၍ စတင်တည်ထောင်ခဲ့သောရွာဖြစ်သည်။ ထိုစဉ်က ကော့မရိုင်းကျေးရွာနေ ပိုးကရင် လူမျိုးများမှ လှကမန်းရွာတွင် လယ်ယာမြေလာရောက်လုပ်ကိုင်ကြပြီး တဲဆောက်လုပ်နေကြရာမှ နှစ်လကြာသော် အတည်တကျနေထိုင်လာကြပြီး ပိုးကရင်စုအပိုင်းဖြစ်တည်လာခဲ့သည်။

လွန်ခဲ့သော နှစ် (၁၁၀)၊ (၁၉၀၈) ခုနှစ်ခန့်တွင် ရပ်ရွာဘုန်းတော်ကြီးကျောင်းကို စတင် တည်ထောင်ပြီး ထိုနှစ်မှာပင် ကော့ကရိတ်မြို့နယ်၊ အင်းရှည်ကျေးရွာမှ စကောကရင်လူမျိုးများ လာရောက်နေထိုင်ကြပြီး လှကမန်းကျေးရွာတွင် ပအိုဝ်စု၊ ပိုင်းကရင်စု၊ စကောကရင်စုဟူ၍ အပိုင်း (၃) ပိုင်းဖြင့် ကျေးရွာဖြစ်တည်လာပါသည်။

ကိုယ်ထူကိုယ်ထစာသင်ကျောင်းကို လွန်ခဲ့သော (၅၅) နှစ်၊ (၁၉၆၃) ခုနှစ်ခန့်မှ ပိုးကရင်စုတွင် စတင်တည်ထောင်ခဲ့ပြီး နိုင်ငံတော်အသိအမှတ်ပြုစာသင်ကျောင်းကို (၁၉၈၇) ခုနှစ်မှ စတင်တည်ထောင်နိုင်ခဲ့ပါသည်။

ကျေးရွာတွင်းရှိ ကျေးလက်ဆေးပေးခန်းကို (၂၀၁၂) ခုနှစ်တွင် တည်ဆောက်နိုင်ခဲ့ပါသည်။ လက်ရှိသားဖွားဆရာမတစ်ဦး၊ ကြီးကြပ် (၂) တစ်ဦး တာဝန်ထမ်းဆောင်လျက်ရှိပါသည်။

ကျေးရွာစာသင်ကျောင်းမှာ (၂၀၁၆-၂၀၁၇) ပညာသင်နှစ်တွင် အလယ်တန်းကျောင်း အဆင့်သို့ တိုးမြှင့်ပြီး လက်ရှိကျောင်းအုပ်ကြီးတစ်ဦး၊ လက်ထောက်ဆရာ/မ (၈) ဦး၊ ရုံးအကူတစ်ဦး တာဝန်ထမ်းဆောင်လျက်ရှိပါသည်။

ဤကျေးရွာသမိုင်းကြောင်းအား လက်ရှိရပ်မိရပ်ဖ၊ လူကြီးများအားလုံး၏ ဆွေးနွေး တင်ပြချက်များဖြင့် မှတ်တမ်းတင်အပ်ပါသည်။

**၅။ လူထုပူးပေါင်းပါဝင်သော လူမှုဆန်းစစ်ခြင်းနှင့်အကဲဖြတ်ခြင်းလုပ်ငန်းစဉ်
အကျဉ်းချုပ်ဇယား။**

စဉ်	အသုံးပြုခဲ့သော PRA tool များ	ဦးတည်အုပ်စုများ	အစည်းအဝေး		အဓိကဆွေးနွေးချက်များ
			ကျား	မ	
၁	ကျေးရွာအရင်းအမြစ် ပြမြေပုံ (Social Map)	ရပ်မိရပ်ဖ၊ ကော်မတီဝင်များ၊ ကျေးရွာလူထုများ အားလုံး	၁၇	၈၇	အခြေခံအဆောက်အအုံများ၊ လမ်းပန်းဆက်သွယ်ရေးအခြေအနေ၊ လယ်ယာမြေများ၊ ကျေးရွာရှိ သဘာဝအရင်းအမြစ်များ။
၂	ရာသီခွင်ပြ ပြက္ခဒိန် (Seasonal Calendar)	ကော်မတီဝင်များ၊ အမျိုးသား၊ အမျိုးသမီး၊ ဆင်းရဲနွမ်းပါးသူများ	၁၇	၈၇	စီးပွားရေး၊ ဝင်ငွေရရှိမှု၊ ပွဲတော်ချိန်၊ ရာသီဥတု၊ ကျန်းမာရေးဆိုင်ရာ၊ ရေရရှိမှု။
၃	ဥစ္စာနေကြွယ်ဝမှုပြဇယား (Wealth Ranking)	အဆင်ပြေ၊ အလယ်အလတ်၊ အဆင်မပြေသော အုပ်စုများ	၁၇	၈၇	ကျေးရွာလူမှုစီးပွားရေးအခြေအနေကို ခွဲခြားသတ်မှတ်နိုင်ရေးအတွက် အခြေခံစံနှုန်း သတ်ရန် လူထုအားလုံး သဘောတူဆောင်ရွက်ခြင်း။
၄	ကျား၊မ ပင့်ကူအိမ်သုံးသပ်ခြင်း (Cob Web)	ကျေးရွာရှိ အမျိုးသားများနှင့် အမျိုးသမီးများ	၁၇	၈၇	အမျိုးသားနှင့် အမျိုးသမီး အခွင့်အရေးတန်းတူညီမျှမှု နှင့် မရရှိသည့် အကြောင်းအရင်းများ ကို ဖော်ထုတ်ခြင်း။
၅	အရင်းအမြစ် အသုံးချမှုပုံစံပြဇယား (Assesst Mapping)	ကျေးရွာလူထုအားလုံး	၁၇	၈၇	ကျေးရွာရှိ သဘာဝအရင်းအမြစ်များ နှင့် လူမှုဆိုင်ရာအရင်း အမြစ်များအား မည်သူက အသုံးပြုပြီး မည်သူက ထိန်းချုပ် ထားရှိခြင်း။
၆	အဖွဲ့အစည်း ချိတ်ဆက်မှုပြ ဇယား (Veen Diagram)	ကျေးရွာအုပ်ချုပ်ရေးအဖွဲ့၊ ကျေးရွားဖွံ့ဖြိုးရေးလုပ်ဆောင် နေသည့်အဖွဲ့၊ ကျေးရွာလူထု	၁၇	၈၇	ကျေးရွာအတွင်းရှိ အဖွဲ့အစည်းများနှင့် မည်သို့သောလုပ်ငန်း များအတွက် မည်သည့် အဖွဲ့အစည်းများနှင့် ချိတ်ဆက်လုပ်ကိုင် ဆောင်ရွက်မှုရှိခြင်း။
၇	ကျေးရွာအခြေခံ အချက်အလက် (PC 1)	ရပ်ကွက်မှူး၊ အတွင်းရေးမှူး၊ ကျေးရွာလူထုများ၊ လူထုဗဟိုပြုစီမံကိန်း ဝန်ထမ်းများ	၁၇	၈၇	အိမ်ခြေ၊ လူဦးရေ၊ လူမျိုးဘာသာ စသော လူမျိုးဘာသာ အခြေခံအချက်အလက်များ ဖော်ထုတ်ခြင်း။
၈	အခက်အခဲများ၊ မျှော်မှန်း ချက်များ၊ ကျေးရွာဖွံ့ဖြိုးရေး ဦးစားပေးလုပ်ငန်း များ ဖော်ထုတ်ခြင်း	အမျိုးသား၊ အမျိုးသမီးနှင့် ကျေးရွာလူထုအားလုံး	၁၇	၈၇	ကျေးရွာတွင်း ရင်ဆိုင်နေရသော အခက်ခဲများ၊ ကျေးရွာလူ ထု၏မျှော်မှန်းချက်များ၊ ကျေးရွာ အတွက် ဦးစားပေးလုပ်ငန်း များဖော်ထုတ်ခြင်း။

၁။ ကျေးရွာလူမှုရေးနှင့်အရင်းအမြစ်ပြမြေပုံ (Social Map)



ကျေးရွာ၏ လူမှုရေးနှင့်အရင်းအမြစ်ပြမြေပုံ
ဆန်းစစ်သုံးသပ်ချက်များ

ကျေးရွာအမည် - လှကမန်း ရက်စွဲ - ၄-၆-၂၀၁၉
ပါဝင်ဆွေးနွေးသူများ - ကျား (၁၇) - မ (၈၇)

- လယ်ယာများ၊ ဝါးတော၊ ရော်ဘာခြံများကို မှီခိုပြီး အသက်မွေးဝမ်းကျောင်းပြုသည်။
- နွေရာသီရေခမ်းခြောက်သောကြောင့် သောက်သုံးရေအခက်အခဲရှိခြင်း။
- မိုးရာသီရေကြီးသောကြောင့် လမ်းပန်းဆက်သွယ်ရေးအခက်အခဲရှိခြင်း။
- အလယ်တန်းကျောင်း၊ ဘုန်းကြီးကျောင်း၊ စေတီ၊ တာဝါတိုင်ရှိသည်။
- တစ်ရွာလုံးဗုဒ္ဓဘာသာကိုးကွယ်ပြီး အခြားဒေသသို့ သွားရောက်လုပ်ကိုင်သူများပြားခြင်း။

၂။ရာသီခွင်ပြပြကွဲဒိန်(Seasonal Cleander)

ကျေးရွာ - လှကမန်း

ရာသီခွင်ပြပြကွဲဒိန်

ရက်စွဲ - ၄.၆.၂၀၁၉

အကြောင်းအရာ	တနင်္ဂနွေ	တနင်္လာ	မင်္ဂလာ	ဗုဒ္ဓဟူး	သောတ	အင်္ဂါ	အင်္ဂါ	အင်္ဂါ	အင်္ဂါ	အင်္ဂါ	အင်္ဂါ	အင်္ဂါ
ရာသီဥတု												
လှေယာလှေငန်း												
ပွဲတော်												
ပစ်ခတ်သံ၊ သံသရာ												
အားလပ်ချိန်												
ဝင်ငွေ	၀၀	၀၀	၀၀	၀၀	၀၀	၀၀	၀၀	၀၀	၀၀	၀၀	၀၀	၀၀

ပါဝင်ဆွေးနွေးသူများ ကျား < ၁၇ ဦး > - မ < ၈ ဦး >

ရာသီခွင်ပြပြကွဲဒိန်

ဆန်းစစ်သုံးသပ်ချက်များ

ကျေးရွာအမည် - လှကမန်း ရက်စွဲ - ၄-၆-၂၀၁၉

ပါဝင်ဆွေးနွေးသူများ - ကျား (၁၇) - မ (၈)

- လယ်ယာလုပ်ငန်း၊ ကိုင်းလုပ်ငန်း၊ ရော်ဘာခြံလုပ်ငန်းများ လုပ်ကိုင်ကြပါသည်။
- မိုးရာသီတွင် ရေကြီးတတ်သည်။
- ရာသီအလိုက်ပွဲတော်များ ကျင်းပလေ့ရှိသည်။
- တန်းရှုလတွင် ဝင်ငွေနည်းပြီး တပေါင်းလတွင် ဝင်ငွေများသည်။ ကျန်သောလတွင် အသင့်တင့်ရှိသည်။
- အားလပ်ချိန်တွင် အခြားဝင်ငွေရရှိသော အလုပ်များဖန်တီးခြင်း။

၅။ အရင်းအမြစ်အသုံးချမှုနှင့် ပိုင်ဆိုင်မှုပုံစံပြဇယား(Asset Mapping)

ထိန်းချုပ်မှု ရက်စွဲ ၄.၆.၂၀၁၉

ကျေးရွာ-လှကမန်း

ကျား		မ	ကျား + မ
ခေမာ	ကုန်းကြီး လှောင်	စာသင် ကျောင်း	စက်ကိရိယာ
TV	လယ်ထွန် စက်	ကုန်စုံဆိုင်	စိုက်ခင်း
ဆိုင်ကယ်	စလောင်း	အပ်ချပ်စက်	လမ်း
ကား	လှေ		
ရော်ကခြံ	ရေတွင်း		
မီးစက်	ဆီလ		
ကောလုံး လှေ	သစ်ချောင်း		

ပါဝင်ဆွေးနွေးသူများ ကျား < ၁၇ ဦး > - မ < ၈ ဦး >

သုံးစွဲမှုပြဇယား

လှကမန်းကျေးရွာ ရက်စွဲ ၄.၆.၂၀၁၉

ကျား	မ	ကျား + မ
လယ်ထွန် စက်	အပ်ချပ်စက်	စေတီ ကျောင်း
		ကျေး ကား
		ရော်ကခြံ ဆိုင်ကယ်
		စက်ကိရိယာ ဆီလ
		ရေတွင်း TV
		မီးစက် စလောင်း
		စာသင် ကျောင်း
		စိုက်ခင်း လယ်
		ကောလုံး လှေ
		လမ်း
		သစ်ချောင်း

ပါဝင်ဆွေးနွေးသူများ ကျား < ၁၇ ဦး > - မ < ၈ ဦး >

အရင်းအမြစ်အသုံးပြုမှု၊ ထိန်းချုပ်မှုပြ

ဆန်းစစ်သုံးသပ်ချက်များ

ကျေးရွာအမည် - လှကမန်း ရက်စွဲ - ၄-၆-၂၀၁၉
 ပါဝင်ဆွေးနွေးသူများ - ကျား (၁၇) - မ (၈)

- အပ်ချပ်စက်၊ ကုန်စုံဆိုင်၊ စာသင်ကျောင်းကို အမျိုးသမီးများသာ ထိန်းချုပ်ကြသည်။
- ဘောလုံးကွင်း၊ ဆိုင်ကွင်း၊ လှေ၊ ကား၊ မီးစက်၊ ရေတွင်းကို အမျိုးသား/အမျိုးသမီးများ သုံးစွဲကြပြီး အမျိုးသားများသာ ထိန်းချုပ်ကြသည်။
- အမျိုးသမီးများအား ဆုံးဖြတ်ချက်ချခြင်း၊ အကောင်အထည်ဖော်ဆောင်ရွက်ခြင်းတို့တွင် အမျိုးသမီးနှင့်
-
- တန်းတူဆွေးနွေးခြင်းဖြင့် ပစ္စည်းများအား တန်းတူပိုင်ဆိုင်ကြောင်း သိနိုင်သည်။

၆။ အဖအစည်းချိတ်ဆက်မှုပြဇယား (Veen Diagram)

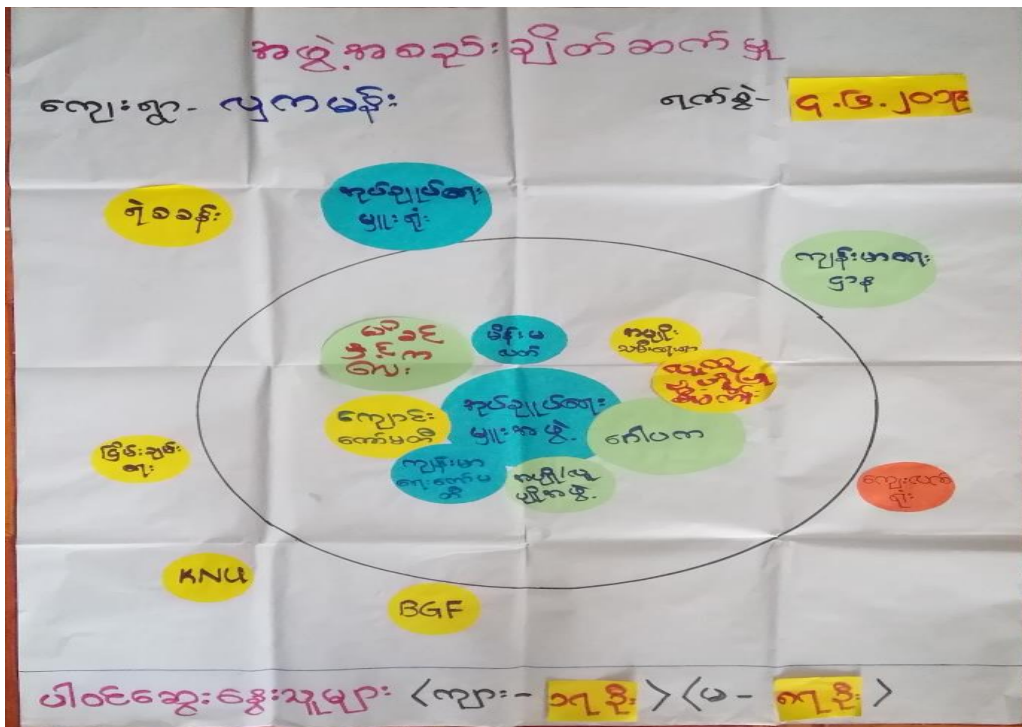
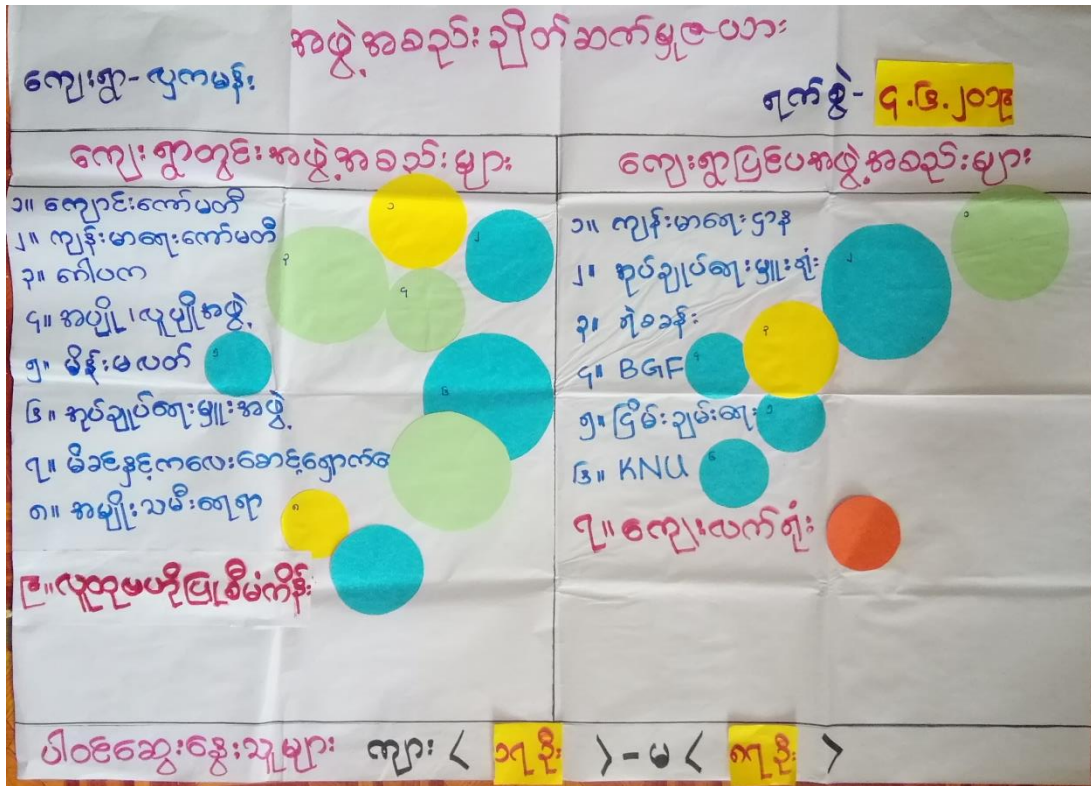

အဖွဲ့အစည်းချိတ်ဆက်မှုပြဇယား
ဆန်းစစ်သုံးသပ်ချက်များ

ကျေးရွာအမည် - လှကမန်း ရက်စွဲ - ၄-၆-၂၀၁၉

ပါဝင်ဆွေးနွေးသူများ - ကျား (၁၇) - မ (၈၇)

- ကျေးရွာတွင် အုပ်ချုပ်ရေးအဖွဲ့များသည် ကျေးရွာတွင်းအဖွဲ့အစည်းများနှင့် ဖွံ့ဖြိုးတိုးတတ်ရေးတွင် အဓိကဦးဆောင်သည်။
- ကျောင်းကော်မတီ၊ အပျို/လူပျိုအဖွဲ့၊ ဂေါပကအဖွဲ့တို့သည် ရွာ၏သာရေး၊ နာရေးနှင့် ဘာသာရေးအဖွဲ့ တို့တွင် အဓိကပါဝင်သည်။
- မိခင်နှင့် ကလေးစောင့်ရှောက်ရေး၊ အမျိုးသမီးရေးရာအဖွဲ့တို့သည် အမျိုးသမီးအဖွဲ့များဖြစ်သည်။
- ရဲစခန်း၊ အုပ်ချုပ်ရေးမှူးရုံး၊ BGF၊ KNU၊ ငြိမ်းချမ်းရေးအဖွဲ့တို့သည် ရွာတွင်းရှိ အုပ်ချုပ်ရေးမှူးများ မှတစ်ဆင့် ဆက်သွယ်ဆောင်ရွက်သည်။

၇။ ကျေးရွာစီမံခန့်ခွဲမှုအထောက်အထားပြုကော်မတီဝင်များစာရင်း

ကျေးရွာစီမံခန့်ခွဲမှုကော်မတီဝင်များစာရင်း

ကျေးရွာ - လှကမန်း

ကျေးရွာအုပ်စု - ကော့မရိုင်း

စဉ်	အမည်	ရာထူး	ဖုန်းနံပါတ်
၁။	ဒေါ်သန်းအေး	ကျေးရွာစီထောက်ဥက္ကဋ္ဌ	09791353843
၂။	ဦးအောင်ဝင်းနိုင်	ကျေးရွာစီထောက်ဥက္ကဋ္ဌ	09774964995
၃။	ဒေါ်ရွှေတင်	ဝယ်ယူရေးဆပ်ကော်မတီ	-
၄။	ဦးမောင်ခိုင်	ဝယ်ယူရေးဆပ်ကော်မတီ	09427877873
၅။	ဦးရွှေဘ	လုပ်ငန်းလည်ပတ်ထိန်းသိမ်းရေး	-
၆။	ဒေါ်လှတင်	လုပ်ငန်းလည်ပတ်ထိန်းသိမ်းရေး	-
၇။	ဦးထွန်းလုံစိန်	ကျေးရွာစာရင်းကိုင်	-
၈	ဦးတောလုံ	စောင့်ကြည့်ကြီးကြပ်ရေးဆပ်ကော်မတီ	-
၉။	ဒေါ်ကျင်သန်း	စောင့်ကြည့်ကြီးကြပ်ရေးဆပ်ကော်မတီ	09792411153
၁၀။	ဒေါ်အေးငွေ	ဝေဖန်အကြံပြုကိုယ်စားလှယ်	-
၁၁။	ဦးချာတိတ်	ဝေဖန်အကြံပြုကိုယ်စားလှယ်	-
၁၂။	ဒေါ်နော်စူး	ကျေးရွာစေတနာ့ဝန်ထမ်း	09400668050
၁၃။	ဦးစောအနူး	ကျေးရွာစေတနာ့ဝန်ထမ်း	-

၈။ ကျေးရွာအချက်အလက်များ(PC 1)

ပုံစံ - ၈ - ၁ ကျေးရွာအခြေခံအချက်အလက်များ (Form PC 1)

လယ်ဥယျာဉ်နှင့်ကျက်၊ ကျေးရွာတစ်ရွာသို့ ပထမဆုံးပိတ်ဆက်ဖိတ်သွားရောက်သော အခါ လူထုစည်းရုံးရေးမှူးသည် ကျေးရွာခေါင်းဆောင်များအား ကျေးရွာအချက်အလက်များကို ပေတ္တာရပ်ခံ၍ တောင်းခံရသည်။ ဤအချက်အလက်များကို မိမိတို့၏ မိတ်ဆက်အပညွှန်းစာအုပ်တွင် မိမိတောင်းခံရမည့် ပိတ်ဆက်ဖိတ်သွားရောက်သည့် လူထုစည်းရုံးရေးမှူးသည် ဤအချက်အလက်များအား စစ်ဆေးပြီး မှန်ကန်အောင် ပြုလုပ်ရမည်။ မြို့နောက်တွင် လူထုစည်းရုံးရေးမှူးမှ သတင်းအချက်အလက်ထဲသို့ Tablets မှ တဆင့် ဖြည့်သွင်းရမည်။

ကျေးရွာခေါင်းဆောင် အမည် ဦးအုန်းမြင့်	ကျေးရွာခေါင်းဆောင်၏ ပုန်းအောင်းနေမှု မရှိပါ	လူထုစည်းရုံးရေးမှူး၏အမည် ဦးဒေသာ ၉၁၁၆၉
မြို့နယ်၊ တိုင်းဒေသကြီး ကရင်	မြို့နယ် ဒိုင်သွဲ	ကျေးရွာအုပ်စု ကျေးရွာ
	ကျေးရွာ ကျေးရွာ	ကျေးရွာ ကျေးရွာ

ကား လူဦးရေ

လူမျိုးစု	အိမ်ထောင်စုအရေအတွက်	ကိုးကွယ်သည့်ဘာသာ	အိမ်ထောင်စုအရေအတွက်
လူမျိုးစု (၁) ဗမာ ၈၇၉	၄၄	ဘာသာ(၁) ဗုဒ္ဓ	၁၇၅
လူမျိုးစု (၂) မအိုက်	၇၁	ဘာသာ(၂) ဗုဒ္ဓ	
လူမျိုးစု (၃) ဦးကျော်	၆၀	ဘာသာ(၃) ဗုဒ္ဓ	
အခြား		ဘာသာ(၄) မရှိ	
အရေးအတွက်			
မသန်စွမ်းသူများ	၇		
သက်ကြီးရွယ်အိုများ (၆၅ နှစ် နှင့် အထက်)	၄၈		
ပစ်ခတ်ရေး			

	အမျိုးသား(အရေအတွက်)	အမျိုးသမီး(အရေအတွက်)	စုစုပေါင်းအရေအတွက်
လူဦးရေ			
လူမျိုးစု (၁)- <u>စကောကျွင်</u>	160	165	325
လူမျိုးစု (၂)- <u>မန္တလေး</u>	290	295	585
လူမျိုးစု (၃)- <u>ဦးလှိုင်</u>	100	109	189
အခြား			
အုပ်စုစာရင်းစိစစ်	၁၅၀	၂၇	

(ခ)အခြေခံအဆောက်အအုံ အသုံးအဆောင်များ

စာသင်ကျောင်း	အမှတ် ခြံမပါ	ကျန်းမာရေး	အမှတ် ခြံမပါ	ဘာသာရေးအဆောက် အအုံများ	အမှတ် ခြံမပါ
အထက်တန်းကျောင်း	<input type="checkbox"/>	မေးပုံ	<input type="checkbox"/>	ဗေဟိ	<input type="checkbox"/>
အလယ်တန်းကျောင်း	<input type="checkbox"/>	ကျန်းမာရေးဌာန	<input type="checkbox"/>	ဘုန်းကြီးကျောင်း	<input type="checkbox"/>
မူလတန်းကျောင်း	<input type="checkbox"/>	ကျန်းမာရေးဌာနခွဲ	<input type="checkbox"/>	ဟိန္ဒူဘုရားကျောင်း	<input type="checkbox"/>
မူကြိုကျောင်း	<input type="checkbox"/>	ဆေးပေးခန်း	<input type="checkbox"/>	ခရစ်ယာန်ကျောင်း	<input type="checkbox"/>
အခြား	<input type="checkbox"/>	အခြား	<input type="checkbox"/>	ဗလီ	<input type="checkbox"/>
				အခြား	<input type="checkbox"/>
မှတ်ချက်		မှတ်ချက်		မှတ်ချက်	

(ဂ) ကျွမ်းကျင်သူများမှတ်တမ်း (ကျေးရွာတွင်နေထိုင်သော သို့မဟုတ် တခြားရွာမှလာရောက်သော ကျွမ်းကျင်သူများ)

(၁) စာသင်ကျောင်း			(၂) ကျန်းမာရေး			(၃) လက်မှုပညာရှင်		
	ရွာတွင်နေထိုင်သူ	အခြားရွာမှလာသူ		ရွာတွင်နေထိုင်သူ	အခြားရွာမှလာသူ		ရွာတွင်နေထိုင်သူ	အခြားမှလာ
မူလတန်းပြဆရာ/မ	<input checked="" type="checkbox"/>	<input type="checkbox"/>	ဆရာဝန်	<input type="checkbox"/>	<input type="checkbox"/>	လက်သမား	<input checked="" type="checkbox"/>	<input type="checkbox"/>
အထက်တန်းပြဆရာ/မ	<input type="checkbox"/>	<input type="checkbox"/>	လက်ထောက်ကျန်းမာရေးမှူး ကြီးကြပ် (၁)	<input type="checkbox"/>	<input checked="" type="checkbox"/>	ပန်းရံ	<input checked="" type="checkbox"/>	<input type="checkbox"/>
အလယ်တန်းပြဆရာ/မ	<input checked="" type="checkbox"/>	<input checked="" type="checkbox"/>	အမျိုးသမီးကျန်းမာရေးဆရာမ	<input type="checkbox"/>	<input type="checkbox"/>	လျှပ်စစ်ကျွမ်းကျင်၊ မီးသမား	<input type="checkbox"/>	<input type="checkbox"/>
မူကြိုဆရာ/မ	<input type="checkbox"/>	<input type="checkbox"/>	သားဖွားဆရာမ	<input type="checkbox"/>	<input checked="" type="checkbox"/>	ရေပိုက်သွယ်သူ	<input type="checkbox"/>	<input type="checkbox"/>
အခြား	<input type="checkbox"/>	<input type="checkbox"/>	ပြည်သူ့ကျန်းမာရေးလုပ်သား	<input checked="" type="checkbox"/>	<input type="checkbox"/>	စက်ပြင်ဆရာ	<input type="checkbox"/>	<input type="checkbox"/>
မှတ်ချက်	မှတ်ချက် ကြီး (၅၅ < ၂)			မှတ်ချက်				

(ဃ) ကျေးရွာသို့ ရောက်ရှိနိုင်သည့်လမ်းအခြေအနေ / ကျေးရွာတစ်ရွာသည် ၎င်း၏ကျေးရွာအုပ်စုနှင့် ဆက်သွယ်ထားသော လမ်းအခြေအနေ (အောက်ပါတို့ကို ဝိုင်းပါ)

- ကျောက်ကြမ်းလမ်း ကတ္တရာလမ်း ကွန်ကရစ်လမ်း မော်တော်ဆိုင်ကယ်လမ်း
 ကျောက်ခင်းလမ်း မြေသားလမ်း လူသွားလမ်း အခြား _____

(င) ကျေးရွာဖွံ့ဖြိုးမှုစီမံချက်

ဝိုင်းပါ

(၁) လူထုဗဟိုပြုစီမံကိန်းမစတင်မှီ ဤကျေးရွာတွင် ကျေးရွာဖွံ့ဖြိုးမှု ရှိပါသည်/မရှိပါ/မသိပါ

စီမံချက်ရှိခဲ့ပါသလား?

(၂) ရှိခဲ့ပါလျှင် ဤစီမံချက်ကို မည်သည့် ခုနှစ်တွင် ပြင်ဆင်ခဲ့ပါသနည်း? နှစ်- ၂၀၁၆ မသိပါ

(၃) ဤစီမံချက်ကို မြို့နယ်မှ အတည်ပြုခဲ့ပါသလား? ပြုခဲ့ပါသည်/မပြုခဲ့ပါ/မသိပါ

၈။ စီမံကိန်းစက်ဝန်းအချိန်ဇယား(PC 2)

ပုံစံ - ၈.၂ - စီမံကိန်းစက်ဝန်းအချိန်ဇယား (PC 2)

လမ်းညွှန်ရွက်၊ သက်တောင့်တတ်မှု၊ လက်ထောက်နည်းပညာပေးမှု၊ လက်ထောက်နည်းပညာပေးမှု၊ စီမံကိန်းစက်ဝန်းအဆင့်တစ်ခုပြီးစီးပျက်စီးမှုနှင့် ကျေးရွာအုပ်စုအတွက် နည်းပညာပေးမှုအတွက် ပုံစံ ၈.၂ ဖြည့်သွင်းရမည်။			
စည်းရုံးရေးမှူး/လက်ထောက်နည်းပညာပေးမှူးဝန်ထမ်း အမည် - <u>ဦး ဒေါ်အိန္ဒာ</u>			
နေ့စွဲ <u>18.6.2020</u>	စက်ဝန်းအားအမှတ်ခြိပ်ပါ <input type="checkbox"/> စက်ဝန်း(၈) <input type="checkbox"/> စက်ဝန်း(၂) <input checked="" type="checkbox"/> စက်ဝန်း(၃) <input type="checkbox"/> စက်ဝန်း(၄)		
ပြည်နယ်/တိုင်း <u>ကရင်</u>	မြို့နယ် <u>အိုင်အိုင်</u>	ကျေးရွာအုပ်စု <u>ကျေးရွာအိုင်</u>	ကျေးရွာ <u>ဥက္ကဋ္ဌ</u>

စီမံကိန်းဆောင်ရွက်မှုအဆင့်များ	*နေ့စွဲ		အစည်းအဝေးတွင်တက်ရောက်သူအရေအတွက်					
	စတင်သည့်နေ့	ပြီးဆုံးသည့်နေ့	အမျိုးသား	အမျိုးသမီး	အိမ်ထောင်စု	လူမျိုးစုတက်ရောက်သူ အရေအတွက် နှင့် လူမျိုးစုအမည်	အိမ်ထောင်စုပေါင်း	အိမ်ထောင်စု %
၁။ ကျေးရွာစီမံကိန်း စီမံဆက်ခံရမည့်အစည်းအဝေး	18.6.20	18.6.20	50	65	115	၈၆၈(၂၀)ပုဂ္ဂိုလ်(၄၅)	17.5	65.71%
၂။ ကျေးရွာစွဲ ပြီးရေး စီမံချက်ရေးဆွဲခြင်း အစည်းအဝေး	18.6.20	18.6.20	50	65	115	၈၆၈(၂၀)ပုဂ္ဂိုလ်(၄၅)	17.5	65.71%
၃။ ကျေးရွာအုပ်စု လုပ်ငန်းဆုံးဖြတ်ချက်ချသည့်အစည်းအဝေး								
၄။ မြို့နယ်အဆင့်စီမံကိန်းရေးဆွဲရေးနှင့် အကောင်အထည်ဖော်ရေးကော်မတီ၏ စီမံကိန်း သုံးသပ်မှုအစည်းအဝေး			မလို	မလို	မလို	မလို		

၅။ မြို့နယ်စီမံကိန်းရေးဆွဲရေးနှင့်အကောင်အထည်ဖော်ရေး ကော်မတီ၏ဆုံးဖြတ်ချက်ချသည့် အသိပေးအကြောင်း ကြားသည့်အစည်းအဝေး								
၆။ စီမံကိန်းလုပ်ငန်းစွဲစီမံချက်ရေးဆွဲခြင်း အစည်းအဝေး	မလို	မလို	မလို	မလို	မလို	မလို	မလို	မလို
၆.၁။ စီမံကိန်းလုပ်ငန်းအကောင်အထည်ဖော် ရေးအစီအစဉ် ရေးဆွဲခြင်း								
၆.၂။ ဝယ်ယူရေးအစီအစဉ် ရေးဆွဲခြင်း								
၆.၃။ ဘဏ္ဍာရေးကုန်ကျမှု လျာထားအစီအစဉ် ရေးဆွဲခြင်း								
၆.၄။ ပြင်/ထိန်းသိမ်းအစီအစဉ် ရေးဆွဲခြင်း								
၇။ စီမံကိန်းလုပ်ငန်းစွဲ တိုးတက်မှု စောင့်ကြည့် အစည်းအဝေး	မလို	မလို	မလို	မလို	မလို	မလို	မလို	မလို
၇.၁။ အစည်းအဝေး ပထမအကြိမ်								
၇.၂။ အစည်းအဝေး ဒုတိယအကြိမ်								
၇.၃။ အစည်းအဝေး တတိယအကြိမ်								
၈။ စီမံကိန်းလုပ်ငန်းစွဲ အပြီးသတ်စစ်ဆေးခြင်း အစည်းအဝေး								
၉။ လူထုစစ်ဆေးမှုအစည်းအဝေး								

ငါ ကျေးရွာဖွံ့ဖြိုးရေးဦးစားပေးအစီအစဉ် (PC 3)

ပုံစံ - ၀-၃ ကျေးရွာဖွံ့ဖြိုးရေး ဦးစားပေးအစီအစဉ် (Form PC 3)

လမ်းညွှန်ရွာကမ်း	အဆင့်(၃)ကျေးရွာဖွံ့ဖြိုးရေးမှန်းချက်အစည်းအဝေးပြီးဆုံးသောအခါ	ကျေးရွာစံမီကိန်း
အထောက်အကူပြု ကော်မတီသည် လူထုစည်းရုံးရေးမှူးအကူအညီဖြင့် ဤပုံစံကိုပြည့်စုံအောင် ပြည့်သွင်းရမည်။		
လူထုစည်းရုံးရေးမှူး/ဝန်ထမ်း အမည် <u>စိုင်းအောင်အောင်</u>		
နေ့စွဲ <u>17.6.20</u>	စက်ဝန်းအား အမှတ်ခြစ်ပါ (V) <input type="checkbox"/> စက်ဝန်း(၁) <input type="checkbox"/> စက်ဝန်း(၂) <input checked="" type="checkbox"/> စက်ဝန်း(၃) <input type="checkbox"/> စက်ဝန်း(၄) <input type="checkbox"/>	
ပြည်နယ်/တိုင်း <u>ကရင်</u>	မြို့နယ် <u>စိုင်းဘွဲ့</u>	ကျေးရွာအုပ်စု <u>ကျေးရွာ</u>
		ကျေးရွာ <u>ဦးစားပေး</u>

က။ အခက်အခဲအတားအဆီးများအားဆွေးနွေးခြင်း -

ယခုလက်ရှိအခြေအနေတွင်ဤကျေးရွာဖွံ့ဖြိုးတိုးတက်ရေးအတွက်အဓိကအခက်အခဲအတားအဆီးများသည် မည်သည့်များဖြစ်ပါသနည်း။ (အမျိုးသား/သမီး အနည်းဆုံးအခက်အခဲ ၅ ခုစီဖော်ပြပါ)

အုပ်စုဖွဲ့ဆွေးနွေးမှုများမှ တင်ပြသော အခက်အခဲအတားအဆီးများ	
ဦးစားပေးအဖွဲ့ဝင်များ၊ မကောင်၊ သေကြောင့်ဒုက္ခ၊ လာရက်စက်ခြင်း	<input type="checkbox"/> ကျား <input type="checkbox"/> မ <input checked="" type="checkbox"/> ကျား+မ
စားသောက်ရေး၊ စွဲလေကြောင့် ကလေးများ၊ စားသောက်ရေးအခက်ခဲခြင်း	<input type="checkbox"/> ကျား <input type="checkbox"/> မ <input checked="" type="checkbox"/> ကျား+မ
အနက်ကိုင်နှင့် နှစ်လမ်းကူး၊ ဝါး၊ သေကြောင့် ဝင်ငြေ့နည်း ဝါးဖြင့်	<input type="checkbox"/> ကျား <input type="checkbox"/> မ <input checked="" type="checkbox"/> ကျား+မ
မီး၊ စွဲလေကြောင့် မြို့၊ မြို့နယ်အတွင်း	<input type="checkbox"/> ကျား <input type="checkbox"/> မ <input checked="" type="checkbox"/> ကျား+မ
ကျေးရွာအုပ်စု၊ ဤသေကြောင့် ကျေးရွာအုပ်စုများ အခက်ခဲခြင်း	<input type="checkbox"/> ကျား <input type="checkbox"/> မ <input checked="" type="checkbox"/> ကျား+မ
	<input type="checkbox"/> ကျား <input type="checkbox"/> မ <input type="checkbox"/> ကျား+မ

ခ။ မျှော်မှန်းခြင်း- နောင်လာမည့် (၅) နှစ် အတွင်း ကျေးရွာဖွံ့ဖြိုးရေး မျှော်မှန်းလျာထားချက်များအား တင်ပြပါ။

အုပ်စုဖွဲ့ဆွေးနွေးမှုများမှ တင်ပြသော အခက်အခဲအတားအဆီးများ	
လမ်းကောင်း၊ လာရက်စွာ လာရက်စွာ ဖြစ်အောင် မြေပာအောင်	<input type="checkbox"/> ကျား <input type="checkbox"/> မ <input checked="" type="checkbox"/> ကျား+မ
စားသောက်ရေး၊ ဤလာရက်စွာ၊ အခက်ခဲအခဲအခဲအခဲ	<input type="checkbox"/> ကျား <input type="checkbox"/> မ <input checked="" type="checkbox"/> ကျား+မ
မီး၊ ဤလာရက်စွာ ကျေးရွာ ဖြစ် မြို့၊ လာရက်စွာ	<input type="checkbox"/> ကျား <input type="checkbox"/> မ <input checked="" type="checkbox"/> ကျား+မ
ကျေးရွာအုပ်စု၊ ဤလာရက်စွာ ကျေးရွာအုပ်စုအခက်ခဲအခဲအခဲ	<input type="checkbox"/> ကျား <input type="checkbox"/> မ <input checked="" type="checkbox"/> ကျား+မ
	<input type="checkbox"/> ကျား <input type="checkbox"/> မ <input type="checkbox"/> ကျား+မ
	<input type="checkbox"/> ကျား <input type="checkbox"/> မ <input checked="" type="checkbox"/> ကျား+မ

<က> နှစ်စုဖွဲ့ဆွေးနွေးဖွဲ့များမှ တစ်ပြုသော အခက်အခဲအတားအဆီးများ

၆။ ပညာရေးဝန်ဆောင်မှုအားနည်းခြင်း၊ ကြောင့် ပညာ သင်ကြားရာတွင် ခက်ခဲခြင်း။	၎င်းကွား ၂ မ ၂ ကွား + မ
၇။ နားခနဲဆောင်မလုံလောက်သောကြောင့် ဆရာ၊ မ များ နေထိုင်ရာတွင် ခက်ခဲခြင်း။ (ကျန်းမာရေး) (ပညာရေး)	၂ ကွား ၂ မ ၂ ကွား + မ
၈။ မူကြိုကြောင်းမရှိသောကြောင့် ကလေးငယ်များမဟုတ် ကြပေပေအားနည်းခြင်း။	၎င်းကွား ၂ မ ၂ ကွား + မ
၉။ ကြည့်ထိုင်မရှိသောကြောင့် အသိပညာမဟုတ် အားနည်းခြင်း။	၎င်းကွား ၂ မ ၂ ကွား + မ
၁၀။ ဆေးခန်းတွင် ယူနိုက်တက်မလုံလောက်သောကြောင့် ကျန်းမာရေးတွင် အခက်အခဲရှိခြင်း။	၎င်းကွား ၂ မ ၂ ကွား + မ
၁၁။ အလုပ်အကိုင် အခွင့်အလမ်းမရှိသောကြောင့် ဝမ်း ရရှိမှုနည်းပါးခြင်း။	၂ ကွား ၂ မ ၂ ကွား + မ
၁၂။ အရေးပေါ်ကားမရှိသောကြောင့် ကျန်းမာရေးတွင် အခက်အခဲ ရှိခြင်း။	၂ ကွား ၂ မ ၂ ကွား + မ

<ခ> နှစ်စုဖွဲ့ဆွေးနွေးဖွဲ့များမှ တစ်ပြုသော အခက်အခဲအတားအဆီးများ

၆။ ပညာရေးပိုမိုကောင်းမွန်စေရန်။	၂ ကွား ၂ မ ၂ ကွား + မ
၇။ ကျန်းမာရေးပိုမိုကောင်းမွန်စေရန်။	၂ ကွား ၂ မ ၂ ကွား + မ
၈။ ဆည်ကောင်းမွန်စေရန်။	၎င်းကွား ၂ မ ၂ ကွား + မ
၉။ ကတ္တရာလမ်းရရှိစေရန်။	၂ ကွား ၂ မ ၂ ကွား + မ
၁၀။ စိုက်ပျိုးရေး၊ မွေးမြူရေးနည်းပညာရရှိရန်။	၎င်းကွား ၂ မ ၂ ကွား + မ

က။ လူထုစီမံကိန်း၏ လာမည့် (၄)နှစ်အတွက် အကျုံးဝင်သော ဦးစားပေး ဖွံ့ဖြိုးတိုးတက်မှု လုပ်ငန်း အစီအစဉ်များအားဖော်ပြပါ။

ဦးစားပေး အဆင့် သတ်မှတ်ချက်	ကျေးရွာအတွက် ဦးစားပေး ဖွံ့ဖြိုးတိုးတက်မှု လုပ်ငန်းစဉ်များ	အဆိုပြုသူ (အမျိုးသားများ/ အမျိုးသမီးများ/ အမျိုးသား+အမျိုးသမီး)	အခန်းကဏ္ဍ	ခန့်မှန်း ကုန်ကျစရိတ်	အကျိုးခံစားခွင့်ရှိသူ ခန့်မှန်းခြေ အရေအတွက်		
					ကျား	မ	စေလ်း
၀	ရွာချင်း အက်ဂရီကောလိပ်	က + မ	လက်မှုအက်ဂရီကောလိပ်	150	၅၃၀	၅၆၄	၁၀၉၄
၂	ဆောင်ရွက်ရန် အဆင်မပြေသည့် ရွာများ	က + မ	လက်မှုအက်ဂရီကောလိပ်	324	၅၃၀	၅၆၄	၁၀၉၄
၃	ရွာရွာ ပါကင် ခြေသားလမ်း	က + မ	လက်မှုအက်ဂရီကောလိပ်	150	၅၃၀	၅၆၄	၁၀၉၄
၄	မီးလင်း ရေ	က + မ	မီးလင်း ရေ		၅၃၀	၅၆၄	၁၀၉၄
၅							
၆							

ဃ။ လူထုစီမံကိန်း၏ လာမည့် (၄) နှစ်အတွက် အကျုံးဝင်သော ဦးစားပေး ဖွံ့ဖြိုးတိုးတက်မှု လုပ်ငန်း အစီအစဉ်များအားဖော်ပြပါ။

အဆင့်	ကျေးရွာအတွက် ဦးစားပေး ဖွံ့ဖြိုးတိုးတက်မှု လုပ်ငန်းစဉ်များ	အဆိုပြုသူ (အမျိုးသားများ/ အမျိုးသမီးများ/ အမျိုးသား+အမျိုးသမီး)	အခန်းကဏ္ဍ
၀	စိုက်ပျိုးရေး နည်းပညာသင်တန်း	က + မ	livelihoods
၁			
၂			
၃			
၄			

မေးခွန်းအားဖြင့် ကျေးရွာစီမံကိန်းအထောက်အကူပြုကော်မတီမှအတည်ပြုသည်။

အမည် ဒေါ်အေးအေး လက်မှတ် (လက်မှတ်) နေ့စွဲ 17.6.2020

ပုံစံ - ၈ - ၃ ကျေးရွာဖွံ့ဖြိုးရေး ဦးစားပေးအစီအစဉ် (Form PC 3)

လယ်ယာနှင့်ရွာကျေးအဆင့်(၃) ကျေးရွာဖွံ့ဖြိုးရေးအစီအစဉ်အစဉ်အစား ဦးစားပေးအစီအစဉ် ကျေးရွာစီမံကိန်း အထောက်အကူပြု
ကော်မတီသည် လူထုစည်းရုံးရေးပူးပေါင်းအကူအညီဖြင့် ဤပုံစံကိုပြည့်စုံအောင် ဖြည့်သွင်းရမည်။

လူထုစည်းရုံးရေးပူးပေါင်း အမည် **ဒေါ်နီနီအောင်**

နေ့စွဲ **19.7.2018** စက်ဝန်းအား အမှတ်ခြစ်ပါ (V) စက်ဝန်း(၁)
 စက်ဝန်း(၂) စက်ဝန်း(၃) စက်ဝန်း(၄)

ပြည်နယ်/တိုင်း **ကရင်** ပြည်နယ် **မုတ္တမ** ကျေးရွာအုပ်စု **ကျေးရွာ** ကျေးရွာ **ပျဏမာ**

၈။ အခက်အခဲအတားအဆီးများအားဆွေးနွေးခြင်း - ယခုလက်ရှိအခြေအနေတွင် ဤကျေးရွာဖွံ့ဖြိုးတိုးတက်ရေးအတွက်
အခက် အခဲအတားအဆီးများသည် မည်သည်များဖြစ်ပါသနည်း။ (အမျိုးသား/သမီး အနည်းဆုံးအခက်အခဲ ၅ ခုစီဖော်ပြပါ)

အမျိုးသား အဖွဲ့မှ တင်ပြသောအခက်အခဲအတားအဆီးများ	အမျိုးသမီး အဖွဲ့မှတင်ပြသောအခက်အခဲအတားအဆီးများ
၁။ မြေဧရိယာအားလုံးအကျုံးအတွက် ယာယီ၊ ကျွန်းစာ၊ ချေး၊ ချေး၊ ကျေးရွာအုပ်စု	၁။ မြေဧရိယာအားလုံးအကျုံးအတွက် ယာယီ၊ ကျွန်းစာ၊ ချေး၊ ချေး
၂။ မြေဧရိယာအားလုံးအကျုံးအတွက် ယာယီ၊ ကျွန်းစာ၊ ချေး၊ ချေး	၂။ ကျေးရွာအုပ်စုအကျုံးအတွက် ယာယီ၊ ကျွန်းစာ၊ ချေး၊ ချေး
၃။ မြေဧရိယာအားလုံးအကျုံးအတွက် ယာယီ၊ ကျွန်းစာ၊ ချေး၊ ချေး	၃။ မြေဧရိယာအားလုံးအကျုံးအတွက် ယာယီ၊ ကျွန်းစာ၊ ချေး၊ ချေး
၄။ ကျေးရွာအုပ်စုအကျုံးအတွက် ယာယီ၊ ကျွန်းစာ၊ ချေး၊ ချေး	၄။ ကျေးရွာအုပ်စုအကျုံးအတွက် ယာယီ၊ ကျွန်းစာ၊ ချေး၊ ချေး
၅။ ကျေးရွာအုပ်စုအကျုံးအတွက် ယာယီ၊ ကျွန်းစာ၊ ချေး၊ ချေး	၅။ ကျေးရွာအုပ်စုအကျုံးအတွက် ယာယီ၊ ကျွန်းစာ၊ ချေး၊ ချေး
၆။ ကျေးရွာအုပ်စုအကျုံးအတွက် ယာယီ၊ ကျွန်းစာ၊ ချေး၊ ချေး	၆။ ကျေးရွာအုပ်စုအကျုံးအတွက် ယာယီ၊ ကျွန်းစာ၊ ချေး၊ ချေး
၇။ ကျေးရွာအုပ်စုအကျုံးအတွက် ယာယီ၊ ကျွန်းစာ၊ ချေး၊ ချေး	၇။ ကျေးရွာအုပ်စုအကျုံးအတွက် ယာယီ၊ ကျွန်းစာ၊ ချေး၊ ချေး
၈။ ကျေးရွာအုပ်စုအကျုံးအတွက် ယာယီ၊ ကျွန်းစာ၊ ချေး၊ ချေး	၈။ ကျေးရွာအုပ်စုအကျုံးအတွက် ယာယီ၊ ကျွန်းစာ၊ ချေး၊ ချေး
၉။ ကျေးရွာအုပ်စုအကျုံးအတွက် ယာယီ၊ ကျွန်းစာ၊ ချေး၊ ချေး	၉။ ကျေးရွာအုပ်စုအကျုံးအတွက် ယာယီ၊ ကျွန်းစာ၊ ချေး၊ ချေး
၁၀။ ကျေးရွာအုပ်စုအကျုံးအတွက် ယာယီ၊ ကျွန်းစာ၊ ချေး၊ ချေး	၁၀။ ကျေးရွာအုပ်စုအကျုံးအတွက် ယာယီ၊ ကျွန်းစာ၊ ချေး၊ ချေး

ခ။ မျှော်မှန်းခြင်း - နောင်လာမည့် (၅) နှစ် အတွင်း ကျေးရွာဖွံ့ဖြိုးရေး မျှော်မှန်းလျာထားချက်များအား တင်ပြပါ။

အမျိုးသားအဖွဲ့မှ တင်ပြသော မျှော်မှန်းချက်များ	အမျိုးသမီးအဖွဲ့မှ တင်ပြသော မျှော်မှန်းချက်များ
လမ်းပျော့ ကျစ်ကျစ်လမ်း ဂရိတ်	အထက်တန်း ၁၂ ဘာသာ ဂရိတ် ဖျော်ဖြော်
ဖိလစ်ပိုင် ဂရိတ်	ကမ္ဘာ့လမ်း ဂရိတ်
စာတန်း ဂရိတ်	ယဉ်ကျေး ဝတ်စားဆင်ယင် ကောင်းမွန် ဂရိတ်
အခြေခံ ဝတ်စား ဂရိတ်	တစ်ဘာသာ လျှပ်စစ် ဂရိတ်
မူကြို ကောင်း ဂရိတ်	စာတန်း စာအုပ် အထောက် ဂရိတ်
ယဉ်ကျေး ပိုမို ကောင်းမွန် စေရန်	ကျန်းမာရေး ဝတ်စားဆင်ယင် ဂရိတ်
ကျန်းမာရေး ပိုမို ကောင်းမွန် စေရန်	
ယဉ်ကျေး စေရန်	
ခိုလှုံ့ရေး လေး ဖြစ်စေရန် ချစ်စရာ ဂရိတ်	

လှူဒါန်းစာရင်း

၈။ လှူထုပ်ပုံစံနံနံ၏ လာမည့် (၄) နှစ်အတွက် အကျုံးဝင်သော ဦးစားပေး ဖွံ့ဖြိုးတိုးတက်မှု လုပ်ငန်း အစီအစဉ်များအားဖော်ပြပါ။

အဆင့်	ကျေးရွာအတွက် ဦးစားပေး ဖွံ့ဖြိုးတိုးတက်မှု လုပ်ငန်းစဉ်များ	အဆိုပြုသူ (အမျိုးသားများ/ အမျိုးသမီးများ/ အမျိုးသား+ အမျိုးသမီး)	ခန့်မှန်းကုန်ကျစရိတ်	အကျိုးခံစားခွင့်ရှိသူ ခန့်မှန်းခြေ အရေအတွက်
၁	ရွာတွင်းလမ်းကျယ်ကျယ်ဖွဲ့ခြင်း	၈+၈		
၂	စာသင်ကျောင်းအောက်အောက် ဝင်းပျံ့ခြင်း (၃၄' x ၃၄')	၈+၈	၁၃၅ သိန်း	
၃	ဖိနပ်ရေ	၈+၈		
၄	ရွာပျံ့ဆက်လမ်းဖွဲ့ခြင်း (ကျေးရွာ) ၁/၂	၈	၄၇၅ သိန်း	
၅	ရွာပျံ့ဆက်လမ်းဖွဲ့ခြင်း (ကျေးရွာ) ၁/၂	၈		

ဇယား လူ့စွမ်းဆောင်ရည် စာမေးပွဲ (၄) နှစ်အတွက် အကျိုးပင်သော ဦးစားပေး ဖွံ့ဖြိုးတိုးတက်မှု လုပ်ငန်း အစီအစဉ်များအားဖော်ပြပါ။

အဆင့်	ကျေးရွာအတွက် ဦးစားပေး ဖွံ့ဖြိုးတိုးတက်မှု လုပ်ငန်းစဉ်များ	အဆိုပြုသူ (အမျိုးသားများ/အမျိုးသမီးများ/အမျိုးသား+အမျိုးသမီး)	အခန်းကဏ္ဍ
၁	အိမ်တွင်း ဖွံ့ဖြိုးရေး	၆	
၂	ခိုကဏ္ဍ ဖွံ့ဖြိုးရေး	၆	
၃			
၄			
၅			

ခေါင်းဆောင်၊ ကျေးရွာစီမံကိန်းအထောက်အကူပြုကော်မတီမှ အတည်ပြုသည်။

အမည် ----- လက်မှတ် ----- နေ့စွဲ-----

၁၁။ ကျေးရွာပထမအကြိမ်အစည်းအဝေးမှတ်တမ်း။

ကျေးရွာ - လှကမန်း မြို့နယ်- လှိုင်းဘွဲ့
 ကျေးရွာအုပ်စု - ကော့မရိုင်း ရက်စွဲ - ၄-၆-၂၀၁၉
 အစည်းဝေးကျင်းပသည့်နေရာ - လှကမန်းဘုန်းကြီးကျောင်း

အစည်းအဝေးတတ်ရောက်လာသူများအား PC-11 ကောက်ယူခဲ့ပါသည်။ လူထုဗဟိုပြုစီမံကိန်း အစည်း အဝေးကို နံနက် (၁၀း၀၀) နာရီတွင် ကျင်းပခဲ့သည်။ ထို့နောက် ကော့မရိုင်းအုပ်စုအုပ်ချုပ်ရေးမှူး ဦးစောရွှေသိန်းမှ အဖွင့်မှာစကားပြောကြားရာတွင် ကိုယ့်ကျေးရွာဖွံ့ဖြိုး တိုးတတ်ဖို့လိုအပ်ချက်များ၊ အခက်အဲများကို တတ်ညီလက်ညီ ပါဝင်ဆွေးနွေးရန် ပြောကြားခဲ့ပါသည်။ ဆက်လက်ပြီး ကျေးရွာသို့သွားရောက်သော စီမံကိန်း ဝန်ထမ်းများမှ အစည်းဝေးတတ်ရောက်လာသူများအား မိတ်ဆက်ပေးခဲ့ကြ ပါသည်။

ပထမဦးစွာ ပထမအကြိမ်၊ ဒုတိယအကြိမ်အစည်းအဝေးပြုလုပ်ခြင်း၏ ရည်ရွယ်ချက်ကို ရှင်းပြခဲ့ပါသည်။ ထို့နောက် စီမံကိန်းမိတ်ဆက် (၁၅) ချက်ကို ပြောကြားကာ ၎င်းတို့အုပ်စုရနိုင်မည့် ရန်ပုံငွေအကြောင်းရှင်းပြခဲ့ ပါသည်။ စုစုပေါင်း (၇) ရွာ၏ လူဦးရေ (၄၈၃၄) ယောက်ရှိသောကြောင့် ရန်ပုံငွေ (၅၅,၀၀၀,၀၀၀) ရရှိမည် ဖြစ်ကြောင်းများကို ရှင်းပြခဲ့ပါသည်။ ပြီးလျှင် လူမှုဆန်းစစ်ခြင်းများကိုလည်း ပြန်လည်သုံးသပ်အတည်ပြုခဲ့ကြ ပါသည်။

ထို့နောက် အခက်အခဲ၊ ပြဿနာ၊ အတားအဆီး၊ မျှော်မှန်းချက်များအား ပြန်လည်သုံးသပ်အတည်ပြုခဲ့ ပါသည်။ ဒုတိယစက်ဝန်းအတွက် ဖွံ့ဖြိုးရေးလုပ်ငန်းများကို ပြန်လည်ရွေးချယ်ခဲ့သည်။ စီမံကိန်း၏ အကျိုးဝင်၊ အကျိုးမဝင်လုပ်ငန်းများ၊ အကာအကွယ်များ ၎င်းတို့ကို ရှင်းလင်းတင်ပြခဲ့ပါသည်။ ကျေးရွာစီမံခန့်ခွဲမှုအဖွဲ့များကိုလည်း ပြန်လည်အတည်ပြု ခဲ့ပါသည်။ ဆောင်ရန်၊ ရှောင်ရန်များကိုလည်း ရှင်းပြခဲ့ပါသည်။

နောက်ဆုံးတွင် တာဝန်ကျဝန်ထမ်းမှ အစည်းအဝေးတတ်ရောက်လာသူများအား နောင်လာမည့် အစီအစဉ်များကို အသေးစိတ်ရှင်းပြပြီး နောက်အစည်းအဝေးတွင် တတ်ကြွစွာ ပါဝင်ဆွေးနွေးပေးပါရန် ပြောကြားခဲ့ပါသည်။ ကျေးရွာလူကြီးမှ ကျေးဇူးတင်စကားပြောကြားပြီး အစည်းအဝေးကိုပိတ်သိမ်းခဲ့ပါသည်။

၁၂။ ကဏ္ဍအလိုက်ဦးစားပေးလုပ်ငန်းချုပ်ငယ်များ

"ကဏ္ဍအလိုက် ဦးစားပေးလုပ်ငန်း ချုပ်ငယ်များ"

ကျေးရွာ - လူကမန်း

ကျေးရွာအုပ်စု - ကော့မရိုင်း

ကဏ္ဍ	ဦးစားပေးအဆင့်	လုပ်ငန်းအမျိုးအစား	အဆိုပြုသူ			ခုနှစ်	ထောက်ပံ့မည့် အဖွဲ့စည်း (သို့) ဌာန	မှတ်ချက်
			ကျား	မ	ကျား + မ			
အခြေခံအဆောက်အအုံ (လမ်း၊ ရေရရှိရေး၊ မီးလင်းရေး)	၁	ရွာချင်းဆက်လမ်းမြေနှိလမ်းခင်းခြင်း။ (ထိုကူး)			√	၂၀၁၉	CDD, DRD	
	၂	ရွာတွင်းလမ်းကွန်ကရစ်လမ်းခင်းခြင်း။			√	၂၀၂၀	CDD, DRD	
	၃	မီးလင်းရေး			√	၂၀၂၀	CDD, DRD	
	၄	ရွာချင်းဆက်လမ်းမြေနှိလမ်းခင်းခြင်း။ (ကော့မရိုင်း)	√			၂၀၂၀	CDD, DRD	
လူမှုဖွံ့ဖြိုးရေးအခန်းကဏ္ဍ (ကျန်းမာရေးနှင့် ဆိုင်သော အဆောက်အအုံများနှင့် အခြားလိုအပ်ချက်များ)	၁	စာသင်ကျောင်းဆောင်အသစ်တိုးချဲ့ခြင်း။			√	၂၀၂၀	CDD, DRD	
အသက်မွေးဝမ်းကျောင်းကဏ္ဍ	၁	အိမ်တွင်းမူသင်တန်း		√		၂၀၂၀	အိမ်တွင်းမူသင်တန်းကျောင်း	
	၂	စိုက်ပျိုးရေး၊ မွေးမြူရေးသင်တန်း		√		၂၀၂၀	စိုက်ပျိုးမွေးမြူရေး ဌာန	

ကဏ္ဍအလိုက် ဦးစားပေးဆောင်ရွက်ပေးခြင်း

အမှတ်	အမျိုးအမည်	လုပ်ငန်းအမျိုးအမည်	အဆိုပြုသူ		ခုနှစ်	အမျိုးအမည်	မှတ်ချက်
			အမျိုးအမည်	အမျိုးအမည်			
၁	ဦးစီးဌာန	၁. ရွာပျံင်းအုပ်စုအဖွဲ့အစည်းအဖွဲ့		✓	၂၀၂၂	CPD	
		၂. ရွာအုပ်စုအဖွဲ့အစည်းအဖွဲ့		✓	၂၀၂၂	CPD	
		၃. ဆိုင်ကယ်လမ်းဆေး		✓	၂၀၂၃	✓	
၂	ဦးစီးဌာန	၁. စာအုပ်ရှာဖွေရေးအဖွဲ့အစည်း		✓	၂၀၂၂		
၃	ဦးစီးဌာန	၁- စိုက်ပျိုးရေးနှင့် မြေသေတ္တာအဖွဲ့		✓	၂၀၂၂	✓	



