

ပြည်ထောင်စုသမ္မတမြန်မာနိုင်ငံတော်အစိုးရ
စိုက်ပျိုးရေး၊ မွေးမြူရေးနှင့် ဆည်မြောင်းဝန်ကြီးဌာန
ကျေးလက်ဒေသဖွံ့ဖြိုးတိုးတက်ရေးဦးစီးဌာန
ငပုတောမြို့နယ်



လူထုပဟိုပြုစီမံကိန်း
National Community Driven Development Project
(NCDDP)



ကျေးရွာဖွံ့ဖြိုးရေးအစီအစဉ်
Village Development Plan (VDP)

ဟင်းအိုးချောင်းကျေးရွာ၊ ထိန်တန်းကန်ဘလားကျေးရွာအုပ်စု

မာတိကာ

စဉ်	အကြောင်းအရာ	စာမျက်နှာ
၁	မြို့နယ်မြေပုံ	၁
၂	ကျေးရွာအုပ်စုမြေပုံ	၂
၃	ကျေးရွာအုပ်စုတွင် ပါဝင်သောကျေးရွာများစာရင်း	၂
၄	ကျေးရွာသမိုင်းကြောင်းအကျဉ်းချုပ်	၃
၅	လူထုပူးပေါင်းပါဝင်သော ဆန်းစစ်ခြင်းနှင့် အကဲဖြတ်ခြင်း လုပ်ငန်းစဉ် PRA/PSA အကျဉ်းချုပ်ဇယား	၄
၆	ကျေးရွာဖွံ့ဖြိုးရေးအစီအစဉ်အတွက်အသုံးပြုခဲ့သော PRA tools များနှင့် တစ်ခုချင်းစီအတွက် သုံးသပ်ချက်များ	၄
၇	ကျေးရွာကော်မတီရွေးချယ်ခြင်းနှင့် ကျေးရွာဖွံ့ဖြိုးရေးအစီအစဉ် ဆောင်ရွက်မှုမှတ်တမ်းခါတ်ပုံများ	၁၆
၈	ကျေးရွာစီမံကိန်းအထောက်အကူပြုကော်မတီဝင်များစာရင်း	၁၇
၉	ကျေးရွာအခြေခံအချက်အလက်များ (ပုံစံ ၈ - ၁)	၁၈
၁၀	စီမံကိန်းစက်ဝန်းအချိန်ဇယား (ပုံစံ ၈-၂)	၂၇
၁၁	ကျေးရွာဖွံ့ဖြိုးရေး ဦးစားပေး အစီအစဉ် (ပုံစံ ၈-၃)	၃၀
၁၂	အစည်းအဝေးမှတ်တမ်းများ	၃၆
၁၃	ကဏ္ဍအလိုက် ဖွံ့ဖြိုးရေး ဦးစားပေးလုပ်ငန်းများ	၃၇

၁။ ငပုတောမြို့နယ်အခြေပြမြေပုံ

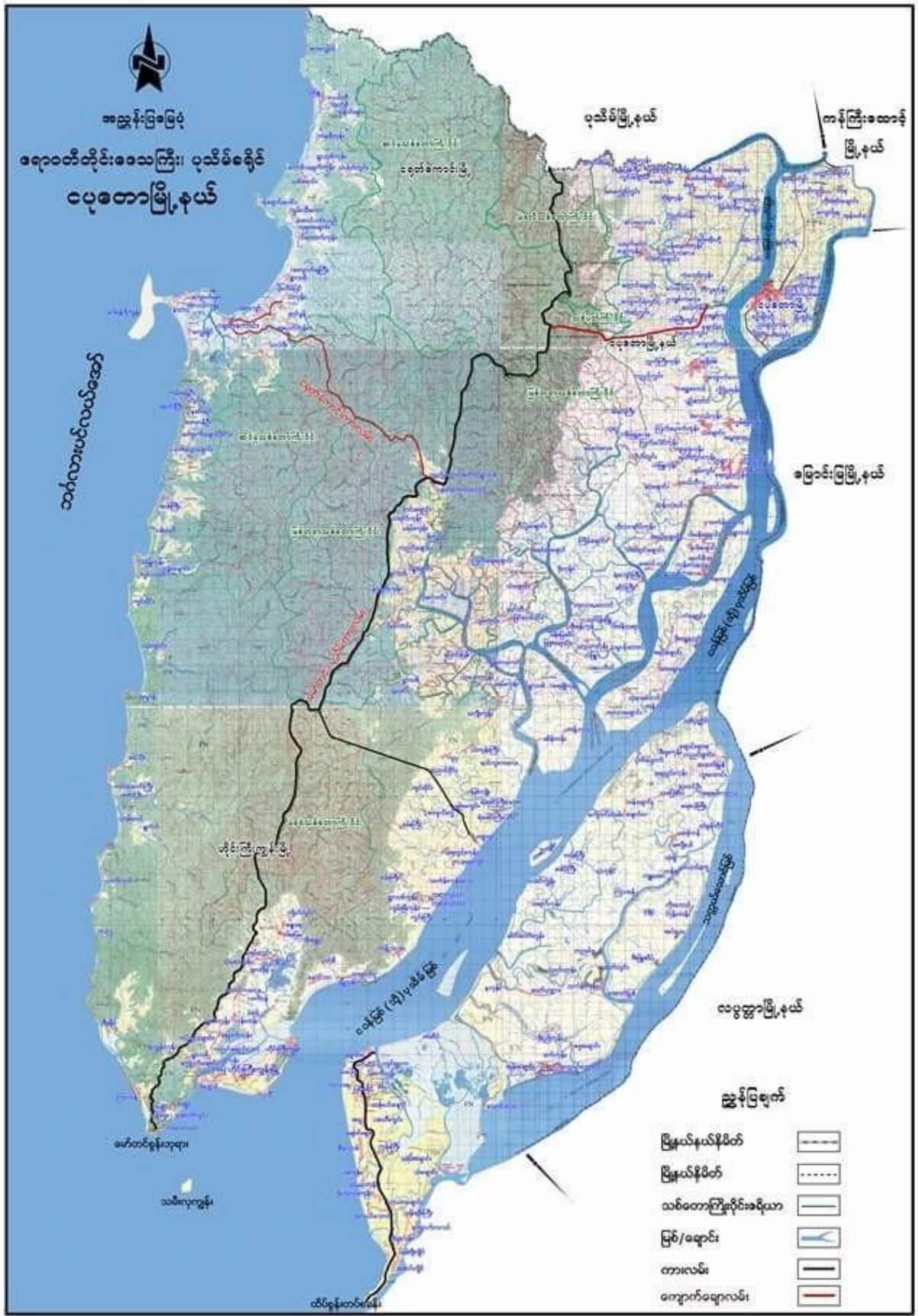

၅။ လူထုပူးပေါင်းပါဝင်သောဆန်းစစ်ခြင်းနှင့်အကဲဖြတ်ခြင်းလုပ်ငန်းစဉ် PRA/PSA အကျဉ်းချုပ်ဇယား

စဉ်	အသုံးပြုခဲ့သော PRA Tools များ	ကျား	မ
၁	ကျေးရွာအရင်းမစ်ပုံပြေပုံ (Social Map)	၂၇	၃၀
၂	ရာသီခွင်ပုံပြေပုံ (Seasonal Clender)	၂၇	၃၀
၃	ဥစ္စာနေကြွယ်ဝမှုဦးစားပေးအဆင့်သတ်မှတ်ခြင်း (Wealth Ranking)	၂၇	၃၀
၄	ကျားမပင့်ကူအိမ်သုံးသပ်ခြင်း (Cob Web)	၂၇	၃၀
၅	အရင်းအမြစ်အသုံးချမှုဖော်ထုတ်ခြင်းဇယား (Asset Mapping)	၂၇	၃၀
၆	အဖွဲ့အစည်းချိတ်ဆက်မှုပုံပြေပုံ (Veen diagram)	၂၇	၃၀

၆။ ကျေးရွာဖွံ့ဖြိုးရေးအစီအစဉ်အတွက်အသုံးပြုခဲ့သော PRA tools များနှင့်တစ်ခုချင်းစီအတွက်သုံးသပ်ချက်များ

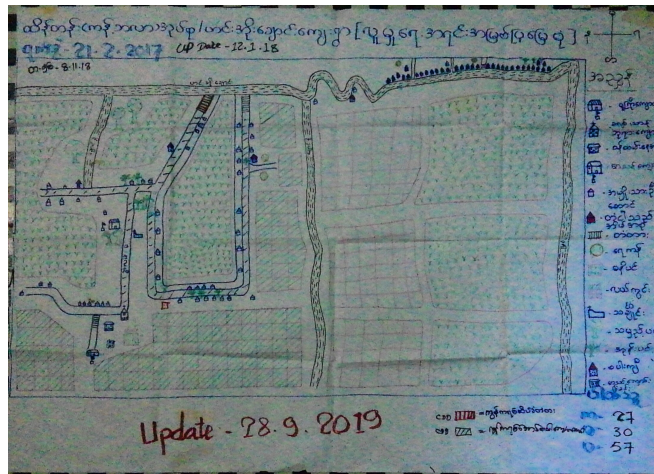



နန္ဒ.ကစုန်း, ချိတ်ဆက်မှု, ၆၆၆ (ပတ်အိုး, ဆောင်, ဧည့်ခန်း)

အောက်ဖော်ပြပါ အချက်များကို စစ်ဆေးပါ။

- ဤဧည့်ခန်းတွင် ဧည့်ခန်းများ အစီအစဉ်များ သတ်မှတ်ထားပြီး နန္ဒ.ကစုန်း များနှင့် ဖွဲ့. ဖြစ်တက်ရေးတွင် အဓိက ဦးဆောင်သည်။
- ဤဧည့်ခန်းတွင် နန္ဒ.ကစုန်းများသည် အင်အားများနှင့် နိုင်ငံရေး ဖွဲ့စည်းရေးများကို ဆောင်ရွက်သည်။
- ဧည့်ခန်းရှိ ဧည့်ခန်းများ / သား များသည် နန္ဒ.ကစုန်းတို့နှင့် နေရာ ခွဲဝေ ဖြစ်ပေါ်နေသည်။
- ဧည့်ခန်း ဖွဲ့ ဖြစ်ရေး အတွက် ဖွဲ့စည်းရေးကို ဆောင်ရွက်ပြီးပါသည်။
- ၂၀၁၇ ခု ဇူလိုင်လတွင် ဖွဲ့စည်းရေး ဝင်ရောက်လာပြီး ဧည့်ခန်း အင်အားများ နန္ဒ. နှင့် အဓိကချိတ်ဆက် ဖြစ် ဧည့်ခန်း ဖွဲ့ ဖြစ်ရေး တက်ကြွစွာ ဆောင်ရွက် အောင်မြင်ခဲ့သည်။ ဆင်းရဲ ချစ်သာ ဗဟို အဖွဲ့အစည်း ဖွဲ့ ဖြစ်ပါသည်။



ကုဋေကမ္ဘာတို့ချုပ်နှောင်ရေး၊ ငွေကြေးပေး - ဝန်ဆောင်မှုပေး
ကျေးဇူး - မင်္ဂလာပေး

မွေးမွေး ဝမ်း နှင့် ဆင်းရဲဝမ်း

၈ လက်၊ ရေလှုပ်၊ မွေးမြူရေး စသည်တို့ကို မျှော်မှားစွာ သုံးစွဲကြီးချုပ်
ထားပါသည်။

၉ နေချုပ်နှောင် လက်၊ ရေလှုပ်၊ မွေးမြူရေး စသည်တို့ကို မျှော်မှားစွာ
မှားက သုံးစွဲကြီးချုပ်ထားပါသည်။

၁၀ မျှော်မှား၊ မျှော်မှား ကုဋေကမ္ဘာတို့ သုံးစွဲကြီးချုပ်နှောင်ရေး၊ ငွေကြေးပေး
ပိုင်ဆိုင် သုံးစွဲ မှ မြေစိုက်ပါသည်။

၇

၇။ ကျေးရွာကော်မတီရွေးချယ်ခြင်းနှင့်ကျေးရွာဖွံ့ဖြိုးရေးအစီအစဉ်ဆောင်ရွက်မှုမှတ်တမ်းဓါတ်ပုံများ



၉။ ကျေးရွာအခြေခံအချက်အလက်များ (ပုံစံ - ၁)

ပုံစံ - ၀ - ၁ ကျေးရွာအခြေခံအချက်အလက်များ (Form PC 1)

လမ်းညွှန်ချက်၊ ကျေးရွာတစ်ရွာသို့ ပထမဆုံးမိတ်ဆက်ရေး သွားရောက်သောအခါ လူထုစည်းရုံးရေးမှူးသည် ကျေးရွာခေါင်းဆောင်များအား ကျေးရွာအချက်အလက်များကို ပေတ္တာရပ်ခံ၍ တောင်းခံရမည်။ ဤအချက်အလက်များကို စီမံကိန်းမိတ်ဆက်အစည်းဝေးပတ်ိုင်မိတောင်းခံရမည်။ စီမံကိန်းမိတ်ဆက်အစည်းဝေးတွင် လူထုစည်းရုံးရေးမှူးသည် ဤအချက်အလက်များအား စစ်ဆေးပြီး မှန်ကန်အောင်ပြုလုပ်ရမည်။ ပြီးနောက်တွင် လူထုစည်းရုံးရေးမှူးမှ သတင်းအချက်အလက်ထံသို့ Tablets မှ တစ်ဆင့် ဖြည့်သွင်းရမည်။

ကျေးရွာခေါင်းဆောင် အမည် ဦးစိုးမိုး	ကျေးရွာခေါင်းဆောင်၏ ဝန်းနံပါတ် ၀၉-၂၆၄၈၁၆၁၀၅	လူထုစည်းရုံးရေးမှူး၏ အမည် ဦးဖန်းကျော်စွာ
ပြည်နယ်/တိုင်းဒေသကြီး ဧရာဝတီ	မြို့နယ် ပုဇွန်	ကျေးရွာအုပ်စု တန်တန်း (ကျ.ဗ.ဇာ)
		ကျေးရွာ ဟင်္သာတ/ချောင်း

လူဦးရေ	အိမ်ထောင်စုအရေအတွက်	ကိုးကွယ်သည့်ဘာသာ	အိမ်ထောင်စုအရေအတွက်
လူဦးရေ (၁) - ကျောင်း	၄၃	ဘာသာ (၁) - ဧရာဝတီ	၄၃
လူဦးရေ (၂) - မဟာ	၉	ဘာသာ (၂) - ဗုဒ္ဓ	၉
လူဦးရေ (၃) -		ဘာသာ (၃) -	
လူဦးရေစုစုပေါင်း - ကျောင်း၊ မဟာ	၅၂	ဘာသာစုစုပေါင်း - ကျောင်း/ဗုဒ္ဓ	၅၂
အခြား	အရေအတွက်		
မသန်စွမ်းသူများ	-		
သက်ကြီးရွယ်အိုများ (၆၅ နှစ် နှင့် အထက်)	၁၀ ယောက်	၅၃/၁၆	၁၀
စစ်ဘေးရှောင် (သို့မဟုတ်) ရွှေ့ပြောင်းနေထိုင်၊ ပြောင်းရွှေ့	၅ ဦး	၄၃	၅

လူဦးရေ	အိမ်ခြေအရေအတွက်	
	အမျိုးသား (အရေအတွက်)	အမျိုးသမီး (အရေအတွက်)
လူဦးရေ (၁) - ကျောင်း (ကျ.ဇ)	၁၈၉	၁၈၈
လူဦးရေ (၂) - မဟာ	၁၃၆	၁၃၂
လူဦးရေ (၃) - ကျောင်း၊ မဟာ	၂၇	၂၆
အခြား	၃၀	၃၀
အိမ်ထောင်စုစုစည်း	၅၈	၅

(ခ) အခြေခံအဆောက်အအုံ အသုံးအဆောင်များ

တည်ဆောက်ရေး	အမှတ် ဖြစ်ပါ	ကျန်းမာရေး	အမှတ် ဖြစ်ပါ	ဘာသာရေး အဆောက်အအုံများ	အမှတ် ဖြစ်ပါ
အထက်တန်းကျောင်း	၈	ဆေးရုံ	၈	ဝေတီ	၇
အလယ်တန်းကျောင်း	၈	ကျန်းမာရေးဌာန	၈	ဘုန်းကြီးကျောင်း	၇
မူလတန်းကျောင်း	၈	ကျန်းမာရေးဌာနခွဲ	၈	ဟိန္ဒူဘုရားကျောင်း	၈
မူကြိုကျောင်း	၈	ဆေးပေးခန်း	၈	ခရစ်ယာန်ကျောင်း	၈
အခြား	✓	အခြား	၈	ဝါ	၈
မှတ်ချက်	၈	မှတ်ချက်		အခြား	၈
				မှတ်ချက်	

(ဂ) ကျွမ်းကျင်သူများမှတ်တမ်း (ကျေးရွာတွင်နေထိုင်သော သို့မဟုတ် တခြားရွာမှလာရောက်သောကျွမ်းကျင်သူများ)

(၁) စာသင်ကျောင်း			(၂) ကျန်းမာရေး			(၃) လက်မှုပညာရှင်		
	ရွာတွင်နေထိုင်သူ	အခြားရွာမှလာသူ		ရွာတွင်နေထိုင်သူ	အခြားရွာမှလာသူ		ရွာတွင်နေထိုင်သူ	အခြားရွာမှလာသူ
ပူလတန်းပြဆရာ/မ	✓	✓	ဆရာဝန်	၈	၇	လက်သမား	✓	၈
အထက်တန်းပြဆရာ/မ	၂	၂	လက်ထောက်ကျန်းမာရေးမှူး	၂	၂	ပန်းရံ	၂	၂
အလယ်တန်းပြဆရာ/မ	၇	၇	အမျိုးသမီးကျန်းမာရေးဆရာမ	၈	၇	လျှပ်စစ်ကျွမ်းကျင်ပီးသမား	၇	၈
ပျက်ဆရာ/မ	၂	၂	သားဖွားဆရာမ	✓	၂	ရေပိုက်သူသည်	၂	၂
အခြား	၂	၂	ပြည်သူ့ကျန်းမာရေးလုပ်သား	၀	၂	ကော်ပြင်ဆရာ	✓	၀
မှတ်ချက်			မှတ်ချက်			မှတ်ချက်		

(ဃ) ကျေးရွာသို့ ရောက်ရှိနိုင်သည့် လမ်းအခြေအနေ / ကျေးရွာတစ်ရွာသည် ၎င်း၏ ကျေးရွာအုပ်စုနှင့် ဆက်သွယ်ထားသော လမ်းအခြေအနေ (အောက်ပါတို့ကိုစိုင်းပါ)

ကျောက်ကြမ်းလမ်း: ကတ္တရာလမ်း: ကွန်ကရစ်လမ်း: မော်တော်ဆိုင်ကယ်လမ်း:
 ကျောက်ခင်းလမ်း: မြေသားလမ်း: လူသွားလမ်း: အခြား: မရှိ

(င) ကျေးရွာဖွံ့ဖြိုးမှုစီမံချက်

(၁) လူထုတို့ပြုစီမံကိန်းမစတင်မီ ဤကျေးရွာတွင်ကျေးရွာဖွံ့ဖြိုးမှု စီမံချက်ရှိခဲ့ပါသလား? စိုင်းပါ
ရှိပါသည်/မရှိပါ/မသိပါ
 (၂) ရှိခဲ့ပါလျှင် ဤစီမံချက်ကို မည်သည့် ခုနှစ်တွင်ပြင်ဆင်ခဲ့ပါသနည်း? နှစ်-----/မသိပါ
 (၃) ဤစီမံချက်ကို ဖြည့်ဆည်းပေးအတည်ပြုခဲ့ပါသလား? ပြုခဲ့ပါသည်/မပြုခဲ့ပါ/မသိပါ

(စ) ဝေးအကွာအဝေး

(၁) ဤကျေးရွာ၏တဟိုမှ ၎င်းကျေးရွာအုပ်စု၏တဟိုအထိ ဝေးမိုင်မည်မျှကွာဝေးသနည်း? မိုင်---၄---/မသိပါ
 (၂) ဤကျေးရွာမှ ၎င်းကျေးရွာအုပ်စုတဟိုအထိ သွားလာရာတွင်ကြာမြင့်သည့်အချိန်။

ခြောက်သွေ့ရာသီတွင်ကြာချိန် ၁ နာရီ ၂၀ မိနစ် ထော်လာဂျီ/မော်တော်ဆိုင်ကယ်/ခြေလျှင်/လား/မော်တော်ဘုတ်/
 အခြား: -----
 မိုးရာသီတွင်ကြာချိန် ၂ နာရီ ထော်လာဂျီ/မော်တော်ဆိုင်ကယ်/ခြေလျှင်/လား/မော်တော်ဘုတ်/
 အခြား: -----

(ဆ) ပတ်ဝန်းကျင်ဆိုင်ရာ သဘာဝဘေးအန္တရာယ်

ဤကျေးရွာတွင် ရေကြီးခြင်းကိုသို့ သဘာဝဘေးအန္တရာယ်ကျရောက်စူးခြင်း ရှိပါသလား။
 မရှိပါ (ရှိပါသည်) ရှိလျှင်ဖော်ပြပါ ----- ၄၀၀ -----

(ဇ) ကျေးရွာတွင် ဖွဲ့စည်းထားသော အဖွဲ့အစည်းများ

လူထုတို့ပြုစီမံကိန်းမတိုင်မီ ဤကျေးရွာတွင် ကျေးရွာဖွံ့ဖြိုးရေးအတွက် အစိုးရ (သို့) ရွာသားများကိုယ်တိုင်(သို့) စီမံကိန်းတစ်ခုခု ဖွဲ့စည်းထားသည့် အဖွဲ့အစည်းများရှိပါသလား။ (ရွာသားများကိုယ်တိုင်(သို့) စီမံကိန်းတစ်ခုခု)

(၁) ခရစ်ယာန် ဒင်္ဂါနင်းဆက် မှ ဖွဲ့စည်းထားသော အဖွဲ့ ၃ ခု

(၂) -----

(ဈ) အထွေထွေအုပ်ချုပ်ရေး ဦးစီးဌာန (GAD) မှ မှတ်တမ်းတင်ထားခြင်း

ဤကျေးရွာသည် အထွေထွေအုပ်ချုပ်ရေး ဦးစီးဌာန (GAD) မှ မှတ်တမ်းတင်ထားမှု ရှိပါသလား။
 မရှိပါ ✓ ရှိပါသည်

ကျေးရွာခေါင်းဆောင်
 အမည် ဦးစိုး ဖို
 လက်မှတ် [Signature]
 နေ့စွဲ 13.2.2017

လူထုစည်းရုံးရေးမှူး
 အမည် ဦးဖင်းကျော်စွာ
 လက်မှတ် [Signature]
 နေ့စွဲ 13.2.2017

ပုံစံ - ၀ - ၁ ကျေးရွာအခြေခံအချက်အလက်များ (Form PC 1)

လမ်းညွှန်ချက်၊ ကျေးရွာတစ်ရွာသို့ ပထမဆုံးမိတ်ဆက်ခရီး သွားရောက်သောအခါ လူထုစည်းရုံးရေးမှူးသည် ကျေးရွာ ခေါင်းဆောင်များအား ကျေးရွာအချက်အလက်များကို မေတ္တာရပ်ခံ၍ တောင်းခံရသည်။ ဤအချက်အလက်များကို စီမံကိန်း မိတ်ဆက်အစည်းဝေးပတ်ိုင်မီတောင်းခံရမည်။ စီမံကိန်းမိတ်ဆက်အစည်းဝေးတွင် လူထုစည်းရုံးရေးမှူးသည် ဤအချက်အလက် များအား စစ်ဆေးပြီး ပုံနှိပ်ကန်အောင်ပြုလုပ်ရမည်။ ပြီးနောက်တွင် လူထုစည်းရုံးရေးမှူးမှ သတင်းအချက်အလက်ထံသို့ Tablets မှ တဆင့် ဖြည့်သွင်းရမည်။

ကျေးရွာခေါင်းဆောင် အမည် **စောဘဦးဂေး** ကျေးရွာခေါင်းဆောင်၏ ဖုန်းနံပါတ် **၆၆၆၆၆၆၆၆** လူထုစည်းရုံးရေးမှူး၏ အမည် **ဦးပင်၊ ကျော်ရွှာ**

ပြည်နယ်၊ တိုင်းဒေသကြီး **မြို့နယ်** ကျေးရွာအုပ်စု **ကျေးရွာ**

ဟင်းဒါးရွာ

က၊ လူဦးရေ

လူမျိုးစု	အိမ်ထောင်စုအရေအတွက်	ကိုးကွယ်သည့်ဘာသာ	အိမ်ထောင်စုအရေအတွက်
လူမျိုးစု (၁) ဣန္ဒြေ	50	ခရစ်ယာန်	50
လူမျိုးစု (၂) ဇမာ	30	ဘာသာ (၂) ဗုဒ္ဓ	30
လူမျိုးစု (၃) -----		ဘာသာ (၃) -----	
လူမျိုးစုရော -----		ဘာသာရော -----	
အခြား			
	အရေအတွက်		
မသန်စွမ်းသူများ			
သက်ကြီးရွယ်အိုများ (၆၅ နှစ် နှင့် အထက်)	15		
စစ်ဘေးရှောင် (သို့မဟုတ်) ရွှေ့ပြောင်းနေထိုင်၊ ပြောင်းရွှေ့	5		

လူဦးရေ	အမျိုးသား (အရေအတွက်)	အမျိုးသမီး (အရေအတွက်)	အိမ်ခြေအရေအတွက်
လူမျိုးစု (၁) ဣန္ဒြေ	120	180	80
လူမျိုးစု (၂) ဇမာ	80	100	
လူမျိုးစု (၃) -----			
အခြား			
အိမ်ထောင်ဦးစီး	72	8	

(ခ) အခြေခံအဆောက်အအုံ အသုံးအဆောင်များ

စာသင်ကျောင်း	အမှတ် ခြံပင်	ကျန်းမာရေး	အမှတ် ခြံပင်	ဘာသာရေး အဆောက်အအုံများ	အမှတ် ခြံပင်
အထက်တန်းကျောင်း	၈	ဆေးရုံ	၈	ဓဇတီ	၇
အလယ်တန်းကျောင်း	၈	ကျန်းမာရေးဌာန	၈	ဘုန်းကြီးကျောင်း	၇
မူလတန်းကျောင်း	✓	ကျန်းမာရေးဌာနခွဲ	၈	ဟိန္ဒူဘုရားကျောင်း	၇
မူကြိုကျောင်း	၂	ဆေးပေးခန်း	၂	ရေစိမ့်ယာန်ကျောင်း	✓
အခြား	၂	အခြား	၂	ဓလီ	၂
				အခြား	၂
မှတ်ချက်		မှတ်ချက်		မှတ်ချက်	

(ဂ) ကျွမ်းကျင်သူများမှတ်တမ်း (ကျေးရွာတွင်နေထိုင်သော သို့မဟုတ် တခြားရွာမှလာရောက်သောကျွမ်းကျင်သူများ)

(ခ) တသင်ကျောင်း			(၂) ကျန်းမာရေး			(ဂ) လက်မှညာရှင်		
	ရွာတွင်နေထိုင်သူ	အခြားရွာမှလာသူ		ရွာတွင်နေထိုင်သူ	အခြားရွာမှလာသူ		ရွာတွင်နေထိုင်သူ	အခြားရွာမှလာသူ
မူလတန်းပြဆရာ/မ	✓	✓	ဆရာဝန်	၈	၇	လက်သမား	✓	၈
အထက်တန်းပြဆရာ/မ	၂	၂	လက်ထောက်ကျန်းမာရေးမှူး	၂	၂	ပန်းရံ	✓	၂
အလယ်တန်းပြဆရာ/မ	၇	၇	အမျိုးသမီးကျန်းမာရေးဆရာမ	၈	၇	လျှပ်စစ်ကျွမ်းကျင်ပီးသမား	၇	၈
မူကြိုဆရာ/မ	၂	၂	သားဖွားဆရာမ	✓	၂	ရေပိုက်သွယ်သူ	၂	၂
အခြား	၂	၂	ပြည်သူ့ကျန်းမာရေးလုပ်သား	၀	၂	စက်ပြင်ဆရာ	✓	၀
မှတ်ချက်			မှတ်ချက်			မှတ်ချက်		

(ဃ) ကျေးရွာသို့ ရောက်ရှိနိုင်သည့် လမ်းအခြေအနေ / ကျေးရွာတစ်ရွာသည် ၎င်း၏ ကျေးရွာအုပ်စုနှင့် ဆက်သွယ်ထားသော လမ်းအခြေအနေ (အောက်ပါအတိုင်း)

ကျောက်ကြမ်းလမ်း: ကတ္တရာလမ်း: ကွန်ကရစ်လမ်း: မော်တော်ဆိုင်ကယ်လမ်း:
 ကျောက်ခင်းလမ်း: မြေသားလမ်း: လူသွားလမ်း: အခြား: _____

(င) ကျေးရွာဖွံ့ဖြိုးမှုစီမံချက်

(၁) လူထုဝဟိုပြုစီမံကိန်းမစတင်မီ ဤကျေးရွာတွင်ကျေးရွာဖွံ့ဖြိုးမှု စီမံချက်ရှိခဲ့ပါသလား? ရှိပါသည် (မရှိပါ/မသိပါ)

(၂) ရှိခဲ့ပါလျှင် ဤစီမံချက်ကို မည်သည့် ခုနှစ်တွင်ပြင်ဆင်ခဲ့ပါသနည်း? နှစ်----- (မသိပါ)

(၃) ဤစီမံချက်ကို ဖြိုနယ်မှအတည်ပြုခဲ့ပါသလား? ပြုခဲ့ပါသည်/မပြုခဲ့ပါ /မသိပါ

(စ) ဓရီးအကွာအဝေး

(၁) ဤကျေးရွာ၏ဝဟိုမှ ၎င်းကျေးရွာအုပ်စု၏ဝဟိုအထိ ဓရီးပိုင်မည်မျှကွာဝေးသနည်း? မိုင်--- 4 ---/မသိပါ

(၂) ဤကျေးရွာမှ ၎င်းကျေးရွာအုပ်စု၏ဝဟိုအထိ သွားလာရာတွင်ကြာမြင့်သည့်အချိန်။

ခြောက်သွေ့ရာသီတွင်ကြာချိန်-- 1:20 နာရီ --- ထော်လာရီ/မော်တော်ဆိုင်ကယ်/ခြေလျင်/လား/မော်တော်ဘုတ်/အခြား: _____

မိုးရာသီတွင်ကြာချိန်-- 2:00 နာရီ --- ထော်လာရီ/မော်တော်ဆိုင်ကယ်/ခြေလျင်/လား/မော်တော်ဘုတ်/အခြား: _____

(ဆ) ပတ်ဝန်းကျင်ဆိုင်ရာ သဘာဝဘေးအန္တရာယ်

ဤကျေးရွာတွင် ရေကြီးခြင်းကဲ့သို့ သဘာဝဘေးအန္တရာယ်ကျရောက်ဖူးခြင်း ရှိပါသလား။

မရှိပါ ✓ ရှိပါသည် ရှိလျှင်ဖော်ပြပါ 2008 နှစ်မှစ၍ (ရေကြီး၊ ကျစ်၊ ရေ၊ မျှပါသန)

(ဇ) ကျေးရွာတွင် ဖွဲ့စည်းထားသော အဖွဲ့အစည်းများ

လူထုဝဟိုပြုစီမံကိန်းမတိုင်မီ ဤကျေးရွာတွင် ကျေးရွာဖွံ့ဖြိုးရေးအတွက် အစိုးရ (သို့) ရွာသားများကိုယ်တိုင်(သို့) စီမံကိန်းတစ်ခုခု ဖွဲ့စည်းထားသည့် အဖွဲ့အစည်းများရှိပါသလား။

(၁) _____

(၂) _____

(ဈ) အထွေထွေအုပ်ချုပ်ရေး ဦးစီးဌာန (GAD) မှ မှတ်တမ်းတင်ထားခြင်း

ဤကျေးရွာသည် အထွေထွေအုပ်ချုပ်ရေး ဦးစီးဌာန (GAD) မှ မှတ်တမ်းတင်ထားမှု ရှိပါသလား။ ရှိပါသည်

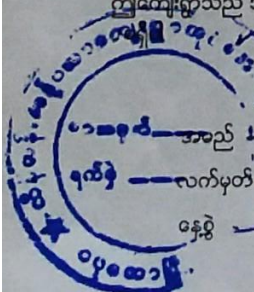

ကျေးရွာခေါင်းဆောင်

အမည် - မြတ်ဗွာအိဇာ

လက်မှတ် - [Signature]

နေ့စွဲ - 12.1.2018

လူထုစည်းရုံးရေးမှူး
 အမည် - ဦးမင်းကျော်
 လက်မှတ် - [Signature]
 နေ့စွဲ

ပုံစံ - ၀ - ၁ ကျေးရွာအခြေခံအချက်အလက်များ (Form PC 1)

လမ်းညွှန်ချက်၊ ကျေးရွာတစ်ရွာသို့ ပထမဆုံးပိတ်ဆက်ခရီး သွားရောက်သောအခါ လူထုစည်းရုံးရေးမှူးသည် ကျေးရွာ ခေါင်းဆောင်များအား ကျေးရွာအချက်အလက်များကို မေတ္တာရပ်ခံ၍ တောင်းခံရသည်။ ဤအချက်အလက်များကို စီမံကိန်း ပိတ်ဆက်အစည်းဝေးပတ်ဝန်းကျင်တောင်းခံရမည်။ စီမံကိန်းပိတ်ဆက်အစည်းဝေးတွင် လူထုစည်းရုံးရေးမှူးသည် ဤအချက်အလက် များအား စစ်ဆေးပြီး မှန်ကန်အောင်ပြုလုပ်ရမည်။ ပြီးနောက်တွင် လူထုစည်းရုံးရေးမှူးမှ သတင်းအချက်အလက်ထံသို့ Tablets မှ တဆင့် ဖြည့်သွင်းရမည်။

ကျေးရွာခေါင်းဆောင် အမည်
စောအိုဂေ
 ပြည်နယ်၊ တိုင်းဒေသကြီး
 မြို့နယ်
 ကျေးရွာအုပ်စု
 လူထုစည်းရုံးရေးမှူး၏ အမည်
ဦးပင်ကျော်စွာ
 ကျေးရွာ
ဟင်္သာတမြို့နယ်

က။ လူဦးရေ

လူမျိုးစု	အိမ်ထောင်စုအရေအတွက်	ကိုးကွယ်သည့်ဘာသာ	အိမ်ထောင်စုအရေအတွက်
လူမျိုးစု (၁) <u>ဣန္ဒြေ</u>	<u>50</u>	<u>ခရစ်ယာန်</u>	<u>50</u>
လူမျိုးစု (၂) <u>ဗမာ</u>	<u>30</u>	ဘာသာ (၂) <u>ဗုဒ္ဓ</u>	<u>30</u>
လူမျိုးစု (၃) -----		ဘာသာ (၃) -----	
လူမျိုးစုရော -----		ဘာသာရော -----	
အခြား			
	အရေအတွက်		
မသန်စွမ်းသူများ			
သက်ကြီးရွယ်အိုများ (၆၅ နှစ် နှင့် အထက်)	<u>15</u>		
စစ်ဘေးရှောင် (သို့မဟုတ်) ရွှေ့ပြောင်းနေထိုင်၊ ပြောင်းရွှေ့	<u>5</u>		

လူဦးရေ	အမျိုးသား (အရေအတွက်)	အမျိုးသမီး (အရေအတွက်)	အိမ်ခြေအရေအတွက်
လူမျိုးစု (၁) <u>ဣန္ဒြေ</u>	<u>120</u>	<u>180</u>	
လူမျိုးစု (၂) <u>ဗမာ</u>	<u>80</u>	<u>100</u>	
လူမျိုးစု (၃) -----			
အခြား			
အိမ်ထောင်ဦးစီး	<u>72</u>	<u>8</u>	<u>80</u>

(ခ) အခြေခံအဆောက်အအုံ အသုံးအဆောင်များ

တဆင့်ကျောင်း	အမှတ် ခြံပင်	ကျန်းမာရေး	အမှတ် ခြံပင်	ဘာသာရေး အဆောက်အအုံများ	အမှတ် ခြံပင်
အထက်တန်းကျောင်း	၈	ဆေးရုံ	၈	စေတီ	၇
အလယ်တန်းကျောင်း	၈	ကျန်းမာရေးဌာန	၈	ဘုန်းကြီးကျောင်း	၇
မူလတန်းကျောင်း	✓	ကျန်းမာရေးဌာနခွဲ	၈	ဟိန္ဒူဘုရားကျောင်း	၈
မူကြိုကျောင်း	၂	ဆေးပေးခန်း	၂	ခရစ်ယာန်ကျောင်း	✓
အခြား	၂	အခြား	၂	ဗလီ	၂
				အခြား	၁
မှတ်ချက်		မှတ်ချက်		မှတ်ချက်	

စစ်ဆေးရောင်	-	-	-
-------------	---	---	---

	အပျိုးသား (အရေအတွက်)	အပျိုးသမီး (အရေအတွက်)
လူဦးရေ		
လူမျိုး (၁)---ကရင်	120	180
လူမျိုး (၂)---ဗမာ	80	100
လူမျိုး (၃)-----	-	-
အခြား	-	-
အိမ်ထောင်ဦးစီး	72	8

m - 200
w - 180

(ခ) အခြေအဆောက်အအုံ အသုံးအဆောင်များ

စာသင်ကျောင်း	အမှတ် ခြံပိ	ကျန်းမာရေး	အမှတ် ခြံပိ	ဘာသာရေး အဆောက် အအုံများ	အမှတ် ခြံပိ
အထက်တန်းကျောင်း	<input type="checkbox"/>	ဆေးရုံ	<input type="checkbox"/>	ဇေတီ	<input type="checkbox"/>
အလယ်တန်းကျောင်း	<input type="checkbox"/>	ကျန်းမာရေးဌာန	<input type="checkbox"/>	ဘုန်းကြီးကျောင်း	<input type="checkbox"/>
မူလတန်းကျောင်း	<input checked="" type="checkbox"/>	ကျန်းမာရေးဌာနခွဲ	<input type="checkbox"/>	ဟိန္ဒူဘုရားကျောင်း	<input type="checkbox"/>
မူကြိုကျောင်း	<input checked="" type="checkbox"/>	ဆေးပေးခန်း	<input type="checkbox"/>	ခရစ်ယာန်ကျောင်း	<input checked="" type="checkbox"/>
အခြား	<input type="checkbox"/>	အခြား	<input type="checkbox"/>	ဗလီ	<input type="checkbox"/>
				အခြား	<input type="checkbox"/>
မှတ်ချက် လူနာကျင်းပကျောင်း		မှတ်ချက် ရက်စွဲ ၂၅၊ ၂၆		မှတ်ချက်	

(၂) ရှိခဲ့ပါလျှင် ဤစီမံချက်ကို ပည်သည့် ခုနှစ်တွင်ပြင်ဆင်ခဲ့ပါသနည်း? နှစ်-----/မသိပါ
(၃) ဤစီမံချက်ကို မြို့နယ်မှအာဟာရပြုခဲ့ပါသလား? ပြုခဲ့ပါသည်/မပြုခဲ့ပါ /မသိပါ

(၉) မရိုးအက္ခရာအပေး

(၁) ဤကျေးရွာ၏စဟိုမှ ၎င်းကျေးရွာအုပ်စု၏စဟိုအထိ ခရီးမိုင်မည်မျှကွာဝေးသနည်း? မိုင်-----/မသိပါ

(၂) ဤကျေးရွာမှ ၎င်းကျေးရွာအုပ်စုစဟိုအထိ သွားလာရာတွင်ကြာမြင့်သည့်အချိန်။

မြောက်သွေ့ရာသီတွင်ကြာချိန် 1:20 ----- ထော်လာရီ/မော်တော်ဆိုင်ကယ်/ခြေလျင်/လား/မော်တော်ဘုတ်/
အခြား -----

မိုးရာသီတွင်ကြာချိန် 1:00 ----- ထော်လာရီ/မော်တော်ဆိုင်ကယ်/ခြေလျင်/လား/မော်တော်ဘုတ်/
အခြား -----

(ဆ) ဖတ်ဝန်းကျင်ဆိုင်ရာ သဘာဝဘေးအန္တရာယ်

ဤကျေးရွာတွင် ရေကြီးခြင်းကဲ့သို့ သဘာဝဘေးအန္တရာယ်ကျရောက်ဖူးခြင်း ရှိပါသလား။

မရှိပါ

ရှိပါသည်

ရှိလျှင်ဖော်ပြပါ ၅၀၀၀ (ငါးထောင်)

(ဇ) တောနွယ်တွင် ဖွဲ့စည်းထားသော အဖွဲ့အစည်းများ

လူထုထုတ်ပြန်စီမံကိန်းမတိုင်မီ ဤကျေးရွာတွင် ကျေးရွာဖွံ့ဖြိုးရေးအတွက် အစိုးရ (သို့) ရွာသားများကိုယ်တိုင် (သို့) စီမံကိန်းတစ်ခုခုမှ ဖွဲ့စည်းထားသည့် အဖွဲ့အစည်းများရှိပါသလား။

(၁) ----- မရှိ

(၂) -----

(ဈ) အထွေထွေအုပ်ချုပ်ရေး ဦးစီးဌာန (GAD) မှ မှတ်တမ်းတင်ထားခြင်း

ဤကျေးရွာသည် အထွေထွေအုပ်ချုပ်ရေး ဦးစီးဌာန (GAD) မှ မှတ်တမ်းတင်ထားမှု ရှိပါသလား။

(ဂ) ကျွမ်းကျင်သူများမှတ်တမ်း: (ကျေးရွာတွင်နေထိုင်သော သို့မဟုတ် တခြားရွာမှလာရောက်သော ကျွမ်းကျင်သူများ)

(ခ) တာဝန်ကောင်း			(၂) ကျန်းမာရေး			(ဂ) လက်မှုပညာရှင်		
	ရွာတွင်နေထိုင်သူ	အခြားရွာမှလာသူ		ရွာတွင်နေထိုင်သူ	အခြားရွာမှလာသူ		ရွာတွင်နေထိုင်သူ	အခြားမှလာသူ
မူလတန်းပြဆရာ/မ	<input checked="" type="checkbox"/>	<input checked="" type="checkbox"/>	ဆရာဝန်	<input type="checkbox"/>	<input type="checkbox"/>	လက်သမား	<input checked="" type="checkbox"/>	<input type="checkbox"/>
အထက်တန်းပြဆရာ/မ	<input type="checkbox"/>	<input type="checkbox"/>	လက်ထောက်ကျန်းမာရေးပျိုး	<input type="checkbox"/>	<input type="checkbox"/>	ပန်းရုံ	<input checked="" type="checkbox"/>	<input type="checkbox"/>
အလယ်တန်းပြဆရာ/မ	<input type="checkbox"/>	<input checked="" type="checkbox"/>	အမျိုးသမီးကျန်းမာရေးဆရာမ	<input type="checkbox"/>	<input type="checkbox"/>	လှုပ်စက်ကျွမ်းကျင်ပီးသမား	<input checked="" type="checkbox"/>	<input type="checkbox"/>
ပျို့ဆရာ/မ	<input checked="" type="checkbox"/>	<input type="checkbox"/>	သားဖွားဆရာမ	<input type="checkbox"/>	<input checked="" type="checkbox"/>	ရေပိုက်သွယ်သူ	<input checked="" type="checkbox"/>	<input type="checkbox"/>
အခြား	<input type="checkbox"/>	<input type="checkbox"/>	ပြည်သူ့ကျန်းမာရေးလုပ်သား	<input type="checkbox"/>	<input type="checkbox"/>	စက်ပြင်ဆရာ	<input checked="" type="checkbox"/>	<input type="checkbox"/>
မှတ်ချက်	အလယ်တန်းပြဆရာမ ၁ ဦး၊ အထက်တန်းပြဆရာမ ၁ ဦး		မှတ်ချက်			မှတ်ချက်		

(ဃ) ကျေးရွာသို့ရောက်ရှိနိုင်သည့် လမ်းအခြေအနေ / ကျေးရွာတစ်ရွာသည် ၎င်း၏ ကျေးရွာအုပ်စုနှင့် ဆက်သွယ်ထားသော လမ်းအခြေအနေ (အောက်ပါတို့ကိုစိုင်းပါ)

ကျောက်ကြမ်းလမ်း: ကပ္ပရာလမ်း: ကွန်ကရစ်လမ်း: မော်တော်ဆိုင်ကယ်လမ်း:
 ကျောက်ခင်းလမ်း: မြေသားလမ်း: လူသွားလမ်း: အခြား: ၆၇၈၆

(င) ကျေးရွာဖွံ့ဖြိုးမှုစီမံချက်

စိုင်းပါ

(၁) လူထုဝဟ်ပြုစီမံကိန်းမဟင်မီ ဤကျေးရွာတွင်ကျေးရွာဖွံ့ဖြိုးမှု

ရှိပါသည် (မရှိပါ) ခုသိပါ

စီမံချက်ရှိခဲ့ပါသလား?

မရှိပါ

ရှိပါသည်

ကျေးရွာခေါင်းဆောင်

အမည် စောအာဆိုဖြူ

လက်မှတ်  နေ့စွဲ 8-11-18

လူထုစည်းရုံးရေးမှူး

အမည် ဒေါ်အိန်ဒေါ်

လက်မှတ်  နေ့စွဲ 8-11-18

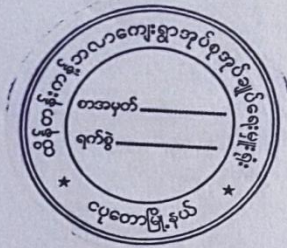

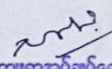
 ကျေးရွာအုပ်ချုပ်ရေးမှူး
 ထိန်တန်းတန်တလကျေးရွာအုပ်စု
 ငပုတောမြို့နယ်

၁၀။ စီမံကိန်းစက်ဝန်းအချိန်ဇယား (ပုံစံ.၂)

ပုံစံ - ၀ - ၂ - စီမံကိန်းစက်ဝန်းအချိန်ဇယား (PC 2)

လမ်းညွှန်ချက်၊ သတ်ဆိုင်ရာလုပ်ငန်းစဉ်/လက်ထောက်နည်းပညာများမှ စီမံကိန်းစက်ဝန်းအဆင့်တစ်ခုပြီးတိုင်း ကျေးရွာနှင့် ကျေးရွာအုပ်စုအတွက် ဤပုံစံကို ဖြည့်သွင်းရမည်။
 စည်းရုံးရေးမှူး/ဝန်ထမ်း အမည် ဒီးမါးလှကျော်
 နေ့စွဲ 24.2.2017
 ပြည်နယ်/တိုင်း ဧရာဝတီ မြို့နယ် ဖုပတော ကျေးရွာအုပ်စု ကြီးကြားကျား ကျေးရွာ ဟင်္သာ၊ ဗျာဇီး
 စီမံကိန်းအားအမှတ်ခြံပိတ်ပါ မ-စက်ဝန်း(၁) ။ စက်ဝန်း(၂) ။ စက်ဝန်း(၃)

စီမံကိန်းစက်ဝန်းအဆင့်များ	နေ့စွဲ		အစည်းအဝေးအတွက်စရက်တစ်ခုစီအရေအတွက်			
	စတင်သည့် နေ့	ပြီးဆုံးသည့်နေ့	အမျိုးသား အရေအတွက်	အမျိုးသမီး အရေအတွက်	အိမ်ထောင်စု အရေအတွက်	လူမျိုးစုတစ်ခုစီ အရေအတွက်နှင့် လူမျိုးစုအမည်
၁။ ကျေးရွာစီမံကိန်း စိတ်ဆက်အစည်းအဝေး	13.2.17	13.2.17	32	42	32	34 ၇၇၆
၂။ ကျေးရွာခွဲခြားရေး စီမံချက်ရေးဆွဲခြင်း အစည်းအဝေး	15.2.17	15.2.17	33	41	31	34 ၇၇၆
၃။ ကျေးရွာအုပ်စု လုပ်ငန်းဆောင်ရွက်ချက်ချာသည့် အစည်းအဝေး	24.2.17	24.2.17	၀	၀	၀	၀
၄။ မြို့နယ်အဆင့် စီမံကိန်းရေးဆွဲရေး နှင့် အကောင်အထည်ဖော်ရေးစက်တော်၏ စီမံကိန်း သုံးသပ်မှု အစည်းအဝေး			၀	၀	၀	၀
၅။ မြို့နယ် စီမံကိန်းရေးဆွဲရေး နှင့် အကောင်အထည်ဖော်ရေး စက်တော်၏ဆုံးဖြတ်ချက် ရှာသို့ အသိပေး အကြောင်းကြားသည့် အစည်းအဝေး			၀	၀	၀	၀
၆။ စီမံကိန်းလုပ်ငန်းစဉ်စီမံချက်ရေးဆွဲခြင်း အစည်းအဝေး						
၆.၁။ စီမံကိန်းလုပ်ငန်း အကောင်အထည်ဖော် ရေးဆွဲခြင်း						
၆.၂။ ဝယ်ယူရေးအင်အားစု အစည်းအဝေး						
၆.၃။ ဘဏ္ဍာရေးကုန်ကျမှု လျာထားအပ်အစဉ် ရေးဆွဲခြင်း						

၁၁။ ကျေးရွာဖွံ့ဖြိုးရေးဦးစီးဌာန (ပုံစံ-၃)

ပုံစံ - ၀ - ၃ ကျေးရွာဖွံ့ဖြိုးရေး ဦးစီးဌာန (Form PC 3)

လမ်းညွှန်ချက်၊ အဆင့်(၃) ကျေးရွာမျှော်မှန်းချက်အစည်းအဝေး ပြီးဆုံးသောအခါ ကျေးရွာပုံစံကို အထောက်အကူပြု
 ကော်မတီသည် လူထုစည်းရုံးရေးမှူးအရာရှိနှင့် ဤပုံစံကိုပြည့်စုံအောင် ဖြည့်သွင်းရမည်။

လူထုစည်းရုံးရေးမှူး/ဝန်ထမ်း အမည် ဒေါ်မင်းကျော်စွာ

နေ့စွဲ 16.2.2017 ဝက်ဂန်းအား အမှတ်ခြစ်ပါ (✓) ဝက်ဂန်း(၁)
 ဝက်ဂန်း(၂) ဝက်ဂန်း(၃) ဝက်ဂန်း(၄)

ပြည်နယ်/တိုင်း ဧရာဝတီ ပြနယ် ယုဇာ ကျေးရွာအုပ်စု ပိတ်ပန်းကျေးရွာ ကျေးရွာ ဟင်္သာတမြို့နယ်

က။ အခက်အခဲအတားအဆီးများအားလုံးဖြေရှင်း - ယခုလက်ရှိအခြေအနေတွင် ဤကျေးရွာဖွံ့ဖြိုးတိုးတက်ရေးအတွက်
 အဓိက အခက်အခဲအတားအဆီးများသည် မည်သည့်များဖြစ်ပါသနည်း။ (အမျိုးသား/သမီး အနည်းဆုံးအခက်အခဲ ၅ ခုစီဖော်ပြပါ)

အမျိုးသား အဖွဲ့မှ တင်ပြသောအခက်အခဲအတားအဆီးများ	အမျိုးသမီး အဖွဲ့မှ တင်ပြသောအခက်အခဲအတားအဆီးများ
၁ ခြံတွင်းကုန်တွင် ဘေးအန္တရာယ်ရှိခြင်း	၁ ခြံတွင်း မီးဘေးအန္တရာယ်ရှိခြင်း
၂ နေရာအတွင်း ရေအောက်ရောက်နေခြင်း	၂ နေရာအတွင်း ရေအောက်ရောက်နေခြင်း
၃ ကျောင်းအား / သို့မဟုတ် လမ်းပန်းဆက်သွယ်ရေး	၃ ကျောင်းအား / သို့မဟုတ် လမ်းပန်းဆက်သွယ်ရေး
၄ အထက်ပိုင်း မြေပြင်မညီညွတ်ခြင်း	၄ အထက်ပိုင်း မြေပြင်မညီညွတ်ခြင်း
၅ မြို့နယ်အတွင်း ကျေးရွာအား မြေပြင်မညီညွတ်ခြင်း	၅ အလယ်ပိုင်း ကျေးရွာအား မြေပြင်မညီညွတ်ခြင်း
၆ မြို့နယ်အတွင်း မြေပြင်မညီညွတ်ခြင်း	၆ ကျေးရွာအား မြေပြင်မညီညွတ်ခြင်း

ခ။ မျှော်မှန်းခြင်း - နောင်လာမည့် (၅) နှစ် အတွင်း ကျေးရွာဖွံ့ဖြိုးရေး မျှော်မှန်းလျာထားချက်များအား တင်ပြပါ။

အမျိုးသားအဖွဲ့မှ တင်ပြသောမျှော်မှန်းချက်များ	အမျိုးသမီးအဖွဲ့မှ တင်ပြသောမျှော်မှန်းချက်များ
၁ အောက်ပိုင်း မြေပြင်မညီညွတ်ခြင်း	၁ လမ်းပန်းဆက်သွယ်ရေး မြေပြင်မညီညွတ်ခြင်း
၂ အလယ်ပိုင်း မြေပြင်မညီညွတ်ခြင်း	၂ ကျေးရွာအား မြေပြင်မညီညွတ်ခြင်း
၃ ပစ္စည်းများ လက်လှမ်းမီ မရှိခြင်း	၃ အောက်ပိုင်း မြေပြင်မညီညွတ်ခြင်း
၄ ကျေးရွာအတွင်း မြေပြင်မညီညွတ်ခြင်း	၄ မြေပြင်မညီညွတ်ခြင်း
၅ မြို့နယ်အတွင်း မြေပြင်မညီညွတ်ခြင်း	၅ ကလေးကျေးရွာ မြေပြင်မညီညွတ်ခြင်း
၆ ကျေးရွာအား မြေပြင်မညီညွတ်ခြင်း	၆ အလယ်ပိုင်း မြေပြင်မညီညွတ်ခြင်း

ဂ။ လူထုပံ့ပိုးမှု လာမည့် (၄) နှစ်အတွက် အကျုံးဝင်သော ဦးစားပေး ဖွံ့ဖြိုးတိုးတက်မှု လုပ်ငန်း အစီအစဉ်များအားဖော်ပြပါ။

အဆင့်	ကျေးရွာအတွက် ဦးစားပေး ဖွံ့ဖြိုးတိုးတက်မှု လုပ်ငန်းစဉ်များ	အဆိုပြုသူ (အမျိုးသားများ/ အမျိုးသမီးများ/ အမျိုးသား+ အမျိုးသမီး)	ခန့်မှန်းကုန်ကျ စရိတ်	အကျိုးခံစားခွင့်ရှိသူ ခန့်မှန်းခြေ အရေအတွက်
၁	ရေအောက်ရောက်နေခြင်း	၈၊ ၈	၆၀ သိန်းကျော်	၃၇၇
၂	မြေပြင်မညီညွတ်ခြင်း	၈၊ ၈		
၃	လမ်းပန်းဆက်သွယ်ရေး	၈၊ ၈		
၄	မြေပြင်မညီညွတ်ခြင်း	၈		
၅	ကျေးရွာအား	၈		
၆	လမ်းပန်းဆက်သွယ်ရေး	၈		

ဃ။ လူထုစီမံကိန်း၏ လာမည့်(၄)နှစ်အတွက် အကျုံးမဝင်သော ဦးစားပေး ဖွံ့ဖြိုးတိုးတက်မှု လုပ်ငန်း အစီအစဉ်များအားဖော်ပြပါ။

အဆင့်	ကျေးရွာအတွက် ဦးစားပေး ဖွံ့ဖြိုး တိုးတက်မှု လုပ်ငန်းစဉ်များ	အဆိုပြုသူ (အမျိုးသားများ/ အမျိုးသမီးများ/အမျိုးသား+ အမျိုးသမီး)	အစနံ့ကဏ္ဍ
၀	ဒါယော့စားရွေးငွေကိရိရေ	၆	ငွေဖွေးကဏ္ဍ
၂			
၃			
၄			
၅			
၆			
၇			
၈			
၉			

ခေါင်းဆောင်၊ ကျေးရွာစီမံကိန်းအထောက်အကူပြုကော်မီတီမှ အတည်ပြုသည်။

အမည် ဒိုးကျွန်း လက်မှတ် ဇနီး ရက်စွဲ ၁၅.၉.၂၀၁၇

ပုံစံ - ၁ - ၃ ကျေးရွာမှ ပြီးစေရန် အစည်းအဝေးအစဉ် (Form PC 3)

အဆင့် (၃) ကျေးရွာမှ ပြီးစေရန် အစည်းအဝေးအစဉ် ကျင်းပရာတွင် အထောက်အကူပြုရန် အထောက်အကူပြုရန် လိုအပ်သည့် လူထုဝင်ကုန်များအား အစည်းအဝေးအစဉ်တွင် ဤပုံစံကို ပြည့်စုံအောင် ဖြည့်သွင်းရမည်။

လူထုဝင်ကုန်များ ဝန်ထမ်း အမည် - **ဒေါ်မာရီ မောင်**

ရက်စွဲ **5.12.2017**

ဝက်ဝန်းအား အမှတ်ခြစ်ပါ (✓) = ဝက်ဝန်း (၁)
 □ = ဝက်ဝန်း (၂) = ဝက်ဝန်း (၃) = ဝက်ဝန်း (၄)

မြို့နယ် **ဧရာဝတီ** ကျေးရွာအုပ်စု **ကျေးရွာအုပ်စု** ကျေးရွာ **ဟင်္သာစင်**

၈။ အခက်အခဲအတားအဆီးများအား ဆွေးနွေးခြင်း - ယခုလက်ရှိအခြေအနေတွင် ဤကျေးရွာဖွံ့ဖြိုးတိုးတက်ရေးအတွက် အခက်အခဲအတားအဆီးများသည် မည်သည့်များဖြစ်ပါသနည်း။ (အမျိုးသား/သမီး အနည်းဆုံးအခက်အခဲ ၅ ခုဖော်ပြပါ)

အမျိုးသား အဖွဲ့ တင်ပြသော အခက်အခဲအတားအဆီးများ	အမျိုးသမီး အဖွဲ့မှ တင်ပြသော အခက်အခဲအတားအဆီးများ
၁။ ဆက်သွယ်ရေး၊ လမ်းပန်းဆက်သွယ်ရေး၊ စီးပွားရေး ဖွံ့ဖြိုးရေးအတွက် အခက်အခဲများ	၁။ ဆက်သွယ်ရေး၊ လမ်းပန်းဆက်သွယ်ရေး၊ စီးပွားရေး ဖွံ့ဖြိုးရေးအတွက် အခက်အခဲများ
၂။ စားနပ်ရိက္ခာ၊ အိမ်ထောင်ရေး၊ ကျန်းမာရေးအတွက် အခက်အခဲများ	၂။ စားနပ်ရိက္ခာ၊ အိမ်ထောင်ရေး၊ ကျန်းမာရေးအတွက် အခက်အခဲများ
၃။ ဝန်ထမ်းများ ပညာသင်ကြားရေးအတွက် အခက်အခဲများ	၃။ ဝန်ထမ်းများ ပညာသင်ကြားရေးအတွက် အခက်အခဲများ
၄။ ဝန်ထမ်းများ ပညာသင်ကြားရေးအတွက် အခက်အခဲများ	၄။ ဝန်ထမ်းများ ပညာသင်ကြားရေးအတွက် အခက်အခဲများ
၅။ ဝန်ထမ်းများ ပညာသင်ကြားရေးအတွက် အခက်အခဲများ	၅။ ဝန်ထမ်းများ ပညာသင်ကြားရေးအတွက် အခက်အခဲများ
၆။ ဝန်ထမ်းများ ပညာသင်ကြားရေးအတွက် အခက်အခဲများ	၆။ ဝန်ထမ်းများ ပညာသင်ကြားရေးအတွက် အခက်အခဲများ

၉။ မျှော်မှန်းခြင်း - နောင်လာမည့် (၅) နှစ်အတွင်း ကျေးရွာဖွံ့ဖြိုးရေး မျှော်မှန်းလျာထားချက်များအား တင်ပြပါ။

အမျိုးသားအဖွဲ့ တင်ပြသော မျှော်မှန်းချက်များ	အမျိုးသမီးအဖွဲ့မှ တင်ပြသော မျှော်မှန်းချက်များ
၁။ စီးပွားရေး ဖွံ့ဖြိုးတိုးတက်လာမည်	၁။ စီးပွားရေး ဖွံ့ဖြိုးတိုးတက်လာမည်
၂။ ကျန်းမာရေး ပညာသင်ကြားရေးအတွက် အခက်အခဲများ	၂။ ကျန်းမာရေး ပညာသင်ကြားရေးအတွက် အခက်အခဲများ
၃။ ဝန်ထမ်းများ ပညာသင်ကြားရေးအတွက် အခက်အခဲများ	၃။ ဝန်ထမ်းများ ပညာသင်ကြားရေးအတွက် အခက်အခဲများ
၄။ ဝန်ထမ်းများ ပညာသင်ကြားရေးအတွက် အခက်အခဲများ	၄။ ဝန်ထမ်းများ ပညာသင်ကြားရေးအတွက် အခက်အခဲများ
၅။ ဝန်ထမ်းများ ပညာသင်ကြားရေးအတွက် အခက်အခဲများ	၅။ ဝန်ထမ်းများ ပညာသင်ကြားရေးအတွက် အခက်အခဲများ
၆။ ဝန်ထမ်းများ ပညာသင်ကြားရေးအတွက် အခက်အခဲများ	၆။ ဝန်ထမ်းများ ပညာသင်ကြားရေးအတွက် အခက်အခဲများ

၁၀။ လူထုဝင်ကုန်အိတ် (၄) နှစ်အတွက် အကုန်ဝင်သော ဦးစားပေး ဖွံ့ဖြိုးတိုးတက်မှု လုပ်ငန်း အစီအစဉ်များအား ဖော်ပြပါ။

အဆင့်	ကျေးရွာအတွက် ဦးစားပေး ဖွံ့ဖြိုးတိုးတက်မှု လုပ်ငန်းစဉ်များ	အဆိုပြုသူ (အမျိုးသားများ/ အမျိုးသမီးများ/ အမျိုးသား+ အမျိုးသမီး)	ခန့်မှန်းကုန်ကျ ဝင်ရိတ်	အကျိုးခံစားခွင့်ရှိသူ ခန့်မှန်းခြေ အရေအတွက်
၁	ရွာတွင်း လမ်းဆေးရေးအတွက်	၈ + ၆	6600000	480
၂	ကျေးရွာတွင် ရေပေးစနစ်	၈ + ၆		480
၃	ကျေးရွာတွင် အိမ်ရာအစီအစဉ်	၆		480
၄	ကျေးရွာတွင် အိမ်ရာအစီအစဉ်	၈ + ၆		480
၅	ရွာတွင်း လမ်းဆေးရေး	၈		480

ဃ၊ လူထုဝန်ထမ်း၏ လာမည့် (၄) နှစ်အတွက် အကျုံးမဝင်သော ဦးစားပေး ဖွံ့ဖြိုးတိုးတက်မှု လုပ်ငန်း အစီအစဉ်များအားဖော်ပြပါ။

အဆင့်	ကျေးရွာအတွက် ဦးစားပေး ဖွံ့ဖြိုး တိုးတက်မှု လုပ်ငန်း စဉ်များ	အဆိုပြုသူ (အမျိုးသားများ/ အမျိုးသမီးများ/အမျိုးသား+ အမျိုးသမီး)	အခန်းကဏ္ဍ
၁	ဝန်ထမ်းစောင့်ရှောက်ရေး	၈ + ၆	
၂			
၃			
၄			
၅			

ခေါင်းဆောင်၊ ကျေးရွာဝန်ထမ်းအထောက်အကူပြုကော်မတီမှ အတည်ပြုသည်။

အမည် ----- လက်မှတ် ----- နေ့စွဲ ----- ၅.၁၂.၂၀၁၇

ပုံစံ - ၈-၃ ကျေးရွာခွဲ ငြိမ်းရေး ဦးစားပေးအစီအစဉ် (Form PC 3)

လမ်းညွှန်ရွက်၊ အဆင့်(၃)ကျေးရွာမှန်မှန်ရက်အစည်းအဝေးပြီးဆုံးသောအခါ ကျေးရွာစီမံကိန်း အထောက်အကူပြု ဝန်ထမ်းများသည် လူထုစည်းရုံးရေးပူးအကူအညီဖြင့် ဤပုံစံကိုပြည့်စုံအောင် ဖြည့်သွင်းရမည်။			
လူထုစည်းရုံးရေးပူး/ဝန်ထမ်း အမည် <u>ဦးစိုးဝင်း</u>			
ခန့်အပ်	စက်ဝန်းအား အမှတ်ခြစ်ပါ (✓) <input type="checkbox"/> စက်ဝန်း(၁) <input type="checkbox"/> <input type="checkbox"/> စက်ဝန်း(၂) <input type="checkbox"/> စက်ဝန်း(၃) <input type="checkbox"/> စက်ဝန်း(၄) <input type="checkbox"/>		
ပြည်နယ်/တိုင်း	မြို့နယ်	ကျေးရွာအုပ်စု	ကျေးရွာ
<u>ဧရာဝတီ</u>	<u>ငှာတော</u>	<u>သီးတန်းကျွန်း</u>	<u>ယင်းစိုက်ကျောင်း</u>

က။ အခက်အခဲအတားအဆီးများအားဆွေးနွေးခြင်း - ယခုလက်ရှိအခြေအနေတွင်ကျေးရွာခွဲ ငြိမ်းတိုးတက်ရေးအတွက် အဓိကအခက်အခဲအတားအဆီးများသည် မည်သည့်အရာဖြစ်ပါသနည်း။ (အမျိုးသား/သမီး အနည်းဆုံးအခက်အခဲ ၅ ခုစီဖော်ပြပါ)

အုပ်စုခွဲဆွေးနွေးမှုများမှ တင်ပြသောအခက်အခဲအတားအဆီးများ	
လွှဲရွာစဉ်တွင် မြေယာ ရှေးကန်များ ဆင်းခြောက်၍ စောက်စွန်း ရှေးခက်၍ ရေခြင်း။	<input type="checkbox"/> ကျား <input type="checkbox"/> မကျား + မ
ရှေးကန်ခြံခံပုံ ဦးစွာကောင်း၍ ဝိညာဉ်များ ထိခိုက်ပျက်စီးခြင်း။	<input type="checkbox"/> ကျား <input type="checkbox"/> မကျား + မ
မြေပြင် ကျောင်းဆင်းပျက်၍ တိုက်ခတ်စေခြင်း။	<input type="checkbox"/> ကျား <input type="checkbox"/> မကျား + မ
ကလေး များ စားသောက်ရခြင်း။	<input type="checkbox"/> ကျား <input type="checkbox"/> မကျား + မ
အနီးကပ် ရွေးလမ်း မကောင်း၍ ရေလျှော့ ကျစ်စွာ ကြွရခြင်း။	<input type="checkbox"/> ကျား <input type="checkbox"/> မကျား + မ
လျှပ်စစ်မီး မရှိ၍ သန့်ရှင်းရေး မပြုနိုင်ခြင်း။	<input type="checkbox"/> ကျား <input type="checkbox"/> မကျား + မ

ခ။ မျှော်မှန်းခြင်း - နောင်လာမည့် (၅) နှစ် အတွင်း ကျေးရွာခွဲ ငြိမ်းရေး မျှော်မှန်းလျာထားချက်များအား တင်ပြပါ။

အုပ်စုခွဲဆွေးနွေးမှုများမှ တင်ပြသောအခက်အခဲအတားအဆီးများ	
လွှဲရွာစဉ်တွင် မြေယာ စွန်းစို မြေပြင် မရှိခြင်း။	<input type="checkbox"/> ကျား <input type="checkbox"/> မကျား + မ
မြေပြင် မကောင်း၍ ရေခြင်း မရှိခြင်း။	<input type="checkbox"/> ကျား <input type="checkbox"/> မကျား + မ
မြေပြင် ကျောင်း ဆင်းပျက်စေခြင်း။	<input type="checkbox"/> ကျား <input type="checkbox"/> မကျား + မ
ကလေး များ စားသောက်ရခြင်း။	<input type="checkbox"/> ကျား <input type="checkbox"/> မကျား + မ

လျှပ်စစ်မီး မရှိ၍ သန့်ရှင်းရေး မပြုနိုင်ခြင်း။
 မြေပြင် မကောင်း၍ ရေခြင်း မရှိခြင်း။
 ကလေး များ စားသောက်ရခြင်း။

ထိုအခါ နေ့စဉ် ပြုစုပေးသော အစားအသောက်များကို
အစားအသောက် ပြုစုပေးသော အစားအသောက်များကို
ထိုအခါ အစားအသောက် ပြုစုပေးသော အစားအသောက်များကို
ပြုစုပေးသော အစားအသောက် ပြုစုပေးသော အစားအသောက်များကို

အစားအသောက် ပြုစုပေးသော အစားအသောက်များကို

အစားအသောက် ပြုစုပေးသော အစားအသောက်များကို

အစားအသောက် ပြုစုပေးသော အစားအသောက်များကို

၁၄။ ကဏ္ဍအလိုက်ဖွံ့ဖြိုးရေးဦးစားပေးလုပ်ငန်းများ

နောက်ထက်တွဲ(၄) ခြားနားသောအပိုင်းများအတွက် ဦးစားပေးဖွံ့ဖြိုးရေးလုပ်ငန်းစဉ် အနှစ်ချုပ်
 မူရင်းသည်အား VPSC တွင်ထားရှိရပါမည်။အခြားဌာနများနှင့် ညှိနှိုင်းရန်အတွက် ပိတ္တူအား TPIC သို့ပို့ရပါမည်။MIS data အနေဖြင့် သွင်းရန် မလိုအပ်ပါ။
 ဝမ်းနိုး ဖျော်ဖြေ ကျေးဇူးပြု ထိန်တန်း နှစ်ခု။

အဆင့်	လုပ်ငန်း	မည်သည့်ဦးစားပေးလဲ	ကျေးဇူးပြုတာဝန်ခံသူ (ခန့်အပ်ရာ)	ပြင်ပမှမည်သူ ထောက်ပံ့မလဲ	
အခြေခံအဆောက်အအုံ	၁	ရွေးကန်ခြေခံချိ ကာကြံခြင်း	<input checked="" type="checkbox"/> မ <input type="checkbox"/> ကျား	VPSC	
	၂	ဘက်စွယ်ရေးလမ်း	<input checked="" type="checkbox"/> မ <input type="checkbox"/> ကျား	VPSC	
	၃		<input type="checkbox"/> မ <input type="checkbox"/> ကျား		
	၄		<input type="checkbox"/> မ <input type="checkbox"/> ကျား		
	၅		<input type="checkbox"/> မ <input type="checkbox"/> ကျား		
အသကာပေးပေးအကျဉ်းချုပ်/ပိတ်ပင်ရေး	၁	ခက်ချယ်ပင်တန်း	<input checked="" type="checkbox"/> မ <input type="checkbox"/> ကျား	VPSC	
	၂	ခက်ပြင်ပင်တန်း	<input type="checkbox"/> မ <input checked="" type="checkbox"/> ကျား	VPSC	
	၃		<input type="checkbox"/> မ <input type="checkbox"/> ကျား		
	၄		<input type="checkbox"/> မ <input type="checkbox"/> ကျား		
	၅		<input type="checkbox"/> မ <input type="checkbox"/> ကျား		
ကျန်းမာရေးနှင့် အာဟာရ	၁	စားစားခန်း	<input checked="" type="checkbox"/> မ <input type="checkbox"/> ကျား	VPSC	
	၂		<input type="checkbox"/> မ <input type="checkbox"/> ကျား		
	၃		<input type="checkbox"/> မ <input type="checkbox"/> ကျား		
	၄		<input type="checkbox"/> မ <input type="checkbox"/> ကျား		
	၅		<input type="checkbox"/> မ <input type="checkbox"/> ကျား		
ပညာရေး	၁	မျက်နှာပြင်စောင့်	<input checked="" type="checkbox"/> မ <input type="checkbox"/> ကျား	VPSC	
	၂		<input type="checkbox"/> မ <input type="checkbox"/> ကျား		
	၃		<input type="checkbox"/> မ <input type="checkbox"/> ကျား		

အမျိုးအမည်	၄		<input type="checkbox"/> ဝ		
			<input type="checkbox"/> ကုဗ		
	၅		<input type="checkbox"/> ဝ		
			<input type="checkbox"/> ကုဗ		
	၆	ဒီဂရီအထက်တန်း	<input checked="" type="checkbox"/> ဝ		VPSC
			<input checked="" type="checkbox"/> ကုဗ		
	၇	မူလတန်း	<input checked="" type="checkbox"/> ဝ		VPSC
			<input checked="" type="checkbox"/> ကုဗ		
	၈		<input type="checkbox"/> ဝ		
			<input type="checkbox"/> ကုဗ		
	၉		<input type="checkbox"/> ဝ		
			<input type="checkbox"/> ကုဗ		
	၁၀		<input type="checkbox"/> ဝ		
			<input type="checkbox"/> ကုဗ		

ကျေးရွာ ၆ / အထက်ကော်မတီ စာရင်း (၂၀၁၉ - ၂၀၂၀)

ကျေးရွာ - ထိန်တန်းကန်ဘလား

ဆူပ်စု - ဟင်းအိုးဈေး

မြို့နယ် - ငပူတော

စဉ်	အမည်	တာဝန်	အသက်	လူမျိုး	ပုဂံနံပါတ်	မှတ်ချက်
၀၁	ဦးဟဲနဲခေ	ဥက္ကဋ္ဌ	၅၆	ကရင်	၀၉ - ၉၇၅၅၉၀၀၄၈	
၂။	ခန့်ညွနဲကိ	ဥက္ကဋ္ဌ	၃၉	ကရင်	၀၉ - ၇၇၇၉၇၆၈၃၅	
၃။	ခန့်ခေင်းဒီးခေညိ	စာရင်းကိုင်	၄၂	ကရင်	၀၉ - ၇၈၂၉၇၇၉၉၀	
၄။	ခေဟဲခေ	ဝယ်ယူခေး	၄၃	ကရင်	၀၉ - ၆၈၂၄၁၂၅၇၀	
၅။	ခန့်ဟဲမူခေဝာ	ဝယ်ယူခေး	၃၉	ကရင်	-	၀၉-၉၇၅၅၉၀၀၄၈ (ဦးခေခေ)
၆။	ခေခေခေခေခေ	ဝယ်ယူခေး	၂၄	ကရင်	၀၉ - ၇၈၀၇၃၆၀၉၄	
၇။	ဦးမိုးလင်းပွယ်	ခေခေခေခေခေခေ	၅၃	ကရင်	၀၉ - ၄၅၅၁၇၅၇၇၉	
၈။	ခန့်ပလားခေ	ခေခေခေခေခေခေ	၂၈	ကရင်	၀၉ - ၄၂၀၈၆၈၅၈	
၉။	ဦးမျိုး	ခေခေခေခေခေခေ	၆၀	ကရင်	-	၀၉-၄၂၆၁၃၆၉၀၉ (ဦးအယ်ခေ)
၁၀။	ခန့်ခေခေခေခေ	လည်ပတ်ပြုပြင်ထိန်းသိမ်းခေး	၃၂	ကရင်	၀၉ - ၄၅၆၁၂၆၄၈၀	
၁၁။	ခန့်မူးနာခေ	လည်ပတ်ပြုပြင်ထိန်းသိမ်းခေး	၃၈	ကရင်	၀၉ - ၆၉၇၇၉၀၇၇၂	
၁၂။	ခေလယ်ထူး	လည်ပတ်ပြုပြင်ထိန်းသိမ်းခေး	၅၀	ကရင်	-	၀၉-၉၇၅၅၉၀၀၄၈ (ဦးခေခေ)
၁၃။	ခေဘာဆိုခေ	ဝေပန်ခေကြံ့ ခြေခင်းခေး	၄၃	ကရင်	၀၉ - ၄၂၆၁၃၆၉၀၉	၀၉-၄၂၆၁၃၆၉၀၉ (ဦးအယ်ခေ)
၁၄။	ခန့်မီးမျိုး	ဝေပန်ခေကြံ့ ခြေခင်းခေး	၃၆	ကရင်	-	၀၉-၆၈၂၄၁၂၅၇၀ (ဦးဟဲခေ)
၁၅။	ခေလင်းပွယ်	ခေဘာနာပန်ထမ်း	၄၁	ကရင်	၀၉ - ၂၆၆၈၈၉၇၇၀	
၁၆။	ခန့်ထူးပိုး	ခေဘာနာပန်ထမ်း	၂၆	ကရင်	၀၉ - ၇၇၅၅၅၆၅၀၈	

အထွေထွေ			
	ကုသိုလ်ရေး(အထူးအတွက်)	ကုသိုလ်ရေး(အထွေအတွက်)	စုစုပေါင်းအထူးအတွက်
လူနာအရ			
လူနာအရ (၁) - ကျား	184	196	380
လူနာအရ (၂) - မိန်းမ	16	54	100
လူနာအရ (၃) -			
အခြား			
စုစုပေါင်း	74	1	15

(ခ) အခြားအထောက်အပံ့ အသုံးပြုထားသောပစ္စည်းများ

ကုသိုလ်ရေးအတွက်	အမှတ် ခြိမ်း	ကုသိုလ်ရေး	အမှတ် ခြိမ်း	အသုံးပြု ထားသောအထောက်အပံ့ အစရှိသည်များ	အမှတ် ခြိမ်း
အထောက်အပံ့အတွက်	<input type="checkbox"/>	ခရစ်ယာန်	<input type="checkbox"/>	ခရစ်	<input type="checkbox"/>
အထောက်အပံ့အတွက်	<input checked="" type="checkbox"/>	ကုသိုလ်ရေးအတွက်	<input type="checkbox"/>	ဆေးကုသိုလ်ရေးအတွက်	<input type="checkbox"/>
ပုဂ္ဂလိကအတွက်	<input checked="" type="checkbox"/>	ကုသိုလ်ရေးအတွက်	<input type="checkbox"/>	ဟိန္ဒူဘုရားအတွက်	<input type="checkbox"/>
အခြားအတွက်	<input checked="" type="checkbox"/>	ခရစ်ယာန်	<input type="checkbox"/>	ခရစ်ယာန်အတွက်	<input checked="" type="checkbox"/>
အခြား	<input type="checkbox"/>	အခြား	<input type="checkbox"/>	ခရစ်	<input type="checkbox"/>
				အခြား	<input type="checkbox"/>
စုစုပေါင်း		စုစုပေါင်း		စုစုပေါင်း	

၂၀-၀၂- ဝန်ဆောင်ခရီးစဉ် (K ၂)

ကမ်းခြေ အစဉ်အလာအရည်အသွေးအညွှန်း	အစဉ်အလာအရည်အသွေးအညွှန်း	ဝန်ဆောင်ခရီးစဉ်
မည်သို့သောအစဉ်အလာအရည်အသွေးအညွှန်းသည် ကမ်းခြေ ၂ နေရာ		
ခုနှစ် 2019	စက်တင်ဘာလ (၁) - စက်တင်ဘာလ (၂) - စက်တင်ဘာလ (၃) စက်တင်ဘာလ (၄)	
ပြင်ဆင်ပုံစံ စာအုပ်	ပြင်ဆင် အစဉ်	အစဉ်အလာ အစဉ်

ဝန်ဆောင်ခရီးစဉ်	ခုနှစ်		အစဉ်အလာအရည်အသွေးအညွှန်း				
	စက်တင်ဘာလ ခုနှစ်	အစဉ်အလာ ခုနှစ်	စက်တင်ဘာလ အစဉ်	စက်တင်ဘာလ အစဉ်	စက်တင်ဘာလ အစဉ်	စက်တင်ဘာလ အစဉ်	စက်တင်ဘာလ အစဉ်
၁။ ကမ်းခြေအစဉ်အလာအရည်အသွေးအညွှန်း	၂၀၁၉-၂၀၂၀	၂၀၂၀-၂၀၂၁	၄၅	၂၂	၄၅	၂	
၂။ ကမ်းခြေအစဉ်အလာအရည်အသွေးအညွှန်း	၂၀၂၀-၂၀၂၁	၂၀၂၁-၂၀၂၂	၂၁	၂၂	၄၃	၂	
၃။ ကမ်းခြေအစဉ်အလာအရည်အသွေးအညွှန်း	၂၀၂၁-၂၀၂၂	၂၀၂၂-၂၀၂၃	၂၁	၂၂	၂၆	၂	
၄။ ကမ်းခြေအစဉ်အလာအရည်အသွေးအညွှန်း			၂၁	၂၂	၂၂	၂	

[Type text]

၂၀၁၉
၂၀၁၉-၂၀၂၀
၂၀၁၉-၂၀၂၀

ပုံစံ - ၈-၃ စက္ကန့်ပုံနှိပ်ရေး ညီညာရေးအစီအစဉ် (Form PC 3)

ပြည်ထောင်စုအဖွဲ့ဝင် (အသက် ၁၇) စက္ကန့်ပုံနှိပ်ရေးအစီအစဉ်အောက်တွင် ဝင်ရောက်ပါက အသက်အရွယ် အထောက်အကူပြု
 စတင်ပေးသည့် ဂျပန်နိုင်ငံမှ ဝင်ရောက်မှုအစီအစဉ် ဖြစ်ပေါ်စေရန် ဖြည့်သွင်းရမည်

ဂျပန်နိုင်ငံမှ ဝင်ရောက်မှုအစီအစဉ် အမည်	စာကလပ်		
ခုနှစ်	1.10.2019	စက်ဝန်းအား အမှတ်ပြုပါ (V) ။ စက်ဝန်း(၁)	
		၁ စက်ဝန်း(၂)၊ စက်ဝန်း(၃)၊ စက်ဝန်း(၄)	
ပြည်ထောင်စုအဖွဲ့ဝင်	အသက်	စက္ကန့်ပုံနှိပ်ရေး	စက္ကန့်ပုံနှိပ်ရေး
၈၂၀၁၀၅	၄၅	အိန္ဒိယနိုင်ငံ	မက္ကနို

ကား အသက်အရွယ်အစီအစဉ်အောက်တွင် ဝင်ရောက်မှုအစီအစဉ်အောက်တွင် ဝင်ရောက်ပါက အသက်အရွယ် အထောက်အကူပြု
 အစီအစဉ်အောက်တွင် ဝင်ရောက်မှုအစီအစဉ် အောက်တွင် ဝင်ရောက်မှုအစီအစဉ် (အမျိုးသား/သမီး အနည်းဆုံးအရွယ် ၅ နှစ်အထိ ပြုပါ)

ဆိုင်ရာ အစီအစဉ်အောက်တွင် ဝင်ရောက်မှုအစီအစဉ်အောက်တွင် ဝင်ရောက်မှုအစီအစဉ်	
မူကြမ်းပုံနှိပ်ရေး စက်ဝန်း	<input type="checkbox"/> ကျား ၀၀ <input type="checkbox"/> ကျား + ၀
ဂျပန်နိုင်ငံမှ ဝင်ရောက်မှုအစီအစဉ်	<input type="checkbox"/> ကျား ၀၀ <input type="checkbox"/> ကျား + ၀
ဂျပန်နိုင်ငံမှ ဝင်ရောက်မှုအစီအစဉ်	<input type="checkbox"/> ကျား ၀၀ <input type="checkbox"/> ကျား + ၀
ဂျပန်နိုင်ငံမှ ဝင်ရောက်မှုအစီအစဉ်	<input type="checkbox"/> ကျား ၀၀ <input type="checkbox"/> ကျား + ၀
အသက်အရွယ်အစီအစဉ်	<input type="checkbox"/> ကျား ၀၀ <input type="checkbox"/> ကျား + ၀

၁၀ ဆိုင်ရာ အစီအစဉ်အောက်တွင် ဝင်ရောက်မှုအစီအစဉ်အောက်တွင် ဝင်ရောက်မှုအစီအစဉ်

ဆိုင်ရာ အစီအစဉ်အောက်တွင် ဝင်ရောက်မှုအစီအစဉ်အောက်တွင် ဝင်ရောက်မှုအစီအစဉ်	
မူကြမ်းပုံနှိပ်ရေး စက်ဝန်း	<input type="checkbox"/> ကျား ၀၀ <input type="checkbox"/> ကျား + ၀
ဂျပန်နိုင်ငံမှ ဝင်ရောက်မှုအစီအစဉ်	<input type="checkbox"/> ကျား ၀၀ <input type="checkbox"/> ကျား + ၀
ဂျပန်နိုင်ငံမှ ဝင်ရောက်မှုအစီအစဉ်	<input type="checkbox"/> ကျား ၀၀ <input type="checkbox"/> ကျား + ၀
ဂျပန်နိုင်ငံမှ ဝင်ရောက်မှုအစီအစဉ်	<input type="checkbox"/> ကျား ၀၀ <input type="checkbox"/> ကျား + ၀

ကျွန်ုပ်တို့၏ အစီအစဉ်များ

□ ကျား+မ □ ကျား+မ

၈။ လူတစ်ဦး၏ လာမည့် (၄) နှစ်အတွက် အကျိုးပင်သော ဦးစားပေး ဖွံ့ဖြိုးတိုးတက်မှု လုပ်ငန်း အစီအစဉ်များအား ဖော်ပြပါ။

ဦးစားပေးအဆင့်	ကျေးရွာအတွက် ဦးစားပေး ဖွံ့ဖြိုးတိုးတက်မှု လုပ်ငန်းစဉ်များ	အဆိုပြုသူ (အမျိုးသားများ/ အမျိုးသမီးများ/ အမျိုးသား+ အမျိုးသမီး)	အခန်းကဏ္ဍ	ဦးစားပေး အဆင့် သတ်မှတ်ချက်	ခန့်မှန်း ကုန်ကျစရိတ်	အကျိုးခံစားခွင့်ရှိသူ နဲ့ ပူးပေါင်းပြုပြင်ဆောင်ရွက်		
						ကျား	မ	ပေါင်း
၀	မူဝါဒပြင်ဆင်	ကျား + မ		၁	၂၃၀	၂၅၀	၄၈၀	
၂	အကျိုးပေးပေးရေး နည်းလမ်းရှာဖွေခြင်း	ကျား + မ		၂	၂၃၀	၂၅၀	၄၈၀	
၃	အကျိုးပေးပေးရေး	မ		၃	၂၃၀	၂၅၀	၄၈၀	
၄	၆၃၀-၆၀-၃၄	ကျား + မ		၄	၂၃၀	၂၅၀	၄၈၀	
၅	အကျိုးပေးပေးရေး	မ		၅	၂၃၀	၂၅၀	၄၈၀	

၉။ လူတစ်ဦး၏ လာမည့် (၄) နှစ်အတွက် အကျိုးပင်သော ဦးစားပေး ဖွံ့ဖြိုးတိုးတက်မှု လုပ်ငန်း အစီအစဉ်များအား ဖော်ပြပါ။

အဆင့်	ကျေးရွာအတွက် ဦးစားပေး ဖွံ့ဖြိုးတိုးတက်မှု လုပ်ငန်းစဉ်များ	အဆိုပြုသူ (အမျိုးသားများ/ အမျိုးသမီးများ/ အမျိုးသား+ အမျိုးသမီး)	အခန်းကဏ္ဍ
၀	၆၃၀-၆၀-၃၄	မ	
၂			
၃			
၄			
၅			

ခေါင်းစောင်၊ ကျေးရွာတစ်ဦး၏ အကျိုးပေးပေးရေး အစီအစဉ်များ ဖော်ပြပါ။

အမည် ကျွန်ုပ်တို့၏ လက်မှတ် ကျွန်ုပ်တို့၏ ခရ.ရ. 1.10.2013

Համալսարանի անվանումը

Դաս	Ընթացակարգ	Կրթական	Կրթական		Կրթական	Կրթական
			Մեթոդ	Մեթոդ		
Կրթական (Կրթական)	1	Կրթական		✓		Ypse
	2	Կրթական		✓		Ypse
	3					
	4					
	5					
Կրթական (Կրթական)	1	Կրթական		✓	2010	ԿԾԾ
	2	Կրթական		✓		Ypse
	3	Կրթական		✓		Ypse
	4					
Կրթական (Կրթական)	1					
	2					
	3					
	4					
	5					
Կրթական (Կրթական)	1					
	2					
	3					
	4					
	5					
Կրթական (Կրթական)	1	Կրթական		✓		Ypse
	2					
	3					
	4					
	5					