

ပြည်ထောင်စုသမ္မတမြန်မာနိုင်ငံတော်အစိုးရ
စိုက်ပျိုးရေး၊ မွေးမြူရေးနှင့် ဆည်မြောင်းဝန်ကြီးဌာန
ကျေးလက်ဒေသဖွံ့ဖြိုးတိုးတက်ရေးဦးစီးဌာန
ငပုတောမြို့နယ်



လူထုပဟိုပြုစီမံကိန်း
National Community Driven Development Project
(NCDDP)



ကျေးရွာဖွံ့ဖြိုးရေး အစီအစဉ်
Village Development Plan (VDP)

ဟင်းအိုးချောင်းကျေးရွာ၊ ဟင်းအိုးချောင်းကျေးရွာအုပ်စု

မာတိကာ

စဉ်	အကြောင်းအရာ	စာမျက်နှာ
၁	မြို့နယ်မြေပုံ	၁
၂	ကျေးရွာအုပ်စုမြေပုံ	၂
၃	ကျေးရွာအုပ်စုတွင် ပါဝင်သောကျေးရွာများစာရင်း	၂
၄	ကျေးရွာသမိုင်းကြောင်းအကျဉ်းချုပ်	၃
၅	လူထုပူးပေါင်းပါဝင်သော ဆန်းစစ်ခြင်းနှင့် အကဲဖြတ်ခြင်း လုပ်ငန်းစဉ် PRA/PSA အကျဉ်းချုပ်ဇယား	၅
၆	ကျေးရွာဖွံ့ဖြိုးရေးအစီအစဉ်အတွက်အသုံးပြုခဲ့သော PRA tools များနှင့် တစ်ခုချင်းစီအတွက် သုံးသပ်ချက်များ	၅
၇	ကျေးရွာကော်မတီရွေးချယ်ခြင်းနှင့် ကျေးရွာဖွံ့ဖြိုးရေးအစီအစဉ် ဆောင်ရွက်မှုမှတ်တမ်းဓါတ်ပုံများ	၁၇
၈	ကျေးရွာစီမံကိန်းအထောက်အကူပြုကော်မတီဝင်များစာရင်း	၁၈
၉	ကျေးရွာအခြေခံအချက်အလက်များ (ပုံစံ ၈ - ၁)	၁၉
၁၀	စီမံကိန်းစက်ဝန်းအချိန်ဇယား (ပုံစံ ၈-၂)	၂၃
၁၁	ကျေးရွာဖွံ့ဖြိုးရေး ဦးစားပေး အစီအစဉ် (ပုံစံ ၈-၃)	၂၅
၁၂	ကျေးရွာအုပ်စုစီမံကိန်းလုပ်ငန်းခွဲရွေးချယ်ခြင်း (ပုံစံ ၈-၄)	၂၇
၁၃	အစည်းအဝေးမှတ်တမ်းများ	၂၈
၁၄	ကဏ္ဍအလိုက် ဖွံ့ဖြိုးရေး ဦးစားပေးလုပ်ငန်းများ	၃၄
၁၅	VDP အရည်အသွေးထိန်းချုပ်မှု (Check List for VDP)	၃၅

၁။ ငပုတောမြို့နယ်အခြေပြမြေပုံ

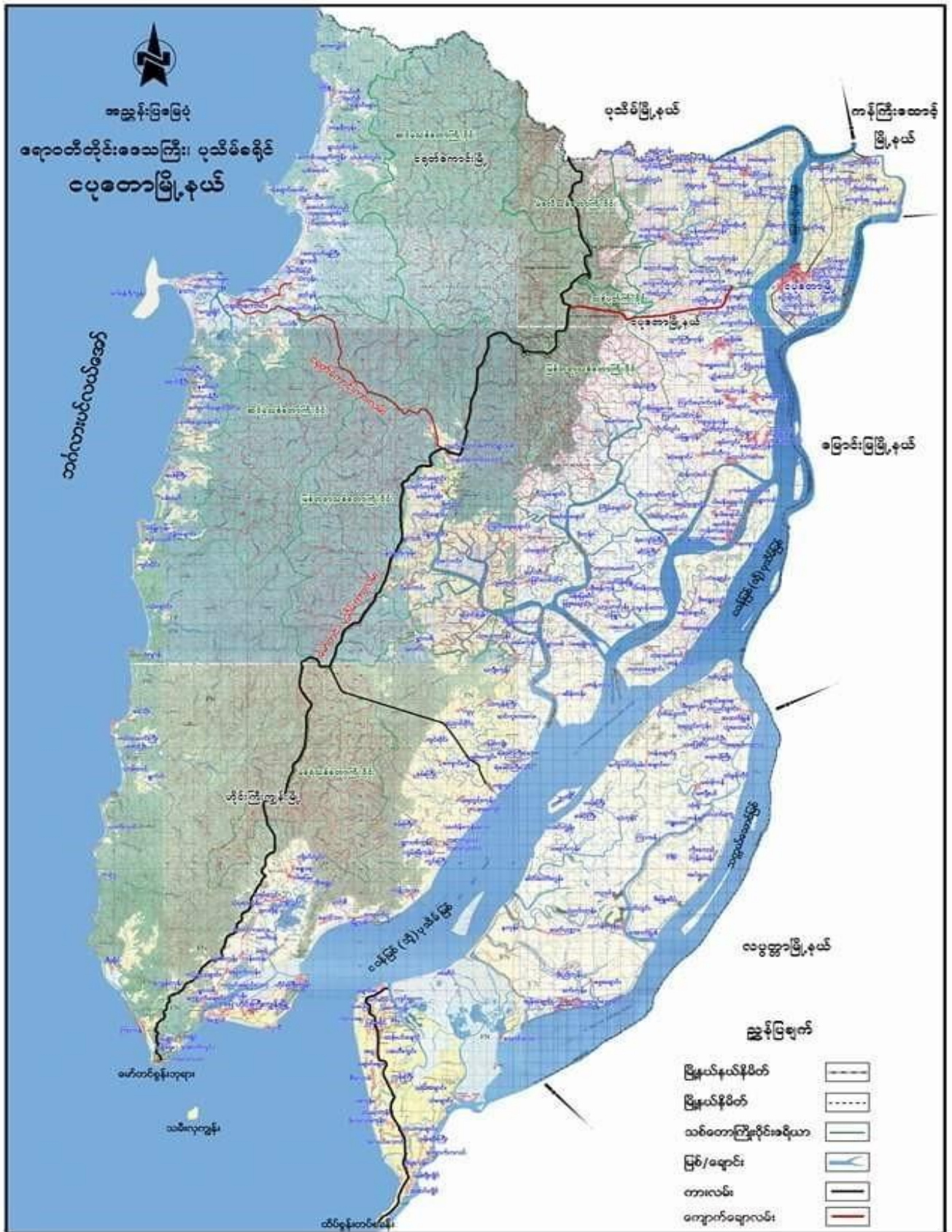

‘ဟင်းခိုးချောင်း ကျေးရွာသမိုင်းကြောင်း’

၁၉၅၀ ခုနှစ် ခန့်တွင် မဟာလူမျိုး ဖိတ်စားစုအစုစည်းလုပ် ချောင်းကမ်းဘေးတွင် ငါးရှာခြင်း စာလုပ် လှုပ်လှိုင်ရင်း နေထိုင်ကြသည်။ ယခင်က လှည့်လည်လမ်းဟူ၍ မရှိပဲ တောတွင်း မြေအဆင် မပြေသလို သွေးကောရေထိုင်ကြရသည်။ ၁၉၅၀ ခုနှစ် နောက်ပိုင်းတွင် အခြား ပါတီဝင်၊ ကျင့် ရွာများမှ ကျွန်ုပ်တို့များ များ၍ မဟာလူမျိုး များ၊ လာဇာလက်ကြောင်းဖြင့် ရေထိုင်ရာ၌ ‘လူနေ ခင်းစံခြေများ တဖြည်းဖြည်း များလာပြီး ငါးရှာဖွေ ချောင်းကို အစွဲပြုပြီး ‘ဟင်းခိုးချောင်း’

● ရွာသူ အစုစုတွင် မြည်ပေါ်ခဲ့ကြသည်။

၁၉၇၅ ခုနှစ် မုန်တိုင်း တိုက်ခတ်မှုကြောင့် ဂူယပ်လေးရှိ လူနေ ခင်းစံများ ပျက်စီးခဲ့ သဖြင့် မြန်မာပြည်တွင်း ထူထောင်ခဲ့ကြပြီး ပုဂံ-နောက်ပိုင်းတွင် သဘာဝဘေးအန္တရာယ် ကြီးကြီး ဖားဖား၊ ဖက်လက်တော့ပဲ လူနေခင်းများလာပြီး အစုစုလုပ် ဖွံ့ဖြိုးတိုးတက်လာခဲ့သည်။ ထို့နောက် ရွာစံအင်္ဂါရပ် ချစ်ကစဉ် ရွာတွင်နေထိုင်သူအားစုများ ကိုးကွယ်၍ ဘုရားတော်ကြီး၊ ကျောင်း အောက်က ကိုးကွယ်ခဲ့ကြသည်။ ယခုအခါ၌ ပါတီသက်ကြွ ပွင့်က မူဝါဒကို ကျောင်း ကို ကျယ်ထူကျယ်ထူ တည်ဆောက်ခဲ့ ကြသည်။ အယပ်ကန်အဆင့် ယခုအခါ ကမ်းရှိ ကျေးရွာသို့ သွားလာရန် သင့်ကြား ကြရာသည် ကျေးရွာတွင် မဟာလူမျိုး နှင့် ကျွန်ုပ်တို့များ နေထိုင်ကြပြီး မုန့်ဘာသာ ကိုးကွယ်ကြ သည်။ ကျေးရွာတွင် ရေထိုင်ဖွယ် သွားလာခြင်း အခက်အခဲ ပွားလျားလျှင်ဖြင့် ဖြစ်လာသည်ဖြစ် ဖြစ်၊ မွေးမြူရေးလုပ်ငန်းများကိုလည်း တစ်ခိုင်းတစ်ပိုင်း လုပ်ကိုင် ကြသည်။

ယခုအခါတွင် ဟင်းခိုးချောင်းကျေးရွာတွင် ခင်းစံခြေ (၂၀၀)ခန့် ပြုပြီး သရက်ကုန်၊ ရွာရွာ၊ ရှောင် ရွာ စသည် ရွာသေရွာ စီ အုပ်စု ရွာအကြစ်တစ်ခုရှိပြီး အတန်အတင့် ဖွံ့ဖြိုးလှုံ့ တက်လာသောကျေးရွာ အုပ်စုရွာတစ်ရွာဖြစ်လာခဲ့သည်။ လမ်းပန်ဆက်သွယ်ရေးအရေကြိုင် မြို့က သို့တွင် လမ်းများ ပျက်စီးပြီး သွားလာရ ခက်ခဲကာ မွေတင်၊ ဆောင်း ကုန်များလွန် ခြေသာလမ်း

များပြားစွာဖြင့် ဂွာတွင်းလမ်း နှင့် ဂွာချင်းဆက်လမ်းများမှာ သွားလာမှုအတွက် ပြေလည် ဟင်းရိုးများ၊
ပြာမြ တစ်ဆင့် ပုသိမ်အိမ်ထောင် ကားလမ်း မကြီးသို့ မြို့လမ်း ကျော်များတွင် သွားလာနိုင်ပြီး မိုးရေစိတွင်
ရေလမ်း ခရီး ကိုသာ အားထား အသုံးပြုကြပါသည်။

၅။ လူထုပူးပေါင်းပါဝင်သော ဆန်းစစ်ခြင်းနှင့် အကဲဖြတ်ခြင်း လုပ်ငန်းစဉ် PRA/PSA အကျဉ်းချုပ်ဇယား

စဉ်	အသုံးပြုခဲ့သော PRA Tools များ	ကျား	မ
၁	ကျေးရွာအရင်းမြစ်ပြမြေပုံ (Social Map)	၃၄	၃၅
၂	ရာသီခွင်ပြပြက္ခဒိန် (Seasonal Clender)	၃၄	၃၃
၃	ဥစ္စာနေကြွယ်ဝမှု ဦးစားပေးအဆင့်သတ်မှတ်ခြင်း (Wealth Ranking)	၃၆	၃၄
၄	ကျား၊ မ ပင့်ကူအိမ်သုံးသပ်ခြင်း (Cob Web)	၂၅	၂၈
၅	အရင်းအမြစ်အသုံးချမှုဖော်ထုတ်ခြင်း ဇယား (Asset Mapping)	၃၂	၃၇
၆	အဖွဲ့အစည်းချိတ်ဆက်မှုမြေပုံ (Veen diagram)	၂၀	၂၃

၆။ ကျေးရွာဖွံ့ဖြိုးရေးအစီအစဉ်အတွက်အသုံးပြုခဲ့သော PRA tools များနှင့် တစ်ခုချင်းစီအတွက် သုံးသပ်ချက်များ



* ကုသိခွင်ပြုလုပ်ထားပါသည် *
 ဟင်းအိုးစေ့စေ့

14.1.2017

အကြောင်းအရာ	အစော	အစော	အစော	အစော	အစော	အစော	အစော	အစော	အစော	အစော	အစော
ကုသိခွင်	●	●	●	●	●	●	●	●	●	●	●
စိုက်ပျိုးရေး											
စောစောယာ	~	~	~	~	~	~	~	~	~	~	~
ရေအိမ်	☪	☪	☪	☪	☪	☪	☪	☪	☪	☪	☪
ကျွန်းယာရေး	♣	♣	♣	♣	♣	♣	♣	♣	♣	♣	♣
ဝင်း	●	●	●	●	●	●	●	●	●	●	●
ဖွဲ့စောက်	☺										
သဘာဝစေ့စေ့	☺	☺	☺	☺	☺	☺	☺	☺	☺	☺	☺

အကြောင်းအရာ
 အစောအစော
 ၃၄
 ၃၃

‘လူသိခွင့်ဖြင့် ဖြစ်ပွားခြင်း’

ဆွေးနွေးခြင်း နှင့် ဆန့်ကျင်ခြင်း။ ။

<ဟမ်းအိုချောင်းကွ>

Δ ကျေးဇူးတင် အဓိက အထက်ပေးပေးခြင်း၊ ကျေးဇူးတင် လုပ်ငန်း၊ ခြာ လုပ်ငန်းဖြင့် ဖြစ်ပြီး ၊ တောင်ယာလွှဲ
ငှားများ၊ ကိုလည်းလုပ်လုပ်ကြံ ၁၁ခု။

Δ ဝင်ငွေပြုမူအရေးဖြင့် တစ်ဖက်တစ်ဖက်၊ နတ်ထက် ၊ ပြာသို့၊ တပြိုင်တည်း လုပ်ငန်းတွင် ဝင်ငွေပြုမူအောက်ဖ
ပြီး ကျင့်လုပ်မှုတွင် ဝင်ငွေပြုမူ နည်းသည့် အချိုးသမီး၊ များအရေးဖြင့် ကောက်ခံခံရခြင်း၊ ကောက်
ကိုးချိန် နှင့် တောင်ယာ အသီးအဖျက် ချွေချွတ်ခြင်း၊ ချိန်များတွင် ဝင်ငွေပြုမူပြီး ကျင့်လုပ်မှုများတွင်
အခြားလုပ်ငန်းများ နှင့်သာ အချိန်ကုန်နေကြသည်။

Δ ကျင့်၊ မာယျာ နှင့် ပါဝင်သက်ကို တန်ခိုး၊ ကဆုန်၊ ဝါဆို၊ ဝါပေါင် လများတွင် ဝင်ငွေပြုမူခြင်း၊ တွက်လွှဲ
ခြင်း များဖြစ်တတ်ပြီး စျေး၊ မာယျာ၊ ဆေး၊ ပေးခင်း၊ ဝေငြိမ်း အစားအသုံးအကျင့် ၁၁ခု။

Δ ဘာကတော့အန္တရာယ် များအရေးဖြင့် ကဆုန်၊ နှစ်လုံး၊ ဝါဆို၊ ဝါပေါင်၊ တောင်ပေါင်း၊ လများတွင် မှုတ်ဝေခြင်း များ
လုပ်ကိုင်တတ်သည်။

Δ ကျေးဇူးတင် လုပ်ငန်း၊ အားလပ်ချိန်များတွင် အလုပ်အကိုင် အခွင့်အလမ်းများ၊ ဝေငြိမ်း၊ ပေးခြင်းဖြင့် ကလေး
တစ်ဖက်မှ ဝင်ငွေပြုမူမှုကို ဖော်ပြခြင်း။

“ ဥစ္စာရေးကြွယ်ဝမှုဇယား ”

ရွေးချယ်ခြင်းနှင့် ဆန်းစစ်ခြင်း

မာဏ်အိုးချောင်းဂွာ

▲ အချားကွပ်ကဲမှု ဖွဲ့စည်းပေးသည့် နှစ်အထောက်အကူ (၂၀၀၀) ဖြစ်ပြီး၊ မေမြေလုပ်ငန်းကော်မတီ (၃၈) နှစ်အထောက်အကူ ပြုသည်။

▲ မေမြေလုပ်ငန်းကော်မတီအဖွဲ့ဝင်များ ပိုင်ဆိုင်သော လယ်ကဏ္ဍအကျိုးခွင့်၊ ဖိတ်ခေါ်ခွင့်၊ မလုံကောက်ခြင်း၊ နေ့စဉ် ပုံနှိပ်ငွေဖြေငြိမ်း၊ ငြိမ်းငွေကောက်၊ အလုပ်များ၊ လုပ်ကိုင်ရေးခြင်း၊ မထင်မှတ်သူများ ဖြစ်ခြင်း၊ သက်တမ်းကုန်ဆုံးများ ဖြစ်ခြင်း၊ စည်းကမ်းကြစ်သည့်။

▲ စီမံကိန်း လုပ်ငန်းများ ဆက်လက်ဆောင်ရွက်ရန် မေမြေလုပ်ငန်းကော်မတီများ၊ အားလပ်ရက်အချိန်များတွင် စတင်အကောင်အထည်ဖော်လုပ်ကိုင်ပါက ၎င်း တို့ကတွက်ပြုငြိမ်းအခင်းအခြေအနေပေါ်။

ဥပမာ - လုပ်ငန်း ပြုပြင်ခြင်း၊ လုပ်ငန်းတွင် ပြန်အစပြုမေမြေကော်မတီများအား ယူပေါ်ပေးပါ။
▲ စီမံကိန်းအခြေအနေဖြင့် ၎င်းတို့အား စာအုပ်စာအုပ်၊ မြေထဲမှ ဖန်တီးပေးနိုင်မည့်ဖြစ်သည်။

ပင်ကုဒ်နိဗ္ဗာန်သဘင်ဖြင့်

၇၇၅ - 17.11.2017

ဟင်္သာ၊ အိုး၊ ချောင်း၊ ကျေး၊ ရွာ

အမျိုးသား
အမျိုးသမီး

အိမ်တွင်း မူ

အကျင့်အစွမ်း
အကျင့်အစွမ်း

အကျင့်အစွမ်း
အကျင့်အစွမ်း

အကျင့်အစွမ်း
အကျင့်အစွမ်း

အကျင့်အစွမ်း
အကျင့်အစွမ်း

အကျင့်အစွမ်း
အကျင့်အစွမ်း

အကျင့်အစွမ်း
အကျင့်အစွမ်း

အကျင့်အစွမ်း
အကျင့်အစွမ်း

အမျိုးသမီး =
အမျိုးသား =

အကျင့်အစွမ်း (ကျေး) - ၂၅
(၈) - ၂၀

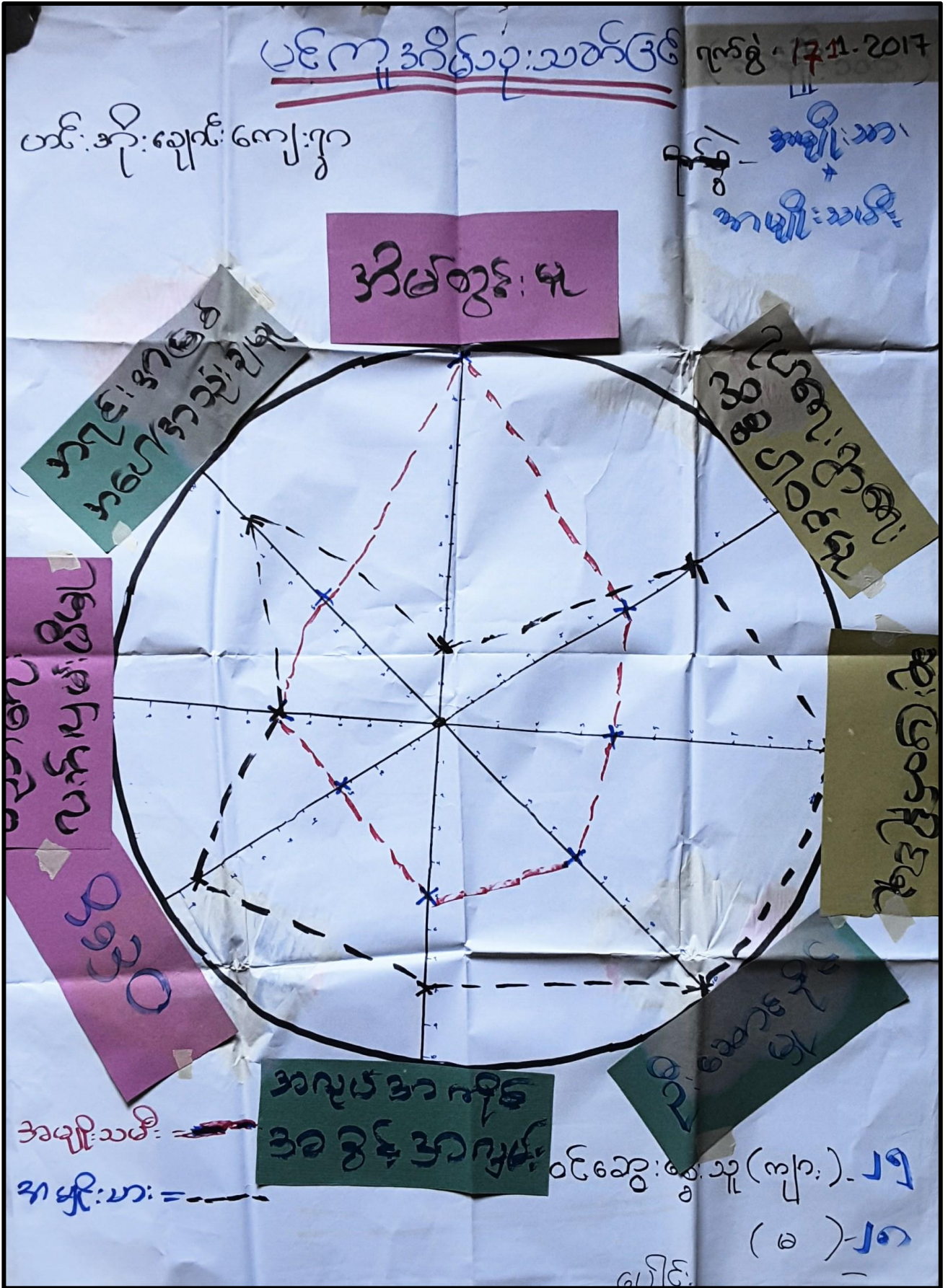

“ပဏ္ဍိတုဒါရိသုံးသပ်ခြင်း”

ဆွေးနွေးခြင်း နှင့် ဆန်းစစ်ခြင်း

<ဟင်းဒိုးချောင်းဖွဲ့>

၄ အချိုးသမီး များသည် အိမ်ခြံကိစ္စ နှင့် ပစ္စည်းတန်ဖိုးကြေးငွေတို့တွင်သာ အားဝင်နေပြီး ဦးဆောင်နိုင်ခြင်း၊ ဝင်ငွေပေးခြင်း၊ နည်းပေးခြင်း၊ အရင်းအမြစ်သုံးစွဲခြင်းတို့တွင် အချိုးသားများ ထက် အားနည်းနေသည်။

၄ အချိုးသမီး များသည် ဝင်ငွေပေးခြင်း အရင်းအမြစ် အရင်းအမြစ်များတွင် ဝင်အချိုးပေး နေကြပါသည်။ ပစ္စည်းတန်ဖိုးတွင် အချိုးသားများထက် အားဝင်ထက်ပါသည်။ အေးဆုံးပေးခြင်း၊ အစဉ်အလာအရ ပါဝင်ဆုံးဖြတ်ခွင့်အား နည်းပြီး ဦးဆောင်နိုင်မှုအား နည်းသည်။

၄ ကျေးဇူးတင် အချိုးသမီးများအား အထိသည့်ပေး ဆွေးနွေးမှုများ ပြုလုပ်ပေးခြင်း၊ တူညီသော နည်းအားအတွက် တူညီသော နည်းအားပေးခြင်း၊ ဝင်ငွေအရင်းအမြစ်များ မျှမျှတတ ပေးခြင်း ဖြင့် ငွေကြေးအရင်းအမြစ်များကို ဖြည့်တင်းပေး ဆုံးဖြတ်ခြင်းသည်။

အရင်းမြစ်ထိန်းချုပ်မှုပုံပြဏာမိ

- ကောလုံးကွင်း
- ဂဟ်ထွန်စက်
- ဂဟ်
- ခွဲ
- ဒိုင်းဒေင်
- ရိတ်စက်
- ဆန်စက်
- ဈေးဆိုင်
- ရေတွင်း
- ဆိုင်ကယ်
- ဝန်ထောက်

- တင်ဆိုင်
- အချိုအစိ
- အင်ချုပ်စက်
- မီးဖိုချောင်

- စာသင်ကျောင်း
- ရုံး

အမျိုးအား - ၃၂
အမျိုးအမိ - ၂၇

၇၆၅၅ - ၂၃.၁၁.၂၀၁၇

အရင်းအမြစ်သုံးစွဲမှုပုံပြဏာမိ

- ကောလုံးကွင်း
- ဂဟ်
- ဂဟ်ထွန်စက်
- ခွဲ
- ဒိုင်းဒေင်
- ရိတ်စက်
- ဆန်စက်

- ဈေးဆိုင်
- တင်ဆိုင်
- အင်ချုပ်ဆိုင်
- ရေတွင်း
- မီးဖိုချောင်

- ဆိုင်ကယ်
- ဝန်ထောက်
- စာသင်ကျောင်း
- ရုံး

အမျိုးအား - ၃၂
အမျိုးအမိ - ၂၇

“ ပြန်ဆိုခြင်း မှု ဆန်းစစ်ခြင်း ”

အဖွဲ့အဖွဲ့ခြင်း နှင့် ဆန်းစစ်ခြင်း ။

< ဟင်းအိုးအောင်းရွာ >

- Δ ဘောလုံးကွင်း၊ လယ်၊ ကယပ်ထွက်စက်၊ ရွာ၊ ဒိန်၊ ခေါင်း၊ ဂိုဏ်းစက်၊ ဆိုက်ကားတို့ကို အမျိုးသားများက အသုံးပြုပြီး၊ နေရာ၊ ဆိုင်း၊ ဟင်းဆိုင်၊ အိမ်အိမ်စက်၊ လေကွင်း၊ ဖိ၊ ဖိအောင်း တို့ကို အမျိုးသမီးများက အသုံးပြုကြသည်။
- Δ ဆိုင်ကယ်၊ ဓနိတော၊ စာသင်ကျောင်း၊ ရုံးတို့ကို အမျိုးသား၊ အမျိုးသမီး နှစ်ဦးကုံး သုံးစွဲကြသည်။
- Δ အကုန်အခြေများ ထိန်းချုပ်ကွင်း အမျိုးသမီး များ နှာ ဟင်းဆိုင်၊ အိမ်အိမ်စက်၊ ဖိ၊ ဖိအောင်း တို့ကို ဘာထိန်းချုပ်ထားသည်ကိုတွေ့ရပြီး၊ စာသင်ကျောင်း၊ ရုံးတို့ကို နှစ်ဦးစလုံး ထိန်းချုပ်ပြီး နေရာ အကုန်အခြေများကို အမျိုးသား များကသာ ထိန်းချုပ်ထားသည်ကိုတွေ့ရသည်။
- Δ အမျိုးသမီး များအား ဆုံးဖြတ်ချက်ချရာတွင် အမျိုးသား များ နှင့် တိုက်ရိုက်လေ့လာဆွေးနွေးလျက်ရှိခြင်းဖြင့် အမျိုးသား များ နှင့် တိုက်ရိုက် ပြန်ဆို ထိန်းချုပ်လက်ခံမည်ဖြစ်သည်။

အဖွဲ့အစည်း: ဆိတ်ဆက်မှု (ကျေးရွာအတွင်း) (ဟင်းခိုးကျောင်းရှာ)

ရက်စွဲ: 17.11.2017



ပါဝင်ဆွေးနွေးသူ
ကျား: ၁၂၀
မ: ၁၂၃

အဖွဲ့အစည်း: ချိတ်ဆက်ဖွဲ့ယူပုံ

အုပ်စု - ဖာမ်းအိုး: ရော့ဒ်:

ဈေး: ဂွာ - ဖာမ်းအိုး: ရော့ဒ်:

ဆွေးနွေးချက် ဒွဲဒ် ဆန်းစစ်ချက်များ: (ဗဟိုဖွဲ့စည်းရေး)

—> ဈေး: ဂွာ တွင် အုပ်ချုပ်ရေး: အဖွဲ့: ဒွဲဒ်: ဂုဏ်ထူးဆောင် အဖွဲ့: ဆိုး: ဝေဒနာ
ရစ်ရေး: ဂွာရေး: ကိစ္စများ: ဆောင်ရွက်ရာတွင် အာ: ကောင်း: ဝေဒနာ
အဖွဲ့: များ: ဖြစ်လာစေရမည်။

—> အမျိုး: သမီး: ရေး: ရာ အဖွဲ့:၊ ကျန်း: မာရေး: အဖွဲ့: ဒွဲဒ်: ပတ်ခြံ ဖာ
အဖွဲ့: များ: ဝေဒနာ အမျိုး: သမီး: အဖွဲ့: များ: ဖြစ်ပြီး: ဈေး: ဂွာ နှင့် အမျိုး:
သမီး: ကမ္ဘာတွင် ဆောင်ရွက်ကြစေရမည်။

—> လုပ်ငန်း: ဖြိုး: ရေး: ဘက်:၊ ပတ်ခြံ ဖာ:၊ ဝေဒနာ အဖွဲ့: ဒွဲဒ်: PIN ၇ P
အဖွဲ့: ဆိုး: ဝေဒနာ ဈေး: ဂွာ နှင့် ဝေဒနာ ဆိုး: တက် ဖြူတို့ ဆောင်ရွက်ကြပါ
စေရမည်။

—> ရဲစခန်း: ဝေဒနာ ဈေး: ဂွာ ဖြစ်ပေ အဖွဲ့: အစည်း: ဖြစ်ပြီး: အုပ်ချုပ်ရေး
အဖွဲ့:၊ ဖိုး: ဝေဒနာ ဖြစ်ပြီး: ဝေဒနာ အဖွဲ့: ဆိုး: ဒွဲဒ်: မူး: ဝေဒနာ: ဖြူ ဂွာ နှင့်
ဖွဲ့ခြင်း: ကို ဆောင်ရွက်ကြပါစေရမည်။

—> ဈေး: ဂွာ တွင် လူထုပမာဏ ပြုစီမံကိန်း: အဖွဲ့: အစည်း: ဆိုး: ဖာဖြိုး:
မင်း: အဖွဲ့: တွင် အမျိုး: ဝေဒနာ:၊ အမျိုး: သမီး: များ: အမျိုး: တူညီစွာ
ပါဝင်ကြစေရမည်။

၇။ ကျေးရွာကော်မတီရွေးချယ်ခြင်းနှင့် ကျေးရွာဖွံ့ဖြိုးရေးအစီအစဉ် ဆောင်ရွက်မှုမှတ်တမ်းခါတ်ပုံများ



၈။ ကျေးရွာစီမံကိန်းအထောက်အကူပြုကော်မတီဝင်များစာရင်း

စဉ်	အမည်	ကျား၊ မ	ရာထူး
၁	မန်းရွှေဒိုင်း	ကျား	ကျေးရွာ စီ/ထောက် ဥက္ကဋ္ဌ
၂	နော်အယ်ထူး	မ	ကျေးရွာ စီ/ထောက် ဥက္ကဋ္ဌ
၃	နော်စေးလာ	မ	စောင့်ကြည့်၊ ကြီးကြပ်ရေး ဆပ်ကော်မတီ
၄	ဦးထွန်းမင်းလတ်	ကျား	စောင့်ကြည့်၊ ကြီးကြပ်ရေး ဆပ်ကော်မတီ
၅	ဒေါ်မမမိုး	မ	စောင့်ကြည့်၊ ကြီးကြပ်ရေး ဆပ်ကော်မတီ
၆	ဦးကျော်စိုးဦး	ကျား	ဝယ်ယူရေး ဆပ်ကော်မတီ
၇	ဒေါ်ဌေးဌေးအောင်	မ	ဝယ်ယူရေး ဆပ်ကော်မတီ
၈	ဦးအောင်ဝင်းရွှေ	ကျား	ဝယ်ယူရေး ဆပ်ကော်မတီ
၉	ဒေါ်စံပယ်လှိုင်	မ	လည်ပတ်ရေးနှင့် ပြင်/ထိန်း ဆပ်ကော်မတီ
၁၀	နန့်လီဇာ	မ	လည်ပတ်ရေးနှင့် ပြင်/ထိန်း ဆပ်ကော်မတီ
၁၁	ဦးသန်းဇော်ဦး	မ	လည်ပတ်ရေးနှင့် ပြင်/ထိန်း ဆပ်ကော်မတီ
၁၂	ဦးနိုင်ဦး	ကျား	စေတနာ့ဝန်ထမ်း
၁၃	ဒေါ်စန်းဌေး	မ	စေတနာ့ဝန်ထမ်း
၁၄	ဦးထွန်းလှိုင်	ကျား	အကြံပြုတိုင်ကြားဖြေရှင်းရေး
၁၅	ဒေါ်ကြည်ကြည်ခိုင်	မ	အကြံပြုတိုင်ကြားဖြေရှင်းရေး
၁၆	ဒေါ်အေးအေးမိုး	ကျား	ကျေးရွာ စာရင်းကိုင်

၉။ ကျေးရွာအခြေခံအချက်အလက်များ (ပုံစံ ၈ - ၁)

ပုံစံ - ၈ - ၁ ကျေးရွာအခြေခံအချက်အလက်များ (Form PC 1)

လမ်းညွှန်ချက်။ ကျေးရွာတစ်ရွာသို့ ပထမဆုံးမိတ်ဆက်ခရီး သွားရောက်သောအခါ လူထုစည်းရုံးရေးမှူးသည် ကျေးရွာ ခေါင်းဆောင်များအား ကျေးရွာအချက်အလက်များကို မေတ္တာရပ်ခံ၍ တောင်းခံရသည်။ ဤအချက်အလက်များကို စီမံကိန်း မိတ်ဆက်အစည်းဝေးမတိုင်မီတောင်းခံရမည်။ စီမံကိန်းမိတ်ဆက်အစည်းဝေးတွင် လူထုစည်းရုံးရေးမှူးသည် ဤအချက်အလက် များအား စစ်ဆေးပြီး မှန်ကန်အောင်ပြုလုပ်ရမည်။ ပြီးနောက်တွင် လူထုစည်းရုံးရေးမှူးမှ သတင်းအချက်အလက်ထံသို့ Tablets မှ တာဆင့် ဖြည့်သွင်းရမည်။

ကျေးရွာခေါင်းဆောင် အမည် ဦးကျော်စိုးဝင်း	ကျေးရွာခေါင်းဆောင်၏ ဖုန်းနံပါတ် ၀၉-၇၇၆၁၆၂၆၆၅	လူထုစည်းရုံးရေးမှူး၏ အမည် ဒေါက်တာမြင့်ကျော်
မြည်နယ်/တိုင်းဒေသကြီး ဂေဟတီ	မြို့နယ် လှတော	ကျေးရွာအုပ်စု ဟင်းခိုင်းချောင်း
		ကျေးရွာ ဟင်းခိုင်းချောင်း

က။ လူဦးရေ - ၁၁၄၆ ဦး

လူမျိုးစု	အိမ်ထောင်စုအရေအတွက်	ကိုးကွယ်သည့်ဘာသာ	အိမ်ထောင်စုအရေအတွက်
လူမျိုးစု (၁) - ကရင်	၁၂၀	ဘာသာ (၁) - မိစ္ဆာ	၁၉၄
လူမျိုးစု (၂) - မြန်မာ	၆၄	ဘာသာ (၂) - ခရစ်ယာန်	၆
လူမျိုးစု (၃) -		ဘာသာ (၃) -	
လူမျိုးစုရော အခြား	၁၆	ဘာသာရော	
မသန်စွမ်းသူများ	၉ ဦး	မရှိ	၉
သက်ကြီးရွယ်အိုများ (၆၅ နှစ် နှင့် အထက်)	၈၇ ဦး	မရှိ - ၈၅ ခရစ်ယာန် - ၂	၇၂
စစ်ဘေးရှောင် (သို့မဟုတ်) ရွှေ့ပြောင်းနေထိုင်၊ ပြောင်းရွှေ့	-		

လူဦးရေ	အမျိုးသား (အရေအတွက်)	အမျိုးသမီး (အရေအတွက်)	အိမ်ခြေအရေတွက်
လူမျိုးစု (၁) - ကရင်	၃၅၂	၄၇၅	၂၀၀
လူမျိုးစု (၂) - မြန်မာ	၁၃၂	၁၄၂	
လူမျိုးစု (၃) -	၁၉	၂၆	
အခြား			
အိမ်ထောင်ဦးစီး	၁၇၆	၂၄	

(ခ) အခြေခံအဆောက်အအုံ အသုံးအဆောင်များ

စာသင်ကျောင်း	အမှတ် ခြံပင်	ကျန်းမာရေး	အမှတ် ခြံပင်	ဘာသာရေး အဆောက်အအုံများ	အမှတ် ခြံပင်
အထက်တန်းကျောင်း	၈	ဆေးရုံ	၈	ဝေတီ	
အလယ်တန်းကျောင်း	၈	ကျန်းမာရေးဌာန	၈	ဘုန်းကြီးကျောင်း	၂
မူလတန်းကျောင်း	၂	ကျန်းမာရေးဌာနခွဲ	၂	ဟိန္ဒူဘုရားကျောင်း	၂
မူကြိုကျောင်း	၂	ဆေးပေးခန်း	၂	ခရစ်ယာန်ကျောင်း	၂
အခြား	၂	အခြား	၂	ဗလီ	၂
				အခြား	၂
မှတ်ချက်		မှတ်ချက်		မှတ်ချက်	

၁) ကျွမ်းကျင်သူများမှတ်တမ်း (ကျေးရွာတွင်နေထိုင်သော သို့မဟုတ် တခြားရွာမှလာရောက်သောကျွမ်းကျင်သူများ)

(၁) စာသင်ကျောင်း			(၂) ကျန်းမာရေး			(၃) လက်မှုပညာရှင်		
	ရွာတွင်နေထိုင်သူ	အခြားရွာမှလာသူ		ရွာတွင်နေထိုင်သူ	အခြားရွာမှလာသူ		ရွာတွင်နေထိုင်သူ	အခြားရွာမှလာသူ
မူလတန်းပြဆရာ/မ	✓	✓	ဆရာဝန်	၈	၇	လက်သမား	✓	၈
အထက်တန်းပြဆရာ/မ	၂	၂	လက်ထောက်ကျန်းမာရေးမှူး	၂	၂	ပန်းရံ	✓	၂
အလယ်တန်းပြဆရာ/မ	၇	၇	အမျိုးသမီးကျန်းမာရေးဆရာမ	၈	၇	လျှပ်စစ်ကျွမ်းကျင်သမား	၇	၈
ပုဂ္ဂိုလ်ဆရာ/မ	၂	၂	သားဖွားဆရာမ	✓	၂	ရေပိုက်သွယ်သူ	၂	၂
အခြား	၂	၂	ပြည်သူ့ကျန်းမာရေးလုပ်သား	၀	၂	စက်ပြင်ဆရာ	✓	၀
မှတ်ချက်			မှတ်ချက်			မှတ်ချက်		

(ဃ) ကျေးရွာသို့ ရောက်ရှိနိုင်သည့် လမ်းအခြေအနေ / ကျေးရွာတစ်ရွာသည် ၎င်း၏ ကျေးရွာအုပ်စုနှင့် ဆက်သွယ်ထားသော လမ်းအခြေအနေ (အောက်ပါတို့ကိုဖိုင်းပါ)

ကျောက်ကြမ်းလမ်း: ကတ္တရာလမ်း: ကွန်ကရစ်လမ်း: မော်တော်ဆိုင်ကယ်လမ်း:
 ကျောက်ခင်းလမ်း: မြေသားလမ်း လူသွားလမ်း: အခြား: _____

(င) ကျေးရွာဖွံ့ဖြိုးမှုစီမံချက်

- (၁) လူထုပဟိုပြုစီမံကိန်းမတင်မီ ဤကျေးရွာတွင်ကျေးရွာဖွံ့ဖြိုးမှုစီမံချက်ရှိခဲ့ပါသလား? ပိုင်းပါ
ရှိပါသည်/မရှိပါ/မသိပါ
- (၂) ရှိခဲ့ပါလျှင် ဤစီမံချက်ကို မည်သည့် ခုနှစ်တွင်ပြင်ဆင်ခဲ့ပါသနည်း? နှစ်- ၂၀၀၉/မသိပါ
- (၃) ဤစီမံချက်ကို မြို့နယ်မှအတည်ပြုခဲ့ပါသလား? ပြုခဲ့ပါသည်/မပြုခဲ့ပါ မှသိပါ

(စ) ခရီးအကွာအဝေး

- (၁) ဤကျေးရွာ၏ပဟိုမှ ၎င်းကျေးရွာအုပ်စု၏ပဟိုအထိ ခရီးမိုင်မည်မျှကွာဝေးသနည်း? မိုင်-----/မသိပါ
- (၂) ဤကျေးရွာမှ ၎င်းကျေးရွာအုပ်စုပဟိုအထိ သွားလာရာတွင်ကြာမြင့်သည့်အချိန်။

ခြောက်သွေ့ရာသီတွင်ကြာချိန်----- ထော်လာရီ/မော်တော်ဆိုင်ကယ်/ခြေလျင်/လား/မော်တော်ဘုတ်/
 အခြား: -----
 မိုးရာသီတွင်ကြာချိန်----- ထော်လာရီ/မော်တော်ဆိုင်ကယ်/ခြေလျင်/လား/မော်တော်ဘုတ်/
 အခြား: -----

(ဆ) ပတ်ဝန်းကျင်ဆိုင်ရာ သဘာဝဘေးအန္တရာယ်

ဤကျေးရွာတွင် ရေကြီးခြင်းကဲ့သို့ သဘာဝဘေးအန္တရာယ်ကျရောက်ဖူးခြင်း ရှိပါသလား။
 (မရှိပါ) - ရှိပါသည် ရှိလျှင်ဖော်ပြပါ -----

(ဇ) ကျေးရွာတွင် ဖွဲ့စည်းထားသော အဖွဲ့အစည်းများ

လူထုပဟိုပြုစီမံကိန်းမတင်မီ ဤကျေးရွာတွင် ကျေးရွာဖွံ့ဖြိုးရေးအတွက် အစိုးရ (သို့) ရွာသားများကိုယ်တိုင်(သို့) စီမံကိန်းတစ်ခုခုမှ ဖွဲ့စည်းထားသည့် အဖွဲ့အစည်းများရှိပါသလား။

- (၁) -----
- (၂) -----

(ဈ) အထွေထွေအုပ်ချုပ်ရေး ဦးစီးဌာန (GAD) မှ မှတ်တမ်းတင်ထားခြင်း

ဤကျေးရွာသည် အထွေထွေအုပ်ချုပ်ရေး ဦးစီးဌာန (GAD) မှ မှတ်တမ်းတင်ထားမှု ရှိပါသလား။
 မရှိပါ ရှိပါသည်

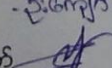
ကျေးရွာခေါင်းဆောင်
 အမည် - ဦးကျော်စွာ
 လက်မှတ် 
 နေ့စွဲ ၂၇.၁.၂၀၁၇

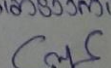
လူထုစည်းရုံးရေးမှူး
 အမည် - မေမာလာက်ပြိုင်ကျော်
 လက်မှတ် 
 နေ့စွဲ ၂၇.၁.၂၀၁၇

ပုံစံ - ၈ - ၁ ကျေးရွာအခြေခံအချက်အလက်များ (Form PC 1)

လမ်းညွှန်ချက်၊ ကျေးရွာတစ်ရွာသို့ ပထမဆုံးပိတ်ဆက်ရေး သွားရောက်သောအခါ လူထုစည်းရုံးရေးမှူးသည် ကျေးရွာ ခေါင်းဆောင်များအား ကျေးရွာအချက်အလက်များကို မေတ္တာရပ်ခံ၍ တောင်းခံရသည်။ ဤအချက်အလက်များကို စီမံကိန်း ပိတ်ဆက်အစည်းဝေးပတ်စီမံကိန်းအစည်းဝေးပတ်စီမံကိန်းအစည်းဝေးတွင် လူထုစည်းရုံးရေးမှူးသည် ဤအချက်အလက် များအား စစ်ဆေးပြီး မှန်ကန်အောင်ပြုလုပ်ရမည်။ ပြီးနောက်တွင် လူထုစည်းရုံးရေးမှူးမှ သတင်းအချက်အလက်ထံသို့ Tablets မှ တဆင့် ဖြည့်သွင်းရမည်။

ကျေးရွာခေါင်းဆောင် အမည် ဦးကျော်စွာ	ကျေးရွာခေါင်းဆောင်၏ ဖုန်းနံပါတ် ၇၇၆၁၆၂၆၆၅	လူထုစည်းရုံးရေးမှူး၏ အမည် စိန်ဝင်း
ပြည်နယ်၊တိုင်းဒေသကြီး ရာဇဝတ်	မြို့နယ် လှဝေ	ကျေးရွာအုပ်စု ဟင်းမိုးရွှေ
		ကျေးရွာ ဟင်းမိုးရွှေ

လူမျိုးစု	အိမ်ထောင်စုအရေအတွက်	ကိုးကွယ်သည့်ဘာသာ	အိမ်ထောင်စုအရေအတွက်
လူမျိုးစု (၁) ဗမာ	၁၂၀	ဗုဒ္ဓ	၁၇၀
လူမျိုးစု (၂) အိဇာ	၈၀	ဘာသာ (၂) အိဇာ	၁၀
လူမျိုးစု (၃) -----		ဘာသာ (၃) -----	
လူမျိုးစုရော ----- အခြား -----		ဘာသာရော -----	
	အရေအတွက်		
မသန်စွမ်းသူများ	၇		
သက်ကြီးရွယ်အိုများ (၆၅ နှစ် နှင့် အထက်)	၈၀		
စစ်ဘေးရှောင် (သို့မဟုတ်) ရွှေ့ပြောင်းနေထိုင်၊ ပြောင်းရွှေ့	-		

လူဦးရေ	အမျိုးသား (အရေအတွက်)	အမျိုးသမီး (အရေအတွက်)	အိမ်ခြေအရေအတွက်
လူမျိုးစု (၁) ဗမာ	၃၅၉	၄၇၅	၂၀၀
လူမျိုးစု (၂) အိဇာ	၁၄၁	၁၆၈	
လူမျိုးစု (၃) -----			
အခြား			
အိမ်ထောင်စွဲစီး	၁၇၇	၂၆	

(ခ) အခြေခံအဆောက်အအုံ အသုံးအဆောင်များ

စာသင်ကျောင်း	အမှတ် ခြံမီ	ကျန်းမာရေး	အမှတ် ခြံမီ	ဘာသာရေး အဆောက်အအုံများ	အမှတ် ခြံမီ
အထက်တန်းကျောင်း	၈	ဆေးရုံ	၈	စေတီ	၂
အလယ်တန်းကျောင်း	၈	ကျန်းမာရေးဌာန	၈	ဘုန်းကြီးကျောင်း	၂
မူလတန်းကျောင်း	၂	ကျန်းမာရေးဌာနခွဲ	၂	ဟိန္ဒူဘုရားကျောင်း	၂
မူကြိုကျောင်း	၂	ဆေးပေးခန်း	၂	ခရစ်ယာန်ကျောင်း	၂
အခြား	၂	အခြား	၂	ဂေဟီ	၂
မှတ်ချက်		မှတ်ချက်		အခြား	၂
				မှတ်ချက်	

(ဂ) ကျွမ်းကျင်သူများမှတ်တမ်း (ကျေးရွာတွင်နေထိုင်သော သို့မဟုတ် တပြားရွာမှလာရောက်သောကျွမ်းကျင်သူများ)

(၁) စာသင်ကျောင်း			(၂) ကျန်းမာရေး			(၃) လက်မှုပညာရပ်		
	ရွာတွင်နေထိုင်သူ	အခြားရွာမှလာသူ		ရွာတွင်နေထိုင်သူ	အခြားရွာမှလာသူ		ရွာတွင်နေထိုင်သူ	အခြားရွာမှလာသူ
ပုလဲတန်းပြဆရာ/မ	✓	✓	ဆရာဝန်	၈	၇	လက်သမား	✓	၈
အထက်တန်းပြဆရာ/မ	၆	၂	လက်ထောက်ကျန်းမာရေးမှူး	၂	၂	ပန်းချီ	✓	၂
အလယ်တန်းပြဆရာ/မ	၃	၇	အမျိုးသမီးကျန်းမာရေးဆရာမ	၈	၇	လှုပ်စက်ကျွမ်းကျင်ပညာသမား	၃	၈
ပုဂံပြန်ဆရာ/မ	၆	၂	သားရွားဆရာမ	✓	၂	ရေခဲကုန်သွယ်သူ	၂	၂
အခြား	၆	၃	ပြည်သူ့ကျန်းမာရေးလုပ်သား	၀	၃	စက်ပြင်ဆရာ	✓	၀
မှတ်ချက်			မှတ်ချက်			မှတ်ချက်		

(ဃ) ကျေးရွာသို့ ရောက်ရှိနိုင်သည့် လမ်းအခြေအနေ / ကျေးရွာတစ်ရွာသည် ၎င်း၏ ကျေးရွာအုပ်စုနှင့် ဆက်သွယ်ထားသော

ကျောက်ခြင်းလမ်း
 ကတ္တရာလမ်း
 ကွန်ကရစ်လမ်း
 မော်တော်ဆိုင်ကယ်လမ်း
 ကျောက်ခင်းလမ်း
 မြေသားလမ်း
 လူသွားလမ်း
 အခြား _____

(င) ကျေးရွာဖွံ့ဖြိုးမှုစီမံချက်

- (၁) လူထုပတ်ဝန်းကျင်ထိခိုက်မှုမရှိစေရန် ကျေးရွာတွင်ကျေးရွာဖွံ့ဖြိုးမှုစီမံချက်ရှိခဲ့ပါသလား?
- (၂) ရှိခဲ့ပါလျှင် ကျွမ်းကျင်သူများ၏ မည်သည့် ခုနှစ်တွင်ပြင်ဆင်ခဲ့ပါသနည်း?
- (၃) ကျွမ်းကျင်သူများ၏ ဖြိုးနယ်မှအတည်ပြုခဲ့ပါသလား?

ဝိုင်ဒါ
 ရှိပါသည်/မရှိပါ/မသိပါ
 နှစ် ၂၀၁၆/မသိပါ
 ပြုခဲ့ပါသည်/မပြုခဲ့ပါ/မသိပါ

(စ) ဝေဖန်အကွာအဝေး

- (၁) ကျေးရွာ၏ပတ်ဝန်းကျင်မှ ၎င်းကျေးရွာအုပ်စု၏ပတ်ဝန်းကျင်မှ ခရီးဆိုင်မည်မျှကွာဝေးသနည်း? ဝိုင်-----/မသိပါ
- (၂) ကျေးရွာမှ ၎င်းကျေးရွာအုပ်စု၏ပတ်ဝန်းကျင်မှ သွားလာရာတွင်ကြာမြင့်သည့်အချိန်

ခြောက်သွေ့ရာသီတွင်ကြာချိန် ----- ထော်လာဂျီ/မော်တော်ဆိုင်ကယ်/ခြေလျင်/လား/မော်တော်ဘုတ်/အခြား -----
 မိုးရာသီတွင်ကြာချိန် ----- ထော်လာဂျီ/မော်တော်ဆိုင်ကယ်/ခြေလျင်/လား/မော်တော်ဘုတ်/အခြား -----

(ဆ) ပတ်ဝန်းကျင်ဆိုင်ရာ သဘာဝဘေးအန္တရာယ်
 ကျေးရွာတွင် ရေကြီးခြင်းကဲ့သို့ သဘာဝဘေးအန္တရာယ်ကျရောက်စေခြင်း ရှိပါသလား။

(၁) ကျေးရွာတွင် ဖွဲ့စည်းထားသော အဖွဲ့အစည်းများ
 လူထုပတ်ဝန်းကျင်ထိခိုက်မှုမရှိစေရန် ကျေးရွာတွင် ကျေးရွာဖွံ့ဖြိုးရေးအတွက် အစိုးရ (သို့) ရွာသားများကိုယ်တိုင်(သို့) စီမံကိန်းတစ်ခုခုမှ ဖွဲ့စည်းထားသည့် အဖွဲ့အစည်းများရှိပါသလား။

(၁) PBP Myanmar
 (၂) -----

(ဇ) အထွေထွေအုပ်ချုပ်ရေး ဦးစီးဌာန (GAD) မှ မှတ်တမ်းတင်ထားခြင်း
 ကျေးရွာသည် အထွေထွေအုပ်ချုပ်ရေး ဦးစီးဌာန (GAD) မှ မှတ်တမ်းတင်ထားမှု ရှိပါသလား။
 မရှိပါ ရှိပါသည်

ကျေးရွာခေါင်းဆောင် လူထုစည်းရုံးရေးမှူး
 အမည် ဦးကျော်စိုးဝင်း အမည် စောသန္တာဝင်း
 လက်မှတ် [Signature] လက်မှတ် [Signature]
 နေ့စွဲ ၁၉.၁၁.၁၇ နေ့စွဲ ၁၉.၁၁.၁၇

၁၁။ ကျေးရွာဖွံ့ဖြိုးရေး ဦးစားပေး အစီအစဉ် (ပုံစံ ၈-၃)

ပုံစံ - ၈ - ၃ ကျေးရွာဖွံ့ဖြိုးရေး ဦးစားပေးအစီအစဉ် (Form PC 3)

လမ်းညွှန်ချက်။ အဆင့်(၃) ကျေးရွာမျှော်မှန်းချက်အစည်းအဝေး ပြီးဆုံးသောအခါ ကျေးရွာစီမံကိန်း အထောက်အကူပြု ကော်မတီသည် လူထုစည်းရုံးရေးမှူးအကူအညီဖြင့် ဤပုံစံကိုပြည့်စုံအောင် ပြည့်သွင်းရမည်။

လူထုစည်းရုံးရေးမှူး/ဝန်ထမ်း အမည် - ဦးသက်မြင့်ကျော်

နေ့စွဲ - ၂၇. ၁. ၂၀၁၇ စက်ဝန်းအား အမှတ်ခြစ်ပါ (✓) စက်ဝန်း(အ) စက်ဝန်း(၂) စက်ဝန်း(၃) စက်ဝန်း(၄)

ပြည်နယ်/တိုင်း - ဧရာဝတီ မြို့နယ် - ဗဟုတော ကျေးရွာအုပ်စု - ဟင်းချိုကျောင်း ကျေးရွာ - ဟင်းချိုကျောင်း

က။ အခက်အခဲအတားအဆီးများအားဆွေးနွေးခြင်း - ယခုလက်ရှိအခြေအနေတွင် ဤကျေးရွာဖွံ့ဖြိုးတိုးတက်ရေးအတွက် အဓိက အခက်အခဲအတားအဆီးများသည် မည်သည်များဖြစ်ပါသနည်း။ (အမျိုးသား/သမီး အနည်းဆုံးအခက်အခဲ ၅ ခုစီဖော်ပြပါ)

အမျိုးသား အဖွဲ့မှ တင်ပြသောအခက်အခဲအတားအဆီးများ	အမျိုးသမီး အဖွဲ့မှတင်ပြသောအခက်အခဲအတားအဆီးများ
၁ မြို့ကြွယ်တွင်ကျောင်းသား/သူများသွားလာရေးခက်	၁ မြို့ကြွယ်တွင်ကျောင်းသား/သူများသွားလာရေးခက်
၂ စာသင်ကျောင်းအမှတ်အမှားများ ပျက်စီး	၂ မြို့ကြွယ် ကျောင်းသား/သူများသွားလာရေးခက်
၃ ဆေးပေးခန်းမရှိသည့်အတွက် ကျန်းမာရေးအတွက် အခက်အခဲရှိ	၃ ဆိပ်ခံ တံတား မကောင်းသဖြင့် သွားလာရေးခက်
၄ ကျေးရွာတွင်တိုက်ခတ်မှုများ ဖြစ်ပွားလာပါ	၄ ကျေးရွာတွင်တိုက်ခတ်မှုများ ဖြစ်ပွားလာပါ
၅ အလုပ်အကိုင်အခွင့်အလမ်းများ မရှိပါ	၅ ဆေးပေးခန်းမရှိသည့်အတွက် ကျန်းမာရေးအတွက် အခက်အခဲရှိ
၆ ဆိပ်ခံတံတား မကောင်းသဖြင့် သွားလာရေးခက်	၆ ကျေးရွာတွင်တိုက်ခတ်မှုများ ဖြစ်ပွားလာပါ

ခ။ မျှော်မှန်းခြင်း - နောင်လာမည့် (၅) နှစ် အတွင်း ကျေးရွာဖွံ့ဖြိုးရေး မျှော်မှန်းလျာထားချက်များအား တင်ပြပါ။

အမျိုးသားအဖွဲ့မှ တင်ပြသောမျှော်မှန်းချက်များ	အမျိုးသမီးအဖွဲ့မှ တင်ပြသောမျှော်မှန်းချက်များ
၁ လမ်းမကောင်းသဖြင့် သွားလာရေးလွယ်ကူလာမည်	၁ မြို့ကြွယ်တွင်ကျောင်းသား/သူများသွားလာရေးလွယ်ကူလာမည်
၂ ကလေးများ လုံခြုံစွာ ပညာသင်ကြားနိုင်မည်	၂ လမ်းမကောင်းသဖြင့် သွားလာရေးလွယ်ကူလာမည်
၃ ကျေးရွာတွင်တိုက်ခတ်မှုများ ဖြစ်ပွားလာမည်	၃ တံတားမကောင်းသဖြင့် သွားလာရေးလွယ်ကူလာမည်
၄ ကျန်းမာရေး ကြိုတင်ကာကွယ်လာနိုင်မည်	၄ ကျေးရွာတွင်တိုက်ခတ်မှုများ ဖြစ်ပွားလာမည်
၅ စာသင်ကျောင်း အဆင့်မြင့်လာမည်	၅ ကျန်းမာရေးကြိုတင်ကာကွယ်လာနိုင်မည်
၆ တံတားမကောင်းသဖြင့် လူသွားလာရေးလွယ်ကူလာမည်	၆ မြို့ကြွယ်တွင် ကျေးရွာဖွံ့ဖြိုးရေးလုပ်ငန်းများ လာနိုင်မည်

ဂ။ လူထုစီမံကိန်း၏ လာမည့် (၄) နှစ်အတွက် အကျိုးဝင်သော ဦးစားပေး ဖွံ့ဖြိုးတိုးတက်မှု လုပ်ငန်း အစီအစဉ်များအားဖော်ပြပါ။

အဆင့်	ကျေးရွာအတွက် ဦးစားပေး ဖွံ့ဖြိုးတိုးတက်မှု လုပ်ငန်းစဉ်များ	အဆိုပြုသူ (အမျိုးသားများ/ အမျိုးသမီးများ/အမျိုးသား+ အမျိုးသမီး)	ခန့်မှန်းကုန်ကျ စရိတ်	အကျိုးခံစားခွင့်ရှိသူ ခန့်မှန်းခြေ အရေအတွက်
၁	လမ်းပြင်ရေး	အမျိုးသား + အမျိုးသမီး		
၂	လမ်းဖိတ်လမ်းဖျက်	အမျိုးသမီး		
၃	စာသင်ကျောင်းပြင်ဆင်ခြင်း	အမျိုးသား		
၄	ဆိပ်ခံတံတား	အမျိုးသား + အမျိုးသမီး		
၅	ကျေးရွာ	အမျိုးသမီး		
၆	ကျေးရွာတွင်တိုက်ခတ်မှုများ ဖြစ်ပွားလာခြင်း	အမျိုးသား + အမျိုးသမီး		
၇	ကျေးရွာဆေးပေးခန်းမများ ဖြစ်ပွားလာခြင်း	အမျိုးသား + အမျိုးသမီး		

ဃ။ လူထုစီမံကိန်း၏ လာမည့် (၄) နှစ်အတွက် အကျုံးမဝင်သော ဦးစားပေး ဖွံ့ဖြိုးတိုးတက်မှု လုပ်ငန်း အစီအစဉ်များအားဖော်ပြပါ။

အဆင့်	ကျေးရွာအတွက် ဦးစားပေး ဖွံ့ဖြိုး တိုးတက်မှု လုပ်ငန်းစဉ်များ	အဆိုပြုသူ (အမျိုးသားများ/ အမျိုးသမီးများ/အမျိုးသား+ အမျိုးသမီး)	အခန်းကဏ္ဍ
၁	အလှူအကူပြုရေးအဖွဲ့များဖွဲ့စည်းခြင်း	အမျိုးသား	ဂေဟစနစ်
၂			
၃			
၄			
၅			
၆			
၇			
၈			

ခေါင်းဆောင်၊ ကျေးရွာစီမံကိန်းအထောက်အကူပြုကော်မတီမှ အတည်ပြုသည်။

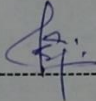
အမည် ----- ဦးမင်းမြင့် ----- လက်မှတ် -----  ----- နေ့.ရက် ----- ၂၇.၁.၂၀၁၇ -----

မော်ဒယ်ထူး -----  -----

၁၂။ ကျေးရွာအုပ်စုစီမံကိန်းလုပ်ငန်းခွဲရွေးချယ်ခြင်း (ပုံစံ ၀-၄)

ပုံစံ - ၀ - ၄ ကျေးရွာအုပ်စုစီမံကိန်းလုပ်ငန်းခွဲရွေးချယ်ခြင်းပုံစံ (Form PC 4)

လမ်းညွှန်ချက်၊ စီမံကိန်းလုပ်ငန်းခွဲရွေးချယ်မှုအစည်းအဝေးပြီးနောက်တွင် ကျေးရွာအုပ်စုမှ CF/FF တို့၏ အကူအညီရယူ၍ ကျေးရွာစီထောက်ကော်မတီမှ လက်မှတ်ရေးထိုးပြီး အဆိုပါပုံစံအား ပြည့်စုံအောင်ပြည့်သွင်းရမည်။ ဤပုံစံအား ပြည့်စုံစွာဖြည့်သွင်းပြီးပြီးတိုင်းတက်ရောက်ရန်တွင် TPIC သို့ ပေးပို့ရန်အတွက် နောက်ဆက်တွဲအဖြစ် ထားရှိရမည်။ CF မှ ကျေးရွာတစ်ရွာချင်းစီ၏ စီမံကိန်းလုပ်ငန်းခွဲဆိုင်ရာ အချက်အလက်များကို MIS သို့ ထည့်သွင်းရမည်။ (ယခုစီမံကိန်းလုပ်ငန်းခွဲ မလုပ်ကိုင်သော ကျေးရွာများ မပါဝင်ပါ။)

ကျေးရွာစည်းရုံးရေးမှူး/ဝန်ထမ်းအမည် ဒေါ်ခင်သက်ဇင်
 နေရပ် ၁၅.၇.၂၀၁၆
 ပြည်နယ်/တိုင်း ဧရာဝတီ

စက်ဝန်းအားအမှတ်ခြစ်ပေးပါ။ (✓) ပုံစံကိန်း(၁) ပုံစံကိန်း(၂) ပုံစံကိန်း(၃) ပုံစံကိန်း(၄)

ကျေးရွာအမည်	ဆောင်ရွက်မည့် လုပ်ငန်းများ	အတိုင်းအတာ	ခန့်မှန်း တိုက်ရိုက် အကျိုးခံစားခွင့် ရှိသူများ	အဆိုပြုတင်ပြသူ	ခန့်မှန်းကုန်ကျစရိတ်		စုစုပေါင်း
					စီမံကိန်းမှ ထည့်ဝင်မှု	အခြားထည့်ဝင်မှု (ဖော်ပြပါ) ထည့်ဝင်ငွေ အမည်/အဖွဲ့	
ဟင်္သာအိုးချောင်း	စမ်းလျှောက် လုပ်ကိုင်စေရန် ၁၂၀၀ x ၁၅ x ၄"	၁၂၀၀ x ၁၅ x ၄"	၁၂၀၀	၀ ကျား ၀ မ ၀ ကျား+မ	၁၆၅၀၀၀၀ ၁၆၇၈၀၀၀		၁၆၅၀၀၀၀ ၁၆၇၈၀၀၀
ရှေ့ငံ	စမ်းလျှောက် လုပ်ကိုင်စေရန် ၁၀၀၀ x ၁၅ x ၄"	၁၀၀၀ x ၁၅ x ၄"	၆၂၅	၀ ကျား ၀ မ ၀ ကျား+မ	၁၃၄၅၀၀၀ ၁၂၂၄၀၀၀		၁၃၄၅၀၀၀ ၁၂၂၄၀၀၀
သရက်ပျို	စမ်းလျှောက် လုပ်ကိုင်စေရန် ၁၀၀၀ x ၁၅ x ၄"	၁၀၀၀ x ၁၅ x ၄"	၁၂၉၇	၀ ကျား ၀ မ ၀ ကျား+မ	၁၂၆၄၅၀၀၀ ၁၂၂၄၀၀၀		၁၂၆၄၅၀၀၀ ၁၂၂၄၀၀၀
				၀ ကျား ၀ မ ၀ ကျား+မ			
				၀ ကျား ၀ မ ၀ ကျား+မ			

ရာထူး ကျေးရွာအုပ်စု စီ/ထောက်ကော်မတီ ဥက္ကဋ္ဌအမည် ဒေါ်ဇော်စု လက်မှတ် [Signature] ရက်စွဲ ၁၅.၇.၂၀၁၇

စီမံကိန်းရေးဆွဲရေးမှူး [Signature] လက်မှတ် [Signature]

ရက်စွဲ - 16.1.2018

ပထမ. နာကြိမ်အစည်းအဝေး

အုပ်စု - တမန်ချောင်း

ကျေးရွာ - တမန်ချောင်း

နေရာ - ကညောင်ပင်တောဂူကျောင်းရွာ

စာချိန် - ဇ. ၂၁၁ နာရီ

တက်ရောက်သူဦးရေ - ၂၃၇ ဦး ၊ ကျား ၁၁၅ ယောက် (၂၅၃)

အကြောင်းအရာ - လူထုမဟိုဖြူစိပ်ကိန်း ဖွဲ့စည်းခြင်း - ပထမအကြိမ်

အစည်းအဝေးဖြေလုပ်ခြင်း

တမန်ချောင်းကျေးရွာ ကညောင်ပင်တောဂူကျောင်း ရွာရှေ့ကြီးတွင် ကျင်းပပြုလုပ်သော အစည်းအဝေးတွင် ကျေးရွာအုပ်စုချုပ်များဖြင့် ဖြန့်ခွဲဆောင်ရွက်မှု စနစ်အမှာတောင်း ဖြောကြားပြီး မိမိကျေးရွာမှာ ဦးစားပေးဆောင်ရွက် အကောင်အထည် ဆောင်ရွက်ရန် လုပ်ငန်းဖြေ ညှိတ်ပေးနိုင်ရေး ယခု ဖွဲ့စည်းဖွဲ့စည်း စီမံကိန်း မှ ကျေးရွာ လူထုမဟိုဖြူစိပ်များကိုလည်း ကျေးရွာဖြည့် ဆု မှေးကောင်းပါဝင်ကာ ဦးစီးဌာနအဖွဲ့တို့နှင့် ဆောင်ရွက်ကြရန် လူထုမဟိုဖြူစိပ်ကိန်း ဗဟိုကော်မတီ ကျန်ဆင်းများကိုလည်း ကျေးရွာတစ်ဝှက်ပါကြောင်း ဖြောကြားကာ နိဂုံးချုပ်အစွမ်းပါသည်။

အကျဉ်းချုပ် ဖွဲ့စည်းရေးအဖွဲ့ ဖြောကြားခြင်း မှ ကျေးရွာစီမံ ခန့်မှန်းမှုအဖွဲ့ ကာဝန် များ နှစ် လူထုမဟိုဖြူစိပ်ကိန်းရဲ့ အကျိုးပြုဆောင်ရွက်ပေးမှုများ ပြည့်သူများ နား လည် ဆောင်ရွက်အောင် ရှင်းလင်းတင်ပြပေးခြင်း စီမံကိန်းရဲ့ လုပ်ငန်းများကိုလည်း ပြည့်သူများကို လည်း ဆောင်ရွက် ရှင်းလင်း ဖြောကြားပေးအစွမ်းပါသည်။

လူထုမဟိုဖြူစိပ်ကိန်း ၂၀၁၅ ခုနှစ်ကိုလည်း အသေးစိတ် ရှင်းပြအားပါသည်။ ဆက်လက်၍ လက်ထောက် နည်းစနစ်များ ဖြောကြားခြင်း ပြုလုပ် စီမံကိန်း ဆောင်ရွက်ပါ မဟိုစီမံ (၆) ဦး အစစ် (၂၄) နာရီ ရှင်းပြပါသည်။ ထို့အပြင် သစ်ပင် စစ်ပင်စာ ဖွဲ့စည်းပုံ အခြေခံ အချက်အလက် များကို ရှင်းပြခြင်း ပြုလုပ် သစ်ပင်ကို ကျေးရွာအဖွဲ့အဖွဲ့ အဖွဲ့ နှစ် (ကျေးရွာ၊ ကျေးရွာ) (က+ပ) အစွမ်းကြပါသည်။

မာရ်ယာမုဒေဗ္ဗ ဝိမိဇ္ဇိဗျောက္ခန္ဓိန္ဒြိယောမိတ္တံ သန္တပင်တေ ပင်တေတ္တံ
တံတာ၊ ခိုင်ခံ့ပုဂ္ဂိုလ်တို့ကိုသာမက အတ္တိဗျောက္ခန္ဓိန္ဒြိယောမိတ္တံ၊ မာရ်ယာမုဒေ
ဗ္ဗလည်း ဝိမိဇ္ဇိဗျောက္ခန္ဓိန္ဒြိယောမိတ္တံ သန္တပင်တေ ပင်တေတ္တံ
ပဿာဓာမာဓိကံ)ကို မာရ်ယာမုဒေဗ္ဗ အတ္တိဗျောက္ခန္ဓိန္ဒြိယောမိတ္တံ

ဗုဒ္ဓိဗျောက္ခန္ဓိန္ဒြိယောမိတ္တံ သန္တပင်တေ ပင်တေတ္တံ
မာရ်ယာမုဒေဗ္ဗ ဝိမိဇ္ဇိဗျောက္ခန္ဓိန္ဒြိယောမိတ္တံ
မာရ်ယာမုဒေဗ္ဗ ဝိမိဇ္ဇိဗျောက္ခန္ဓိန္ဒြိယောမိတ္တံ
မာရ်ယာမုဒေဗ္ဗ ဝိမိဇ္ဇိဗျောက္ခန္ဓိန္ဒြိယောမိတ္တံ
မာရ်ယာမုဒေဗ္ဗ ဝိမိဇ္ဇိဗျောက္ခန္ဓိန္ဒြိယောမိတ္တံ
မာရ်ယာမုဒေဗ္ဗ ဝိမိဇ္ဇိဗျောက္ခန္ဓိန္ဒြိယောမိတ္တံ

ဒုတိယ အကြိမ် အစည်းအဝေး

17.1.2018

အုယိဇု . တမန်ချောင်း

ကျေးကျွ . တမန်ချောင်း

နေရာ - ကညင်ပင်တောကျေးချောင်း ခေတ္တရုံ

အချိန် . နေ့လည် . ၁၂.၂၅ နာရီ

ထက်ရှောက်ခူဦးရေ ၂၅၅ ဦး ၈၆၃၈၁၅ ကျား ၄၅၀

အကြောင်းအရာ - လူထုဗဟိုပြု ခြံခိုက်ခြင်း နှစ်ယခုနှစ် နှစ်ယခုနှစ် အစည်းအဝေးအခင်း
ဖြေလုပ်ခြင်း

တမန်ချောင်းကျေးကျွ ကညင်ပင်တောကျေးချောင်း ခေတ္တရုံကြီးတွင် ကျင်းပဖြေလုပ်သော
နှစ်ပတ်ပတ်ပတ် ပွဲ၊ ဖွဲ့စည်းခြင်းနှင့် ခြံခိုက်ခြင်းဝန်ကြီးဝန်ကြီးမှန် ကျေးလက်ရေးရာ ဖွဲ့စည်းတိုးတက်
ရေး လူထုဗဟိုပြု ခြံခိုက်ခြင်း နှစ်ယခုနှစ် နှစ်ယခုနှစ် အစည်းအဝေးတွင် ကျေးကျွ နှစ်ပတ်ပတ်
ရေးရာမှ အဖွဲ့အစည်း အဖွဲ့အစည်း တွင် ဖွဲ့စည်းရေးရာမှ အဖွဲ့အစည်း တွင် နှစ်ပတ်ပတ်
ဆောင်ရွက် လုပ်ငန်း တွင် ကျေးလက်ရေးရာ ဖွဲ့စည်းတိုးတက် လုပ်ငန်း တွင်
ကိုယ်ပိုင် ပြုစုမှုအတွက် ခြံခိုက်ခြင်း နှစ်ပတ်ပတ် ဆောင်ရွက်ခြင်းကို လူထုဗဟိုပြု
ကိုယ်ပိုင် နှစ်ပတ်ပတ် နှစ်ပတ်ပတ် နှစ်ပတ်ပတ် ကျေးလက်ရေးရာ ဖွဲ့စည်းတိုးတက် ဆောင်ရွက်ပေးခြင်း
တာဝန်ပေး ဝန်ထမ်းအရာ မစေ့ပေးရမည် ကျေးလက်ရေးရာ ဖွဲ့စည်းတိုးတက် ပြောကြားပေးပါသည်

အကျဉ်းချုပ် ပြောကြားခြင်း မှတ်တမ်း ဖြစ်ပေါ်လာခြင်းကို လုပ်ငန်း မှတ်တမ်း
ကျေးလက်ရေးရာ ဖွဲ့စည်းတိုးတက် မှတ်တမ်း ဖြစ်ပေါ်လာခြင်းကို လုပ်ငန်း
ကိုယ်ပိုင် နှစ်ပတ်ပတ် နှစ်ပတ်ပတ် နှစ်ပတ်ပတ် ကျေးလက်ရေးရာ ဖွဲ့စည်းတိုးတက်
ဆောင် ရှင်းလင်း ပြောကြား ပေး သွားပါသည်

ထို့အပြင် လူထုဗဟိုပြု ခြံခိုက်ခြင်း နှစ်ပတ်ပတ် နှစ်ပတ်ပတ် နှစ်ပတ်ပတ်
နှစ်ပတ်ပတ် နှစ်ပတ်ပတ် နှစ်ပတ်ပတ် နှစ်ပတ်ပတ် နှစ်ပတ်ပတ် နှစ်ပတ်ပတ် နှစ်ပတ်ပတ်

ဒို့ရှင်စစ်တမ်းကို စက်ကြွေစွာ ပါခင် ဇွေးဇွေး ဖြပါသည်။ ဆက်လက်၍
စီမံကိန်း လုပ်ငန်းခွဲ ၁၆၇၂၀၅ ဖဲပေးဈေးဥပဒေ ခံကြပါသည်။ မဲပေးခြင်း
၈၈ ဂုဏ်ထူးချွန်နှင့် ဖဲထည့်ပုံထည့်နည်း အဆင့်ဆင့် ကြည့်နည်း စနစ်ဖွဲ့ ဖွဲ့
သေကြော့ရှင်းလင်းခွင့် ခံပါသည်။

စီမံကိန်း လုပ်ငန်းခွဲ ဖဲဂုဏ် အရ တစ်ကြောင်းလုံး ချုပ်ခွဲ တစ်ကြောင်း
ကျော့ရှင် ခုတ်ယ နှစ်စီမံကိန်း အတွက်

ပထမ ဦးစားပေး . . . အဆင့်မြှင့်တင်

ဒုတိယ ဦးစားပေး . . . တံတား ဖြည့်ဖြည်း

တတိယ ဦးစားပေး . . . ဌာနရှင်းလင်း

စတုတ္ထ ဦးစားပေး . . . အင်အားမီ ခေ့နည်း လုပ်ငန်းများ ပေါ်တွက်

လာပါသည်။ ဆိုရှယ်လစ် တစ်ကြောင်း ကျေးဇူး ချုပ်ချုပ်စားများ မိမိတို့
ကျေးဇူး ခွဲ ဖြိုးစား အတွက် ယခုလို အခွင့်အလမ်းနှင့် ဖဲပေးခြင်း မရှိမခတ်
ကို စက်ကြွေစွာ ဇွေးဇွေး ပေးခဲ့သော ကျေးဇူးဂုဏ်ထူးများ အားလုံးကို
ကျေးဇူး တင်အား ဖြောဖြားပြီး အခွင့်အလမ်း ကို ဂုဏ်ထူး ခံပါသည်။

စွဲထားသောများကို ချွဲစာအရေတွက်။ ရက်စွဲအရက် - 14723490

သရက်ကျက် - 14723490

ဟင်းခင်းရွှေပိတ် - 15120490 တွင်ရှိ သဘောတူအစည်းအဝေး

ဆုံးဖြတ်ချက်ချ ဖြတ်စဲ၊ လိုပါသည့်၊ တက်ရောက်ယာဇာဇာဝေဝေဝေဝေ

ဝေချော၊ မြေသား၊ အားယုံ၊ သဘောတူလက်ဖြတ်ရက်ထိုးခံ၊ လိုပါသည့်

အုပ်စုအစည်းအဝေးကို အောင်မြင်စွာ ပြုစုဆောင်ရွက်ခဲ့ပါသည်။

၂၀၁၆

ဇော်အောင်

CF

၁၄။ ကဏ္ဍအလိုက် ဖွံ့ဖြိုးရေး ဦးစားပေးလုပ်ငန်းများ

ရောက်သည့် (၄) ခြားနားသောလုပ်ငန်းအတွက် ဦးစားပေးလုပ်ငန်းများ
 တွေ့ရှိရန်၊ ဟစ်-ဒီ၊ ရောက်

ကော်မရှင်၊ ဟစ်-ဒီ၊ ရောက်

ပူးတွဲအား MTC လုပ်ငန်းစဉ်များနှင့် ဆက်သွယ်မှုများနှင့် ပြန်လည်အတွက် မိမိတို့ ဝန်ထမ်းများ MTS သွင်းရန်မဟုတ်

အဆင့်	လုပ်ငန်းစဉ်များ	တယ်သူအတွက် ဦးစားပေး ရွေးချယ်	အမှန် ဖြစ်ရန်	လ/နှစ်	တာဝန်ပေးမှု သို့ အဖွဲ့အစည်း	ပြင်ပမှ ထည့်ဝင်မှု
အထွေထွေအဖွဲ့	၁။ ကျေးဇူးတင်ကြီးကြပ်ရေးဌာန	အမှူး	၅	၂၀၁၈	VPSC	
		အဖွဲ့ဝင်	၅			
	၂။ ကျေးဇူးတင်ကြီးကြပ်ရေးဌာန	အမှူး	၅	၂၀၁၉	VPSC	
		အဖွဲ့ဝင်	၅			
	၃။ ကျေးဇူးတင်ကြီးကြပ်ရေးဌာန	အမှူး	၅	၂၀၂၀	VPSC	
	အဖွဲ့ဝင်	၅				
၄။ ကျေးဇူးတင်ကြီးကြပ်ရေးဌာန	အမှူး	၅	၂၀၂၁	VPSC		
	အဖွဲ့ဝင်	၅				
အထောက်အပံ့အကူပေး / စီမံခန့်ခွဲရေး		အမှူး				
		အဖွဲ့ဝင်				
		အမှူး				
		အဖွဲ့ဝင်				
		အမှူး				
		အဖွဲ့ဝင်				
		အမှူး				
		အဖွဲ့ဝင်				
		အမှူး				
		အဖွဲ့ဝင်				
ကျန်းမာရေးစနစ်အဟာရ		အမှူး				
		အဖွဲ့ဝင်				
		အမှူး				
		အဖွဲ့ဝင်				
		အမှူး				
		အဖွဲ့ဝင်				
		အမှူး				
		အဖွဲ့ဝင်				
		အမှူး				
		အဖွဲ့ဝင်				
ပညာရေး		အမှူး				
		အဖွဲ့ဝင်				
		အမှူး				
		အဖွဲ့ဝင်				
အခြား	၁။ အထောက်အပံ့အကူပေးဌာန	အမှူး	၅			
		အဖွဲ့ဝင်	၅			
		အမှူး				
		အဖွဲ့ဝင်				
		အမှူး				
		အဖွဲ့ဝင်				

VDP အရည်အသွေးထိန်းချုပ်မှု

ထိန်းချုပ်သူ-	ရက်စွဲ-	ရွာ-	VDP ရက်စွဲ
		မြို့နယ်	ကျေးရွာအုပ်စု

VDP စာရွက်စာတမ်းပြီးဆုံးမှုကို စစ်ဆေးပါ။ (OM အရ)

- မျက်နှာဖုံး (အဖုံး)
- မာတိကာ
- ကျေးရွာအခြေခံ (data)
- PSA အကျဉ်းချုပ်နှင့် PRA လုပ်ငန်းစဉ်
- အမျိုးသားအမျိုးသမီး အဖွဲ့များ၏ အခက်အခဲများ
- ကျေးရွာမျှော်မှန်းချက် (ဆွေးနွေးချက် ရလဒ်)
- အမျိုးသား၊ အမျိုးသမီးအဖွဲ့များ သဘောတူထားသည့် (၄) နှစ်အတွက် ဦးစားပေး လုပ်ငန်းများ စာရင်း (အခြေခံ အဆောက်အအုံ၊ အသက်မွေးမှု၊ ပညာရေး၊ လူမှုရေးထိန်းသိမ်းမှု၊)

နောက်ဆက်တွဲများ

- လူမှုရေးအကဲဖြတ်မှု၊ စာရွက်စာတမ်း၊ ဓါတ်ပုံနှင့် PRA လုပ်ငန်းစဉ်၊ မြေပုံများပါရမည်၊ စည်းစိမ်ပိုင်ဆိုင်မှု အဆင့်၊ Venn ပုံ.....
- ကျေးရွာစီမံကိန်း ရေးဆွဲရေး အစည်းအဝေးမှတ်တမ်း မိတ္တူ
- ကျေးရွာ၏ အချက်အလက် (PC 1 ပုံစံ)
- ကျေးရွာမျှော်မှန်းချက်

(၂) လူမှုရေးအကဲဖြတ်မှုအရည်အသွေးနှင့် (VDP စစ်ဆေးပါ)

- VDP တွင် ပါဝင်သော ဦးရေ (အမျိုးသားအမျိုးသမီး)
- လူမှုရေးအကဲဖြတ်မှုအရည်အသွေးနှင့် VDP အတွက် ရက်ပေါင်း
- PRA အသုံးပြုမှုအရည်အတွက်
- ပါဝင်သောဦးရေနှင့် လုပ်ငန်းများ မှတ်တမ်းတင်ခြင်း (အစည်းအဝေးမှတ်တမ်း၊ ဓါတ်ပုံ၊ တိုင်းရင်းသားအနည်းစုနှင့် ထိခက်လွယ်သောအဖွဲ့များ၊)
 - အလွန်ကောင်
 - ကောင်း
 - ညံ့
- လုပ်ငန်းများမှတ်တမ်းတင်ခြင်းနှင့် အမျိုးသမီးအဖွဲ့အစည်း၏ ရလဒ်အား ခွဲခြားပေးထားသလား၊
 - ရှိ
 - မရှိ
- စီမံကိန်း အရေအတွက် (အမျိုးသား၊ အမျိုးသမီးရွေးချယ်မှုအရေအတွက်)

PRA နှင့်သက်ဆိုင်သော အခြားစီမံကိန်းအရေအတွက် (အမျိုးသားအမျိုးသမီးရွေးချယ်မှုအရေအတွက်)