

ပြည်ထောင်စုသမ္မတမြန်မာနိုင်ငံတော်အစိုးရ
စိုက်ပျိုးရေး၊ မွေးမြူရေးနှင့် ဆည်မြောင်းဝန်ကြီးဌာန
ကျေးလက်ဒေသဖွံ့ဖြိုးတိုးတက်ရေးဦးစီးဌာန
ငပုတောမြို့နယ်



လူထုပဟိုပြုစီမံကိန်း
National Community Driven Development Project
(NCDDP)



ကျေးရွာဖွံ့ဖြိုးရေး အစီအစဉ်
Village Development Plan (VDP)

ဟင်းအိုးချောင်းကျေးရွာ၊ ဟင်းအိုးချောင်းကျေးရွာအုပ်စု

မာတိကာ

စဉ်	အကြောင်းအရာ	စာမျက်နှာ
၁	မြို့နယ်မြေပုံ	၁
၂	ကျေးရွာအုပ်စုမြေပုံ	၂
၃	ကျေးရွာအုပ်စုတွင် ပါဝင်သောကျေးရွာများစာရင်း	၂
၄	ကျေးရွာသမိုင်းကြောင်းအကျဉ်းချုပ်	၃
၅	လူထုပူးပေါင်းပါဝင်သော ဆန်းစစ်ခြင်းနှင့် အကဲဖြတ်ခြင်း လုပ်ငန်းစဉ် PRA/PSA အကျဉ်းချုပ်ဇယား	၅
၆	ကျေးရွာဖွံ့ဖြိုးရေးအစီအစဉ်အတွက်အသုံးပြုခဲ့သော PRA tools များနှင့် တစ်ခုချင်းစီအတွက် သုံးသပ်ချက်များ	၅
၇	ကျေးရွာကော်မတီရွေးချယ်ခြင်းနှင့် ကျေးရွာဖွံ့ဖြိုးရေးအစီအစဉ် ဆောင်ရွက်မှုမှတ်တမ်းဓါတ်ပုံများ	၁၇
၈	ကျေးရွာစီမံကိန်းအထောက်အကူပြုကော်မတီဝင်များစာရင်း	၁၈
၉	ကျေးရွာအခြေခံအချက်အလက်များ (ပုံစံ ၈ - ၁)	၁၉
၁၀	စီမံကိန်းစက်ဝန်းအချိန်ဇယား (ပုံစံ ၈-၂)	၂၈
၁၁	ကျေးရွာဖွံ့ဖြိုးရေး ဦးစားပေး အစီအစဉ် (ပုံစံ ၈-၃)	၃၃
၁၂	အစည်းအဝေးမှတ်တမ်းများ	၃၇
၁၃	ကဏ္ဍအလိုက် ဖွံ့ဖြိုးရေး ဦးစားပေးလုပ်ငန်းများ	၄၀

၁။ ငပုတောမြို့နယ်အခြေပြမြေပုံ

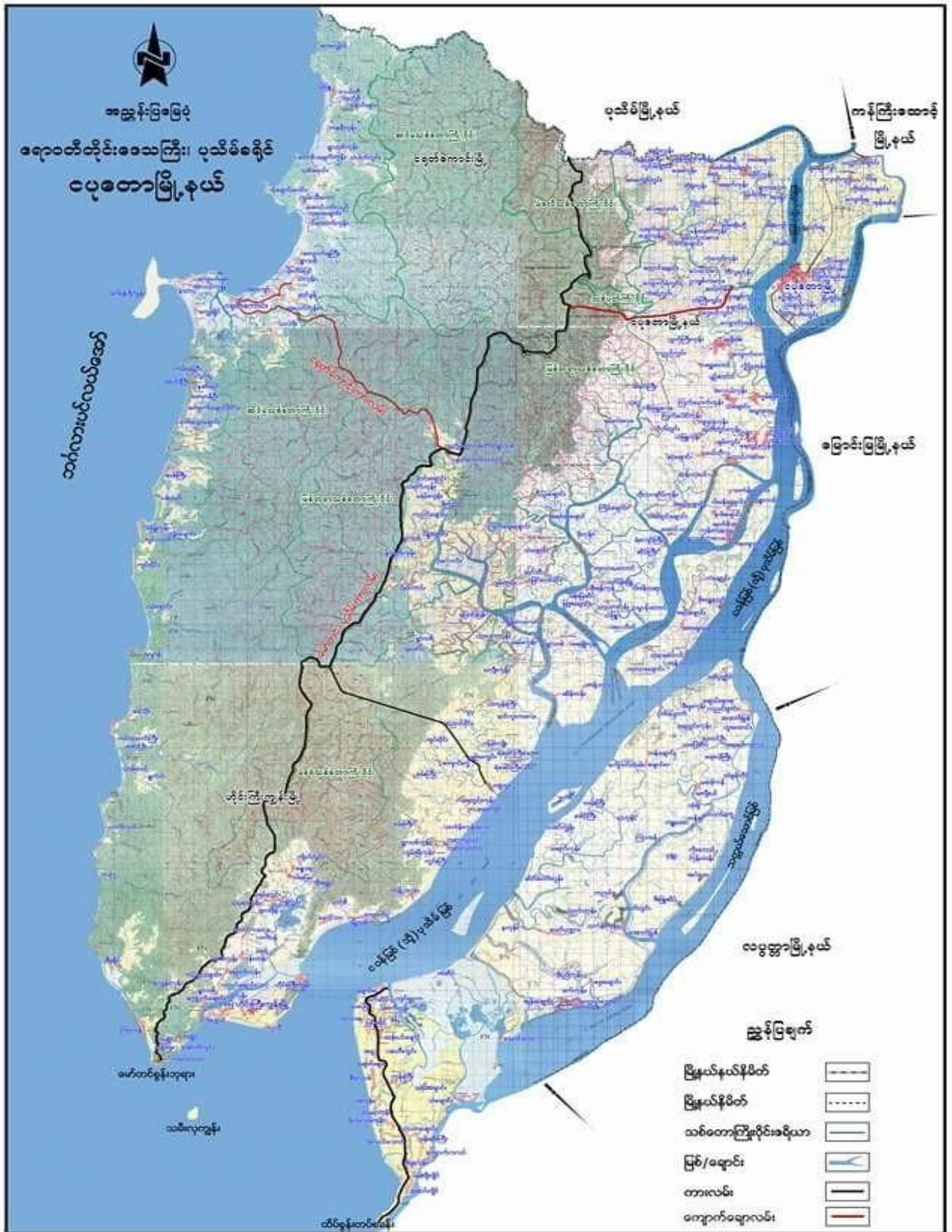

၂။ ကျေးရွာအုပ်စုမြေပုံ

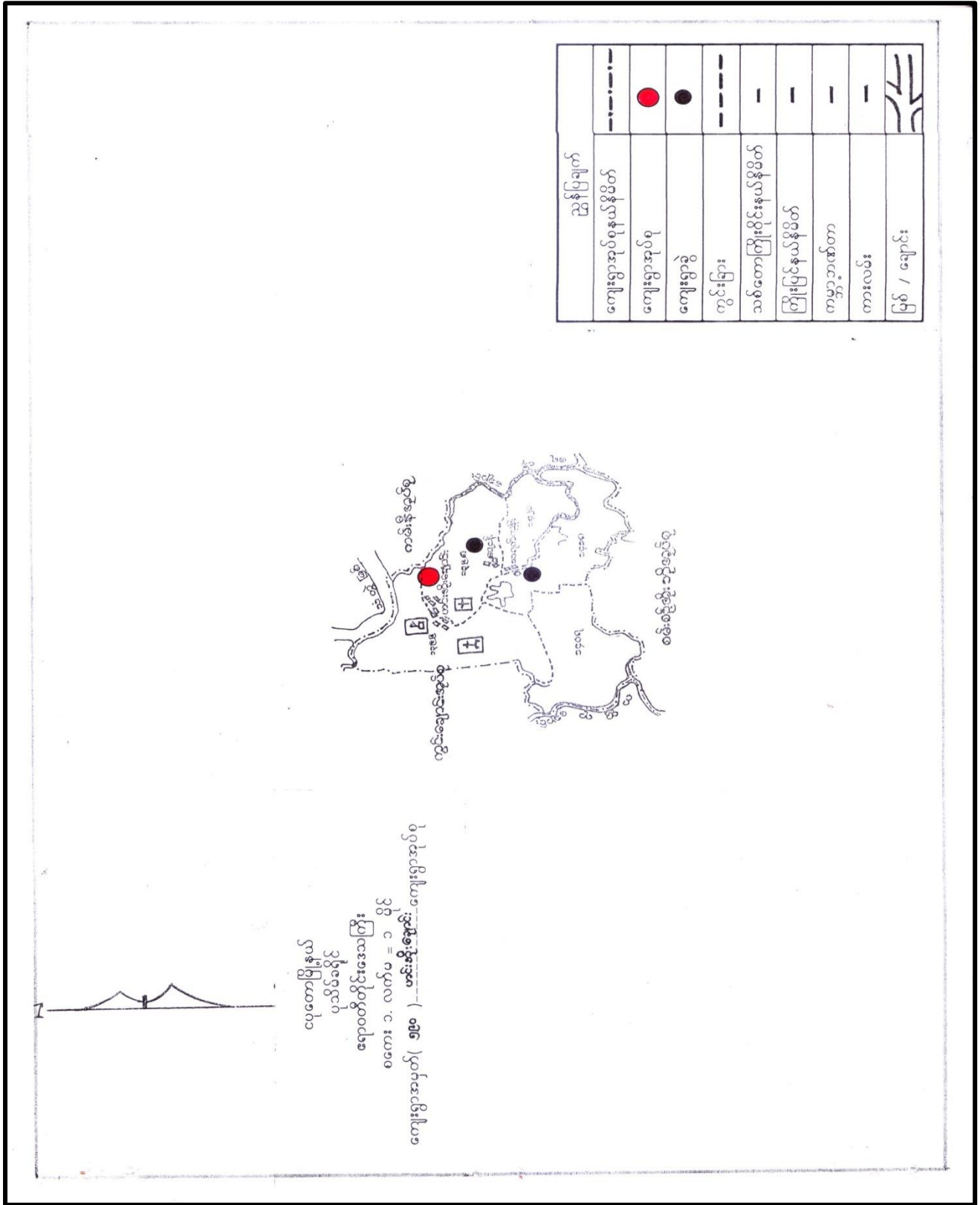

၃။ ကျေးရွာအုပ်စုအတွင်းပါဝင်သော ကျေးရွာများစာရင်း

- ၁ - ဟင်းအိုးချောင်း
- ၂ - ရေဇင်
- ၃ - သရက်ကုန်း

‘ဟင်းခိုးချောင်း ကျေးရွာသမိုင်းကြောင်း’

၁၉၅၀ ခုနှစ် ခန့်တွင် မဟာလူမျိုး ဖိစားစုဒါနည်းလုပ် ချောင်းကမ်းဘေးတွင် ငါးရှာခြင်း စာလုပ် လှုပ်လှိုင်ရင်း နေထိုင်ကြသည်။ ယခင်က လှည့်လည်လမ်းဟူ၍ မရှိပဲ တောတွင်း မြေအဆင် မပြေသလို သွေးကောရေထိုင်ကြရသည်။ ၁၉၅၀ ခုနှစ် နောက်ပိုင်းတွင် အခြား ပါတ်ဝန်းကျင် ရွာများမှ ကရင်လူမျိုး များနှင့် မဟာလူမျိုး များ လာရောက်ခြင်းဖြင့် ရေထိုင်ရာ၌ ‘လူနေ အိမ်ခြေများ တဖြည်းဖြည်း များလာပြီး ငါးရှာဖွေ ချောင်းကို အစွဲပြုပြီး ‘ဟင်းခိုးချောင်း’

● ရွာသူ အချင်းတို့ မှည့်ခေါ်ခဲ့ကြသည်။

၁၉၇၅ ခုနှစ် မုန်တိုင်း တိုက်ခတ်မှုကြောင့် ဂူယပ်လေးရှိ လူနေ အိမ်များ ပျက်စီးခဲ့ သဖြင့် မြန်မာပြည်ခြေဆင် ထူထောင်ခဲ့ကြပြီး ပုဂံ-နောက်ပိုင်းတွင် သဘာဝဘေးအန္တရာယ် ကြီးကြီး ဖားဖား ဖက်လှေကားတော့ပဲ လူနေအိမ် များလာပြီး အနည်းငယ် ဖွံ့ဖြိုးတိုးတက်လာခဲ့သည်။ ထို့နောက် ရွာ၏အင်္ဂါရပ် ချစ်ကဗျာ ရွာတွင်နေထိုင်သူအားစုများ ကိုးကွယ်ရာ၌ ဘုရားတော်ကြီး၊ ကျောင်း အောက်က ကိုးကွယ်ခဲ့ကြသည်။ ယခုအခါ၌ ပါတ်ဝန်းကျင် ပွင့်က မူလတန်းကျောင်း ကို ကိုယ်ထူကိုယ်ထ ထူထောင်ခဲ့ ကြသည်။ အယပ်ကန်အဆင့် ယခုအခါ ကမ်းရှိ ကျေးရွာသို့ သွားရောက် သိကြား ကြရသည်။ ကျေးရွာတွင် မဟာလူမျိုး နှင့် ကရင်လူမျိုး များ နေထိုင်ကြပြီး မုန့်ဘာသာ ကိုးကွယ်ကြ သည်။ ကျေးရွာတွင် ရေထိုင်ဖွယ် သွားများ၏ အစိကစီး ပွားလျှင်လျှင်၊ ဖြာလမ်းလျှင်လျှင် ဖြစ် ပြီး၊ မွေးမြူရေးလုပ်ငန်းများကိုလည်း တစ်ခိုင်းတစ်ပိုင်း လုပ်ကိုင် ကြသည်။

●

ယခုအခါတွင် ဟင်းခိုးချောင်းကျေးရွာတွင် အိမ်ခြေ ၂၀၀၀ခန့် ပြီးပြီး သရက်ကုန်၊ ရွာနှင့်ရှောင် ရွာ စသည် ရွာသေရွာ ၏ အုပ်စု ရွာအကြစ်တစ်ခုရှိပြီး အတန်အတင့် ဖွံ့ဖြိုးတိုး တက်လာသောကျေးရွာ အုပ်စု ရွာတစ်ရွာဖြစ်လာခဲ့သည်။ လမ်းပန်ဆက်သွယ်ရေးအရေကြိုင် မြို့က သို့တွင် လမ်းများ ပျက်စီးပြီး သွားလာရ ခက်ခဲကာ မွေတင်ပို့ ဆောင်း ကုန်များလွန် ခြေသာလမ်း

များပြားစွာဖြင့် ဂွာတွင်းလမ်း နှင့် ဂွာချင်းဆက်လမ်းများမှာ သွားလာမှုအတွက် ပြေလည် လမ်းဆို့များ၊
ပြာမြ တံဆိပ် ပုံသစ်အိတ်တစ် ကောင်လေး မရှိသဖြင့် မြို့လမ်း ကျော်များတွင် သွားလာနေကြပြီး မိုးရွာစီတွင်
ရေလမ်း၊ ခရီး ကိုသာ အားထား အသုံးပြုကြရပါသည်။

၅။ လူထုပူးပေါင်းပါဝင်သော ဆန်းစစ်ခြင်းနှင့် အကဲဖြတ်ခြင်း လုပ်ငန်းစဉ် PRA/PSA အကျဉ်းချုပ်ဇယား

စဉ်	အသုံးပြုခဲ့သော PRA Tools များ	ကျား	မ
၁	ကျေးရွာအရင်းမြစ်ပြပုံ (Social Map)	၃၄	၃၅
၂	ရာသီခွင်ပြပြက္ခဒိန် (Seasonal Calendar)	၃၄	၃၃
၃	ဥစ္စာနေကြွယ်ဝမှု ဦးစားပေးအဆင့်သတ်မှတ်ခြင်း (Wealth Ranking)	၃၆	၃၄
၄	ကျား၊ မ ယုံကူအိမ်သုံးသပ်ခြင်း (Cob Web)	၂၅	၂၈
၅	အရင်းအမြစ်အသုံးချမှုဖော်ထုတ်ခြင်း ဇယား (Asset Mapping)	၃၂	၃၇
၆	အဖွဲ့အစည်းချိတ်ဆက်မှုပုံ (Veen diagram)	၂၀	၂၃

၆။ ကျေးရွာဖွံ့ဖြိုးရေးအစီအစဉ်အတွက်အသုံးပြုခဲ့သော PRA tools များနှင့် တစ်ခုချင်းစီအတွက် သုံးသပ်ချက်များ

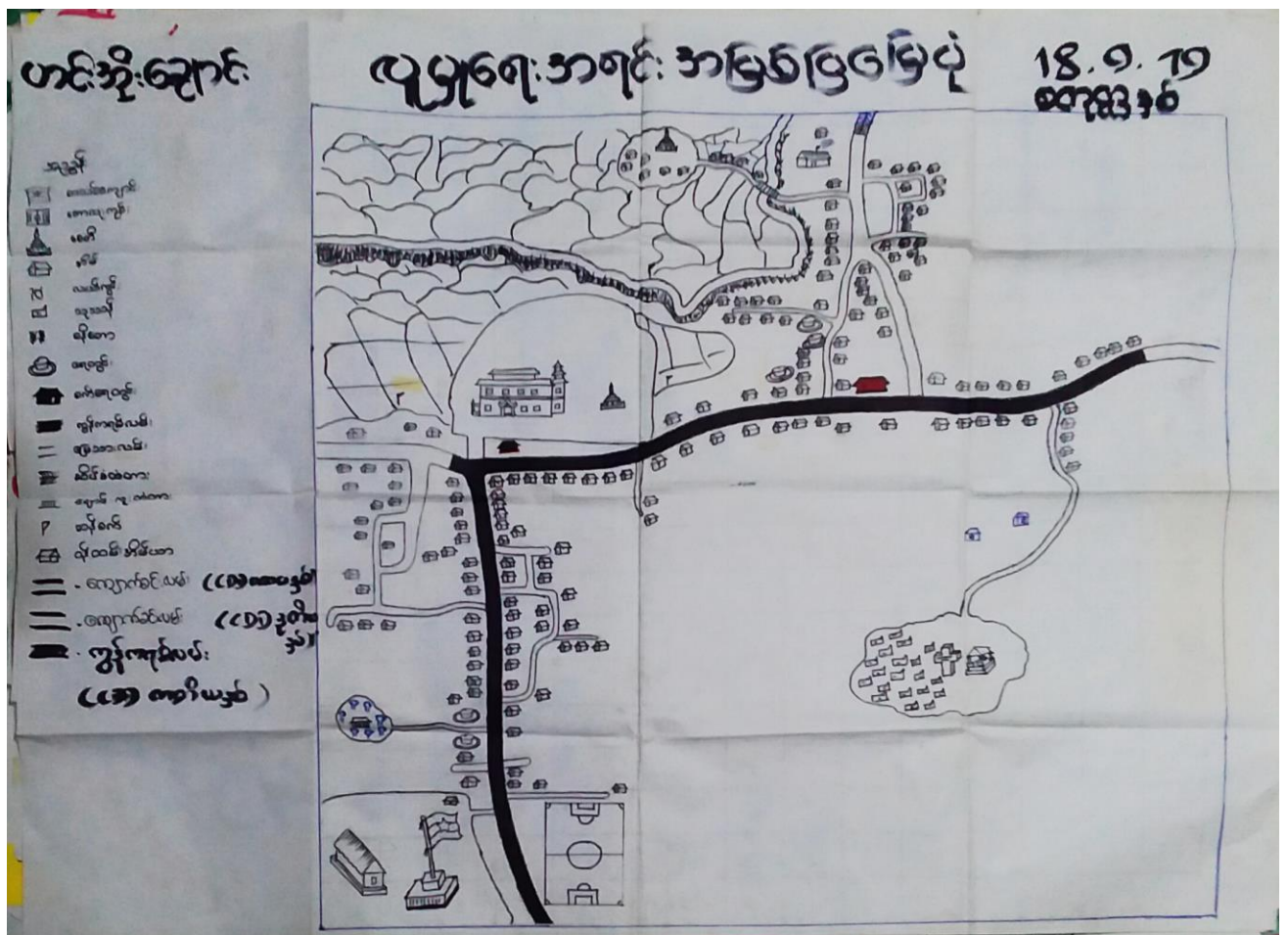

အထွေထွေအချက်အလက် / အထွေထွေအချက်အလက်

အထွေထွေအချက်အလက်
(အထွေထွေအချက်အလက် မှ အချက်အလက်)

- ပထမဆုံးအကြောင်းအရာများ စီမံအောင်မြင် (၁၀) အကြောင်းအရာ / အကြောင်းအရာများ အကျဉ်းချုပ် ဖြစ်ပေါ်သည်။
- စတင်အကြောင်းအရာများ
- အထွေထွေအချက်အလက်များ ပထမဆုံးအကြောင်းအရာများ မှ အကြောင်းအရာများ စီမံအောင်မြင်
- အထွေထွေအချက်အလက်များ အကြောင်းအရာများ အကြောင်းအရာများ အကြောင်းအရာများ အကြောင်းအရာများ
- အထွေထွေအချက်အလက်များ အကြောင်းအရာများ အကြောင်းအရာများ အကြောင်းအရာများ အကြောင်းအရာများ
- အထွေထွေအချက်အလက်များ အကြောင်းအရာများ အကြောင်းအရာများ အကြောင်းအရာများ အကြောင်းအရာများ
- အထွေထွေအချက်အလက်များ အကြောင်းအရာများ အကြောင်းအရာများ အကြောင်းအရာများ အကြောင်းအရာများ
- အထွေထွေအချက်အလက်များ အကြောင်းအရာများ အကြောင်းအရာများ အကြောင်းအရာများ အကြောင်းအရာများ

*** ဂုဏ်သိက္ခာပြုရယာ: / ဂုဏ်သိက္ခာ**

စတင်ရက် - ၁၈.၉.၁၉

ပြန်လည်ပြန်လည်ရက် - ၂၈.၉.၁၉ (တစ်ပတ်)

အကြောင်းအရာ	၁	၂	၃	၄	၅	၆	၇	၈	၉	၁၀	၁၁	၁၂
ဂုဏ်သိက္ခာ	●	●	●	●	●	●	●	●	●	●	●	●
စိတ်ပျက်စား												
တောဗယာ												
ဂေဇာဂီဇ	☵	☵	☵	☵	☵	☵	☵	☵	☵	☵	☵	☵
ကျန်ပေး	✂	✂	✂	✂	✂							
ဝတ္ထု	●	●	●	●	●		●	●	●	●	●	●
ဖွဲ့စေ့ရက်	☼					☼	☼		☼	☼	☼	☼
သဘာဝအေးအေး	☼	☼	☼	☼	☼							

ပါဝင်ရက်: ၆၆ ရက်
အရက်: ၃၃
၁၉

‘လူသိခွင့်ဖြင့် ဖြေဆိုရန်’

ဆွေးနွေးခြင်း၊ ရှင်းဆင်းခြင်း။ “

⟨ဟင်းအိုးချောင်းကွဲ⟩

Δ ကျေးဇူးတင် အဓိက အထက်ပေးပေးခြင်း၊ ကျေးဇူးတင် လုပ်ငန်း၊ ခြာ လုပ်ငန်းဖြင့် ဖြစ်ပြီး ၊ တောင်ယာလွှဲ
ငှားများ၊ ကိုလည်းလုပ်လုပ်ကြံ ဝေခွဲ။

Δ ဝင်ငွေပြုမူအရေးဖြင့် တစ်ဖက်တစ်ဖက်၊ နှစ်ဖက် ၊ ပြာသို့ တစ်ဖက် ၊ လျှောက်လွှဲ ဝင်ငွေပြုမူအောက်
ဖြင့် ၊ လျှောက်လွှဲ ဝင်ငွေပြုမူ ရှင်းသည့် အချိုးသမား၊ ချား၊ အရေးဖြင့် ကောက်ခံခြင်း၊ ကောက်
ရိုက်ချိန် ရှင်း တောင်ယာ အသီးအဖျား၊ ချား၊ ချားလွှဲ ဝင်ငွေပြုမူဖြင့် ၊ လျှောက်လွှဲ
အခြေအနေများ ရှင်းသာအချိန်ကုန်နေကြသည်။

Δ ကျင့်၊ မာကျေ၊ ရှင်း၊ ပတ်ဝန်းကျင် တစ်ခု၊ ကဆုန်၊ ဝါဆို၊ ဝါပေါင် လျှောက်လွှဲ၊ ဝင်ငွေပြုမူ၊ တွက်လွှဲ
ဖြင့်၊ များ၊ ဖြစ်တတ်ပြီး ၊ ကျင့်၊ မာကျေ၊ ဆေး၊ ပေး၊ ချိန်၊ ချိန်၊ အစားအခံ ကျေးဇူးတင်။

Δ ဘာကတော့ အန္တရာယ် များအရေးဖြင့် ကဆုန်၊ ရှင်း၊ ဝါဆို၊ ဝါပေါင် ၊ တောင်ယာလွှဲ၊ ကျေးဇူးတင် ၊ မှတ်တမ်း၊ များ
လျှောက်လွှဲတင်သည်။

Δ ကျေးဇူးတင် လုပ်ငန်း၊ အားလပ်ချိန်များတွင် အလုပ်အကိုင် အခွင့်အလမ်း များ ၊ ဝင်ငွေ ပေးခြင်း၊ ဖြင့် ၊ ကတော်
တကမ်းမှ ဝင်ငွေပြုမူ လုပ်ငန်း၊ ပေး ချိန်၊ ချိန်။

ကမ်းအို: ရောင်း: ကျေး: ၅၇

ရက်စွဲ → 14.11.2017

ဥစ္စာခန့် ကြွယ်ဝမှုလယာ: အိမ်ထောင်စု
= 100

အသင့်	သတ်မှတ်ချက်	အိမ်ထောင်စု အရေအတွက်	ရာခိုင်နှုန်း
ပဗ္ဗလည်	လယ်ယာ (ဧက ၅၀ အတွက်)၊ ဆန်စက်၊ ကောက်ရိတ်စက်၊ ဆိုက်ဒရစ် ဒီဇယ်	၁၂	၆%
အလယ်အလတ်	လယ် (ဧက ၁၅/၂၀)၊ ပျဉ်ထောင်အိမ်၊ ခွား၊ ဆိုင်ကယ်၊ ဆန်စက်	၅၀	၂၅%
မရှေ့လည်	လယ် (၅-၈ အကောင်)၊ ပါအိမ်၊ ခန့်စိုစို၊ ခန့်ကော၊ စက်ဘီး၊ ဖျေ၊ ပညာစွမ်း	၃၈	၃၉%
ရင်းပါး	ခြံ၊ အိမ်၊ တစ်နေ့လယ် တစ်နေ့စား သက်ကြီး စွယ်အို (ကျဘယ်)	၁၀၀	၅၀%
စုစုပေါင်း	ပါဝင်ရောင်းရင်းသူ - ကျား - 36၊ မ - 34 မြန်မာ့အလင်းစာအုပ်အဖွဲ့ - ၂၅.၉.၆ (တစ်ယောက်)	၁၀၀	၁၀၀%

“ ဥစ္စာရေးကြွယ်ဝမြေပေး ”

ဆွေးနွေး ခြင်းနှင့် ဆန်းစစ်ခြင်း

တစ်ခင်းချောင်းငှာ

▲ အချားကွပ်ကဲမှု နှစ်ပတ်သုံးပတ် ချိတ်ဆက်မှု (၁၀၀) ဂြိုဟ်၊ မေပြေလည်သော စိတ်ကူး (၃၈) ချိတ်ဆက်မှု ဖြစ်သည်။

▲ မေပြေလည်သော ချိတ်ဆက်မှုများ ပိုင်ဆိုင်သော လယ်ကေဗြာအဖွဲ့နှင့် ဂြိုဟ်၊ စိတ်ကူးချိတ်ဆက်မှုများ ပြုလုပ်မှုများ ဖြစ်ပြီး၊ နေ့စဉ် ပုံနှိပ်ဝင်ငွေပေါင်း ၂၀၀၀ ကျော်၊ အချားကွပ်ကဲမှုများ ပြုလုပ်မှုများ၊ ဝယ်ယူမှုများ၊ ဂြိုဟ်ချိတ်ဆက်မှုများ ပြုလုပ်မှုများ ဖြစ်သည်။

▲ စီမံကိန်း လုပ်ငန်းများ ဆောင်ရွက်ရာတွင် မေပြေလည်သော ချိတ်ဆက်မှုများ၊ အားလပ်ရက်အချိန်များ တွင် စတင်အကောင်အထည်ဖော်လုပ်ငန်းများ ပြုလုပ်မှုများ၊ ဝယ်ယူမှုများ ပြုလုပ်မှုများ ဖြစ်သည်။

▲ ချိတ်ဆက်မှုများ ပြုလုပ်မှုများ၊ လုပ်ငန်းများ ပြုလုပ်မှုများ မေပြေလည်သော စိတ်ကူးများ၊ အားလပ်ရက်များ ပြုလုပ်မှုများ ပြုလုပ်မှုများ ဖြစ်သည်။

ပင်ကုဒ်ကိစ္စသတ်ဖြတ်

စတင်ရက် - 18.9.19

ထပ်ဆိုချောင်းကျေးရွာ

အဖွဲ့အစည်း
အဖွဲ့အစည်း

အိမ်တွင်းမှု

အဖွဲ့အစည်း
အဖွဲ့အစည်း

အဖွဲ့အစည်း
အဖွဲ့အစည်း

အဖွဲ့အစည်း
အဖွဲ့အစည်း

အဖွဲ့အစည်း

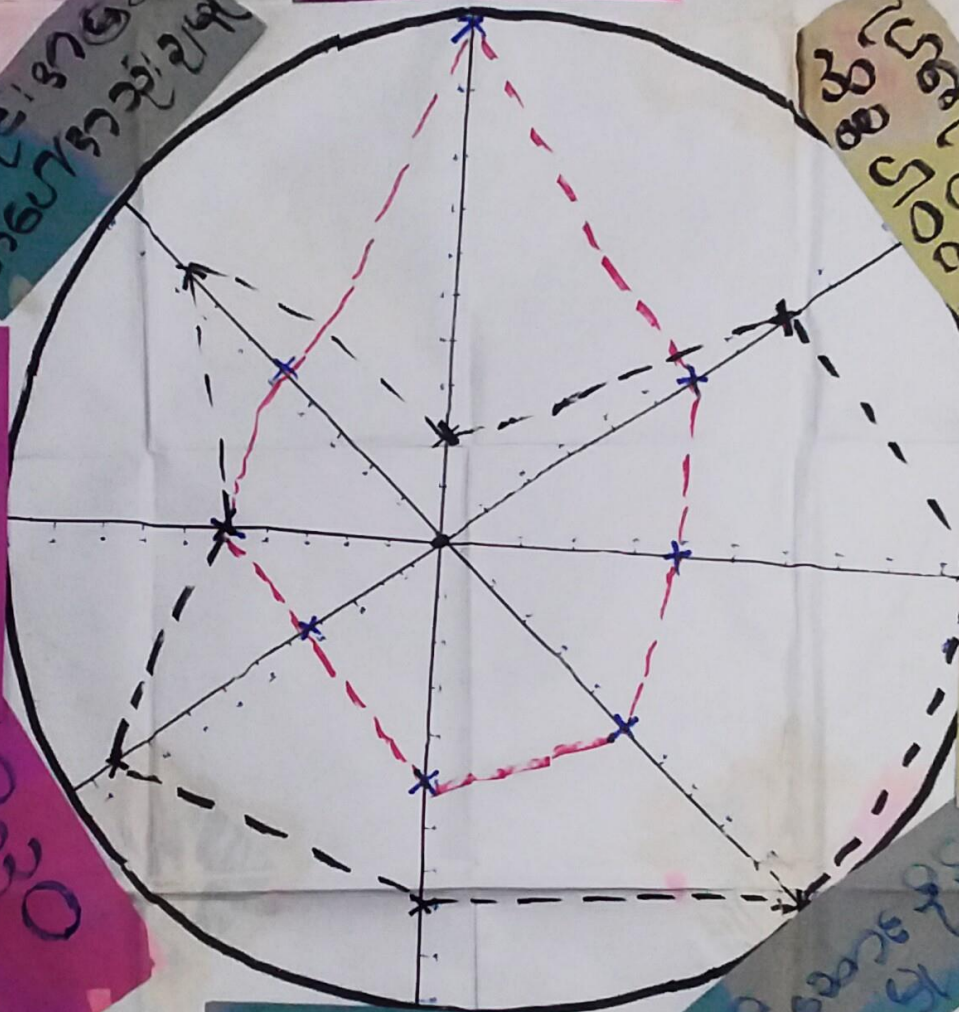

အလုပ်အကိုင်
အဖွဲ့အစည်း

အဖွဲ့အစည်း

အဖွဲ့အစည်း
အဖွဲ့အစည်း

အဖွဲ့အစည်း (ကျေးရွာ) - ၂၅

အဖွဲ့အစည်း - ၂၅.၉.၁၈ (စတင်ရက်)

အဖွဲ့အစည်း (၁) - ၂၅

“ပဏ္ဍိတုဒါနိသံသယပိတြိ”

ဆွေးနွေးခြင်း နှင့် ဆန်းစစ်ခြင်း

<ဟင်းဒိုးချောင်းဖွ>

၄ အချိုးသမီး များသည် အိမ်ခြံကိစ္စ နှင့် ပစ္စည်းတန်ဖိုးကိစ္စကို တွေ့သာအားတင်နေပြီး ဦးဆောင်နိုင်ခြင်း၊ ဝင်ငွေရရှိခြင်း၊ နည်းပညာရရှိခြင်း၊ အရင်းအမြစ်သုံးစွဲခြင်းတို့တွင် အချိုးသားများ ထက် အားနည်းနေသည်။

၄ အချိုးသမီး များသည် ဝင်ငွေရရှိလာ အားပေးမှုတွင် အားနည်းပြီး အိမ်ခြံကိစ္စ အားပေးမှုတွင် ဘာအချိန်ပေး နေကြသော်လည်း ပစ္စည်းတန်ဖိုးတွင် အချိုးသားများထက် အားပေးမှုပေးခြင်း၊ အားပေးမှုအားပေးမှု ပါဝင်ဆုံးဖြတ်ခွင့်အား နည်းပြီး ဦးဆောင်နိုင်မှုအားနည်းသည်။

၄ ကျေးဇူးတင် အချိုးသမီးများအား အထိပစ္စည်းပေး ဆွေးနွေးမှုများ ပြုလုပ်ပေးခြင်း၊ တူညီသော နည်းအားအတွက် တူညီသော အားပေးပေးခြင်း၊ ဝင်ငွေရရှိဆုံးဖြတ်ချက်များ မျှမျှတတ ပေးခြင်း ဖြင့် ၎င်းတို့၏ အကျိုးအမြတ်များကို ဖြည့်တင်းပေး ဆုံးဖြတ်ခြင်းသည်။

အပန်းဖြေရေးအဖွဲ့

အရင်းမြစ်ထိန်းချုပ်မှုပုံပြင်



- ကော့ကွင်း
- လက်ထွက်
- လယ်
- ခွာ
- ဒိုးဒိုး
- ရက်စက်
- ဆက်စက်
- ဈေးဆိုင်
- ရေတွင်း
- ဆိုင်ကယ်
- ဝန်ထောက်

- တစ်ဆိုင်
- မြို့
- အင်ချက်စက်
- မီးဖိုချောင်
-

- စာတင်လေ့ရှိ
- ၅

အမျိုးသား - ၃၂

အမျိုးသမီး - ၃၇

ရက်စွဲ - ၂၃.၁၁.၂၀၁၇

ပြန်လည်ဖြန့်ဖြူးရေးအဖွဲ့မှ စတင် - ၁၈.၉.၁၉

ပျဉ်ဆိုင်ရာ အနိမိတ်ခြင်း။

အေးအေးခြင်း နှင့် အနိမိတ်ခြင်း။

< ဟစ်အိုးအောင်းရွှာ >

- Δ ဟောသုံးကွင်း၊ လယ်၊ လယ်ထွက်စက်၊ ခွား၊ ဒိန်၊ ခေါင်း၊ ဂိုဏ်း၊ ဆိုင်စက်တို့ကို အမျိုးသားများက အသုံးပြုပြီး၊ ဈေးဆိုင်၊ ဟစ်၊ ဆိုင်၊ အင်အိုင်စက်၊ လှေကွင်း၊ ဖိ၊ ဖိအောင်း တို့ကို အမျိုးသမီးများက အသုံးပြုကြသည်။
- Δ အိုင်ကယ်၊ ခန့်တော၊ စာသစ်ကုန်း၊ ရုံးတို့ကို အမျိုးသား၊ အမျိုးသမီး၊ ခွဲစိတ်၊ ကုံးသုံးစွဲကြသည်။
- Δ အဂုဏ်၊ ခြစ်များ ထိန်ချုပ်ကွင်း အမျိုးသမီးများမှာ ဟစ်၊ ဆိုင်၊ အင်အိုင်စက်၊ ဖိ၊ ဖိအောင်း တို့ကို အသုံးပြုပြီး၊ စာသစ်ကုန်း၊ ရုံးတို့ကို ခွဲစိတ်၊ စလုံး၊ ထိန်ချုပ်ပြီး နောက် အဂုဏ်အခြစ်များကို အမျိုးသားများက အသုံးပြုကြသည်။
- Δ အမျိုးသမီးများအား ဆုံးဖြတ်ချက်ချရာတွင် အမျိုးသားများနှင့် တိုက်တွန်းပေးလျက် အေးအေးခြင်းအခြင်းဖြင့် အမျိုးသားများနှင့် တိုက်တွန်းပေးလျက် ပျဉ်ဆိုင် ထိန်ချုပ်လျက်မည်ဖြစ်သည်။

အဖွဲ့အစည်း: ချိတ်ဆက်မှု (စော့ရွာအတွင်း)

(ဟင်းခိုးချောင်းရွာ)

ရက်စွဲ: ၀၀၇၇၈၆ - ၂၀၁၈ - ၉. ၉. ၁၅

ပြန်ပေးခြင်းရက်စွဲ - ၂၇. ၉. ၁၈ (တစ်လအတွက်)

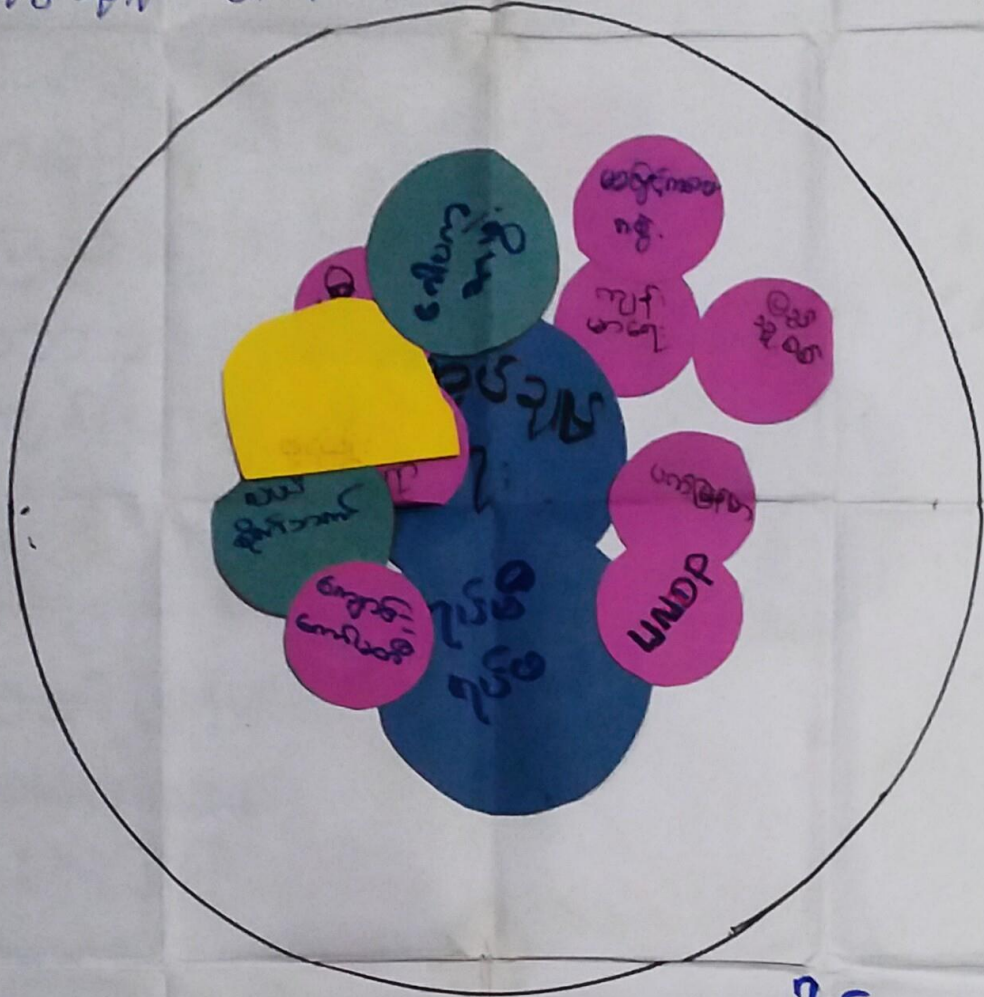

ပါဝင်ဆောင်ရွက်သူ

ကျား: ၁၂၀
မ: ၈၂၃

အဖွဲ့အစည်း ချိတ်ဆက် ဖွဲ့စည်းပုံ

အုပ်စု - ဖက်ဒါရှင်းရှင်း

ဈေးဝင် - ဖက်ဒါရှင်းရှင်း

ဆွေးနွေးချက် ဒွင်ဆိုင်ဖက် ချိတ်ဆက်များ (ဥပမာအားဖြင့်)

—> ဈေးဝင်က အုပ်ချုပ်ရေး အဖွဲ့ ဒွင် ဂုဏ်ထူးဆောင် အဖွဲ့ကို ဝင်ရောက်
ရင်း ညွှန်ကြားရေးမှူးချုပ်၊ ဆောင်ရွက်ရာတွင် အ.ကော်မတီ၊ ဝေဟ
အဖွဲ့များ ဖြစ်လာစေရန်။

—> အမျိုးသမီးရေးရာအဖွဲ့၊ ကျန်းမာရေး အဖွဲ့ ဒွင် ပတ်ခြံဖာ
အဖွဲ့များ ဝင်ရောက် အမျိုးသမီး အဖွဲ့များ ဖြစ်ပြီး ဈေးဝင်အဖွဲ့
သမားက ဆောင်ရွက်ရန် ဝင်ရောက်။

—> လုပ်ငန်းအဖွဲ့ ဖြိုးရား ဘက်၊ ပတ်ခြံဖာ၊ ဝေဟ အဖွဲ့ ဒွင်၊ UNDP
အဖွဲ့ကို ဝင်ရောက် ဈေးဝင် ဝင်ရောက် ချိတ်ဆက် ဖွဲ့စည်းဆောင်ရွက်
စေရန်။

—> ရဲစခန်း ဝင်ရောက် ဈေးဝင် ဖြစ်ပေ အဖွဲ့ အစည်း ဖြစ်ပြီး အုပ်ချုပ်ရေး
အဖွဲ့၊ ဖက်ဒါရှင်း ချိတ်ဆက် အဖွဲ့ကို ဒွင် ဖူးစီဒါး ဗဟို ဘဏ်
ဖွဲ့စည်းရေးကို ဆောင်ရွက်စေပါသည်။

—> ဈေးဝင်က လူထုပမာဏ ဖြစ်ပေါ်ရေး အဖွဲ့ အစည်းကို ဖွဲ့စည်း
ရင်း အဖွဲ့တွင် အမျိုးသား၊ အမျိုးသမီးများ အချင်းတူညီမျှ
ပါဝင်စေရန်။

၇။ ကျေးရွာကော်မတီရွေးချယ်ခြင်းနှင့် ကျေးရွာဖွံ့ဖြိုးရေးအစီအစဉ် ဆောင်ရွက်မှုမှတ်တမ်းခါတ်ပုံများ



၈။ ကျေးရွာစီမံကိန်းအထောက်အကူပြုကော်မတီဝင်များစာရင်း

ဟင်းဒိုင်းချောင်း	
1။	ဒေါ်စန်းစု - စေတနာ့ဝန်ထမ်း
2။	ဦးနိုင်ဦး - " (09-777947656)
3။	မန်းကျွန်းကျော် - ဝေဟန်ကြံ့ဖြူ
4။	နယ်စားအောင် - "
5။	မန်းရွှေအိုး - စီ/ဇော်ဝင်းဦး
6။	နယ်စားအောင် - "
7။	ဒေါ်မမမိုး - စောင့်ကြည့်ကြီးကြပ် (ဥက္ကဋ္ဌ)
8။	ဒေါ်ဝင်း - "
9။	ဦးဖြိုးချို - "
10။	မန်းအောင်ဝင်းရွှေ - ဝယ်ယူရေး (ဥက္ကဋ္ဌ)
11။	ဒေါ်ဇော်အောင် - "
12။	ဦးကျော်စိုးဦး - "
13။	ဒေါ်မာမာ - ဖွဲ့စည်းရေး
14။	မန်းအောင်စိုး - " (ဥက္ကဋ္ဌ)
15။	ဦးကျော်စိုးဝင်း - "
16။	မအေးအေးမိုး - စာရေးကြိုင်
① မန်းရွှေအိုး - နယ်စားအောင်	
② နယ်စားအောင် - နယ်စားအောင်	

၉။ ကျေးရွာအခြေခံအချက်အလက်များ (ပုံစံ ၈ - ၁)

ပုံစံ - ၈ - ၁ ကျေးရွာအခြေခံအချက်အလက်များ (Form PC 1)

လမ်းညွှန်ချက်။ ကျေးရွာတစ်ရွာသို့ ပထမဆုံးမိတ်ဆက်ခရီး သွားရောက်သောအခါ လူထုစည်းရုံးရေးမှူးသည် ကျေးရွာ ခေါင်းဆောင်များအား ကျေးရွာအချက်အလက်များကို မေတ္တာရပ်ခံ၍ တောင်းခံရမည်။ ဤအချက်အလက်များကို စီမံကိန်း မိတ်ဆက်အစည်းဝေးမတိုင်မီတောင်းခံရမည်။ စီမံကိန်းမိတ်ဆက်အစည်းဝေးတွင် လူထုစည်းရုံးရေးမှူးသည် ဤအချက်အလက် များအား စစ်ဆေးပြီး မှန်ကန်အောင်ပြုလုပ်ရမည်။ ပြီးနောက်တွင် လူထုစည်းရုံးရေးမှူးမှ သတင်းအချက်အလက်ထံသို့ Tablets မှ တာဆင့် ဖြည့်သွင်းရမည်။

ကျေးရွာခေါင်းဆောင် အမည် ဦးကျော်စိုးဝင်း	ကျေးရွာခေါင်းဆောင်၏ ဖုန်းနံပါတ် ၀၉-၇၇၆၁၆၂၆၆၅	လူထုစည်းရုံးရေးမှူး၏ အမည် ဒေါက်တာမြင့်ကျော်
မြည်နယ်၊ တိုင်းဒေသကြီး ဂေဟတီ	မြို့နယ် လှတော	ကျေးရွာအုပ်စု ဟင်းခိုင်းချောင်း
		ကျေးရွာ ဟင်းခိုင်းချောင်း

က။ လူဦးရေ - ၁၁၄၆ ဦး

လူမျိုးစု	အိမ်ထောင်စုအရေအတွက်	ကိုးကွယ်သည့်ဘာသာ	အိမ်ထောင်စုအရေအတွက်
လူမျိုးစု (၁) - ကရင်	၁၂၀	ဘာသာ (၁) - မိစ္ဆာ	၁၉၄
လူမျိုးစု (၂) - မြန်မာ	၆၄	ဘာသာ (၂) - ခရစ်ယာန်	၆
လူမျိုးစု (၃) -		ဘာသာ (၃) -	
လူမျိုးစုရော အခြား	၁၆	ဘာသာရော	
မသန်စွမ်းသူများ	၉ ဦး	မရှိ	၉
သက်ကြီးရွယ်အိုများ (၆၅ နှစ် နှင့် အထက်)	၈၇ ဦး	မရှိ - ၈၅ အိန္ဒိယ - ၂	၇၂
စစ်ဘေးရှောင် (သို့မဟုတ်) ရွှေ့ပြောင်းနေထိုင်၊ ပြောင်းရွှေ့	-		

လူဦးရေ	အမျိုးသား (အရေအတွက်)	အမျိုးသမီး (အရေအတွက်)	အိမ်ခြေအရေတွက်
လူမျိုးစု (၁) - ကရင်	၃၅၂	၄၇၅	၂၀၀
လူမျိုးစု (၂) - မြန်မာ	၁၃၂	၁၄၂	
လူမျိုးစု (၃) -	၁၉	၂၆	
အခြား			
အိမ်ထောင်ဦးစီး	၁၇၆	၂၄	

(ခ) အခြေခံအဆောက်အအုံ အသုံးအဆောင်များ

စာသင်ကျောင်း	အမှတ် ခြံပင်	ကျန်းမာရေး	အမှတ် ခြံပင်	ဘာသာရေး အဆောက်အအုံများ	အမှတ် ခြံပင်
အထက်တန်းကျောင်း	၈	ဆေးရုံ	၈	ဝေတီ	
အလယ်တန်းကျောင်း	၈	ကျန်းမာရေးဌာန	၈	ဘုန်းကြီးကျောင်း	၂
မူလတန်းကျောင်း	၂	ကျန်းမာရေးဌာနခွဲ	၂	ဟိန္ဒူဘုရားကျောင်း	၂
မူကြိုကျောင်း	၂	ဆေးပေးခန်း	၂	ခရစ်ယာန်ကျောင်း	၂
အခြား	၂	အခြား	၂	ဗလီ	၂
				အခြား	၂
မှတ်ချက်		မှတ်ချက်		မှတ်ချက်	

၁) ကျွမ်းကျင်သူများမှတ်တမ်း (ကျေးရွာတွင်နေထိုင်သော သို့မဟုတ် တခြားရွာမှလာရောက်သောကျွမ်းကျင်သူများ)

(၁) စာသင်ကျောင်း			(၂) ကျန်းမာရေး			(၃) လက်မှုပညာရှင်		
	ရွာတွင်နေထိုင်သူ	အခြားရွာမှလာသူ		ရွာတွင်နေထိုင်သူ	အခြားရွာမှလာသူ		ရွာတွင်နေထိုင်သူ	အခြားရွာမှလာသူ
မူလတန်းပြဆရာ/မ	✓	✓	ဆရာဝန်	၈	၇	လက်သမား	✓	၈
အထက်တန်းပြဆရာ/မ	၂	၂	လက်ထောက်ကျန်းမာရေးမှူး	၂	၂	ပန်းရံ	✓	၂
အလယ်တန်းပြဆရာ/မ	၇	၇	အမျိုးသမီးကျန်းမာရေးဆရာမ	၈	၇	လျှပ်စစ်ကျွမ်းကျင်သမား	၇	၈
ပုဂ္ဂိုလ်ဆရာ/မ	၂	၂	သားဖွားဆရာမ	✓	၂	ရေပိုက်သွယ်သူ	၂	၂
အခြား	၂	၂	ပြည်သူ့ကျန်းမာရေးလုပ်သား	၀	၂	စက်ပြင်ဆရာ	✓	၀
မှတ်ချက်			မှတ်ချက်			မှတ်ချက်		

(ဃ) ကျေးရွာသို့ ရောက်ရှိနိုင်သည့် လမ်းအခြေအနေ / ကျေးရွာတစ်ရွာသည် ၎င်း၏ ကျေးရွာအုပ်စုနှင့် ဆက်သွယ်ထားသော လမ်းအခြေအနေ (အောက်ပါတို့ကိုဖိုင်းပါ)

ကျောက်ကြမ်းလမ်း: ကတ္တရာလမ်း: ကွန်ကရစ်လမ်း: မော်တော်ဆိုင်ကယ်လမ်း:
 ကျောက်ခင်းလမ်း: မြေသားလမ်း: လူသွားလမ်း: အခြား: _____

(င) ကျေးရွာဖွံ့ဖြိုးမှုစီမံချက်

- (၁) လူထုပဟိုပြုစီမံကိန်းမတင်မီ ဤကျေးရွာတွင်ကျေးရွာဖွံ့ဖြိုးမှုစီမံချက်ရှိခဲ့ပါသလား? ပိုင်းပါ
ရှိပါသည်/မရှိပါ/မသိပါ
- (၂) ရှိခဲ့ပါလျှင် ဤစီမံချက်ကို မည်သည့် ခုနှစ်တွင်ပြင်ဆင်ခဲ့ပါသနည်း? နှစ်- ၂၀၀၅/မသိပါ
- (၃) ဤစီမံချက်ကို မြို့နယ်မှအတည်ပြုခဲ့ပါသလား? ပြုခဲ့ပါသည်/မပြုခဲ့ပါ (မသိပါ)

(စ) ခရီးအကွာအဝေး

- (၁) ဤကျေးရွာ၏ပဟိုမှ ၎င်းကျေးရွာအုပ်စု၏ပဟိုအထိ ခရီးမိုင်မည်မျှကွာဝေးသနည်း? မိုင်-----/မသိပါ
- (၂) ဤကျေးရွာမှ ၎င်းကျေးရွာအုပ်စုပဟိုအထိ သွားလာရာတွင်ကြာမြင့်သည်အချိန်။

ခြောက်သွေ့ရာသီတွင်ကြာချိန်----- ထော်လာရီ/မော်တော်ဆိုင်ကယ်/မြေလျင်/လား/မော်တော်ဘုတ်/
 အခြား: -----
 မိုးရာသီတွင်ကြာချိန်----- ထော်လာရီ/မော်တော်ဆိုင်ကယ်/မြေလျင်/လား/မော်တော်ဘုတ်/
 အခြား: -----

(ဆ) ပတ်ဝန်းကျင်ဆိုင်ရာ သဘာဝဘေးအန္တရာယ်

ဤကျေးရွာတွင် ရေကြီးခြင်းကဲ့သို့ သဘာဝဘေးအန္တရာယ်ကျရောက်ဖူးခြင်း ရှိပါသလား။

(မရှိပါ) - ရှိပါသည် ရှိလျှင်ဖော်ပြပါ -----

(ဇ) ကျေးရွာတွင် ဖွဲ့စည်းထားသော အဖွဲ့အစည်းများ

လူထုပဟိုပြုစီမံကိန်းမတင်မီ ဤကျေးရွာတွင် ကျေးရွာဖွံ့ဖြိုးရေးအတွက် အစိုးရ (သို့) ရွာသားများကိုယ်တိုင်(သို့) စီမံကိန်းတစ်ခုခုမှ ဖွဲ့စည်းထားသည့် အဖွဲ့အစည်းများရှိပါသလား။

- (၁) -----
 (၂) -----

(ဈ) အထွေထွေအုပ်ချုပ်ရေး ဦးစီးဌာန (GAD) မှ မှတ်တမ်းတင်ထားခြင်း

ဤကျေးရွာသည် အထွေထွေအုပ်ချုပ်ရေး ဦးစီးဌာန (GAD) မှ မှတ်တမ်းတင်ထားမှု ရှိပါသလား။

မရှိပါ ရှိပါသည်

ကျေးရွာခေါင်းဆောင်
 အမည် - ဦးကျော်စွာ
 လက်မှတ် [Signature]
 နေ့စွဲ ၂၇.၁.၂၀၁၇

လူထုစည်းရုံးရေးမှူး
 အမည် မေဇာဝက်ပြိုင်ကျော်
 လက်မှတ် [Signature]
 နေ့စွဲ ၂၇.၁.၂၀၁၇

ပုံစံ - ၀ - ၁ ကျေးရွာအခြေခံအချက်အလက်များ (Form PC 1)

လမ်းညွှန်ချက်၊ ကျေးရွာတစ်ရွာသို့ ပထမဆုံးပိတ်ဆက်ရေး သွားရောက်သောအခါ လူထုစည်းရုံးရေးမှူးသည် ကျေးရွာ ခေါင်းဆောင်များအား ကျေးရွာအချက်အလက်များကို မေတ္တာရပ်ခံ၍ တောင်းခံရသည်။ ဤအချက်အလက်များကို စီမံကိန်း ပိတ်ဆက်အစည်းဝေးပတ်ပိတ်ဆက်အစည်းဝေးတွင် လူထုစည်းရုံးရေးမှူးသည် ဤအချက်အလက် များအား စစ်ဆေးပြီး မှန်ကန်အောင်ပြုလုပ်ရမည်။ ပြီးနောက်တွင် လူထုစည်းရုံးရေးမှူးမှ သတင်းအချက်အလက်ထံသို့ Tablets မှ တဆင့် ဖြည့်သွင်းရမည်။

ကျေးရွာခေါင်းဆောင် အမည် ဦးကျော်စွာ	ကျေးရွာခေါင်းဆောင်၏ ဖုန်းနံပါတ် ၇၇၀၁၆၂၆၆၅	လူထုစည်းရုံးရေးမှူး၏ အမည် ခင်ညွန့်
ပြည်နယ်၊တိုင်းဒေသကြီး ရာဇဝတ်	မြို့နယ် လှဝေတာ	ကျေးရွာအုပ်စု ဟင်းမိုးရွှေရမ်း
		ကျေးရွာ ဟင်းမိုးရွှေရမ်း

လူမျိုးစု	အိမ်ထောင်စုအရေအတွက်	ကိုးကွယ်သည့်ဘာသာ	အိမ်ထောင်စုအရေအတွက်
လူမျိုးစု (၁) ကရင်	၁၂၀	ဗုဒ္ဓ	၁၇၀
လူမျိုးစု (၂) မအူ	၈၀	ဘာသာ (၂) ခရစ်ယာန်	၁၀
လူမျိုးစု (၃) -----		ဘာသာ (၃) -----	
လူမျိုးစုရော ----- အခြား -----		ဘာသာရော -----	
	အရေအတွက်		
မသန်စွမ်းသူများ	၇		
သက်ကြီးရွယ်အိုများ (၆၅ နှစ် နှင့် အထက်)	၈၀		
စစ်ဘေးရှောင် (သို့မဟုတ်) ရွှေ့ပြောင်းနေထိုင်၊ ပြောင်းရွှေ့	-		

လူဦးရေ	အမျိုးသား (အရေအတွက်)	အမျိုးသမီး (အရေအတွက်)	အိမ်ခြေအရေအတွက်
လူမျိုးစု (၁) ကရင်	၃၅၉	၄၇၅	၂၀၀
လူမျိုးစု (၂) မအူ	၁၄၁	၁၆၈	
လူမျိုးစု (၃) -----			
အခြား			
အိမ်ထောင်စဦးစီး	၁၇၇	၂၆	

(ခ) အခြေခံအဆောက်အအုံ အသုံးအဆောင်များ

စာသင်ကျောင်း	အမှတ် ခြံမီ	ကျန်းမာရေး	အမှတ် ခြံမီ	ဘာသာရေး အဆောက်အအုံများ	အမှတ် ခြံမီ
အထက်တန်းကျောင်း	၈	ဆေးရုံ	၈	စေတီ	၂
အလယ်တန်းကျောင်း	၈	ကျန်းမာရေးဌာန	၈	ဘုန်းကြီးကျောင်း	၂
မူလတန်းကျောင်း	၂၇	ကျန်းမာရေးဌာနခွဲ	၂	ဟိန္ဒူဘုရားကျောင်း	၂
မှိုကြိုကျောင်း	၂	ဆေးပေးခန်း	၂	ခရစ်ယာန်ကျောင်း	၂
အခြား	၂	အခြား	၂	ဂူ	၂
မှတ်ချက်		မှတ်ချက်		အခြား	၂
				မှတ်ချက်	

(ဂ) ကျွမ်းကျင်သူများမှတ်တမ်း (ကျေးရွာတွင်နေထိုင်သော သို့မဟုတ် တပြားရွာမှလာရောက်သောကျွမ်းကျင်သူများ)

(၁) စာသင်ကျောင်း			(၂) ကျန်းမာရေး			(၃) လက်မှုပညာရပ်		
	ရွာတွင်နေထိုင်သူ	အခြားရွာမှလာသူ		ရွာတွင်နေထိုင်သူ	အခြားရွာမှလာသူ		ရွာတွင်နေထိုင်သူ	အခြားရွာမှလာသူ
ပုလဲတန်းပြဆရာ/မ	✓	✓	ဆရာဝန်	၈	၇	လက်သမား	✓	၈
အထက်တန်းပြဆရာ/မ	၆	၂	လက်ထောက်ကျန်းမာရေးမှူး	၂	၂	ပန်းချီ	✓	၂
အလယ်တန်းပြဆရာ/မ	၇	၇	အမျိုးသမီးကျန်းမာရေးဆရာမ	၈	၇	လှုပ်စက်ကျွမ်းကျင်ပီးသမား	၃	၈
ပုဂံပြဆရာ/မ	၆	၂	သားရွားဆရာမ	✓	၂	ရေခဲကဲသွယ်သူ	၂	၂
အခြား	၆	၃	ပြည်သူ့ကျန်းမာရေးလုပ်သား	၀	၃	စက်ပြင်ဆရာ	✓	၀
မှတ်ချက်			မှတ်ချက်			မှတ်ချက်		

(ဃ) ကျေးရွာသို့ ရောက်ရှိနိုင်သည့် လမ်းအခြေအနေ / ကျေးရွာတစ်ရွာသည် ၎င်း၏ ကျေးရွာအုပ်စုနှင့် ဆက်သွယ်ထားသော

ကျောက်ခြင်းလမ်း
 ကတ္တရာလမ်း
 ကွန်ကရစ်လမ်း
 မော်တော်ဆိုင်ကယ်လမ်း
 ကျောက်ခင်းလမ်း
 မြေသားလမ်း
 လူသွားလမ်း
 အခြား _____

(င) ကျေးရွာဖွံ့ဖြိုးမှုစီမံချက်

- (၁) လူထုပတ်ဝန်းကျင်ထိခိုက်မှုမရှိစေရန် ကျေးရွာတွင်ကျေးရွာဖွံ့ဖြိုးမှုစီမံချက်ရှိခဲ့ပါသလား?
- (၂) ရှိခဲ့ပါလျှင် ကျွမ်းကျင်သူများ မည်သည့် ခုနှစ်တွင်ပြင်ဆင်ခဲ့ပါသနည်း?
- (၃) ကျွမ်းကျင်သူများ မြို့နယ်မှအတည်ပြုခဲ့ပါသလား?

ဝိုင်ဒါ
 ရှိပါသည်/မရှိပါ/မသိပါ
 နှစ် ၂၀၁၆/မသိပါ
 မြို့နယ်သည်/မမြို့နယ်သည်/မသိပါ

(စ) ဝေဖန်အကွာအဝေး

- (၁) ကျေးရွာ၏ပတ်ဝန်းကျင်မှ ၎င်းကျေးရွာအုပ်စု၏ပတ်ဝန်းကျင်မှ ခရီးဆိုင်မည်မျှကွာဝေးသနည်း? ဝိုင်-----/မသိပါ
- (၂) ကျေးရွာမှ ၎င်းကျေးရွာအုပ်စု၏ပတ်ဝန်းကျင်မှ သွားလာရာတွင်ကြာမြင့်သည့်အချိန်

ခြောက်သွေ့ရာသီတွင်ကြာချိန် ----- ထော်လာဂျီ/မော်တော်ဆိုင်ကယ်/ခြေလျင်/လား/မော်တော်ဘုတ်/အခြား -----
 မိုးရာသီတွင်ကြာချိန် ----- ထော်လာဂျီ/မော်တော်ဆိုင်ကယ်/ခြေလျင်/လား/မော်တော်ဘုတ်/အခြား -----

(ဆ) ပတ်ဝန်းကျင်ဆိုင်ရာ သဘာဝဘေးအန္တရာယ်

ကျေးရွာတွင် ရေကြီးခြင်းကဲ့သို့ သဘာဝဘေးအန္တရာယ်ကျရောက်စေခြင်း ရှိပါသလား။

မရှိပါ ရှိပါသည် ရှိလျှင်ဖော်ပြပါ -----

(ဇ) ကျေးရွာတွင် ဖွဲ့စည်းထားသော အဖွဲ့အစည်းများ

လူထုပတ်ဝန်းကျင်ထိခိုက်မှုမရှိစေရန် ကျေးရွာတွင် ကျေးရွာဖွံ့ဖြိုးရေးအတွက် အစိုးရ (သို့) ရွာသားများကိုယ်တိုင်(သို့) စီမံကိန်းတစ်ခုခု ဖွဲ့စည်းထားသည့် အဖွဲ့အစည်းများရှိပါသလား။

- (၁) PEP Myanmar
- (၂) -----

(ဈ) အထွေထွေအုပ်ချုပ်ရေး ဦးစီးဌာန (GAD) မှ မှတ်တမ်းတင်ထားခြင်း

ကျေးရွာသည် အထွေထွေအုပ်ချုပ်ရေး ဦးစီးဌာန (GAD) မှ မှတ်တမ်းတင်ထားမှု ရှိပါသလား။

မရှိပါ ရှိပါသည်

ကျေးရွာခေါင်းဆောင်
 အမည် ဦးကျော်စိုးဝင်း
 လက်မှတ် [Signature]
 နေ့စွဲ ၁၉. ၁၁. ၁၇

လူထုစည်းရုံးရေးမှူး
 အမည် စောသန္တာဝင်း
 လက်မှတ် [Signature]
 နေ့စွဲ ၁၉. ၁၁. ၁၇

ပုံစံ - ၈ - ၁ ကျေးရွာအခြေခံအချက်အလက်များ (Form PC 1)

လယ်ယာများ၊ ကျေးရွာတစ်ရွာသို့ ပထမဆုံးပိတ်ဆက်ရေး သွားရောက်သောအခါ လူထုစည်းရုံးရေးမှူးသည် ကျေးရွာခေါင်းဆောင်များအား ကျေးရွာအချက်အလက်များကို ဖေရွာရပ်၍ တောင်းခံရသည်။ ဤအချက်အလက်များကို စီမံကိန်းစီမံဆောင်ရွက်ရန်အတွက် အထောက်အကူပြုရမည်။ စီမံကိန်းပိတ်ဆက်အစည်းအဝေးတွင် လူထုစည်းရုံးရေးမှူးသည် ဤအချက်အလက်များအား စစ်ဆေးပြီး မှန်ကန်အောင်ပြုလုပ်ရမည်။ ပြီးနောက်တွင် လူထုစည်းရုံးရေးမှူးမှ သတင်းအချက်အလက်ထံသို့ Tablets မှ တစ်ဆင့် ပြန်လွှဲရမည်။

ကျေးရွာခေါင်းဆောင် အမည် ဦးဖေလွင်	ကျေးရွာခေါင်းဆောင်၏ ဝန်ခံပိတ် ၀၅ - ၄၂၄၅၄၇၇၇၅	လူထုစည်းရုံးရေးမှူး၏ အမည် အောင်စိုးမိုး
ပြည်နယ်တိုင်စာအုပ်ကြီး ဓမ္မသာ	ဦးနယ် ၀၄၀၈	ကျေးရွာအုပ်စု တစ်ခိုရွာ
		ကျေးရွာ တစ်ခိုရွာ

၀၁။ လူဦးရေ

လူမျိုးစု	အိမ်ထောင်စုအရေအတွက်	ကိုးကွယ်သည့်ဘာသာ	အိမ်ထောင်စုအရေအတွက်
လူမျိုးစု (၁) ဗမာ	၅၇	ဘာသာ (၁) ဗုဒ္ဓ	၅၆
လူမျိုးစု (၂) အခြား	၀၃	ဘာသာ (၂) အခြားသော	၁၄
လူမျိုးစု (၃) _____		ဘာသာ (၃) _____	
လူမျိုးစုစုစု _____		ဘာသာစုစု _____	
အခြား			
	အရေအတွက်		
မသိရှိသူများ	၉	၅၆	၉
သတ်ကြီးမွှေးတို့များ (၆၅ နှင့် ၆၄ အထက်)	၅၅	၅၆	၅၅

၀၁၀၀
(၂၀၁)

စစ်ဆေးရောင်			
-------------	--	--	--

	အမျိုးသား (အရေအတွက်)	အမျိုးသမီး (အရေအတွက်)
လူဦးရေ		
လူမျိုးစု (၁) - ကချင်	၃၂၉	၄၅၅
လူမျိုးစု (၂) - မွန်	၁၅၀	၁၇၉
လူမျိုးစု (၃) -		
အခြား		
အိမ်ထောင်ဦးစီး	၁၈၄	၂၆

(၁) အခြေအနေအထားအရ အသုံးအဆောင်များ

စာသင်ကျောင်း	အမှတ် ဖြစ်ပါ	ကျန်းမာရေး	အမှတ် ဖြစ်ပါ	ဘာသာရေး အဆောက် အအုံများ	အမှတ် ဖြစ်ပါ
အထက်တန်းကျောင်း	<input type="checkbox"/>	ဆေးရုံ	<input type="checkbox"/>	စေတီ	<input checked="" type="checkbox"/>
အလယ်တန်းကျောင်း	<input type="checkbox"/>	ကျန်းမာရေးဌာန	<input type="checkbox"/>	ဘုန်းကြီးကျောင်း	<input checked="" type="checkbox"/>
မူလတန်းကျောင်း	<input checked="" type="checkbox"/>	ကျန်းမာရေးဌာနခွဲ	<input type="checkbox"/>	ဟိန္ဒူဘုရားကျောင်း	<input type="checkbox"/>
မူကြိုကျောင်း	<input type="checkbox"/>	ဆေးပေးခန်း	<input type="checkbox"/>	ခရစ်ယာန်ကျောင်း	<input type="checkbox"/>
အခြား	<input type="checkbox"/>	အခြား	<input type="checkbox"/>	ဝါဒီ	<input type="checkbox"/>
				အခြား	<input type="checkbox"/>
မှတ်ချက်		မှတ်ချက်		မှတ်ချက်	

(ဂ) ကျွမ်းကျင်သူများမှတ်တမ်း (ကျေးရွာတွင်နေထိုင်သော သို့မဟုတ် တခြားရွာမှလာရောက်သော ကျွမ်းကျင်သူများ)

(ခ) စာသင်ကျောင်း			(၂) ကျန်းမာရေး			(၃) လက်မှုပညာရှင်		
	ရွာတွင်နေထိုင်သူ	အခြားရွာမှလာသူ		ရွာတွင်နေထိုင်သူ	အခြားရွာမှလာသူ		ရွာတွင်နေထိုင်သူ	အခြားမှလာသူ
မှလထန်ပြင်ဆရာ/မ	✓	☐	ဆရာဝန်	☐	☐	လက်သမား	☐	☐
အထက်တန်းပြဆရာ/မ	☐	☐	လက်ထောက်ကျန်းမာရေးမှူး	☐	☐	ပန်းချီ	☐	☐
အလယ်တန်းပြဆရာ/မ	☐	☐	အပို့သမားကျန်းမာရေးဆရာမ	☐	☐	လှုပ်စစ်ကျွမ်းကျင်ပီသမား	☐	☐
မူကြံဆရာ/မ	☐	☐	သားဖွားဆရာမ	☐	☐	ရေဇိုက်သွယ်သူ	☐	☐
အခြား	☐	☐	ခြည်သူ့ကျန်းမာရေးလုပ်သား	☐	☐	လက်ပြင်ဆရာ	☐	☐
မှတ်ချက်				မှတ်ချက်				မှတ်ချက်

(ဃ) ကျေးရွာသို့ ရောက်ရှိနိုင်သည့် လမ်းအခြေအနေ / ကျေးရွာတစ်ရွာသည် ၎င်း၏ ကျေးရွာအုပ်စုနှင့် ဆက်သွယ်ထားသော လမ်းအခြေအနေ (အောက်ပါတို့ကို ဝိုင်းပါ)

ကျောက်ကြမ်းလမ်း ကတ္တရာလမ်း ကွန်ကရစ်လမ်း မော်တော်ဆိုင်ကယ်လမ်း
 ကျောက်ခင်းလမ်း မြေသားလမ်း လှေသွားလမ်း အခြား _____

(င) ကျေးရွာဖွံ့ဖြိုးမှုစီမံချက်

(၁) လူထုပေးပို့ပြီစီမံကိန်းမတင်မှီ ဤကျေးရွာတွင် ကျေးရွာဖွံ့ဖြိုးမှု

ဝိုင်းပါ

ရှိပါသည်/မရှိပါ/မသိပါ

စီမံချက်ရှိခဲ့ပါသလား?

(၂) ရှိခဲ့ပါလျှင် ဤစီမံချက်ကို ဧည့်သည် ဝန်ထမ်းပြင်ဆင်ခဲ့ပါသနည်း? နှစ် ၂၀၁၂- / မသိပါ

(၃) ဤစီမံချက်ကို ခြုံငုံမှုအတည်ပြုခဲ့ပါသလား? ပြုခဲ့ပါသည်/မပြုခဲ့ပါ / မသိပါ

(စ) ဝန်ထောက်အဖွဲ့

(၁) ဤကျေးရွာ၏ဝဟ်မှ ၎င်းကျေးရွာအုပ်စု၏ဝဟ်အထိ ဝေးထွက်မှုကွာခြားသနည်း? မိုင် ----- / မသိပါ

(၂) ဤကျေးရွာမှ ၎င်းကျေးရွာအုပ်စု၏ဝဟ်အထိ သွားလာရာတွင်ကြာမြင့်သည့်အချိန်

ခြောက်သွေ့ရာသီတွင်ကြာချိန် ----- ထော်လာဂျီ/မော်တော်ဆိုင်ကယ်/မြေလျှင်/လာ/မော်တော်ဘုတ်/
အခြား -----

မိုးရာသီတွင်ကြာချိန် ----- ထော်လာဂျီ/မော်တော်ဆိုင်ကယ်/မြေလျှင်/လာ/မော်တော်ဘုတ်/
အခြား -----

(ဆ) ထိန်းသိမ်းရေး သဘာဝပတ်ဝန်းကျင်

ဤကျေးရွာတွင် မြေကြီးခြင်းကဲ့သို့ သဘာဝပတ်ဝန်းကျင်ကျဆုံးခြင်း ရှိပါသလား။

မရှိပါ ရှိပါသည် ရှိလျှင်ဖော်ပြပါ -----

(ဇ) ကျေးရွာတွင် ခွဲစဉ်ထားသော အဖွဲ့အစည်းများ

လူထုဝဟ်ပြုစီမံကိန်းမတိုင်မီ ဤကျေးရွာတွင် ကျေးရွာအဖွဲ့အစည်း အစိုးရ (သို့) ရွာသားများကိုယ်တိုင် (သို့) စီမံကိန်းတပ်ဖွဲ့မှ ခွဲစဉ်ထားသည့် အဖွဲ့အစည်းများရှိပါသလား။

(၁) Pad Myanmar

(၂) ဝက်ကုန်တိုက် (ဝက်ကုန်အဖွဲ့)

(ဈ) အထွေထွေအုပ်ချုပ်ရေး ဦးစီးဌာန (GAD) မှ မှတ်တမ်းတင်ထားခြင်း

ဤကျေးရွာသည် အထွေထွေအုပ်ချုပ်ရေး ဦးစီးဌာန (GAD) မှ မှတ်တမ်းတင်ထားမှု ရှိပါသလား။

မရှိပါ

ရှိပါသည်

ကျေးဇူးတင်ခေါင်းစောင်

အမည်

အိမ်ဖြူတော်

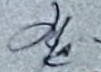

လက်မှတ်

နေ့ရက် ၂၇.၇.၂၀၁၈

လူထုစည်းရုံးရေးမှူး

အမည်

အောင်စိန်စိန်



လက်မှတ်

နေ့ရက် ၂၇.၇.၂၀၁၈

ပုံစံ - စ - ၂ - စီမံကိန်းစက်ဝန်းအချိန်ဇယား (PC 2)

လမ်းညွှန်ချက်၊ သတ်ဆိုင်ရာလူထုစည်းရုံးရေးမျိုး/လက်ထောက်နည်းပညာမျိုးများမှ စီမံကိန်းစက်ဝန်းအဆင့်တစ်ခုစီပြီးစီးတိုင်း ကျေးရွာနှင့် ကျေးရွာအုပ်စုအတွက် ဤပုံစံကို ပြည့်သွင်းရမည်။

စည်းရုံးရေးမျိုး/ရန်လမ်း အမည် ဒီးသက်ဒိုင်ကျော် စက်ဝန်းအားအမှတ်ဖြစ်ပါ မှ-စက်ဝန်း(၁) ။ စက်ဝန်း(၂) ။ စက်ဝန်း(၃) ဇန.ရ

ပြည်နယ်/တိုင်း ဧရာဝတီ မြို့နယ် ဥပုတော ကျေးရွာအုပ်စု ဟင်္သာတီးကျောင်း ကျေးရွာ ဟင်္သာတီးအိုးကျောင်း

စီမံကိန်းဆောင်ရွက်မှုအဆင့်များ	ဇန.ရ		အစည်းအဝေးတွင်တက်ရောက်သူအရေအတွက်			
	စတင်သည့် ဇန.	ပြီးဆုံးသည့်ဇန.	အမျိုးသား အရေအတွက်	အမျိုးသမီး အရေအတွက်	အိမ်ထောင်စု အရေအတွက်	လူမျိုးစုတက်ရောက်သူ အရေအတွက် နှင့် လူမျိုးစုအမည်
၁။ ကျေးရွာစီမံကိန်း ပိတ်ဆက်အစည်းအဝေး	၇.၆.၂၀၁၇	၇.၆.၂၀၁၇	၄၅	၄၅	၈၅	ဗမာ ၈၂ ကျေး ၆၃
၂။ ကျေးရွာဖွံ့ဖြိုးရေး စီမံချက်ရေးဆွဲခြင်း အစည်းအဝေး	၇.၇.၂၀၁၇	၇.၇.၂၀၁၇	၅၉	၅၃	၁၀၅	ဗမာ ၁၁၁ ကျေး ၁၈၇
၃။ ကျေးရွာအုပ်စု လုပ်ငန်းဆုံးဖြတ်ချက်ချသည့် အစည်းအဝေး	၄.၂.၂၀၁၈	၄.၂.၂၀၁၇	၁၁	၁၀	၂၁	ဗမာ ၁၇ ကျေး ၁၄
၄။ မြို့နယ်အဆင့် စီမံကိန်းရေးဆွဲရေး နှင့် အကောင်အထည်ဖော်ရေးကော်မတီ၏ စီမံကိန်း သုံးသပ်မှု အစည်းအဝေး			မလို	မလို	မလို	မလို
၅။ မြို့နယ် စီမံကိန်းရေးဆွဲရေး နှင့် အကောင်အထည်ဖော်ရေး ကော်မတီ၏ဆုံးဖြတ်မှုကို ရွာသို့ အသိပေး အကြောင်းကြားသည့် အစည်းအဝေး						
၆။ စီမံကိန်းလုပ်ငန်းစီမံချက်ရေးဆွဲခြင်း အစည်းအဝေး						
၆.၁။ စီမံကိန်းလုပ်ငန်း အကောင်အထည်ဖော် ရေးအပ်အစဉ် ရေးဆွဲခြင်း						
၆.၂။ ဝယ်ယူရေးအပ်အစဉ် ရေးဆွဲခြင်း						
၆.၃။ ဘဏ္ဍာရေးကျန်ကျမှု လျာထားအပ်အစဉ် ရေးဆွဲခြင်း						

ပုံစံ - ၀ - ၂ - စီမံကိန်းဝက်ဝန်းအချိန်ယာ: (PC 2)

ကံထောက်နည်းပညာများ: ၄ စီမံကိန်းဝက်ဝန်းအဆင့်တစ်ခုစီပြီးစီးပြီး: ကျေးရွာနှင့် ကျေးရွာအုပ်စုအတွက် ညီညွတ်စွာ
 စီမံကိန်းအားအမှတ်ပြစ်ပါ ။ စီမံကိန်း(၁) ။ စီမံကိန်း(၂) ။ စီမံကိန်း(၃)
 ။ စီမံကိန်း (၄)
 ယူဆထား ကျေးရွာအုပ်စု ဖြစ်ပေါ်စေရန်အတွက် ယင်းအချိန်အတွက်

လမ်းညွှန်ချက်၊ သက်ဆိုင်ရာလူထုစုစည်းရုံးရေး၊
 ပြည်သူ့ဆွေးနွေးချက်၊
 စီမံကိန်းရေးရာ/ဝန်ထမ်း အမည် စိန်ညွှန်
 ဇနီး ၂၇.၁၁.၂၀၁၇
 ပြည်နယ်/တိုင်း ဧရာဝတီ၊ မြို့နယ်

စတင်သည့် ဇနီး	အနီးစပ် ပြီးဆုံးသည့်နေ့	အစည်းအဝေးတွင်တက်ရောက်သူအရေအတွက်			လူမျိုးစုတက်ရောက်သူ အရေအတွက် နှင့် လူမျိုးစုအမည်
		အမျိုးသား အရေအတွက်	အမျိုးသမီး အရေအတွက်	အစည်းအဝေး အရေအတွက်	
၁၇.၁၁.၁၇	၁၇.၁၁.၁၇	၅၆	၅၆	၁၁၂	စာရင်းအင်း ၃၇
၁၉.၁၁.၁၇	၁၉.၁၁.၁၇	၇၄	၇၄	၁၄၈	စာရင်းအင်း ၃၅
၂၀.၁၁.၁၇	၂၀.၁၁.၁၇	၁၅	၃၂	၄၇	စာရင်းအင်း ၂၆၀ (၃၅၁၂ (၃၅))
		မရှိ	မရှိ	မရှိ	မရှိ
၂၅.၁၁.၁၇	၂၅.၁၁.၁၇	၃၇	၄၇	၈၄	စာရင်းအင်း ၂၆၀ ၃၅

- ၁။ ကျေးရွာစီမံကိန်း စိတ်ထက်အစည်းအဝေး
- ၂။ ကျေးရွာပွဲပြီးရေး စီမံချက်ရေးဆွဲခြင်း အစည်းအဝေး
- ၃။ ကျေးရွာအုပ်စု လုပ်ငန်းဆုံးဖြတ်ချက်ချသည့် အစည်းအဝေး
- ၄။ မြို့နယ်အဆင့် စီမံကိန်းရေးဆွဲရေး နှင့် အကောင်အထည်ဖော်ရေးကော်မတီ၏ စီမံကိန်း သုံးသပ်မှု အစည်းအဝေး
- ၅။ မြို့နယ် စီမံကိန်းရေးဆွဲရေး နှင့် အကောင်အထည်ဖော်ရေး ကော်မတီ၏ဆုံးဖြတ်မှုကို ရွာသို့ အသိပေး အကြောင်းကြားသည့် အစည်းအဝေး
- ၆။ စီမံကိန်းလုပ်ငန်းခွဲစီမံချက်ရေးဆွဲခြင်း အစည်းအဝေး
- ၆.၁။ စီမံကိန်းလုပ်ငန်း အကောင်အထည်ဖော်ရေးအစီအစဉ် ရေးဆွဲခြင်း
- ၆.၂။ ဝယ်ယူရေးအစီအစဉ် ရေးဆွဲခြင်း
- ၆.၃။ ဘဏ္ဍာရေးကုန်ကျမှု လျာထားအစီအစဉ် ရေးဆွဲခြင်း

ပုံစံ - ၀ - ၂ - မိမိတို့ဆက်ခံရမည့်အခါ (PC 2)

လက်မှတ်ရေးထိုးသည့်အခါ သက်ဆိုင်ရာဥပဒေနှင့်ညီညွတ်စွာ လုပ်ငန်းဆောင်ရွက်ရမည်။ မိမိတို့ဆက်ခံရမည့်အခါ အောက်ဖော်ပြပါအတိုင်း အကျဉ်းချုပ်ဖော်ပြချက်များကို ဖြည့်သွင်းရမည်။

စည်းရုံးရေးမှူး/ဝန်ထမ်း အမည်: အောင်ကျော်စွာ

၀.၃.၆ ၂၈.၇.၁၆ စက်ဝန်း(၁) စက်ဝန်း(၂) စက်ဝန်း(၃) စက်ဝန်း(၄)

ပြည်နယ်/တိုင်း: ရေတွဲ မြို့နယ်: ကျောက် ကျေးရွာအုပ်စု: ကျောက် ဟင်းခတ်ကျေးရွာ

မိမိတို့ဆက်ခံရမည့်အခါ	၀.၃.၆		အထည့်ထေးအတွက်တက်ရောက်သူအရေတွက်			
	စတင်သည့် နေ့	ပြီးဆုံးသည့်နေ့	အမျိုးသား အရေတွက်	အမျိုးသမီး အရေတွက်	အိမ်ထောင် အရေတွက်	လျှို့ဝှက်ရောက်သူ အရေတွက်နှင့် လျှို့ဝှက်အမည်
၁။ ကျေးရွာမိမိတို့ဆက်ခံရမည့်အခါ	၂၈.၇.၁၆	၂၈.၇.၁၆	၇၁	၆၁	၁၆၈	၁၇၆ ၁၂၅ ၆၁ ၂၅
၂။ ကျေးရွာမြို့နယ် မိမိတို့ဆက်ခံရမည့်အခါ	၂၈.၇.၁၆	၂၈.၇.၁၆	၇၁	၆၁	၁၇၅	၆၁ ၇၁

Գրքերի ցանկում ընդգրկված գրքերի քանակը	29.9.18	17	12	39	72	15	14
Կրթության մեթոդական և մասնագիտացված գրքերի քանակը							
Գրքերի քանակը	24.12.18	34	35	72	72	15	14
Գրքերի քանակը							
Գրքերի քանակը	25.12.18	8	8	16	16	5	5
Գրքերի քանակը	25.12.18	8	8	16	16	5	5
Գրքերի քանակը	25.12.18	8	8	16	16	5	5

၆.၄။ ပြင်/ထိန်းသိမ်းရေး ဖြေရှင်းခြင်း	၁၅.၁၂.၁၈	၂၅.၁၂.၁၆	၈	၈	၈	၁၅.၁၂.၁၈	၁၅.၁၂.၁၈
၇။ စီမံကိန်းလုပ်ငန်းခွဲ တိုးတက်မှု စောင့်ကြည့်အပ်ချက်							
၇.၁။ အစဉ်အဆက် ပထမအကြိမ်	၁၅.၁၂.၁၉	၁၅.၁၂.၁၉	၈	၈	၈	၁၅.၁၂.၁၉	၁၅.၁၂.၁၉
၇.၂။ အစဉ်အဆက် ဒုတိယအကြိမ်							
၇.၃။ အစဉ်အဆက် တတိယအကြိမ်							
၈။ စီမံကိန်းလုပ်ငန်းခွဲ အဖွဲ့သတ်မှတ်ရေးခြင်းအစဉ်အဆက်							
၉။ လူ့ဘဝစီးဆင်းမှုအစဉ်အဆက်							

၁၁။ ကျေးရွာဖွံ့ဖြိုးရေး ဦးစားပေး အစီအစဉ် (ပုံစံ ၈-၃)

ပုံစံ - ၈ - ၃ ကျေးရွာဖွံ့ဖြိုးရေး ဦးစားပေးအစီအစဉ် (Form PC 3)

လမ်းညွှန်ချက်။ အဆင့်(၃) ကျေးရွာဖွံ့ဖြိုးရေးအစီအစဉ်အစဉ်အစား ပြီးဆုံးသောအခါ ကျေးရွာစီမံကိန်း အထောက်အကူပြု
 ကော်မတီသည် လူထုစည်းရုံးရေးမှူးအကူအညီဖြင့် ဤပုံစံကိုပြည့်စုံအောင် ပြည့်သွင်းရမည်။

လူထုစည်းရုံးရေးမှူး/ဝန်ထမ်း အမည် ဦးသက်မြင့်ကျော်

နေ့စွဲ ၂၇. ၁. ၂၀၁၇ စက်ဝန်းအား အမှတ်ခြစ်ပါ (✓) စက်ဝန်း(အ)
 စက်ဝန်း(၂) စက်ဝန်း(၃) စက်ဝန်း(၄)

ပြည်နယ်/တိုင်း - ဧရာဝတီ မြို့နယ် - ငယ်တော ကျေးရွာအုပ်စု - ဟင်းခွေးကျောင်း ကျေးရွာ - ဟင်းခွေးကျောင်း

က။ အခက်အခဲအတားအဆီးများအားဆွေးနွေးခြင်း - ယခုလက်ရှိအခြေအနေတွင် ဤကျေးရွာဖွံ့ဖြိုးတိုးတက်ရေးအတွက်
 အဓိက အခက်အခဲအတားအဆီးများသည် မည်သည်များဖြစ်ပါသနည်း။ (အမျိုးသား/သမီး အနည်းဆုံးအခက်အခဲ ၅ ခုစီဖော်ပြပါ)

အမျိုးသား အဖွဲ့မှ တင်ပြသောအခက်အခဲအတားအဆီးများ	အမျိုးသမီး အဖွဲ့မှတင်ပြသောအခက်အခဲအတားအဆီးများ
၁ မြို့ရပ်ထွက်ကျောင်းသား/သူများသွားလာရေးဆိုင်	၁ မြို့ရပ်ထွက်ကျောင်းသား/သူများသွားလာရေးဆိုင်
၂ စာသင်ကျောင်းအဆိုးအကျားများ ပျက်စီး	၂ မြို့ရပ်ထွက်ကျောင်းသား/သူများသွားလာရေးဆိုင်
၃ ဆေးပေးခန်းမရှိသည့်အတွက် ကျန်းမာရေးအတွက် အခက်အခဲရှိ	၃ ဆိပ်ခံတံတား မကောင်းသဖြင့် သွားလာရေးဆိုင်
၄ စာကြည့်တိုက်မရှိသဖြင့် ပြုစုရေး စာပေမဟုတ်	၄ စာကြည့်တိုက်မရှိသဖြင့် စာပေမဟုတ်
၅ အလုပ်အကိုင်အခွင့်အလမ်း များ မရှိ စားနပ်ရိက္ခာ	၅ ဆေးပေးခန်းမရှိသည့်အတွက် ကျန်းမာရေးအတွက် အခက်အခဲရှိ
၆ ဆိပ်ခံတံတား မကောင်းသဖြင့် သွားလာရေးဆိုင်မရှိ	၆ ပြုစုရေး မြို့ရပ်ထွက်ကျောင်းသား/သူများ

ခ။ မျှော်မှန်းခြင်း - နောင်လာမည့် (၅) နှစ် အတွင်း ကျေးရွာဖွံ့ဖြိုးရေး မျှော်မှန်းလျာထားချက်များအား တင်ပြပါ။

အမျိုးသားအဖွဲ့မှ တင်ပြသောမျှော်မှန်းချက်များ	အမျိုးသမီးအဖွဲ့မှ တင်ပြသောမျှော်မှန်းချက်များ
၁ လမ်းကောင်းပြုပြင် သွားလာရေးလွယ်ကူလာမည်	၁ မြို့ရပ်ထွက် ညာဘက်သွားလာရေးလွယ်ကူလာမည်
၂ ကလေးများ လုံခြုံစွာ ပညာသင်ကြားနိုင်မည်	၂ လမ်းကောင်းပြုပြင် သွားလာရေးလွယ်ကူလာမည်
၃ စာကြည့်တိုက်ရှိသဖြင့် စာပေမဟုတ်	၃ တံတားကောင်းပြုပြင် ကျင့်သွယ်ရေးကောင်းမြင့်လာမည်
၄ ကျန်းမာရေး ကြိုတင်ကာကွယ်လာနိုင်မည်	၄ စာကြည့်တိုက်မရှိသဖြင့် ပညာမဟုတ်
၅ စာသင်ကျောင်း အဆိုးအကျားမရှိ	၅ ကျန်းမာရေး ကြိုတင်ကာကွယ်လာနိုင်မည်
၆ တံတားကောင်းပြုပြင် ကျင့်သွယ်ရေးကောင်းလာမည်	၆ မြို့ရပ်ထွက် ကျေးရွာဖွံ့ဖြိုးရေးအစီအစဉ်

ဂ။ လူထုစီမံကိန်း၏ လာမည့် (၄) နှစ်အတွက် အကျိုးဝင်သော ဦးစားပေး ဖွံ့ဖြိုးတိုးတက်မှု လုပ်ငန်း အစီအစဉ်များအားဖော်ပြပါ။

အဆင့်	ကျေးရွာအတွက် ဦးစားပေး ဖွံ့ဖြိုးတိုးတက်မှု လုပ်ငန်းစဉ်များ	အဆိုပြုသူ (အမျိုးသားများ/ အမျိုးသမီးများ/အမျိုးသား+ အမျိုးသမီး)	ခန့်မှန်းကုန်ကျ စရိတ်	အကျိုးခံစားခွင့်ရှိသူ ခန့်မှန်းခြေ အရေအတွက်
၁	လမ်းပြင်ရေး	အမျိုးသား + အမျိုးသမီး		
၂	လမ်းစီးလမ်းရေး	အမျိုးသမီး		
၃	စာသင်ကျောင်းပြုပြင်ခြင်း	အမျိုးသား		
၄	ဆိပ်ခံတံတား	အမျိုးသား + အမျိုးသမီး		
၅	ကျေးရွာ	အမျိုးသမီး		
၆	ကျေးရွာအတွက် စာကြည့်တိုက်ဖွဲ့စည်းခြင်း	အမျိုးသား + အမျိုးသမီး		
၇	ကျေးရွာအတွက် ဆေးပေးခန်းမဖွဲ့စည်းခြင်း	အမျိုးသား + အမျိုးသမီး		

ဃ။ လူထုစီမံကိန်း၏ လာမည့် (၄)နှစ်အတွက် အကျိုးမဝင်သော ဦးစားပေး ဖွံ့ဖြိုးတိုးတက်မှု လုပ်ငန်း အစီအစဉ်များအားဖော်ပြပါ။

အဆင့်	ကျေးရွာအတွက် ဦးစားပေး ဖွံ့ဖြိုး တိုးတက်မှု လုပ်ငန်းစဉ်များ	အဆိုပြုသူ (အမျိုးသားများ/ အမျိုးသမီးများ/အမျိုးသား+ အမျိုးသမီး)	အခန်းကဏ္ဍ
၁	အကျပ်အတည်းအခွင့်အလမ်းများကို	အမျိုးသား	ကုမ္ပဏီ
၂			
၃			
၄			
၅			
၆			
၇			
၈			

ခေါင်းဆောင်၊ ကျေးရွာစီမံကိန်းအထောက်အကူပြုကော်မတီမှ အတည်ပြုသည်။

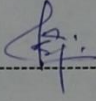
အမည် ----- ဦးမင်းကျော်စိုး ----- လက်မှတ် -----  ----- နေ့စွဲ ----- ၂၇.၁.၂၀၁၇ -----

ဆက်အသံထူး - 

၁၃။ အစည်းအဝေးမှတ်တမ်းများ

- ကျေးဇူးကပည် - ဟင်းစိုက်ခြင်း
- လှိုင်ဇာညည် - ဟင်းစိုက်ခြင်း
- ဇရာ - ဟင်းစိုက်ခြင်း (အစွဲကြီးအစည်း)
- လွှဲ - ၂၃၀၀ A.m
- နက်စွဲ - ၁၇-၇-၂၆
- တက်ဆရာကြီးစု - (က) ၇၂ , ဝ (၆၇) , ခေ (၂၅၆)
- စာကြမ်းစု - * ထာဝရကြိမ်ရည်ကဏ္ဍတစ်ပုဒ် -

ပထမဦးစွာ ကျေးဇူးအုပ်ချုပ်ရေးမှူး ဗုဒ္ဓအောင်
 အမှာစကား ပြောကြားပြီး အများအဝေး ကို စတင်၍ ပါဝင်ပတ်ဝန်းကျင်
 လက်ထောက်နည်းပညာမှူးနှင့် လူထုစုစည်း ရှေ့ရေးမှူးတို့မှ မိတ်ဆက်ပြီး အစည်း
 အဝေး၏ ရည်ရွယ်ချက်များကို ရှင်းလင်း ဆွေးနွေးခဲ့ပါသည်။ စီမံကိန်း မိတ်
 ဆက် ငါ့ရှာချက်အား ရှင်းလင်း ဆွေးနွေး ခဲ့ပါသည်။

ကော်မတီဝင် များ နှင့် မြေညီသူ လူထု တရားရုံး ကပညာ ပါဝင်
 ပြီးလုပ်ငန်း ကို ပူးပေါင်းဆောင်ရွက်ပြု ရန် ဆွေးနွေး ပြောကြား ခဲ့ပါသည်။
 စီမံကိန်း ထပ်စပ် ဗုဒ္ဓအောင် / အဆင့်ဆင့် အစဉ်း သေချာ ရှင်းလင်း တင်ပြပေး
 ပါသည်။ ကော်မတီဝင် များ အချိန်နှင့် ကာလပိုမို မှား မှား နှင့် မိမိတို့
 ကျေးဇူးအထွက် စုစည်း စည်းမျဉ်းနှင့် ညီညီညွတ်ညွတ် နှင့် ပါဝင်ဆောင်ရွက်
 ပြုရန် ရှင်းလင်း ပြောခဲ့ပါသည်။ စီမံကိန်း ထပ်စပ် အစဉ် လူထု မှ
 ခေါင်း ပါဝင်သော လူမှုအဖွဲ့အစည်း စစ်ချက်များအား မြန်မာနိုင်ငံ သို့မဟုတ်
 တစ် ကျေးဇူးလူထုအား မိမိတို့ ရေးသား ဆွဲသော အခြေခံ အရာ
 များကို ရည်ပညာရေးမှူးမှ ရှင်းလင်း တင်ပြပေးပါသည်။

လူမှု ဆင်းစစ် ချက်များမှ လူမှုရေးအရင်းအမြစ် ပြုပြင်ပုံအစ
ရှင်းလင်း ထင်မြင်ရာတွင် ကျေးရွာ လူထု အမှုအခင်းဖြင့် ကျေးရွာအတွင်း
အခြေခံ အလံများ အား ခြေပုံပေါ်တွင် ပြန်လည်ဖြည့်စွက်ရေးအား
ကန့်သတ်သည့် တို့ကို ဆွေးနွေး ကြပါသည်။

ထို့နောက် ကျေးရွာအုပ်ချုပ်ရေးမှူး ဧကပိုင်စား ကျေးရွာ
ကပ်ဝန်မှ ဖြစ်သူများ စည်းလုံးစွာ ပါဝင် ဆောင်ရွက်ကြရာ နိဂုံးချုပ်စ
ထားပြောကြားပြီး စည်းရုံးရေးမှူး နှင့် နည်းပညာမှူး ထို့မှလည်း ကျေး
ရွာပြည်သူ လူထုနှင့် ကော်မတီဝင်များအား ကျေးဇူးတင်စကား ဝမ်းမြာ
ကြားပြီး အစည်းအဝေးကို အောင်မြင်စွာ ရှုပ်ထွေးခဲ့ပါသည်။

မှတ်တမ်းတင်သူ

၆၈

ဒေါ်အေးအေးစိုး

- အေးဇာလည် - တင်းစိုက်ချောင်း
- ပုလဲဇာလည် - တင်းစိုက်ချောင်း
- ဖျော့ - တင်းစိုက်ချောင်း (ဘွဲ့ကြီးကျောင်း)
- ကျွန်း - ၂၃၀၀၄၇
- ကျွန်း - ၂၆-၇-၂၆
- တက်ကားကြီးချောင်း " ၇ (၇၇) , ၆ (၆၇) , ၁၆ (၁၆၇)
- ဆယ်လှမ်းကျ " နယ်ယားကြိုက်ရာချောင်းအေးမြလှပခြင်း "

ပထမဦးစွာ ကျေးရွာအုပ်ချုပ်ရေး မှူးမတ်တို့၏ စား၊ နေ၊ အေးဇာ တာဝန်နှင့် နှစ်ပတ်ပတ်ဖြင့် ပတ်ပတ် ဖြစ်သည်။ ပထမအကြိမ် အထူးအရေးအတွက် သိရှိကြပြီး ဖြစ်၍ ပထမဦးစွာ နယ်ယားတာဝန် များတွင် ပြည်သူ့လူထုမှ ပါဝင်ဆောင်ရွက်မှုအား နည်းနည်းနည်းနည်း လျှော့ချပေး နိုင်ရန် ဖြစ်သည်။ ပြည်သူ့လူထု အားလုံး စည်းရုံး စုတ်စုတ် လုပ်ဆောင်ကြရန် အထူးအရေးအတွက် ပထမဦးစွာ စိတ်ဓာတ် အေးဇာ နှင့် ဆက်လက်၍ တာဝန်ပေးတာဝန် အတွက် ရင်းနှီးပေး ဆောင်ရွက်ကြပါရန် အေးဇာ ပြောကြားခဲ့ပါသည်။

ထို့နောက် နယ်ယားတာဝန် များတွင် မိမိတို့ အထူးအရေးအတွက် ပြည်သူ့လူထု မှူးမတ်တို့ ပါဝင် ဆောင်ရွက်ကြရန်နှင့် ကျေးရွာ စီမံကိန်းကော်မတီဝင် များ ပြန်လည် ဆက်ဆံ ရွေးချယ် နာမည် ပေးဆောင် ရွက်ခြင်း၊ ကော်မတီဝင်များ မှုလုပ် မိမိတို့က တာဝန်များကို တာဝန်ယူဆောင်ရွက်ခဲ့ကြပြီး နှစ်ပတ်ပတ်ပတ်ပတ်များ လိုသည် အေးဇာ အေးဇာ ခဲ့ကြပါသည်။ ထို့နောက် ကော်မတီပြန်လည် ရွေးချယ်

ကျေးဇူးအမည် = ရှင်

အုပ်စုအမည် = ဟင်းအိုးချောင်း

နေရာ = ဘုန်းတော်ကြီးကျောင်း

အချိန် = 12:00 AM

ရက်စွဲ = 29. 9. 2018 (အင်္ဂါနေ့)

အကြောင်းအရာ = " အုပ်စုအမည်အဝေးလှည့်ပဋိပက္ခ "

အစည်းအဝေးအား နည်းပညာမှားမှား ဖွင့်လှစ်ကြောင်း ပြောကြားပြီး ၊ အုပ်စုအတွင်း လုပ်ငန်း သုံးစွဲမှုများ စွဲဝေအသုံး ဥပမာ ဖွင့်လှစ် ပြောကြားခဲ့ပါသည်။ အုပ်စုတော်မူအဖွဲ့များ ၊ ဘဏ္ဍာရေး အဖွဲ့ ဝင်များ ဖြစ်လျက် ဆုံးမခံခဲ့ပါသည်။ အုပ်စုအတွင်း ခရီးသွားကားရိတ် နှင့် လုပ်ငန်း နှင့် ပတ်သက် ခရီးစရိတ်ကို အားလုံး သဘောတူ ဆွေးနွေးဆုံးဖြတ်ခဲ့ပါသည်။

တစ်ပတ်စက်ဝန်းတွင် အုပ်စု၏ ခွဲစိတ် အသေးသုံးအား 2/1 ထားရှိပြီး ၊ ကျန်ရှိသော ခွဲပမာဏအား အုပ်စု စွဲဝေ အသုံး ဖြစ်သော ဝါက်ဂျစ် ကျေးဇူး သုံးစွဲ ဆွေးနွေး ဝိုင်းပင် ကြံပါသည်။ ဟင်းအိုးချောင်း ကျေးဇူးမှ ရွေးချယ် ထားသော လုပ်ငန်း အတွက် လိုအပ်သော ဝယ်ယူ ကျယ်အရေးအထူးစားပေးရန် ၊ ရှင်လုပ်ငန်း အတွက်

လိုအပ်သောလုပ်ငန်း၊ သဘာဝလုပ်၊ ကျေးရွာအထွက်လုပ်ငန်း
 များရွေးချယ်သော လုပ်ငန်း ဖြောင့် ဆွေးနွေး ဖြစ်ပါသည်။
 လိုအပ်သော ရွေးအား နှစ်ဝ ခံပြုပါသည်။ ဒီမိုကရေစီ နှစ်ဝ ခံ
 သော ရွေးပမာဏကို လမ်း အထွက် အလှည့်၊ ပေးအပ်သည်။
 အထွက် ခန့်မှန်း ပေးခဲ့ပါသည်။ ဖြစ်သည့် တာကို ပြီးစား ပေး
 ဆောင်ရွက်ဖြာ ရှင်းလင်း ဖြောင့်ဖြား ခဲ့ပါသည်။
 ကျေးရွာ အုပ်ချုပ်ရေး များ ဖွဲ့စည်း အုပ်စု အတွင်း
 ကော်မတီ ဝင်များ သဘောတူ ဆုံးဖြတ် ခံပြု သည့် အတိုင်း ၊
 နှစ်ဝ ခံ ချမှတ် ပြုလုပ် ရန်နှင့် နှစ်ဝ ခံ ချမှတ်
 လုံးလုံး တစ်ရပ်နှင့် တစ်ရပ် ဆွေးနွေး ဖြောင့်ဖြား ခဲ့ပါသည်။
 စုစည်း ပညာ များ ဖွဲ့စည်း အား လုံး အခိုင် ဖြောင့်ဖြောင့်
 ညှိနှိုင်း ပြုလုပ် ဖြောင့်ဖြား ၊ လုပ်ငန်း နှင့် ပတ်သက် သော
 သဘောတူ ချား အား ရှင်းလင်း ဖြောင့်ဖြား ဖြိုး ၊ ဆက်
 ကော်မတီ ဝင်များ ဖွဲ့စည်း သဘောတူ ဆုံးဖြတ် ဖြစ်သော ရွေး
 ပမာဏနှင့် အခိုင် ဆောင်ရွက် ဖြစ် ပညာတူ ဆုံးဖြတ်
 ခဲ့ပြုပါသည်။

ဖွဲ့စည်း ကော်မတီ
 ဦးစီး
 ဒေါ်အေး၊ ဒေါ်အေး၊ ဒေါ်အေး

၁၄။ ကဏ္ဍအလိုက် ဖွံ့ဖြိုးရေး ဦးစားပေးလုပ်ငန်းများ

၁၆/၀၅/၂၀၁၆

နောက်ဆက်တွဲ(၄) ငြားနားသောအပိုင်များအတွက် ဦးစားပေးဖွံ့ဖြိုးရေးလုပ်ငန်းစဉ် အနစ်ရှင်

ပုဂံ၊ သည်အား VPSC တွင်ထားရှိရမည်အခြားဌာနများနှင့် ညှိနှိုင်းရန်အတွက် မိတ္ထီတား၊ TPIC သို့မဟုတ် မည်သည့်ကနဏ္ဍ အနေဖြင့် သွင်းရန် မလိုအပ်ပါ။

	အဆင့်	လုပ်ငန်း	မည်သည့်ဦးစားပေးလဲ	ကျေးဇူးပြုထားသော ဝန်ထမ်း (သို့) ဆုတံဆိပ်	ပြင်ဆင်မှု ထောက်ခံမှု ရမည်
အခြေခံအဆောက်အအုံ	၀	အခြေခံအဆောက်အအုံ	<input checked="" type="checkbox"/> ဝန်ထမ်း <input checked="" type="checkbox"/> ကျား	VPSC	
	၂	အခြေခံအဆောက်အအုံ	<input checked="" type="checkbox"/> ဝန်ထမ်း <input checked="" type="checkbox"/> ကျား	VPSC	
	၃		<input type="checkbox"/> ဝန်ထမ်း <input type="checkbox"/> ကျား		
	၄		<input type="checkbox"/> ဝန်ထမ်း <input type="checkbox"/> ကျား		
	၅		<input type="checkbox"/> ဝန်ထမ်း <input type="checkbox"/> ကျား		
အခြေခံအဆောက်အအုံ	၀	အခြေခံအဆောက်အအုံ	<input checked="" type="checkbox"/> ဝန်ထမ်း <input checked="" type="checkbox"/> ကျား	VPSC	
	၂		<input type="checkbox"/> ဝန်ထမ်း <input type="checkbox"/> ကျား		
	၃		<input type="checkbox"/> ဝန်ထမ်း <input type="checkbox"/> ကျား		
	၄		<input type="checkbox"/> ဝန်ထမ်း <input type="checkbox"/> ကျား		
	၅		<input type="checkbox"/> ဝန်ထမ်း <input type="checkbox"/> ကျား		
အခြေခံအဆောက်အအုံ	၀	အခြေခံအဆောက်အအုံ	<input checked="" type="checkbox"/> ဝန်ထမ်း <input checked="" type="checkbox"/> ကျား	VPSC	
	၂		<input type="checkbox"/> ဝန်ထမ်း <input type="checkbox"/> ကျား		
	၃		<input type="checkbox"/> ဝန်ထမ်း <input type="checkbox"/> ကျား		
	၄		<input type="checkbox"/> ဝန်ထမ်း <input type="checkbox"/> ကျား		
	၅		<input type="checkbox"/> ဝန်ထမ်း <input type="checkbox"/> ကျား		
အခြေခံအဆောက်အအုံ	၀	အခြေခံအဆောက်အအုံ	<input type="checkbox"/> ဝန်ထမ်း <input checked="" type="checkbox"/> ကျား	VPSC	
	၂		<input type="checkbox"/> ဝန်ထမ်း <input type="checkbox"/> ကျား		
	၃		<input type="checkbox"/> ဝန်ထမ်း <input type="checkbox"/> ကျား		

လျှောက်ပေးသူ - တင်ကြီးကျော်
 နှစ်ပတ်လည် - တင်ကြီးကျော်
 နေရာ - ဘုန်းကြီးကျောင်း
 နေ့စဉ် - ၁၂:၀၀ AM
 တက်ရောက်သူအရေ - ၅၅၀ (၃၀) ၂၀ (၈၆) , ၅၆၆ (၁၇၆)
 ရက်စွဲ -
 စာရင်းအကျဉ်းချုပ် -

- အစီအစဉ် < ၀ > " " ကျေးဇူးတင်ပေးရန် ကျေးဇူးတင်ပေးရန် အားပေးပေးရန်
 ကံစွဲ စက်ရက်ကြွေးကမ်း ဖြစ်ပေါ်နေသည့်အခါ
 ကျေးဇူးတင်ပေးရန် ပြောကြား၍ အဖွဲ့အစည်း
 ဖြစ်ပေါ်သည်။
- အစီအစဉ် < ၁ > " " စာတင်ပေးရန် အဖွဲ့အစည်း ဖြစ်ပေါ်
 ကြသည်။
- အစီအစဉ် < ၂ > " " စီမံကိန်း စီမံကိန်း < ၁၅ > ဖြစ်ပေါ် ကျေးဇူးတင်ပေးရန်
 အဖွဲ့အစည်း ဖြစ်ပေါ်သည်။
- အစီအစဉ် < ၃ > " " စီမံကိန်း စီမံကိန်း အဖွဲ့အစည်း ဖြစ်ပေါ်
 ကြသည်။
- အစီအစဉ် < ၄ > " " စီမံကိန်း ဖြစ်ပေါ်သည်။
- အစီအစဉ် < ၅ > " " စီမံကိန်း ဖြစ်ပေါ်သည်။
- အစီအစဉ် < ၆ > " " စီမံကိန်း ဖြစ်ပေါ်သည်။
- အစီအစဉ် < ၇ > " " ကျေးဇူးတင်ပေးရန် ဖြစ်ပေါ်သည်။
- အစီအစဉ် < ၈ > " " ကျေးဇူးတင်ပေးရန် ဖြစ်ပေါ်သည်။

ကျေးဇူးတင်သည် - တစ်ဦးချောင်း
 စွတ်စွတ်စွတ်စွတ် - တစ်ဦးချောင်း
 ခုရာ - ကျွန်းကြီးကျောင်း
 အချိန် - 12:00 AM
 တက်ရောက်သူဦးရေ - ထူး (၇၆) , မ (၆၆) , မေး (137)
 နက်စွဲ
 အကြောင်းကရာ - - နှစ်ယောက်ကြိမ်လည်းကောင်း၊ တစ်ကြိမ်လည်းကောင်း -

- အစီအစဉ် (၁) " ကျေးဇူးတင်သည် ဆောင်ရွက်မှု မိမိတို့ ကျေးဇူးတင်
 ဆောင်ရွက် တာတစ် နှစ်အတွက် အကျိုးကျေးဇူးရှိစေ
 စဉ်းစား ဆောင်ရွက် ပြုစုခြင်း မှားယွင်း မှားယွင်းပါသည်။
- အစီအစဉ် (၂) " ကျေးဇူးတင်သည် ဝါဝါ ဆိုက်ဖြင့် ဆောင်ရွက်
 စဉ်းစား ဆောင်ရွက် တစ်ကြိမ်လည်းကောင်း
- အစီအစဉ် (၃) " ကျေးဇူးတင် ဆက်အစဉ် ၁ နှစ်အတွက်၊ ပျော်ရွှင်
 စွာဖြင့် ဖွဲ့စည်း စားအစီအစဉ်များကို လိုရာ
 အားဖြင့် ဆောင်ရွက် ဆောင်ရွက် ပြုစုခြင်း တစ်ကြိမ်
 ဆောင်ရွက်ပါသည်။
 အကျိုး ရရှိဆောင်ရွက်လျက်ရှိ ဖြစ်ပြီး
 စွာတို့ကို ကျွန်ုပ်တို့အား ဝမ်းမြောက်စွာ ဆောင်ရွက်
 ကျင့်စား တစ်ကြိမ် ဆောင်ရွက်ပါ။ ပြီးနောက်
 (အချိန်) ကိုဖြင့်ဖြင့် ကျေးဇူးတင် ဆောင်
 ရွက်လျက်ရှိ ဖြစ်ပြီးလျှင် ကျွန်ုပ်တို့
 ဖြစ်ပါသည်။

അർദ്ധം < 67 > "

- അത്യം കലയാ പിന്നെ പുറമെ ഗ്ലാസ്
കടം ഗ്ലാസ് ഉപയോഗിച്ച് അത്യം കടം ഗ്ലാസ്
അത്യം കടം ഗ്ലാസ് കടം ഗ്ലാസ് കടം ഗ്ലാസ്
കടം ഗ്ലാസ് കടം ഗ്ലാസ് കടം ഗ്ലാസ്

ഉദാഹരണം < 1 > ഗ്ലാസ് കടം ഗ്ലാസ് കടം ഗ്ലാസ്

ഉദാഹരണം < 2 > കടം ഗ്ലാസ് കടം ഗ്ലാസ് കടം ഗ്ലാസ്

ഉദാഹരണം < 3 > കടം ഗ്ലാസ് < കടം ഗ്ലാസ് > കടം ഗ്ലാസ്

അർദ്ധം < 68 > "

- ഗ്ലാസ് കടം ഗ്ലാസ് കടം ഗ്ലാസ് കടം ഗ്ലാസ്
കടം ഗ്ലാസ് കടം ഗ്ലാസ് കടം ഗ്ലാസ് കടം ഗ്ലാസ്
കടം ഗ്ലാസ് കടം ഗ്ലാസ് കടം ഗ്ലാസ് കടം ഗ്ലാസ്

അർദ്ധം < 69 > "

" കടം ഗ്ലാസ് കടം ഗ്ലാസ് കടം ഗ്ലാസ് കടം ഗ്ലാസ്
കടം ഗ്ലാസ് കടം ഗ്ലാസ് കടം ഗ്ലാസ് കടം ഗ്ലാസ്
കടം ഗ്ലാസ് കടം ഗ്ലാസ് കടം ഗ്ലാസ് കടം ഗ്ലാസ്

PC. 1, 0, 3

ပုံစံ - ၀ - ၁ ကျေးရွာအခြေခံအချက်အလက်များ (Form PC 1)

လယ်ယာရှင်များ၊ ကျေးရွာတစ်ရွာသို့ ပထမဆုံးပိတ်ဆက်ရောင်းချသော နောက်ဆောင်အခါ လူထုစည်းရုံးရေးများသည် ကျေးရွာခေါင်းဆောင်များအား ကျေးရွာအချက်အလက်များကို ပေးအောင်ပေးရမည်။ ဤအချက်အလက်များကို ပိတ်ဆက်ရောင်းချသည့် အခါ အစည်းအဝေးပတ်ပတ်တော်တော်တော်များစွာ ပြုလုပ်ရမည်။ ဤအချက်အလက်များအား စစ်ဆေးပြီး မှန်ကန်အောင်ပြုလုပ်ရမည်။ ဤနောက်တွင် လူထုစည်းရုံးရေးများမှ သတင်းအချက်အလက်ထံသို့ Tablets မှ တဆင့် ပြင်ဆင်ရမည်။

ကျေးရွာခေါင်းဆောင် အမည် ဦးစံကြည်	ကျေးရွာခေါင်းဆောင်၏ ဖုန်းနံပါတ် ၀၅၅၂၅၅၇၇၇၃	လူထုစည်းရုံးရေးမှူး၏အမည် အောင်စိန်
ပြည်နယ်၊ တိုင်းဒေသကြီး ဧရာဝတီ	မြို့နယ် ဇေယျာ	ကျေးရွာအုပ်စု အင်းစိန်ရွာ
		ကျေးရွာ အင်းစိန်ရွာ

က၊ လူဦးရေ

လူမျိုးစု	အိမ်ထောင်စုအရေအတွက်	ကိုးကွယ်သည့်ဘာသာ	အိမ်ထောင်စုအရေအတွက်
လူမျိုးစု (၀) - ကရင်	127	ဘာသာ(၀) - ဗုဒ္ဓ	196
လူမျိုးစု (၂) - မြန်မာ	83	ဘာသာ(၂) - ခရစ်ယာန်	71
လူမျိုးစု (၃) -		ဘာသာ(၃) -	
လူမျိုးစုစုစု		ဘာသာစုစု	
အခြား			
	အရေအတွက်		
မသန်စွမ်းသူများ	၄		
သက်ကြီးရွယ်အိုများ (၆၅ နှစ် နှင့် အထက်)	85		

[Type text]

ရာဇဝင်

	အပျိုးသား(အရေအတွက်)	အပျိုးသမီး(အရေအတွက်)	စုစုပေါင်းအရေအတွက်
လူဦးရေ			
လူမျိုးစု (၁) - <u>ဗမာ</u>	370	485	855
လူမျိုးစု (၂) - <u>ဗမာ</u>	150	119	269
လူမျိုးစု (၃) - _____			
အခြား			
အိမ်ထောင်ဦးစီး	184	26	210

(ခ) အခြေခံအဆောက်အအုံ အသုံးအဆောင်များ

စာသင်ကျောင်း	အမှတ် ခြံပိ	ကျန်းမာရေး	အမှတ် ခပ်ပိ	ဘာသာရေးအဆောက် အအုံများ	အမှတ် ခြံပိ
အထက်တန်းကျောင်း	<input type="checkbox"/>	ဆေးရုံ	<input type="checkbox"/>	စေတီ	၆၇
အလယ်တန်းကျောင်း	<input type="checkbox"/>	ကျန်းမာရေးဌာန	<input type="checkbox"/>	ဘုန်းကြီးကျောင်း	၈၇
မူလတန်းကျောင်း	<input checked="" type="checkbox"/>	ကျန်းမာရေးဌာနခွဲ	<input type="checkbox"/>	ဟိန္ဒူဘုရားကျောင်း	<input type="checkbox"/>
မူကြိုကျောင်း	<input type="checkbox"/>	ဆေးပေးခန်း	<input type="checkbox"/>	ရရစ်ယာန်ကျောင်း	<input type="checkbox"/>
အခြား	<input type="checkbox"/>	အခြား	<input type="checkbox"/>	ဗလီ	<input type="checkbox"/>
				အခြား	<input type="checkbox"/>
မှတ်ချက်		မှတ်ချက်		မှတ်ချက်	

[Type text]

ကျွန်ုပ်တို့သည် မှတ်တမ်း (ကျေးရွာတွင်နေထိုင်သော သို့မဟုတ် အခြားရွာမှလာရောက်သော ကျွမ်းကျင်သူများ)

(၁) စာသင်ကျောင်း		(၂) ကျန်းမာရေး			(၃) လက်မှုပညာရှင်			
ရွာတွင်နေထိုင်သူ	အခြားရွာမှလာသူ		ရွာတွင်နေထိုင်သူ	အခြားရွာမှလာသူ		ရွာတွင်နေထိုင်သူ	အခြားရွာမှလာသူ	
မူလတန်းပြဆရာ/မ	✓	✓	ဆရာမ	<input type="checkbox"/>	<input type="checkbox"/>	လက်သမား	✓	<input type="checkbox"/>
အထက်တန်းပြဆရာ/မ	<input type="checkbox"/>	<input type="checkbox"/>	လက်ထောက်ကျန်းမာရေးမှူး	<input type="checkbox"/>	<input type="checkbox"/>	ပန်းရံ	✓	<input type="checkbox"/>
အလယ်တန်းပြဆရာ/မ	<input type="checkbox"/>	<input type="checkbox"/>	အမျိုးသမီးကျန်းမာရေးဆရာမ	<input type="checkbox"/>	<input type="checkbox"/>	လျှပ်စစ်ကျွမ်းကျင်ပီးသမား	<input type="checkbox"/>	<input type="checkbox"/>
မူကြိုဆရာ/မ	<input type="checkbox"/>	<input type="checkbox"/>	သားဖွားဆရာမ	✓	<input type="checkbox"/>	ဓနိကိသွယ်သူ	<input type="checkbox"/>	<input type="checkbox"/>
အခြား	<input type="checkbox"/>	<input type="checkbox"/>	ပြည်သူ့ကျန်းမာရေးလုပ်သား	<input type="checkbox"/>	<input type="checkbox"/>	ကပ်ပြင်ဆရာ	✓	<input type="checkbox"/>
မှတ်စုတ်			မှတ်စုတ်			မှတ်စုတ်		

(ဃ) ကျေးရွာသို့ ရောက်ရှိနိုင်သည့်လမ်းအခြေအနေ / ကျေးရွာတစ်ရွာသည် ၎င်း၏ကျေးရွာအုပ်စုနှင့် ဆက်သွယ်ထားသောလမ်းအခြေအနေ (အောက်ပါတို့ကို ဖြည့်ပါ)

ကျောက်ကြမ်းလမ်း: ကတ္တရာလမ်း: ကွန်ကရစ်လမ်း: မော်တော်ဆိုင်ကယ်လမ်း:
 ကျောက်ခင်းလမ်း: မြေသားလမ်း: လှသွားလမ်း: အခြား _____

(င) ကျေးရွာဖွံ့ဖြိုးမှုစီမံချက် ဝိုင်းပါ

(၁) လူထုဗဟိုပြုစီမံကိန်းမတင်မီ ဤကျေးရွာတွင် ကျေးရွာဖွံ့ဖြိုးမှု ရှိပါသည်/မရှိပါ/မသိပါ

စီမံချက်ရှိခဲ့ပါသလား?

(၂) ရှိခဲ့ပါလျှင် ဤစီမံချက်ကို မည်သည့် ခုနှစ်တွင် ပြင်ဆင်ခဲ့ပါသနည်း? နှစ် 2013 / မသိပါ

(၃) ဤစီမံချက်ကို မြို့နယ်မှ အတည်ပြုခဲ့ပါသလား? မြို့နယ်သည်/မမြို့နယ် / မသိပါ

[Type text]

၁) ခေါ်အကွာအဝေး

(၁) ဤကျေးရွာ၏ပဟိုမှ၎င်းကျေးရွာအုပ်စု၏ပဟိုအထိခရီးခိုင်းမည်မျှကွာဝေးသနည်း? မိုင်-----/ပသိပါ

(၂) ဤကျေးရွာမှ ၎င်းကျေးရွာအုပ်စုပဟိုအထိသွားလာရာတွင်ကြာမြင့်သည့်အချိန်၊

ခြောက်သွေ့ရာသီတွင်ကြာချိန်----- ထော်လာဂျီ/မော်တော်ဆိုင်ကယ်/ခြေလျင်/လာ/မော်တော်ဘုတ်/
အခြား-----

မိုးရာသီတွင်ကြာချိန်----- ထော်လာဂျီ/မော်တော်ဆိုင်ကယ်/ခြေလျင်/လာ/မော်တော်ဘုတ်/
အခြား-----

(ဆ) ပတ်ဝန်းကျင်ဆိုင်ရာသဘာဝဘေးအန္တရာယ်

ဤကျေးရွာတွင်ကြေးခြင်းကဲ့သို့ သဘာဝဘေးအန္တရာယ်ကျရောက်ဖူးခြင်း ရှိပါသလား။

ဝေရီပါ ရှိပါသည် ရှိလျှင်ဖော်ပြပါ-----

(ဇ) ကျေးရွာတွင် ဖွဲ့စည်းထားသော အဖွဲ့အစည်းများ

လူထုပဟိုပြုမိမိကိန်းပတိုင်မီ ဤကျေးရွာတွင် ကျေးရွာဖွံ့ဖြိုးရေးအတွက် အစိုးရ(သို့)ရွာသားများကိုယ်တိုင်(သို့) ဗိမာန်တစ်ခုခုမှ ဖွဲ့စည်းထားသည့် အဖွဲ့အစည်းများရှိပါသလား။

(၁) စက်ကုလိပ်လူမှုပွင့်လင်းကွဲ

(၂) -----

(ဈ) အထွေထွေအုပ်ချုပ်ရေး ဦးစီးဌာန (GAD) မှ မှတ်တမ်းတင်ထားခြင်း

ဤကျေးရွာသည် အထွေထွေအုပ်ချုပ်ရေး ဦးစီးဌာန (GAD) မှ မှတ်တမ်းတင်ထားမှု ရှိပါသလား။

ဝေရီပါ ရှိပါသည်

ကျေးရွာခေါင်းဆောင်

အမည်

မိုးကျော်အောင်

လက်မှတ်

၁၈.၉ ၂၇.၉.၁၉

လူထုစည်းရုံးရေးမှူး

အမည်

ကျော်စိုးစိန်

လက်မှတ်

၁၈.၉ ၂၇.၉.၁၉

ပုံစံ - ၀၂ - စီမံကိန်းဆောင်ရွက်ရေး (PC 2)

လက်ညှိုးမှတ် ကျေးဇူးတင်ပေးသည့်အတွက် ညှိနှိုင်းပြင်ဆင်ရမည်		ဆက်ဆံပေးရမည့်အချက်များ/ လက်ထောက်ပံ့ညှိညွှန်ပေးရမည့်အချက်များ		စီမံကိန်းဆောင်ရွက်ရေးအစီအစဉ်/စီမံကိန်းအစီအစဉ်	
စီမံကိန်းအမျိုးအမည်/လက်ထောက်ပံ့ညှိညွှန်ပေးရမည့်အမျိုးအမည် အပေါ် - စီးပွားရေး					
၀၄.၅	၉.၅.၁၅	စီမံကိန်းအမျိုးအမည် (၁) <input type="checkbox"/> စီမံကိန်း(၂) <input type="checkbox"/> စီမံကိန်း(၃) <input type="checkbox"/> စီမံကိန်း(၄) <input type="checkbox"/>			
ပြင်ဆင်/တိုင်	ပြန်လည်	ကျေးဇူးတင်ပေး	ကျေးဇူးတင်ပေး	ကျေးဇူးတင်ပေး	ကျေးဇူးတင်ပေး

စီမံကိန်းအမျိုးအမည်	၀၄.၅		အစီအစဉ်/အစီအစဉ်အချက်အလက်များ					
	စတင်သည့် ခုနှစ်	ပြီးသည့် ခုနှစ်	အမျိုးအမည် အမျိုးအမည်	အမျိုးအမည် အမျိုးအမည်	အမျိုးအမည် အမျိုးအမည်	ရရှိသည့် ရရှိသည့်	အမျိုးအမည် အမျိုးအမည်	အမျိုးအမည် အမျိုးအမည်
၁။ ကျေးဇူးတင်ပေးမှု စီမံကိန်းအစီအစဉ်	၇၇.၅.၁၅	၇၇.၅.၁၅	၅၀	၅၆	၇၆	၇၇၆	၇၇၆	၇၇၆
၂။ ကျေးဇူးတင်ပေးမှု စီမံကိန်းအစီအစဉ်	၇၈.၅.၁၅	၇၈.၅.၁၅	၇၆	၆၅	၇၅	၇၇၆	၇၇၆	၇၇၆
၃။ ကျေးဇူးတင်ပေးမှု လုပ်ငန်းဆောင်ရွက်မှုအစီအစဉ်	၇၉.၅.၁၅	၇၉.၅.၁၅	၉၂	၉၅	၄၅	၇၇၆	၇၇၆	၇၇၆
၄။ ပြန်လည်ဆောင်ရွက်ပေးရမည့် စီမံကိန်း အစီအစဉ်			၇၇	၇၇	၇၇	၇၇	၇၇	၇၇

ပုံစံ - ၀-၃ ကျေးရွာခွဲ ပြီးရေး ဦးစားဇယားအစဉ် (Form PC 3)

မှတ်။ အဆင့် (၃) ကျေးရွာမှော်မှန်ချက်အစဉ်အစားပြီးဆုံးသောအခါ ကျေးရွာစီမံကိန်း အထောက်အကူပြု
 တီထွင် ဂျပန်အစိုးရမှန်ချက်အစဉ်ပြင် ဤပုံစံကိုပြည့်စုံအောင် ပြည့်ဆည်းရမည်။

ပုံစံအစဉ်အစား/ပုံစံအစဉ် အမည် **ဒေါ်သန်းမိမိ**

နေ့စွဲ ၇.၉.၁၀	ကော်မရှင်အား အမှတ်ခြိပ်ပါ (✓) <input type="checkbox"/> စက်ဝန်း(၁) <input type="checkbox"/> စက်ဝန်း(၂) <input type="checkbox"/> စက်ဝန်း(၃) <input type="checkbox"/> စက်ဝန်း(၄)		
ပြည်နယ်/တိုင်း ဧရာဝတီ	ပြနယ် ထွေ	ကျေးရွာအုပ်စု တင်းကြီးရွာ	ကျေးရွာ ပင်ကြီးရွာ

က။ အခက်အခဲအဟားအဆီးများအားစွဲစွဲခြင်း - ယခုလက်ရှိအခြေအနေတွင်ဤကျေးရွာခွဲ ပြီးတိုးတက်ရေးအတွက်
 အဓိကအခက်အခဲအဟားအဆီးများသည် မည်သည့်များဖြစ်ပါသနည်း။ (အပျိုးသား/သမီး အနည်းဆုံးအခက်အခဲ ၅ ခုစီဖော်ပြပါ။)

အုပ်စုခွဲ၊ ခွေးမွေးမှုများမှ တင်ပြသောအခက်အခဲအဟားအဆီးများ

ရွာတွင်းယမ်းကျွန်းပျက်ဆီးမှုများကြောင့် မိုးတွင်း ရေခံရမှုများအားလျှော့ချခြင်း။	<input type="checkbox"/> ကျား <input type="checkbox"/> မ <input type="checkbox"/> ကျား+ မ
ဆိပ်ကမ်းတူးဖော်မှုကြောင့် သွားယာမ နှင့် ကျွဲတောင် / ၃ များခက်ခဲခြင်း။	<input type="checkbox"/> ကျား <input type="checkbox"/> မ <input type="checkbox"/> ကျား+ မ
ညောင်တန်းရွာခြင်းကြောင့် သွားယာမ ခြင်း။	<input type="checkbox"/> ကျား <input type="checkbox"/> မ <input type="checkbox"/> ကျား+ မ
	<input type="checkbox"/> ကျား <input type="checkbox"/> မ <input type="checkbox"/> ကျား+ မ
	<input type="checkbox"/> ကျား <input type="checkbox"/> မ <input type="checkbox"/> ကျား+ မ

ခ။ မျှော်မှန်းခြင်း- နောင်လာမည့် (၅) နှစ် အတွင်း ကျေးရွာခွဲ ပြီးရေး မျှော်မှန်းလျာထားချက်များအား တင်ပြပါ။

အုပ်စုခွဲ၊ ခွေးမွေးမှုများမှ တင်ပြသောအခက်အခဲအဟားအဆီးများ

ရွာတွင်းကျွန်းကျယ်ယမ်းများကြောင့် မြေပြိုကျခြင်း များ။	<input type="checkbox"/> ကျား <input type="checkbox"/> မ <input type="checkbox"/> ကျား+ မ
ဆိပ်ကမ်းတူးဖော်မှုကြောင့် မြေပြိုကျခြင်းများ။	<input type="checkbox"/> ကျား <input type="checkbox"/> မ <input type="checkbox"/> ကျား+ မ
ညောင်တန်းရွာများအခက်အခဲအဟားအဆီး များကို မြှင့်တင်ပေးခြင်း။	<input type="checkbox"/> ကျား <input type="checkbox"/> မ <input type="checkbox"/> ကျား+ မ
	<input type="checkbox"/> ကျား <input type="checkbox"/> မ <input type="checkbox"/> ကျား+ မ

[Type text]

□ ကျား □ မ □ ကျား + မ

မိန်းမ လာမည့် (၄) နှစ်အတွက် အကျုံးဝင်သော ဦးစားပေး ဖွံ့ဖြိုးတိုးတက်မှု လုပ်ငန်း အစီအစဉ်များအားဖော်ပြပါ။

အဆင့်	ကျေးရွာအတွက် ဦးစားပေး ဖွံ့ဖြိုးတိုးတက်မှု လုပ်ငန်းစဉ်များ	အဆိုပြုသူ (အမျိုးသားများ/ အမျိုးသမီးများ/ အမျိုးသား + အမျိုးသမီး)	အခန်းကဏ္ဍ	ဦးစားပေး အဆင့် သတ်မှတ်ချက်	ခန့်မှန်း ကုန်ကျ ဝင်ရက်	အတိုးပေးစားခွင့်ရှိသူ နံပါတ်များအရအတွက်		
						ကျား	မ	ပေါင်း
၀	ရွာတွင် ကျွဲ ကျွတ်ထမ်း	အမျိုးသား ၁ ယောက်		၁	၁၀၀၀၀	၅၀၀	၅၀၀	၁၀၀၀
၂	ရွာတွင် ကျွဲ ကျွတ်ထမ်း အစီအစဉ်	"		၂	၁၀၀၀၀	၅၀၀	၅၀၀	၁၀၀၀
၃	ကျွဲ ကျွတ်ထမ်း (ကျွဲ)	"		၃	၁၀၀၀၀	၅၀၀	၅၀၀	၁၀၀၀
၄								
၅								

မိန်းမ လာမည့် (၄) နှစ်အတွက် အကျုံးဝင်သော ဦးစားပေး ဖွံ့ဖြိုးတိုးတက်မှု လုပ်ငန်း အစီအစဉ်များအားဖော်ပြပါ။

အဆင့်	ကျေးရွာအတွက် ဦးစားပေး ဖွံ့ဖြိုးတိုးတက်မှု လုပ်ငန်းစဉ်များ	အဆိုပြုသူ (အမျိုးသားများ/ အမျိုးသမီးများ/ အမျိုးသား + အမျိုးသမီး)	အခန်းကဏ္ဍ
၀	ကျွဲ ကျွတ်ထမ်း	အမျိုးသမီး	ကျွဲ ကျွတ်ထမ်း ကျွဲ
၂			
၃			
၄			
၅			

ခေါင်းစောင်၊ ကျေးရွာမိန်းမအထောက်အကူပြုကော်မတီမှ ဖော်ပြပါသည်။

အဆိုပြုသူ ကျွဲ ကျွတ်ထမ်း လက်မှတ် [Signature] ဝ.ရ.နံ ၁၅-၄-၁၇

[Type text]

Համախմբական ցուցանիշներ

Դաս	Գրանցում	Կարգաթիվ	Գրանցում (Վարկապատճեն)			Գրանցում (Կրթական)	Գրանցում (Կրթական)	Գրանցում (Կրթական)
			Կրթական	Կրթական	Կրթական			
(Դաս Գրանցում/Կրթական) Գրանցում	0	0000000000			4	2020	CDP	
	1	0000000000			4	-	-	
	2	0000000000			4	-	-	
	3	0000000000			4	-	-	
	4	0000000000			4	-	-	
(Կրթական Գրանցում/Կրթական) Գրանցում	0	0000000000						
	1	0000000000						
	2	0000000000						
	3	0000000000						
	4	0000000000						
(Կրթական Գրանցում/Կրթական) Գրանցում	0	0000000000	0000000000	5		-	-	
	1	0000000000						
	2	0000000000						
	3	0000000000						
	4	0000000000						
(Կրթական Գրանցում/Կրթական) Գրանցում	0	0000000000						
	1	0000000000						
	2	0000000000						
	3	0000000000						
	4	0000000000						
(Կրթական Գրանցում/Կրթական) Գրանցում	0	0000000000						
	1	0000000000						
	2	0000000000						
	3	0000000000						
	4	0000000000						