

ပြည်ထောင်စုသမ္မတမြန်မာနိုင်ငံတော်အစိုးရ  
စိုက်ပျိုးရေး၊ မွေးမြူရေးနှင့် ဆည်မြောင်းဝန်ကြီးဌာန  
ကျေးလက်ဒေသဖွံ့ဖြိုးတိုးတက်ရေးဦးစီးဌာန

လူထုဗဟိုပြုစီမံကိန်း (ဒုတိယနှစ်စက်ဝန်း)

National Community Driven Development Project



ကျေးရွာဖွံ့ဖြိုးရေးအစီအစဉ်

Village Development Plan (VDP)

ရွှေကျမြို့နယ်

ဟင်းအွန်ကျေးရွာ၊ မြို့ ကုန်းကျေးရွာအုပ်စု

၂၀၁၉ခုနှစ်၊ မတ်လ

မာတိကာ

၁။ မြို့နယ်မြေပုံ

၂။ ကျေးရွာ တည်နေရာပြ မြေပုံ

၃။ အုပ်စုတွင်ပါဝင်သောကျေးရွာများစာရင်း

၄။ ကျေးရွာသမိုင်းကြောင်းနှင့် ကျေးရွာအခြေခံအချက်အလက်များ

၅။ လူထုပူးပေါင်းပါဝင်သော လူမှုဆန်းစစ်ခြင်းနှင့် အကဲဖြတ်ခြင်းလုပ်ငန်းစဉ်  
(PSA / PRA အကျဉ်းချုပ်ဇယား)

၆။ ကျေးရွာဖွံ့ဖြိုးရေးအစီအစဉ်တွင် အသုံးပြုသော PRA tools များနှင့် တစ်ခုချင်းစီအတွက်သုံးသပ်ချက်များ

(က) လူမှုရေးအရင်းအမြစ်ပြမြေပုံ

(ခ) ဥစ္စာနေကြွယ်ဝမှုအဆင့်သတ်မှတ်ခြင်း

(ဂ) ပိုင်ဆိုင်မှုသုံးသပ်ခြင်း

(ဃ) ပင့်ကူအိမ်သုံးသပ်ခြင်း

(င) ရာသီခွင်ပြ ပြက္ခဒိန်

(စ) ဗင်းပုံစံ

(ဆ) အမျိုးသား / အမျိုးသမီး အခက်အခဲများ

(ဇ) ကျေးရွာမျှော်မှန်းချက် အမျိုးသား / အမျိုးသမီး

(ဈ) ဦးစားပေးဖွံ့ဖြိုးရေးလုပ်ငန်းများ

၇။ ကော်မတီဝင်များရွေးချယ်ခြင်းနှင့် ကျေးရွာဖွံ့ဖြိုးရေးအစီအစဉ်ဆောင်ရွက်မှု မှတ်တမ်းဓါတ်ပုံများ

၈။ ကျေးရွာအခြေခံအချက်အလက်များ (ပုံစံ - ၁)

၉။ စီမံကိန်းစက်ဝန်းအချိန်ဇယား (ပုံစံ - ၂)

၁၀။ ကျေးရွာဖွံ့ဖြိုးရေးအစီအစဉ် (ပုံစံ - ၃)

၁၁။ ကျေးရွာစီမံကိန်းလုပ်ငန်းခွဲများရွေးချယ်ခြင်း (ပုံစံ - ၄)

၁၂။ အစည်းအဝေးမှတ်တမ်းများ

၁၃။ ကဏ္ဍအလိုက်ဖွံ့ဖြိုးရေးလုပ်ငန်းစဉ်များ

မွေးမြူရေး၊ ရေလုပ်ငန်းနှင့် ကျေးလက်ဒေသဖွံ့ဖြိုးရေးဝန်ကြီးဌာန  
 (ကျေးလက်ဒေသဖွံ့ဖြိုးတိုးတက်ရေးဦးစီးဌာန)  
 ရွှေကူမြို့နယ်ကျေးလက်ဒေသဖွံ့ဖြိုးတိုးတက်ရေးဦးစီးဌာန  
 ရွှေကူမြို့နယ်ကျေးရွာများအခြေပြမြေပုံ

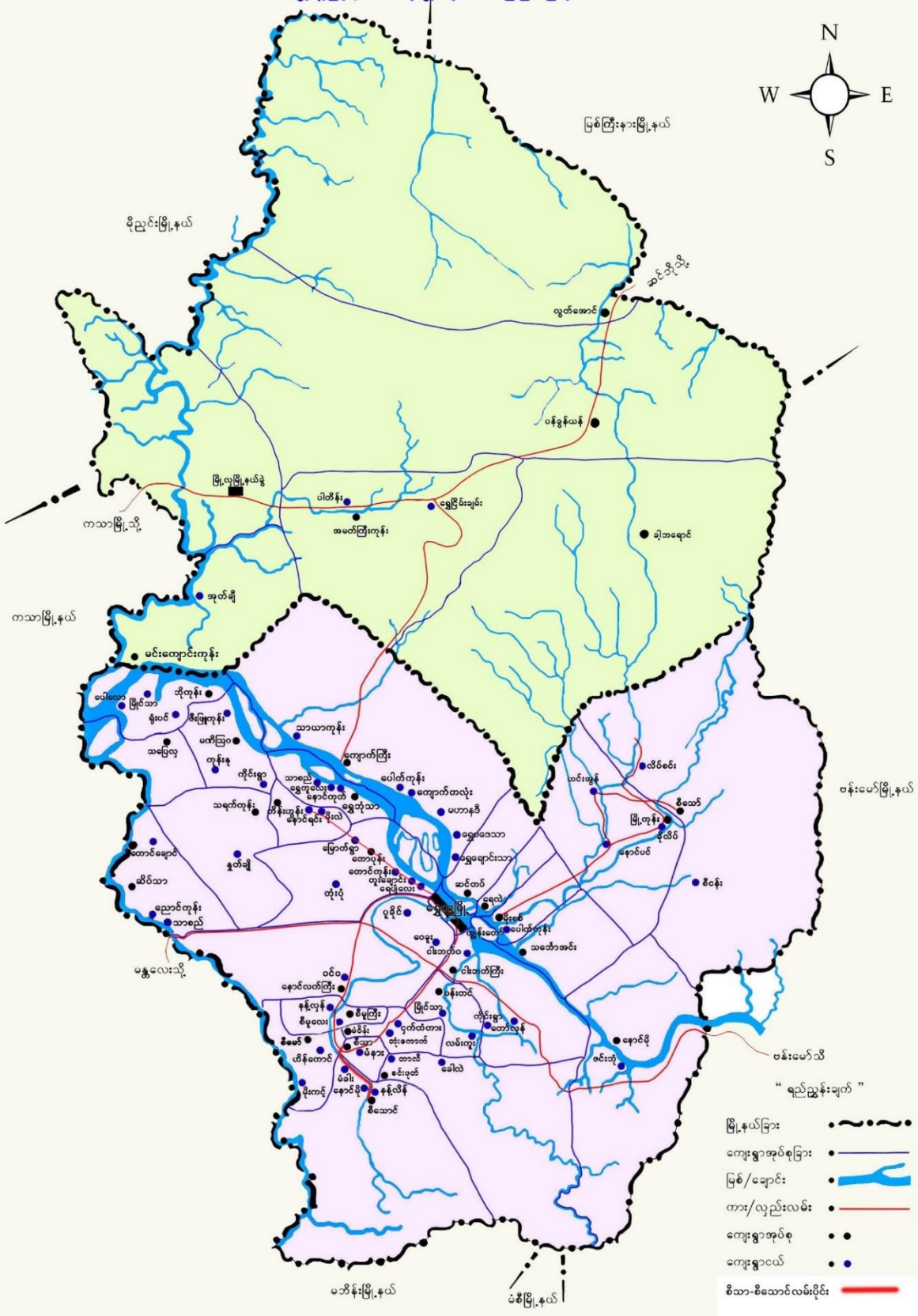
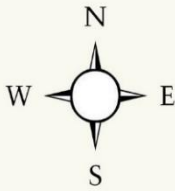

- “ ရည်ညွှန်းချက် ”
- မြို့နယ်ခြား:
  - ကျေးရွာအုပ်စုခြား:
  - မြစ်/ချောင်း:
  - တား/လှည့်လမ်း:
  - ကျေးရွာအုပ်စု:
  - ကျေးရွာငယ်:
  - စီသာ-စီသောင်လမ်းပိုင်း:

၂။ ကျေးရွာတည်နေရာပြမြေပုံ

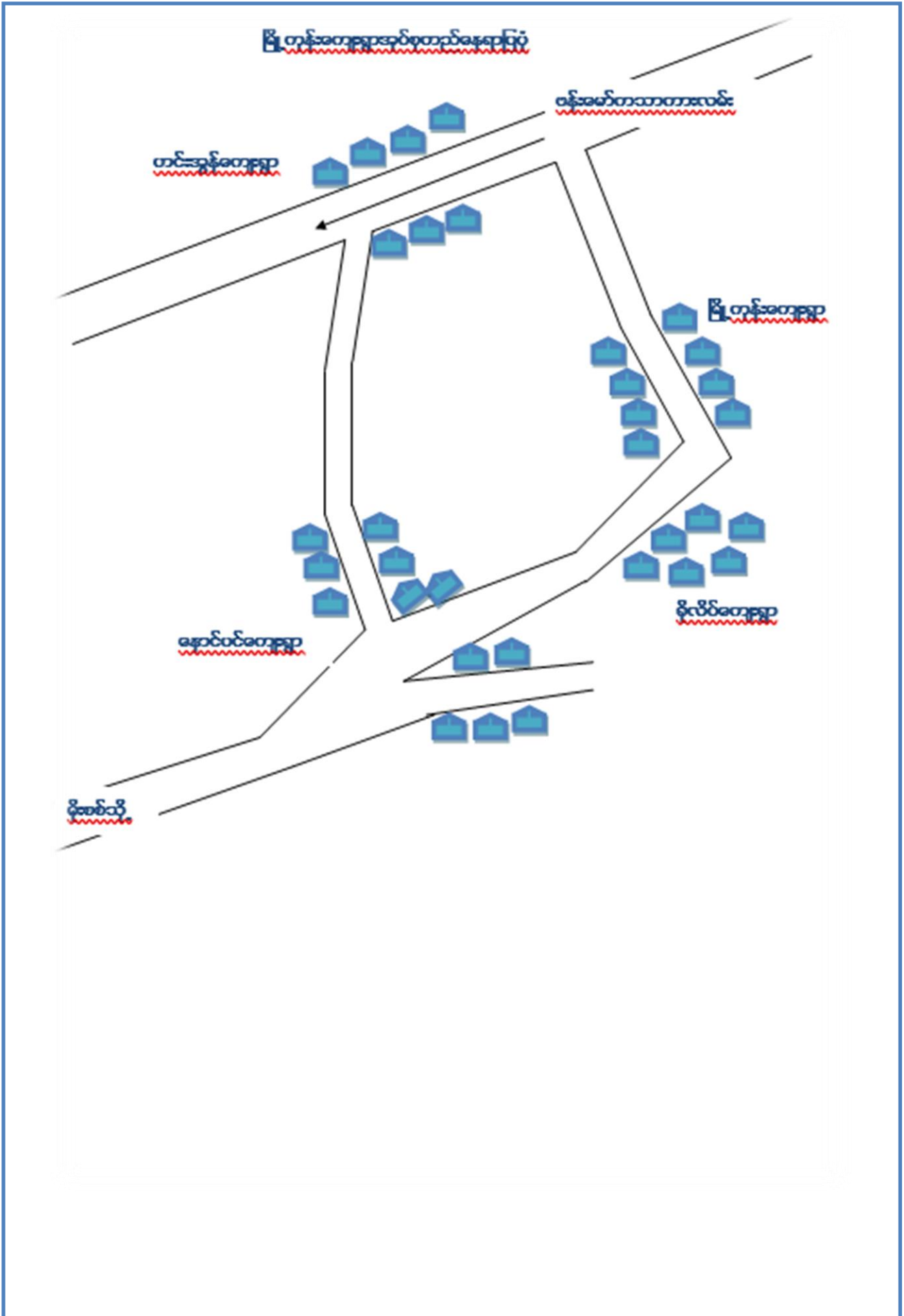

၃။ အုပ်စုတွင်ပါဝင်သောကျေးရွာများစာရင်း

အုပ်စုအမည် - မြို့ ကုန်းကျေးရွာအုပ်စု

ပါဝင်သောကျေးရွာများ - မြို့ ကုန်းကျေးရွာ၊ ဟင်းအွန်ကျေးရွာ၊ ခိုလိပ်ကျေးရွာ၊ နောင်ပင်ကျေးရွာ

၄။ ကျေးရွာသမိုင်းကြောင်းနှင့် ကျေးရွာအခြေခံအချက်အလက်များ

မြို့ ကုန်းကျေးရွာအုပ်စု၊ ဟင်းအွန်ကျေးရွာ

ကချင်ပြည်နယ်၊ ဗန်းမော်ခရိုင်၊ ရွှေကူမြို့ .နယ်၊ မြို့ .ကုန်းကျေးရွာအုပ်စု၊ ဟင်းအွန်ကျေးရွာကို ၁၃၂၈ ခုနှစ်တွင်ပြည်တွင်းစစ်ကြောင့် ခိုလိပ်ကျေးရွာသို့ စုဝေးနေထိုင်ခဲ့ကြသည်။ ဥက္ကဋ္ဌ ဦးမြသီး ကျောင်းဆောင်အား ဆောက်လုပ်ခဲ့ကြသည်။ ထို့နောက် ပြန်နေခွင့်ရခဲ့သည်။ ဥက္ကဋ္ဌ ဦးမြသီး လက်ထက်တွင် မူလတန်း ကျောင်းဆောင်အား ဆောက်လုပ်ခဲ့ကြသည်။ ထို့နောက် ဥက္ကဋ္ဌ ဦးကျော်နိုင်လက်ထက်တွင် ကျေးရွာ၏ ဘုန်းကြီးကျောင်းနှင့် သိမ်ကို ဆောက်လုပ်ခဲ့ကြသည်။ အိမ်ခြေလည်း (၃၅)အိမ်ခန့်မှ (၅၀) ထိ တိုးတက်လာသည်။ အုပ်ချုပ်ရေးမှူးအဆက်ပေါင်း ၉ ဆက်ရှိခဲ့ပါသည်။ ၂၀၁၄ ခုနှစ်တွင် တောင်ကျရေကြီး၍ လယ်မြေများနွံဖုံးခြင်း ကျွဲနွားများသေကျေပျက်စီးခြင်းများ ဖြစ်ခဲ့ပါသည်။

၅။ကျေးရွာလူထုပူးပေါင်းပါဝင်သောလူမှုဆန်းစစ်ခြင်းနှင့်အကဲဖြတ်ခြင်းလုပ်ငန်းစဉ် (PSA/PRA) အကျဉ်းချုပ်ဇယား

စဉ်	အကြောင်းအရာ	ရက်စွဲ	ဦးတည်အုပ်စု	တက်ရောက်သူ			အဓိကဆွေးနွေးချက်များ
				ကျား	မ	ပေါင်း	
၁	လူမှုရေးနှင့် အရင်းအမြစ်ပြု မြေပုံ	၂၈.၃.၂၀၁၉	ကျေးရွာလူထု(ရပ်မိရပ်ဖများ၊ ဆင်းရဲ၊ ချမ်းသာ ၊ အလယ်အလတ်၊ နွမ်းပါး၊ အနှွမ်းပါဆုံး၊ မသန်စွမ်းများနှင့် လူငယ်အုပ်စုများ)	၇	၅	၁၂	အလုပ်အကိုင်အခွင့်အလမ်းများ ၊ လမ်းပန်းဆက်သွယ်ရေးနှင့် အခြေခံအဆောက်အအုံလိုအပ်ချက်များ၊ လယ်ယာစိုက်ပျိုးရေးနှင့်သစ်တောကို အခြေခံသောအသက်မွေးဝမ်းကျောင်း ပညာရပ်ဆိုင်ရာလိုအပ်ချက်များ။
၂	ဥစ္စာဓနကြွေမှု အဆင့် သတ်မှတ်ချက်	၂၈.၃.၂၀၁၉	ကျေးရွာလူထု(ရပ်မိရပ်ဖများ၊ ဆင်းရဲ၊ ချမ်းသာ ၊ အလယ်အလတ်၊ နွမ်းပါး၊ အနှွမ်းပါဆုံး၊ မသန်စွမ်းများနှင့် လူငယ်အုပ်စုများ)	၁၀	၂၀	၂၀	ကွဲပြားသောလူမှုစီးပွားရေးအမျိုး အစား အမျိုးသားနှင့်အမျိုးသမီးများ ၏ မကူကွဲပြားသောအသုံးပြုခွင့်နှင့် အရင်းအမြစ်များအပေါ်ထိန်းချုပ်ခြင်း။
၃	ပိုင်ဆိုင်မှုသုံးသပ်ခြင်း	၂၈.၃.၂၀၁၉	ကျေးရွာလူထု(ရပ်မိရပ်ဖများ၊ ဆင်းရဲ၊ ချမ်းသာ ၊ အလယ်အလတ်၊ နွမ်းပါး၊ အနှွမ်းပါဆုံး၊ မသန်စွမ်းများနှင့် လူငယ်အုပ်စုများ)	၁၀	၁၀	၂၀	အမျိုးသားနှင့်အမျိုးသမီးများထိန်းချုပ် ထားသည့်ပိုင်ဆိုင်မှု (သို့) အရင်း အမြစ်များ၏ဦးစားပေးမှုများနှင့် လိုအပ်ချက်များကွဲပြားခြားနားခြင်း
၄	ရာသီခွင်ပြ ပြက္ခဒိန်	၂၈.၃.၂၀၁၉	ကျေးရွာလူထု(ရပ်မိရပ်ဖများ၊ ဆင်းရဲ၊ ချမ်းသာ ၊ အလယ်အလတ်၊ နွမ်းပါး၊ အနှွမ်းပါဆုံး၊ မသန်စွမ်းများနှင့် လူငယ်အုပ်စုများ)	၁၀	၁၀	၂၀	ရာသီဥတု၊စိုက်ပျိုးသီးနှံများ ၊ နေ့စားလုပ်ငန်းများ မွေးမြူရေးလုပ်ငန်း ၊အစားအစာရရှိမှုများ နှင့် ပွဲတော်များ။
၅	ပင့်ကူအိမ် သုံးသပ်ခြင်း	၂၈.၃.၂၀၁၉	ကျေးရွာလူထု(ရပ်မိရပ်ဖများ၊ ဆင်းရဲ၊ ချမ်းသာ ၊ အလယ်အလတ်၊ နွမ်းပါး၊ အနှွမ်းပါဆုံး၊ မသန်စွမ်းများနှင့် လူငယ်အုပ်စုများ)	၉	၁၀	၁၉	အမျိုးသားနှင့်အမျိုးသမီးများ တန်းတူ အခွင့် အရေးရရှိမှုနှင့် မရရှိသည့် အကြောင်းအရင်းများ။
၆	ပင်းပုံစံ	၂၈.၃.၂၀၁၉	ကျေးရွာလူထု(ရပ်မိရပ်ဖများ၊ ဆင်းရဲ၊ ချမ်းသာ ၊ အလယ်အလတ်၊ နွမ်းပါး၊ အနှွမ်းပါဆုံး၊ မသန်စွမ်းများနှင့် လူငယ်အုပ်စုများ)	၁၀	၁၀	၂၀	ကျေးရွာအတွင်းနှင့် ပြင်ပရှိအဖွဲ့အစည်း များမည်ကဲ့သို့သောလုပ်ငန်းများ အတွက် မည်သည့်အဖွဲ့များနှင့် ချိတ်ဆက်လုပ်ကိုင်မှု။

(က) လူမှုရေးအရင်းအမြစ်ပြင်ပမြေပုံ

ပါဝင်ဆောင်ရွက်သူ (၁၂) ဦး၊ ကျား (၇)၊ မ (၅)

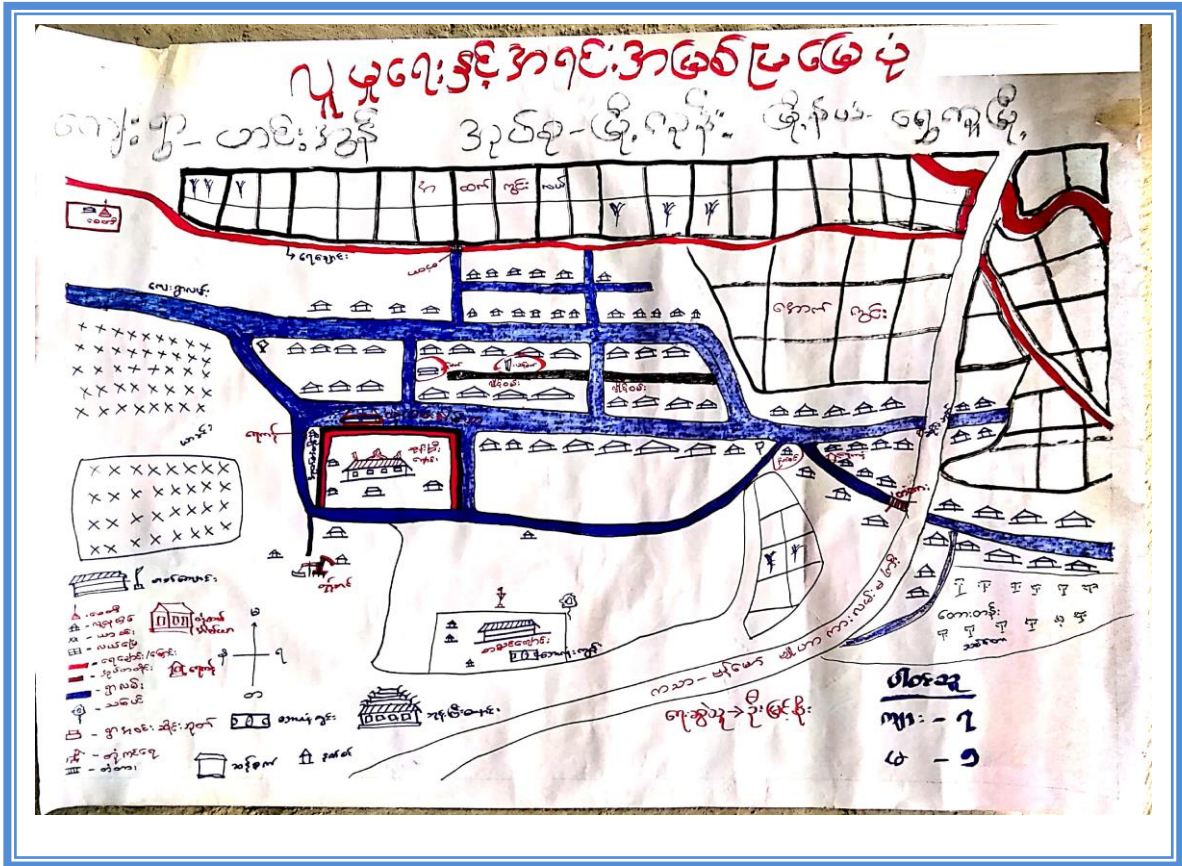

လူမှုရေးနှင့်အရင်းအမြစ်ပြင်ပမြေပုံ (ပင်စု)

ဆွေးနွေးချက်နှင့်ဆန်းစစ်ချက်

- ၁။ ဟင်းဒန်ကျေးရွာသည် တစ်ရွာလုံး ဗုဒ္ဓဘာသာများဖြစ်ကြပြီး ဘာသာရေးကိုးကွယ်ရုံနှင့် ဆေးကျေးရွာလေးတစ်ခုပါသည်။
- ၂။ ဝယ်ယူမှုများ၊ သစ်တောများ၊ မျောင်းများကို မှီခိုပြီး အသက်မွေးဝမ်းကျောင်းလုပ်ကိုင်ပါသည်။
- ၃။ အသိပညာ၊ ဗဟုတရားဖြည့်စွက်ပေးရန် စေလွှတ်ချက်များလည်း ထုတ်ပြန်ပေးကြောင်းဖြစ်ပါသည်။
- ၄။ ဆင်းရဲနွမ်းပါးဆေးကုသမှုများ၊ ရောဂါကုသမှုများလည်း ဖြစ်ကြပြီး ကျန်းမာရေးစောင့်ရှောက်ရေးအတွက် ဆေးကုသမှုများလည်း ပေးကြပါသည်။

(ခ) ဥစ္စာနေကြွယ်ဝမှုအဆင့်သတ်မှတ်ခြင်း

ပါဝင်ဆောင်ရွက်သူ ( ၂၀ )၊ ကျား ( ၁၀ )၊ မ ( ၁၀ )

**ဥစ္စာနေကြွယ်ဝမှု အယာ:**

ကျေးရွာ-ဟင်းခွန်	အုပ်စု-မြို့ကုန်း	မြို့နယ်-ရွှေကုမ္ဘဏ်	
အဆင့်	သတ်မှတ်ချက်	အိမ်ထောင်စု အရေအတွက်	ရာခိုင်နှုန်း %
ချွမ်းသာ	တိုက်အိမ် ၂ ကား၊ လယ် (၁၀၀၀) နွား (၁၅) ကောင်	၁၀	၅.၅၂%
အလယ်အလတ် အဆင့်	ပျဉ်ဆောင်ပျဉ်ခင်း ၂ ကောင်၊ လွှဲ (၅) ကောင်၊ နွား (၅) ကောင်၊ လယ် (၄) ဧက	၆၃	၆၀%
နွမ်းပါး	သက်တယ်ဖျား၊ ထရုံကား၊ လက်လှုပ်လက်စား ဆိုင်ကယ် (၁) စီး	၃၀	၂၈.၅၇%
အလွန်နွမ်းပါး	သက်တယ်ဖျား၊ ထရုံကား၊ ကျောထောက်စောက်ခဲယဉ်း၊ အကုန်အညီမယ့် မည်သူ့မရှိ၊ ဝင်ငွေမရှိ	၂	၁.၉၀%

**ဥစ္စာနေကြွယ်ဝမှု အယာ:**

ဆွေးနွေးချက်နှင့် ဆုံးဖြတ်ချက်

၁။ ကျေးရွာတွင် နွမ်းပါးသော အိမ်ထောင်စု (၃၀) ခု ရှိပြီး ဆင်းရဲနွမ်းပါးသူများ အရေအတွက်မှာ တစ်နေ့လုပ်/တစ်နေ့စား ဆောင်ရွက်နေရပြီး အကုန်အညီ မရှိသော အကောင်အထည်ပါသည်။ ကလေးများ-၆-၊ ကလေးများ-၈-ကျား-၁၀၊ မ-၁၀ ဖြစ်ပြီး၊

၂။ မိမိတို့နှင့် မျင်ငန်းခွဲများ အကောင်အထည် ဖော်ဆောင်ရွက်ရာတွင် ဆင်းရဲနွမ်းပါးသူ အနေနှင့် အလုပ်အကိုင်အခွင့်အလမ်းများ ရရှိပြီး ဝင်ငွေများ ရရှိလာပါမည်။

\*ပါဝင်ဆွေးနွေးသူ  
 ကျား - ၁၀ ဦး  
 မ - ၁၀ ဦး



(ဂ) ပိုင်ဆိုင်မှုသုံးသပ်ခြင်း

ပါဝင်ဆောင်ရွက်သူ ( ၂၀ )၊ ကျား ( ၁၀ )၊ မ ( ၁၀ )

**အရှင် အဖေထိန်း ချုပ်မှု ပုံစံ ဝယ်ယူ**

အမျိုးအား	အမျိုးအမည်	ကျား + မ
လယ်ထွက်စက်	စက်ချုပ်စက်	လယ်- ဝယ်
ထယ်	ကြက်	ဧး
ထွန်	ဝက်	ဥပျံ
ဂေါ်ပြား	သုတ်ခါး	ရွှေ
ပေါက်ပြား	ငွေ	ဆိုင်ကယ်
ခွန်		လမ်း
ဖွ		တံတား
တူ		ခါး
သဲကျောက်		Ph
သစ်၊ ဝါး		ခေါက် - TV
ဆန်စက်		ရေတွင်း
ကား		
ယုတ်		
ပါဝင်ဆွေးနွေးသူဦးရေ - က - ၁၀		
မ - ၁၀		

**ပိုင်ဆိုင်မှု သုံး သပ်ခြင်း**

**ဆွေးနွေးချက် နှင့် ဆန်းစစ်ချက်**

→ အမျိုးသမီးတွေသုံးပြီး အမျိုးသားတွေထိန်းချုပ်ထားသော အရာ - ဆန်စက် - ရွှေ တို့ ဖြစ်ကြသည်။

→ အမျိုးသားတွေသုံးပြီး အမျိုးသမီးတွေထိန်းချုပ်ထားသော အရာ - ငွေ ဖြစ်သည်။

→ အမျိုးသား၊ အမျိုးသမီး အတူအသုံးပြုသော အရာ - မြစ် - လမ်း - တံတား - ရေတွင်း တို့ ဖြစ်သည်။

→ အမျိုးသမီးတွေသုံးစွဲပြီး အမျိုးသမီး ကိုယ်တိုင် ထိန်းချုပ်နိုင်ပျင် - လုပ်ရဲ ကိုင်ရဲ ဦးဆောင်နိုင်ပြီး စိတ်ချမ်းသာမည် အကျိုးကျေးဇူးတွေ ရရှိလာမည်။

ပါဝင်ဆွေးနွေးသူဦးရေ - က - ၁၀  
မ - ၁၀

(ဃ) ပင့်ကူအိမ်သုံးသပ်ခြင်း

ပါဝင်ဆောင်ရွက်သူ (၁၉)၊ ကျား ( ၉ )၊ မ ( ၁၀ )

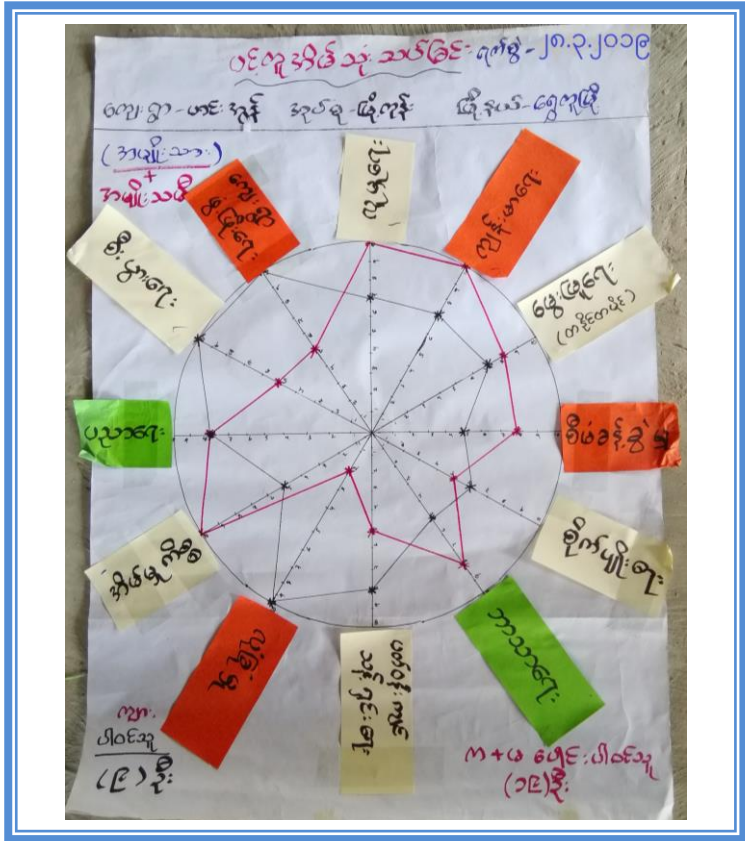

ပင့်ကူအိမ် တည်ဆောက်ခြင်း  
 ဆွေးနွေး ချက်နှင့် ဆန်းစစ်ချက်

၁။ အမျိုးသမီးများ မှာ အိမ်မှု ကိစ္စ၊  
 လူမှုရေး၊ ကျန်းမာရေး ကိစ္စတွေ မှာ  
 အမျိုးသားများ ထက် အားသာမှု ရှိမိ  
 စီးပွားရေး ကိစ္စတွေမှာ အားနည်း လျက်  
 ရှိပါသည်။

၂။ အမျိုးသားများမှာ စီးပွားရေး လုပ်ငန်း ဆောင်  
 ရွက်နေရသောကြောင့် ဘာသာရေး ကိစ္စတွေမှာ  
 အမျိုးသမီးများ ထက် အားနည်း နေပါသည်။

၃။ အမျိုးသမီးများ မှာ လူခြံမှု တွင် အားနည်း  
 နေမိ၊ စိတ်ဆန်ခွဲမှု ကိစ္စတွေမှာ အမျိုးသား  
 များထက် အားသာ နေပါသည်။

၄။ ပညာရေးကိစ္စတွေမှာ အမျိုးသား / သမီး  
 တန်းတူ ညီမျှမှု ရှိပါသည်။

၅။ ကျေးဇူးတင်အားပေးရန်၊ နားရေး၊ ဖွံ့ဖြိုးရေး  
 စိတ်ကိစ္စတွေမှာ လူထုစည်းဝေးရာခန်းမ  
 ဆောင်ရွက်ရန် အသက်အဘဝများ နှင့်ညီညွတ်  
 နေရပါသည်။

၆။ နွေရာသီအချိန်ကာလများတွင် လည်း  
 ကျေးဇူးတင်အားပေးရန် ဆောင်ရွက်  
 ခြင်း၊ လူထုဖွဲ့စည်း ဆောင်ရွက်ရာ  
 အသက်အဘဝများ နှင့်ညီညွတ် ရှေ့လှဆောင်  
 ကျေးဇူးတင်အားပေးရန်ပါသည်။

ဖွံ့ဖြိုးရေး လုပ်ငန်းများ

၁။ ရေတံခွန်၊ ရေကန်များ  
 ၂။ ယာဇ်  
 ၃။ တံတား  
 ၄။ အိမ်ထဲ အသုံးဆောင်အင်္ဂါများ

\* လုပ်ဆောင်မှု (၁) နှစ်အတွင်း ဆောင်ရွက်ရန် ဖြစ်ကြောင်း ဆောင်ရွက်  
 လက်ပုံဆောင်ရွက်ရေးများသည် ပိုမိုဆိုးရွားလာပါသည်။







(၉) ကျေးရွာမျှော်မှန်းချက် အမျိုးသား/အမျိုးသမီး

ဝါဝင်ဆောင်ရွက်သူ ( ၁၀ )၊ ကျား ( ၁၂ )၊ မ ( ၂၂ )

အမျိုးသားများမှ တင်ပြသော  
ရွှေ့ပြောင်းချက်များ

၁။ အသိပညာ မဟုတ်ဘဲ ကြွယ်ဝလာစေရန်  
 ၂။ ကျေးရွာအားကစားကွင်း နေရာလုံ  
 လောက်မှုရှိလာစေရန်  
 ၃။ ဤအတွင်း သွားလာရေးကောင်းမွန်လာစေရန်  
 ၄။ သောက်သုံးရေလုံလောက်မှုရှိလာစေရန်  
 ၅။ ပညာရေး ဝန်ဆောင်မှုအားကောင်းလာစေရန်  
 ၆။ ကျန်းမာရေးဝန်ဆောင်မှုလက်လှမ်းမီလာစေရန်  
 ၇။ တောင်ရေတိုက်စားမှုမှ ကင်းဝေးလာစေရန်  
 ၈။ အဆိုးအဝေးကျင်းပရန် နေရာလုံလောက်  
 မှုရှိလာစေရန်  
 ၉။ အပူပိုင်းအခွင့်အလမ်းများ ပေါများလာ  
 စေရန်  
 ၁၀။ စိုက်ပျိုးမွေးမြူပြီးသည့် ပညာကြွယ်ဝလာ  
 စေရန်

အမျိုးသမီးများမှ တင်ပြသော  
ရွှေ့ပြောင်းချက်များ

၁။ လူကြီးပျိုဆက်သွယ်ရေးကောင်းမွန်  
 လာစေရန်။  
 ၂။ သန့်ရှင်းသောသောက်သုံးရေယူယူမှုရှိရန်။  
 ၃။ ကျန်းမာရေးဝန်ဆောင်မှုလက်လှမ်းမီစေရန်။  
 ၄။ ပညာရေးဝန်ဆောင်မှုလက်လှမ်းမီစေရန်။  
 ၅။ ပညာရေးဝန်ထမ်းများနေထိုင်ရန်အဆောင်  
 ဦးရှိလာစေရန်။  
 ၆။ ကျောင်းသူ/သားကျမှားရေးသွားလာရာ  
 ဝင်အခက်မရှိစေရန်။  
 ၇။ အသိပညာမဟုတ်ဘဲကြွယ်ဝလာစေရန်။  
 ၈။ ပညာသင်ကြားရာအဆောက်ဦးကောင်း  
 မွန်လာစေရန်။

၉ - သာဓကများကို အလှူပွဲများဆောင်ရွက်  
 ပြုလုပ်ရာတွင် ချက်ပြုတ်ရန်အတွက်နေ  
 ရာအဆောက်ဦးရှိလာစေရန်။

၁၀ - စိုက်ပျိုးရေးမွေးမြူရေးလုပ်ငန်းများ  
 တွင်အသိပညာမဟုတ်ဘဲများ ပြည့်စုံ  
 ကြွယ်ဝလာစေရန်။

၁၁ - ကျောင်းသားများအား ညအချိန်ခါစာ  
 ကြည့်ရာတွင် မီးအလင်းရောင်ရှိလာစေ  
 ရန်။

၁၂ - အပူပိုင်းအခွင့်အလမ်းများရှိလာစေရန်။  
 ၁၃ - လူထုစည်းဝေးရာနေရာအဆောက်ဦးရှိ  
 လာစေရန်။  
 ၁၄ - ရန်ကင်းပေးငယ်များစာသင်ရန်အ  
 ဆောက်ဦးရှိလာစေရန်။

(၅) ဦးစားပေးဖွံ့ဖြိုးရေးလုပ်ငန်းများ

ပါဝင်ဆောင်ရွက်သူ (၉၀) ၊ ကျား ( ၃၁ ) ၊ မ (၅၉ )

နံပါတ်	ကျေးရွာအုပ်စု	လုပ်ငန်းအမျိုးအစား	ကျား	မ	ကျား/မ	ဦးစားပေးသတ်မှတ်ခြင်း	
						၇ မြတ်	အဆင့်
၁။	ကျေးရွာအုပ်စု	လုပ်ငန်းအမျိုးအစား					
၁။		တံတားတည်ဆောက်ရေး			✓	၁၆	၈
၂။		ကွင်းမြေဖျော့အေးရေး	✓			၁၀၉	၃
၃။		ကျောက်ချောလှမ်းပေးရေး			✓	၁၉၇	၁
၄။		တံတားတည်ဆောက်ရေး [Culvert]			✓	၃၂	၆
၅။		စက်ရေတွင်း + ရေကန်			✓	၁၇၂	၂
၆။		ကျွန်းမြေဖျော့အေးရေး			✓	၁၄	၉
၇။		ကျွန်းမြေဖျော့အေးရေး	✓			၆၀	၅
၈။		ကျေးရွာအုပ်စုအစောင့် (အသစ်)			✓	၁၈	၇
၉။		အလုပ်မရှိသောအထိန်းအကွပ်			✓	၁၀	၁၃
၁၀။		ကျေးလက်ဆေးပေးခန်း			✓	၇၅	၄
၁၁။		ရေပေးစနစ်/ရေခြံအစီအစဉ်			✓	၉	၁၄
၁၂။		ကျွန်းမြေဖျော့အေးရေး		✓		၁၃	၁၀
၁၃။		ဝန်ထမ်းအိမ်ယာ		✓		၅	၁၆
၁၄။		ဆိလီယံ		✓		၇	၁၅
၁၅။		KCL ကျွန်းမြေဖျော့အေးရေး		✓		၁၁	၁၂
၁၆။		အိမ်ရာအစီအစဉ်		✓		၁၂	၁၁
၁၇။		ကျွန်းမြေဖျော့အေးရေး		✓		၂	၁၇

၇။ ကော်မတီဝင်များရွေးချယ်ခြင်းနှင့် ကျေးရွာဖွံ့ဖြိုးရေးအစီအစဉ်ဆောင်ရွက်မှု မှတ်တမ်းဓါတ်ပုံများ





၈။ ကျေးရွာအခြေခံအချက်အလက်များ (ပုံစံ - ၁)

ပုံစံ - ၈ - ၁ ကျေးရွာအခြေခံအချက်အလက်များ (Form PC 1)

လမ်းညွှန်ချက်။ ကျေးရွာတစ်ရွာသို့ ပထမဆုံးမိတ်ဆက်ခရီးသွားရောက်သောအခါ လူထုစည်းရုံးရေးမှူးသည် ကျေးရွာခေါင်းဆောင်များ အားကျေးရွာအချက်အလက်များကို မေတ္တာရပ်ခံ၍ တောင်းခံရသည်။ ဤအချက်အလက်များကို စီမံကိန်းမိတ်ဆက်အစည်းဝေးမတိုင်မီ တောင်းခံရမည်။ စီမံကိန်းမိတ်ဆက်အစည်းဝေးတွင် လူထုစည်းရုံးရေးမှူးသည် ဤအချက်အလက်များအား စစ်ဆေးပြီးမှ နှိပ်ကန်အောင် မြဲ လုပ်ရမည်။ ပြီးနောက်တွင် လူထုစည်းရုံးရေးမှူးမှ သတင်းအချက်အလက်ထံသို့ Tablets မှ တဆင့် ဖြည့်သွင်းရမည်။

ကျေးရွာခေါင်းဆောင် အမည် <b>ဦးဖြူစိုး</b>	ကျေးရွာခေါင်းဆောင်၏ ဖုန်းနံပါတ် <b>၀၇-၄၄၃၈၇၅၀၈၅</b>	လူထုစည်းရုံးရေးမှူး၏အမည် - <b>ဒေါ်စွယ်ဦး</b>
ပြည်နယ်၊ တိုင်းဒေသကြီး - <b>ကချင်</b>	မြို့နယ် - <b>ရွှေကူ</b>	ကျေးရွာအုပ်စု - <b>မြို့ကျွန်း</b>
		ကျေးရွာ - <b>တင်းစွန်</b>

က။ လူဦးရေ

လူမျိုးစု	အိမ်ထောင်စုအရေအတွက်	ကိုးကွယ်သည့်ဘာသာ	အိမ်ထောင်စုအရေအတွက်
လူမျိုးစု (၁) - <b>ဗမာ</b>	<b>၁၁၀</b>	ဘာသာ(၁) - <b>ဗုဒ္ဓ</b>	<b>၁၁၀</b>
လူမျိုးစု (၂) - <b>ကချင်</b>	<b>၂၇</b>	ဘာသာ(၂) - <b>ခရစ်ယာန်</b>	<b>၂၇</b>
လူမျိုးစု (၃) -		ဘာသာ(၃) -	
လူမျိုးစုရော -		ဘာသာရော -	
အခြား			
	အရေအတွက်		<b>၁၃၇</b>
မသန်စွမ်းသူများ	<b>၁၀</b>		
သက်ကြီးရွယ်အိုများ (၆၅ နှစ် နှင့် အထက်)	<b>၁၉</b>		
စစ်ဘေးရှောင်	-		

	အမျိုးသား(အရေအတွက်)	အမျိုးသမီး(အရေအတွက်)	စုစုပေါင်းအရေအတွက်
လူဦးရေ	<b>၃၁၁</b>	<b>၃၀၈</b>	<b>၆၁၉</b>
လူမျိုးစု (၁) - <b>ဗမာ</b>	<b>၂၆၅</b>	<b>၂၅၇</b>	<b>၅၂၂</b>
လူမျိုးစု (၂) - <b>ကချင်</b>	<b>၄၆</b>	<b>၅၁</b>	<b>၉၇</b>
လူမျိုးစု (၃) -			
အခြား			
အိမ်ထောင်ဦးစီး	<b>၁၂၅</b>	<b>၁၂</b>	<b>၁၃၇</b>

(ခ)အခြေခံအဆောက်အအုံ အသုံးအဆောင်များ

စာသင်ကျောင်း		အမှတ်ခြစ်ပါ	ကျန်းမာရေး	အမှတ်ခြစ်ပါ	ဘာသာရေးအဆောက်အအုံများ	အမှတ်ခြစ်ပါ
	အထက်တန်းကျောင်း	<input type="checkbox"/>	ဆေးရုံ	<input type="checkbox"/>	စေတီ	<input checked="" type="checkbox"/>
	အလယ်တန်းကျောင်း	<input type="checkbox"/>	ကျန်းမာရေးဌာန	<input type="checkbox"/>	ဘုန်းကြီးကျောင်း	<input checked="" type="checkbox"/>
	မူလတန်းကျောင်း	<input checked="" type="checkbox"/>	ကျန်းမာရေးဌာနခွဲ	<input type="checkbox"/>	ဟိန္ဒူဘုရားကျောင်း	<input type="checkbox"/>
	မူကြိုကျောင်း	<input type="checkbox"/>	ဆေးပေးခန်း	<input type="checkbox"/>	ခရစ်ယာန်ကျောင်း	<input type="checkbox"/>
	အခြား	<input type="checkbox"/>	အခြား	<input type="checkbox"/>	ဗလီ	<input type="checkbox"/>
					အခြား	<input type="checkbox"/>
မှတ်ချက်			မှတ်ချက်		မှတ်ချက်	

(ဂ)ကျွမ်းကျင်သူများမှတ်တမ်း (ကျေးရွာတွင်နေထိုင်သော သို့မဟုတ် တခြားရွာမှလာရောက်သောကျွမ်းကျင်သူများ)

	(၁) စာသင်ကျောင်း		(၂) ကျန်းမာရေး			(၃) လက်မှုပညာရှင်			
	ရွာတွင်နေထိုင်သူ	အခြားရွာမှလာသူ		ရွာတွင်နေထိုင်သူ	အခြားရွာမှလာသူ		ရွာတွင်နေထိုင်သူ	အခြားရွာမှလာသူ	
မူလတန်း ပြုစောရာ/မ	<input type="checkbox"/>	<input checked="" type="checkbox"/>	ဆရာဝန်	<input type="checkbox"/>	<input type="checkbox"/>	လက်သမား	<input checked="" type="checkbox"/>	<input type="checkbox"/>	
အထက်တန်း ပြုစောရာ/မ	<input type="checkbox"/>	<input type="checkbox"/>	လက်ထောက်ကျန်းမာရေးမှူး	<input type="checkbox"/>	<input type="checkbox"/>	ပန်းရံ	<input type="checkbox"/>	<input type="checkbox"/>	
အလယ်တန်း ပြုစောရာ/မ	<input type="checkbox"/>	<input type="checkbox"/>	အမျိုးသမီးကျန်းမာရေးဆရာမ	<input type="checkbox"/>	<input type="checkbox"/>	လျှပ်စစ်ကျွမ်းကျင်၊ မီးသမား	<input type="checkbox"/>	<input type="checkbox"/>	
မူကြိုဆရာ/မ	<input type="checkbox"/>	<input type="checkbox"/>	သားဖွားဆရာမ	<input type="checkbox"/>	<input type="checkbox"/>	ရေပိုက်သွယ်သူ	<input type="checkbox"/>	<input type="checkbox"/>	
အခြား	<input type="checkbox"/>	<input type="checkbox"/>	ပြည်သူ့ကျန်းမာရေးလုပ်သား	<input type="checkbox"/>	<input type="checkbox"/>	စက်ပြင်ဆရာ	<input checked="" type="checkbox"/>	<input type="checkbox"/>	
မှတ်ချက်			မှတ်ချက်				မှတ်ချက်		

(ဃ) ကျေးရွာသို့ ရောက်ရှိနိုင်သည့်လမ်းအခြေအနေ / ကျေးရွာတစ်ရွာသည် ၎င်း၏ကျေးရွာအုပ်စုနှင့် ဆက်သွယ်ထားသော လမ်းအခြေအနေ (အောက်ပါတို့ကိုရိုင်းပါ)

ကျောက်ကြမ်းလမ်း      ကတ္တရာလမ်း      တွန်းကရစ်လမ်း      မော်တော်ဆိုင်ကယ်လမ်း  
ကျောက်ခင်းလမ်း      မြေသားလမ်း      လူသွားလမ်း      အခြား \_\_\_\_\_

(င) ကျေးရွာဖွံ့ဖြိုးမှုစီမံချက်ရိုင်းပါ

(၁) လူထုဗဟိုပြုစီမံကိန်းမစတင်မီ ဤကျေးရွာတွင်ကျေးရွာဖွံ့ဖြိုးမှု      ရှိပါသည်/မရှိပါ/မသိပါ  
စီမံချက်ရှိခဲ့ပါသလား?

(၂) ရှိခဲ့ပါလျှင် ဤစီမံချက်ကို မည်သည့် ခုနှစ်တွင်ပြင်ဆင်ခဲ့ပါသနည်း?      နှစ်-----/မသိပါ

(၃) ဤစီမံချက်ကို မြို့နယ်မှအတည်ပြုခဲ့ပါသလား?      ပြုခဲ့ပါသည်/မပြုခဲ့ပါ/မသိပါ

(စ) ခရီးအကွာအဝေး

(၁) ဤကျေးရွာ၏ဗဟိုမှ၎င်းကျေးရွာအုပ်စု၏ဗဟိုအထိခရီးမိုင်မည်မျှကွာဝေးသနည်း?      မိုင်---၂---/မသိပါ

(၂) ဤကျေးရွာမှ ၎င်းကျေးရွာအုပ်စုဗဟိုအထိသွားလာရာတွင်ကြာမြင့်သည့်အချိန်။

ခြောက်သွေ့ရာသီတွင်ကြာချိန် ၂၀ မိနစ် ----- ထော်လာရီ/မော်တော်ဆိုင်ကယ်/ခြေလျင်/လား/မော်တော်ဘုတ်/  
အခြား -----

မိုးရာသီတွင်ကြာချိန် ၃၀ မိနစ် ----- ထော်လာရီ/မော်တော်ဆိုင်ကယ်/ခြေလျင်/လား/မော်တော်ဘုတ်/  
အခြား -----

(ဆ) ပတ်ဝန်းကျင်ဆိုင်ရာသဘာဝဘေးအန္တရာယ်

ဤကျေးရွာတွင်ရေကြီးခြင်းကဲ့သို့ သဘာဝဘေးအန္တရာယ်ကျရောက်ဖူးခြင်း ရှိပါသလား။

မရှိပါ       ရှိပါသည်      ရှိလျှင်ဖော်ပြပါ ကောင်းကျော့ကျောက်ခြင်း၊ ရေယို၊ မြေပျက်စီးခြင်း

(ဇ) ကျေးရွာတွင် ဖွဲ့စည်းထားသော အဖွဲ့အစည်းများ

လူထုဗဟိုပြုစီမံကိန်းမတိုင်မီ ဤကျေးရွာတွင် ကျေးရွာဖွံ့ဖြိုးရေးအတွက် အစိုးရ(သို့)ရွာသားများကိုယ်တိုင်(သို့) စီမံကိန်းတစ်ခုခုမှ ဖွဲ့စည်းထားသည့် အဖွဲ့အစည်းများရှိပါသလား။

(၁) မရှိ -----

(၂) -----

(ဈ) အထွေထွေအုပ်ချုပ်ရေး ဦးစီးဌာန (GAD) မှ မှတ်တမ်းတင်ထားခြင်း

ဤကျေးရွာသည် အထွေထွေအုပ်ချုပ်ရေး ဦးစီးဌာန (GAD) မှ မှတ်တမ်းတင်ထားမှု ရှိပါသလား။

မရှိပါ       ရှိပါသည်

ကျေးရွာခေါင်းဆောင်      အမည် စိုးမြင့်စိုး  
လက်မှတ် [Signature]      နေ့စွဲ - ၂၈.၁၂.၂၀၁၉

လူထုစည်းရုံးရေးမှူး      အမည် အေးအေး  
လက်မှတ် [Signature]      နေ့စွဲ - ၂၈.၃.၂၀၁၉

၂၀၂၂ - စီမံကိန်းစက်ဝန်းအချိန်ဇယား (PC 2)

လမ်းညွှန်ချက်သက်ဆိုင်ရာလူထုစည်းရုံးရေးများ/လက်ထောက်နည်းပညာများမှစီမံကိန်းအဆင့်တစ်ခုစီပြီးစီးတိုင်းကျေးရွာအုပ်စုအတွက်ဤပုံစံကိုဖြည့်သွင်းရမည်။

စည်းရုံးရေးများ/လက်ထောက်နည်းပညာရေးများဝန်ထမ်း အမည် - ဒေါ်ဂြုဟ်ဦး (CF) / ဒေါ်ခိုင်စောနည် ကျွန် (TF)

နေ့စွဲ - ၂၀၂၂.၀၃.၂၀၁၇

ပြည်နယ်/ခရိုင် - ကချင်

မြို့နယ် - ဖြူနယ်

ကျေးရွာအုပ်စု - မြို့တိုင်း

ကျေးရွာ - ဟင်းဆန်

စက်ဝန်းအားအမှတ်ဖြစ်ပါ  စက်ဝန်း(၁)  စက်ဝန်း(၂)  စက်ဝန်း(၃)  စက်ဝန်း(၄)  စက်ဝန်း(၅)

စီမံကိန်းဆောင်ရွက်မှုအဆင့်များ	နေ့စွဲ		အစည်းအဝေးတွင်တက်ရောက်သူအရေအတွက်					
	စတင်သည့်နေ့	ပြီးဆုံးသည့်နေ့	အမျိုးသား အရေ အတွက်	အမျိုးသမီး အရေ အတွက်	အိမ် ထောင်စု အရေ အတွက်	လူမျိုးစုတက်ရောက်သူ အရေအတွက် နှင့် လူမျိုးစုအမည်	အိမ် ထောင်စု ပေါင်း	အိမ် ထောင်စု %
၁။ ကျေးရွာစီမံကိန်း မိတ်ဆက်အစည်းအဝေး	၂၀၂၂.၀၃.၂၀	၂၀၂၂.၀၃.၂၀	၂၀	၅၉	၉၀	၁၁+၇၉	၁၂၅	၆၆%
၂။ ကျေးရွာစွဲပြီးရေး စီမံချက်ရေးဆွဲခြင်း အစည်းအဝေး	၂၀၂၂.၀၃.၂၀	၂၀၂၂.၀၃.၂၀	၂၀	၅၉	၉၀	၁၁+၇၉	၁၂၅	၆၆%
၃။ ကျေးရွာအုပ်စုလုပ်ငန်းဆုံးဖြတ်ချက်ချသည့်အစ အစည်းအဝေး								
၄။ မြို့နယ်အဆင့်စီမံကိန်းရေးဆွဲရေးနှင့်အကောင်အထည်ဖော်ရေးကော်မတီ၏စီမံကိန်းသုံးသပ်မှုအစည်း အဝေး	၂၀၂၂.၀၃.၂၀	၂၀၂၂.၀၃.၂၀	လေ့	လေ့	လေ့	လေ့		
၅။ မြို့နယ်စီမံကိန်းရေးဆွဲရေးနှင့်အကောင်အထည်ဖော်ရေးကော်မတီ၏ဆုံးဖြတ်မှုကို ရွာသို့ အသိပေးအကြောင်းကြားသည့်အစည်းအဝေး	၁၉.၅.၂၀၂၂	၁၉.၅.၂၀၂၂	၃၃	၆၅	၉၉	၁၀ + ၈၉	၁၂၅	၆၆%

ပုံစံ - ၈-၃ ကျေးရွာဖွံ့ဖြိုးရေး ဦးစားပေးအစီအစဉ် (Form PC 3)

လမ်းညွှန်ချက်		အဆင့်(၃)ကျေးရွာမျှော်မှန်းချက်အစည်းအဝေးပြီးဆုံးသောအခါ ကျေးရွာစီမံကိန်း အထောက်အကူပြု ကော်မတီသည် လူထုစည်းရုံးရေးမှူးအကူအညီဖြင့် ဤပုံစံကိုပြည့်စုံအောင် ဖြည့်သွင်းရမည်။	
လူထုစည်းရုံးရေးမှူး/ဝန်ထမ်း အမည် - ဒေါ်ဌာယ် နှင့်			
နေ့စွဲ - ၇၈-၃-၂၀၂၄	စက်ဝန်းအား အမှတ်ခြစ်ပါ (✓) <input checked="" type="checkbox"/> စက်ဝန်း(၁)နှုတ်ဝန်း(၂) <input type="checkbox"/> စက်ဝန်း(၃)စက်ဝန်း(၄) <input type="checkbox"/>		
ပြည်နယ်/တိုင်း-ကချင်	မြို့နယ်-ဌေးကူ	ကျေးရွာအုပ်စု-မြို့ကုန်း	ကျေးရွာ ဟင်း-ဗွန်

က။ အခက်အခဲအတားအဆီးများအားဆွေးနွေးခြင်း - ယခုလက်ရှိအခြေအနေတွင်ဤကျေးရွာဖွံ့ဖြိုးတိုးတက်ရေးအတွက် အဓိကအခက်အခဲအတားအဆီးများသည် မည်သည်များဖြစ်ပါသနည်း။ (အမျိုးသား/သမီး အနည်းဆုံးအခက်အခဲ ၅ ခုစီဖော်ပြပါ)

အုပ်စုဖွဲ့ဆွေးနွေးမှုများမှ တင်ပြသောအခက်အခဲအတားအဆီးများ	
ဝန်ထမ်း၊ လုပ်လောက်ခြင်း၊ ယဉ်ကျေးရေးဝန်ဆောင်မှုကောင်းမွန်ခြင်း၊ နည်းခြင်း၊ နှင့်ကျောင်းကျန်းမာရေး	<input type="checkbox"/> ကျား၊ <input checked="" type="checkbox"/> မ <input type="checkbox"/> ကျား+မ
မကွက်စနစ်တကျသွားလာရေးလမ်းမရှိခြင်း၊ ဝါးဖြူတောင်ရွာခြင်း။	<input type="checkbox"/> ကျား၊ <input checked="" type="checkbox"/> မ <input type="checkbox"/> ကျား+မ
သာရေး၊ နားရေး၊ ပျံ့ပွားရေး၊ ကိစ္စများတွင် ဥပဒေပြုတ်ရန်နေရာ ကဆက် အခဲဖြစ်ခြင်း။	<input type="checkbox"/> ကျား၊ <input checked="" type="checkbox"/> မ <input type="checkbox"/> ကျား+မ
ကျောင်းသား၊ ယူပျား၊ ညကချိန်စာတည်း၊ ဂူတွင် အခက်အခဲဖြစ်ခြင်း။	<input checked="" type="checkbox"/> ကျား၊ <input type="checkbox"/> မ <input type="checkbox"/> ကျား+မ
ဘောင်ရေတိုက်စား များဖြင့် ဖြစ်ခြင်း။	<input type="checkbox"/> ကျား၊ <input checked="" type="checkbox"/> မ <input type="checkbox"/> ကျား+မ
မြေမညီခြင်း၊ မြေနေရာကျဉ်းသောကြောင့် ကောင်းမွန်စွာကစား ဖွင့်ခက်ခဲခြင်း။	<input type="checkbox"/> ကျား၊ <input checked="" type="checkbox"/> မ <input type="checkbox"/> ကျား+မ
မလုပ်ကိုင်စနစ်မကောင်း၊ ဂရုမပြုခြင်း၊ ဝါးဖြူပျံ့ပွားခြင်း၊ ကျန်းမာရေးမကောင်းခြင်း၊ ဝါးဖြူခြင်းတို့	<input type="checkbox"/> ကျား၊ <input checked="" type="checkbox"/> မ <input type="checkbox"/> ကျား+မ
ကြောင့်ဝင်ပြောပြခြင်း၊ နည်းပါးကစားထက်နေရေး အခက်အခဲဖြစ်ခြင်း။	<input type="checkbox"/> ကျား၊ <input checked="" type="checkbox"/> မ <input type="checkbox"/> ကျား+မ
ပူထုဟောပြောမှု၊ အဆိုးဆုံး၊ မြေပျက်စီးခြင်း၊ အဆိုးဆုံးအခက်အခဲဖြစ်ခြင်း။	<input type="checkbox"/> ကျား၊ <input checked="" type="checkbox"/> မ <input type="checkbox"/> ကျား+မ
ကျန်းမာရေး၊ အဆိုးဆုံး၊ ဝါးဖြူခြင်း။	<input type="checkbox"/> ကျား၊ <input checked="" type="checkbox"/> မ <input type="checkbox"/> ကျား+မ

ခ။ မျှော်မှန်းခြင်း- နောင်လာမည့် ( ၅ )နှစ် အတွင်း ကျေးရွာဖွံ့ဖြိုးရေး မျှော်မှန်းလျာထားချက်များအား တင်ပြပါ။

အုပ်စုဖွဲ့ဆွေးနွေးမှုများမှ တင်ပြသောအခက်အခဲအတားအဆီးများ	
ဝန်ထမ်း၊ လုပ်လောက်စွာရှိလာပြီး ယဉ်ကျေးရေးဝန်ဆောင်မှုကောင်းမွန်လာကာ ကျန်းမာရေး	<input type="checkbox"/> ကျား၊ <input checked="" type="checkbox"/> မ <input type="checkbox"/> ကျား+မ
ကျန်းမာရေး၊ စနစ်တကျသွားလာရေးလမ်းမရှိခြင်း၊ ဝါးဖြူတောင်ရွာခြင်း။	<input type="checkbox"/> ကျား၊ <input checked="" type="checkbox"/> မ <input type="checkbox"/> ကျား+မ
သာရေး၊ နားရေး၊ ပျံ့ပွားရေး၊ ကိစ္စများတွင် ကောင်းမွန်စွာဥပဒေပြုတ်ကျွေးခြင်းမရှိမည်။	<input type="checkbox"/> ကျား၊ <input checked="" type="checkbox"/> မ <input type="checkbox"/> ကျား+မ
ပျံ့ပွားမှုအဆင့်မြင့်လာပြီး ကစားပွားစာတည်း၊ ဂူတွင် ဖွဲ့စည်းပေးမည်။	<input checked="" type="checkbox"/> ကျား၊ <input type="checkbox"/> မ <input type="checkbox"/> ကျား+မ
ရေဖျော်ခြင်း၊ လောင်းရေဖြင့် ဖြစ်ခြင်း၊ ရေပျံ့ခြင်း၊ ဝါးဖြူခြင်း၊ ဝါးဖြူခြင်းမဟုတ်မည်။	<input type="checkbox"/> ကျား၊ <input checked="" type="checkbox"/> မ <input type="checkbox"/> ကျား+မ
ညီညွတ်စွာလုပ်ဆောင်ခြင်း၊ စနစ်တကျ ကစားခြင်းလာပြီး ကျန်းမာရေး၊ ဝါးဖြူခြင်းမဟုတ်မည်။	<input type="checkbox"/> ကျား၊ <input checked="" type="checkbox"/> မ <input type="checkbox"/> ကျား+မ
ဥပဒေပြုတ်ကျွေးမှု၊ ကျန်းမာရေး၊ ဝါးဖြူခြင်းမဟုတ်မည်။	<input type="checkbox"/> ကျား၊ <input checked="" type="checkbox"/> မ <input type="checkbox"/> ကျား+မ
သောကလုပ်ကိုင်စနစ်မကောင်း၊ ဂရုမပြုခြင်း၊ ဝါးဖြူခြင်းမဟုတ်မည်။	<input type="checkbox"/> ကျား၊ <input checked="" type="checkbox"/> မ <input type="checkbox"/> ကျား+မ
ပျံ့ပွားမှုအဆင့်မြင့်လာပြီး ဝါးဖြူခြင်းမဟုတ်မည်။	<input type="checkbox"/> ကျား၊ <input checked="" type="checkbox"/> မ <input type="checkbox"/> ကျား+မ
ကျန်းမာရေး၊ အဆိုးဆုံး၊ ဝါးဖြူခြင်းမဟုတ်မည်။	<input type="checkbox"/> ကျား၊ <input checked="" type="checkbox"/> မ <input type="checkbox"/> ကျား+မ

၈၊ လူထုစီမံကိန်း၏ လာမည့် ( ၄ ) နှစ်အတွက် အကျုံးမဝင်သော ဦးစားပေး ဖွံ့ဖြိုးတိုးတက်မှု လုပ်ငန်း အစီအစဉ်များအားဖော်ပြပါ။

ဦးစားပေး အဆင့် သတ်မှတ်ချက်	ကျေးရွာအတွက် ဦးစားပေး ဖွံ့ဖြိုးတိုးတက်မှု လုပ်ငန်းစဉ်များ	အဆိုပြုသူ (အမျိုးသားများ/ အမျိုးသမီးများ/ အမျိုးသား+ အမျိုးသမီး)	အခန်းကဏ္ဍ	ခန့်မှန်း ကုန်ကျ စရိတ်	အကျိုးခံစားခွင့်ရှိသူခန့်မှန်းခြေအရေအတွက်		
					ကျား	မ	ပေါင်း
၆။	စာကြည့်တိုက်ကောင်စီတည်ဆောက်ခြင်း။	က+မ	အခြားအဆင့်အတန်း	12,000,000	၂၁၁	၂၀၈	၆၁၉
၇။	စာသင်ကျောင်းပြုပြင်တိုးချဲ့ခြင်း	က+မ	ပညာရေးအဆင့်အတန်း	15,000,000	၂၁၁	၂၀၈	၆၁၉
၈။	K.G ကျောင်းဆောင်ကောင်စီတည်ဆောက်ခြင်း	မ	ပညာရေးအဆင့်အတန်း	10,000,000	၂၁၁	၂၀၈	၆၁၉
၉။	ကျောင်းအိမ်သာ	မ	ပညာရေးအဆင့်အတန်း	3,000,000	၂၁၁	၂၀၈	၆၁၉

၉၊ လူထုစီမံကိန်း၏ လာမည့် ( ၄ ) နှစ်အတွက် အကျုံးမဝင်သော ဦးစားပေး ဖွံ့ဖြိုးတိုးတက်မှု လုပ်ငန်း အစီအစဉ်များအားဖော်ပြပါ။

အဆင့်	ကျေးရွာအတွက် ဦးစားပေး ဖွံ့ဖြိုးတိုးတက်မှု လုပ်ငန်းစဉ်များ	အဆိုပြုသူ (အမျိုးသားများ/ အမျိုးသမီးများ/ အမျိုးသား+ အမျိုးသမီး)	အခန်းကဏ္ဍ
၆။	ဆိုလာအီ.ဂျင်ရန်။	မ	ဗီ.စီ.ရေ
၇။	ဝန်ထမ်းအိမ်သာ	မ	ပညာရေး

၈။ လူထုစီမံကိန်း၏ လာမည့် ( ၄ ) နှစ်အတွက် အကျုံးမဝင်သော ဦးစားပေး ဖွံ့ဖြိုးတိုးတက်မှု လုပ်ငန်း အစီအစဉ်များအားဖော်ပြပါ။

ဦးစားပေး အဆင့် သတ်မှတ်ချက်	ကျေးရွာအတွက် ဦးစားပေး ဖွံ့ဖြိုးတိုးတက်မှု လုပ်ငန်းစဉ်များ	အဆိုပြုသူ (အမျိုးသားများ/ အမျိုးသမီးများ/ အမျိုးသား+ အမျိုးသမီး)	အခန်းကဏ္ဍ	ခန့်မှန်း ကုန်ကျစရိတ်	အကျိုးခံစားခွင့်ရှိသူခန့်မှန်းခြေအရေအတွက်		
					ကျား	မ	ပေါင်း
၁	လွန်ကရစ်ဘောင်သစ်ကျောက်လမ်းခင်းခြင်း။	က+မ	လမ်း	12,330,000	200	200	600
၂	စက်ရေတွင်း၊ လျှောက်တည်ဆောက်ခြင်း။	က+မ	ရေရရှိရေး	1,564,000	200	200	600
၃	ဘောလုံးကွင်းပြုပြင်ထိုးချခြင်း။	က	အားကစား	10,000,000	200	200	600
၄	ဆေးပေးခန်းအသစ်တည်ဆောက်ခြင်း	က+မ	ကျန်းမာရေး	12,000,000	200	200	600
၅	ကျေးရွာခန်းမဆောင်ရွက်တည်ဆောက်ခြင်း။	က+မ	ကျေးရွာအစည်းအဝေးခန်းမ	20,000,000	200	200	600

၉။ လူထုစီမံကိန်း၏ လာမည့် ( ၄ ) နှစ်အတွက် အကျုံးမဝင်သော ဦးစားပေး ဖွံ့ဖြိုးတိုးတက်မှု လုပ်ငန်း အစီအစဉ်များအားဖော်ပြပါ။

အဆင့်	ကျေးရွာအတွက် ဦးစားပေး ဖွံ့ဖြိုးတိုးတက်မှု လုပ်ငန်းစဉ်များ	အဆိုပြုသူ (အမျိုးသားများ/ အမျိုးသမီးများ/ အမျိုးသား+ အမျိုးသမီး)	အခန်းကဏ္ဍ
၁	ရေလွှဲဆည်အသစ်တည်ဆောက်ခြင်း။	က	အားကစား
၂	ကျောင်းဆရာမရရှိရေး။	မ	ပညာရေး
၃	မယ်သိန်တံ	မ	အားကစား
၄	မာလင်မာကိုင်းကွင်းမလမ်းပြင်ရေး။	က+မ	အားကစား
၅	ဗိုလ်ပျို- မွေးမြူရေးသင်တန်းပြုလုပ်ရေး။	က+မ	ဗိုလ်ပျိုရေး

ခေါင်းဆောင်၊ ကျေးရွာစီမံကိန်းအထောက်အကူပြုကော်မတီမှအတည်ပြုသည်။

အမည် ဒေါ်နှင်းနှင်း လက်မှတ် [Signature] နေ့စွဲ ၂၆.၃.၂၀၁၇



ပုံစံ - ၀ - ၄ ကျေးရွာအုပ်စုစီမံကိန်းလုပ်ငန်းစွဲရွေးချယ်ခြင်းပုံစံ (Form PC 4)

လမ်းညွှန်ချက်၊ စီမံကိန်းလုပ်ငန်းစွဲရွေးချယ်မှုအစည်းအဝေးပြီးနောက်တွင် ကျေးရွာအုပ်စုမှ CF/TF တို့၏ အကူအညီရယူ၍ ကျေးရွာစီမံကိန်းအတိအကျ လက်မှတ်ရေးထိုးပြီး အဆိုပါပုံစံအား ပြည့်စုံအောင်ဖြည့်သွင်းရမည်။ ဤပုံစံအား ပြည့်စုံစွာဖြည့်သွင်းပြီးပါက ကျေးရွာအုပ်စုမှ မြို့တိုင်းအဖွဲ့ဝင်များက TPIC သို့ ပေးပို့ရန်အတွက် နောက်ထက်ပုံစံအဖြစ် ထားရှိရမည်။ CF နှင့် ကျေးရွာတစ်ရွာချင်းစီ၏ စီမံကိန်းလုပ်ငန်းစွဲဆိုင်ရာ အချက်အလက်များကို MIS သို့ ထည့်သွင်းရမည်။ (ယခုစီမံကိန်းလုပ်ငန်းစွဲ လုပ်ကိုင်သော ကျေးရွာများ မပါဝင်ပါ။)

ကျေးရွာစွဲရွေးချယ်မှု/ဝန်ထမ်းအမည် ဒေါ်ရွှယ်လှ CCF / ဒေါ်ခိုင်စာအုတ်ကျော် (TF)

နေ့စွဲ ၈.၄.၂၀၁၉

ပြည်နယ်/တိုင်း ကချင် ပြနယ် ရွှေဘူ

စက်ဝန်အားအမှတ်ပြစ်ပေးပါ (✓)  စက်ဝန်(၁) -စက်ဝန်(၂)  စက်ဝန်(၃)  စက်ဝန်(၄)

ကျေးရွာအုပ်စု မြို့ ကျေး

ကျေးရွာအမည်	ထောက်ပံ့မှု မည့် လုပ်ငန်းများ	အတိုင်အတာ	ခန့်မှန်း တိုက်ရိုက် အကျိုးစီးပွားစွဲ ရှိသူများ	အဆိုပြုတင်ပြသူ	စီမံကိန်းမှ အခြားထည့်သွင်းမှု (ခေါ်ပြုပါ) ထည့်သွင်းပေးပါ (အမည်/အဖွဲ့)			စုစုပေါင်း
					စီမံကိန်းမှ ထည့်သွင်းမှု	ကျေးရွာမှ ထည့်သွင်းမှု	စီမံကိန်းကုန်ကျစရိတ်	
မြို့ ကျေး	ကွန်ကရစ်ကောက်စွန်း ၅၅' x ၁၅' x ၆"၊ ခွက်ကျောက်လမ်း ၄၀၀' x ၁၂' x ၆"			□ ကျား □ မ □ ကျား+မ	၁၃,၄၀၀,၀၀၀	၃,၀၀၀	၁၃,၄၀၃,၀၀၀	
ခွက်	ကွန်ကရစ်ကောက်စွန်း ၅၅' x ၁၅' x ၆"၊ ခွက်ကျောက်လမ်း ၃၀၀' x ၁၂' x ၆"			□ ကျား □ မ □ ကျား+မ	၁၁,၈၀၀,၀၀၀	၁၈၃,၀၀၀	၁၁,၉၈၃,၀၀၀	
ဟင်းခွက်	ကွန်ကရစ်ကောက်စွန်း ၁၁၄၀' x ၁၆' x ၆"၊ ခွက်ကျောက်လမ်း			□ ကျား □ မ □ ကျား+မ	၁၁,၈၀၀,၀၀၀	၅၃၀,၀၀၀	၁၂,၃၃၀,၀၀၀	
ဇရာပင်	မက်ကရစ်၊ ကျေးရွာအုပ်စု၊ ဇရာပင်စွဲရွေးချယ်ရေး	၁၀' x ၆' x ၆"		□ ကျား □ မ □ ကျား+မ	၄,၅၆၄,၀၇၅		၄,၅၆၄,၀၇၅	
	ကျေးရွာအုပ်စု၊ ကျေးရွာ (Chinthe)	၁၀' x ၆' x ၆"		□ ကျား □ မ □ ကျား+မ	၁၁,၈၀၀,၀၀၀	၄၇၈,၁၉၀	၁၂,၂၇၈,၁၉၀	

ရာထူး ကျေးရွာအုပ်စု စီမံကိန်း/စီမံကိန်းအဖွဲ့ဝင် ဦးစွာ ဒေါ်ခိုင်စာအုတ်ကျော် ရက်စွဲ ၈.၄.၂၀၁၉

စီမံကိန်းရေးဆွဲသူ ဒေါ်ခိုင်စာအုတ်ကျော်



၁၂။ အစည်းအဝေးမှတ်တမ်းများ



အစည်းအဝေးမှတ်တမ်း

အစည်းအဝေးမှတ်တမ်း - ပ- ၁၂ အကြိမ်အစည်းအဝေး  
 အစည်းအဝေးကျင်းပသည့်ရက် - ၂၈. ၅. ၂၀၁၇  
 အစည်းအဝေးကျင်းပသည့်နေရာ - ၁၃. ငြိ. ကျောင်း ဝဗ္ဗာရုံ  
 အစည်းအဝေးကျင်းပသည့်အချိန် - ၁၀:၃၀ မှ ၄:၃၀ ထိ  
 အစည်းအဝေးတက်ရောက်သူဦးရေ - ကျား - ၃၁ / မ - ၅၉ စုစုပေါင်း ( ၉၀ ) ဦး  
 အစည်းအဝေးပြုလုပ်ရခြင်းရည်ရွယ်ချက် ။  
 ။ စီမံကိန်း မိတ်ဆက်အကြောင်း ပြောကြားခြင်း၊  
 စီမံကိန်း စက်ဝန်း အား ရှင်းပြခြင်း၊ လူထုပါဝင်သော လူမှုဖူစုရေး ဝန်ဆောင်မှု  
 ပြုလုပ်ခြင်း၊ ကျေးဇူးတင်ဖူးဖြိုးရေး လုပ်ငန်းများ ဆွေးနွေးချက်ဖြင့် ဦးစားပေးအားပေး  
 ဆောင်ရွက်ပေးခြင်း၊ ကော်မတီဝင်များ ဆွေးနွေးချက်ပွင့်လင်းတင်ပြခြင်း၊

ဆွေးနွေးချက်။ ။ အစည်းအဝေးအတွက် စီမံကိန်း ဝန်ထမ်း များမှ မိတ်ဆက်ဖြင့်၊  
 စီမံကိန်း မိတ်ဆက် (၁၅) ချက်အား ရှင်းလင်းပြောကြားခြင်း၊ စီမံကိန်း စက်ဝန်း  
 အား ရှင်းပြခြင်း၊ ကျေးဇူးတင်ဖူးဖြိုးရေး ဝန်ဆောင်မှု ဝန်ထမ်းအား စီမံကိန်း တွင် အခါအကာအရံ  
 ပြုလုပ်ပေး ရန် တောင်းဆိုမှုများ အား ကန့်သတ်ချက်ဖြင့် ပြုခြင်း၊ လူထုအား လျှောက်ပါဝင်  
 သော လူမှုဖူစုရေး ဝန်ဆောင်မှု ဝန်ထမ်း (၁၂) ဦးအား လိုအပ်သည်များ ထပ်မံဖြည့်စွက်ကာ  
 ပြန်လည်ဖွဲ့စည်းပေးခြင်း၊ စီမံကိန်း ကျေးဇူးတင်ဖူးဖြိုးရေး လုပ်ငန်းများ  
 ကို လိုအပ်သည်များ ထပ်မံဖြည့်စွက်ကာ ဦးစားပေးအားပေး ဆွေးနွေးချက်  
 သတ်မှတ်ခြင်းဖြင့် အောက်ဖော်ပြပါ အဖွဲ့ဝင်များနှင့်  
 လိုအပ်သော စာရွက်စာတမ်းများ အား အဆိုပြု ဆွေးနွေးချက်တင်ပြခြင်း၊  
 ပြန်လည်ဖွဲ့စည်းပေးခြင်း ဖြစ်သည်။

ဆုံးဖြတ်ချက် ။ ။ ကျေးဇူးတူကုသမှုပုံစံစာပေးကမ်းပေး ချယ်သက် နှစ်  
၃ ဖြစ် ကျသည့် ဝင်သော စိမ်း ကိန်း ဖျတ် ငန်း ခွဲ ငြား ခွဲ -

၁) ဖွဲ့ကုန်ဆောင်သည့် ကျောက် နင်း

၂) စက်ရေတွင်း + ရေကန် + ရေခက် ဂုံ တည်ဆောက်ခြင်း

၃) ဆေးကုသမှု ပြုပြင်ဆင်ခြင်ခြင်း

ယာဇ္ဇနစ်စက်ဝန်း ။ ။ ကော်ဗော်ဝင်များ တံပွန် ပြောင်း ကယ် ဂြိုဟော ကော်ဗော်ဝင်များ  
ကား ကျေးဇူးတူကုသမှု ပုံစံ ချယ်သက် ဖြောက် လိုက်သော မြန်လည် ဗွမ်း မပြင်ဆင်  
ထားသော ကော်ဗော်ဝင်များ စာရင်း မှာ ကောက်ပါက ဝိုင်း ဖြစ်သည်။

စီ/ဆောက်စုကုသမှု - ဦးဖြိုးမောင် ။ ဒေါ်ခွယ်ခွယ်ဖြူး

ကျေးဇူးစွာ စောင့်ရှောက်ခြင်း - ဦးသဲဝင်း

လယ်ယူရေး - ဦးမောင်ဝင်း ။ ဒေါ်ဦးမိုးချစ်

- ဒေါ်ထူး

ဆေးကုသမှုကြီးကြပ်ရေး - ဦးဖြူဦး ။ ဦးဒါဂျီ ယု ။ ဒေါ်ခင်မာချို

လည်ထက်စိန်ခတ်ရေး - ဦးယုကောင် ။ ဒေါ်စန်းဖြူး

စေ့ဖန်ကပ်ပြုစုခြင်းကြား - ဦးသက်နိုင် ။ ဒေါ်ခင်ယုဝင်း

မြေရှင်းရေး

စေ့ကုသမှုတစ်ခု - ဦးဖြူမောင် ။ ဦးခိုင်ဖြူး ။ ဒေါ်ခင်သန်းဖြူး

မှတ်တမ်းတင်သူ

လက်မှတ် 

အမည် ။ မိမိတို့

၁၃။ ကဏ္ဍအလိုက်ဖွံ့ဖြိုးရေးလုပ်ငန်းစဉ်များ

ကဏ္ဍအလိုက် လုပ်ငန်းချုပ်ဖွဲ့ရေး

ပက်: ၁၃၃

ကဏ္ဍ	စဉ်	လုပ်ငန်းအမျိုးအစား	အဆိုပြုသူ (အမှန်ခြစ်ရန်)			ခုနှစ်	ထောက်ပံ့မည့်အဖွဲ့အစည်း (သို့) ဌာန	မှတ်ချက်
			ကျား	မ	ကျား+မ			
အခြေခံအထောက်အကူ (လမ်း/တံတား/ရေရရှိရေး/မီးလင်းရေး)	၁	ကွန်ကရစ်ဘောင်သစ်ကျောက်လမ်း			✓	၂၀၁၉	၂၀၁၅	
	၂	စက်ရေတွင်း၊ ရေကန်တည်ဆောက်ခြင်း			✓		၂၀၁၅	
	၃	ဆီးယားဖျက်ခြင်း		✓				
	၄							
	၅							
လူမှုဝန်ထောက် (ပညာရေး/ ကျန်းမာရေး နှင့် ဆိုင်သောအထောက်အကူများနှင့် အခြားလိုအပ်ချက်များ)	၁	ဆေးပေးခန်းအသစ်တည်ဆောက်ခြင်း			✓			
	၂	စာသင်ကျောင်းပြုပြင်ထိန်းသိမ်းခြင်း			✓			
	၃	K. ကျောင်းဆောင်အသစ်တည်ဆောက်ခြင်း		✓				
	၄	ကျောင်းအိမ်သာ		✓			၂၀၁၅	
	၅	ဆရာမရရှိရေး		✓				
သက်မွေးဝမ်းကျောင်းကဏ္ဍ (ပိုက်လိုင်း/ ရေ/ မွေးမြူရေး နှင့် ဆိုင်သော အထောက်အကူများနှင့် အခြား လိုအပ်ချက်များ)	၁	ရေဖွဲ့ဆည်အသစ်တည်ဆောက်ခြင်း	✓					
	၂	အလယ်အကျဉ်းအချင်းအရွယ်ရှိ ရေကန်			✓			
	၃	ပိုက်လိုင်း၊ မွေးမြူရေးသင်္ဘော			✓			
	၄							
	၅							
သဘာဝဘေးအန္တရာယ် လျော့ပါးရေး ကဏ္ဍ	၁							
	၂							
	၃							
	၄							
	၅							
အခြားကဏ္ဍ (ဌာနဆိုင်ရာများသို့ လှူဒါန်း နှင့် အကောင်အထည်ဖော်ဆောင်ရွက်ပေးနိုင်ခြင်းမရှိသော လုပ်ငန်းများ)	၁	ဘေးလုံကွင်း ပြုပြင်ထိန်းသိမ်းခြင်း	✓					
	၂	ကျေးရွာအုပ်စုဆေးကန်တည်ဆောက်ခြင်း			✓		၂၀၁၅	
	၃	စက်ရေတွင်းအသစ်တည်ဆောက်ခြင်း			✓		၂၀၁၅	
	၄	မော်တိုဘိုတိုတည်ဆောက်ခြင်း		✓				
	၅							

ကဏ္ဍအလိုက် လုပ်ငန်းချုပ်ဖယား

ဟင်းမာန်

ကဏ္ဍ	စဉ်	လုပ်ငန်းအမျိုးအစား	အဆိုပြုသူ(အမှန်ဖြစ်ရန်)			ခုနှစ်	ထောက်ပံ့မည့်အဖွဲ့အစည်း (သို့)ဌာန	မှတ်ချက်
			ကျား	မ	ကျား+မ			
အခြေခံအထောက်အညီကဏ္ဍ (လမ်း/တံတား/ရေရရှိရေး/ဇီးလင် ရေး)	၀							
	၂							
	၃							
	၄							
	၅							
လူမှုစီးပွားကဏ္ဍ (ပညာရေး/ ကျန်းမာရေး နှင့် ဆိုင်သောအထောက်အညီများနှင့် အခြားလူအုပ်ချက်များ)	၀							
	၂							
	၃							
	၄							
	၅							
သက်မွေးဝမ်းကျောင်းကဏ္ဍ (စိုက်ပျိုးရေး/ ဓွေးဖြူရေး နှင့် ဆိုင် သော အထောက်အညီများ နှင့် အခြား လူအုပ်ချက်များ)	၀	ဝန်ထမ်းအပိုင်သာ	၂					
	၂							
	၃							
	၄							
	၅							
သဘာဝဘေးအန္တရာယ် လျော့ပါးရေး ကဏ္ဍ	၀							
	၂							
	၃							
	၄							
	၅							
အခြားကဏ္ဍ (ဌာနဆိုင်ရာများသို့ လွှဲပြောင်း နိုင်ခြင်း နှင့် အကောင်အထည် ဖော်ဆောင်ရက်ပေးနိုင်ခြင်းမရှိ သော လုပ်ငန်းများ)	၀							
	၂							
	၃							
	၄							
	၅							