

ပြည်ထောင်စုသမ္မတမြန်မာနိုင်ငံတော်အစိုးရ
စိုက်ပျိုးရေး၊ မွေးမြူရေးနှင့် ဆည်မြောင်းဝန်ကြီးဌာန
ကျေးလက်ဒေသဖွံ့ဖြိုးတိုးတက်ရေးဦးစီးဌာန
ပင်လည်ဘူးမြို့နယ်



လူထုဗဟိုပြုစီမံကိန်း
National Community Driven Development Project
(NCDDP)



ကျေးရွာဖွံ့ဖြိုးရေးအစီအစဉ်
Village Development Plan (VDP)
ဟံသတ်ကျေးရွာ ၊ ဟံသတ်ကျေးရွာအုပ်စု

၂၀၁၈ခုနှစ်

ပင်လည်ဘူးမြို့



မာတိကာ

၁။ပင်လည်ဘူးမြို့နယ်မြေပုံ 2

၂။ဟဲသတ်အုပ်စုမြေပုံ 3

၃။ကျေးရွာအုပ်စုတွင်ပါဝင်သောကျေးရွာစာရင်းများ 4

၄။ကျေးရွာအခြေခံအချက်အလက်များ 4

၅။လူထုပူးပေါင်းပါဝင်သောလူမှုဆန်းစစ်ခြင်းနှင့်အကဲဖြတ်ခြင်းလုပ်ငန်းစဉ် (PSA/PRA) အကျဉ်းချုပ်ဇယား 7

၆။ကျေးရွာဖွံ့ဖြိုးရေးအစီအစဉ်အတွက်အသုံးပြုခဲ့သော PRA tools များနှင့်တစ်ခုချင်းစီအတွက်သုံးသပ်ချက်များ ... 8

၇။ကော်မတီဝင်များရွေးချယ်ခြင်းနှင့်ကျေးရွာဖွံ့ဖြိုးရေးအစီအစဉ်ဆောင်ရွက်မှုမှတ်တမ်းဓါတ်ပုံများ 28

၈။ကော်မတီဝင်များစာရင်း **Error! Bookmark not defined.**

၉။ပုံစံစ-၁။ကျေးရွာအချက်အလက် 35

၁၀။ပုံစံစ-၂။စီမံကိန်းစက်ဝန်းအချိန်ဇယား 49

၁၁။ပုံစံစ-၃။ကျေးရွာဖွံ့ဖြိုးရေးဦးစားပေးအစီအစဉ် 51

၁၂။ပုံစံစ-၄။ကျေးရွာဖွံ့ဖြိုးရေးစီမံကိန်းလုပ်ငန်းခွဲရွေးချယ်ခြင်းပုံစံ 61

၁၃။အစည်းအဝေးမှတ်တမ်းများ 62

၁၄။ကဏ္ဍအလိုက်ဦးစားပေးဖွံ့ဖြိုးရေးလုပ်ငန်းစဉ်အနှစ်ချုပ် 66



၁။ ပင်လည်ဘူးမြို့နယ်မြေပုံ

စစ်ကိုင်းတိုင်းဒေသကြီး၊ ကသာခရိုင် ပင်လည်ဘူးမြို့နယ် UTM မြေပုံ

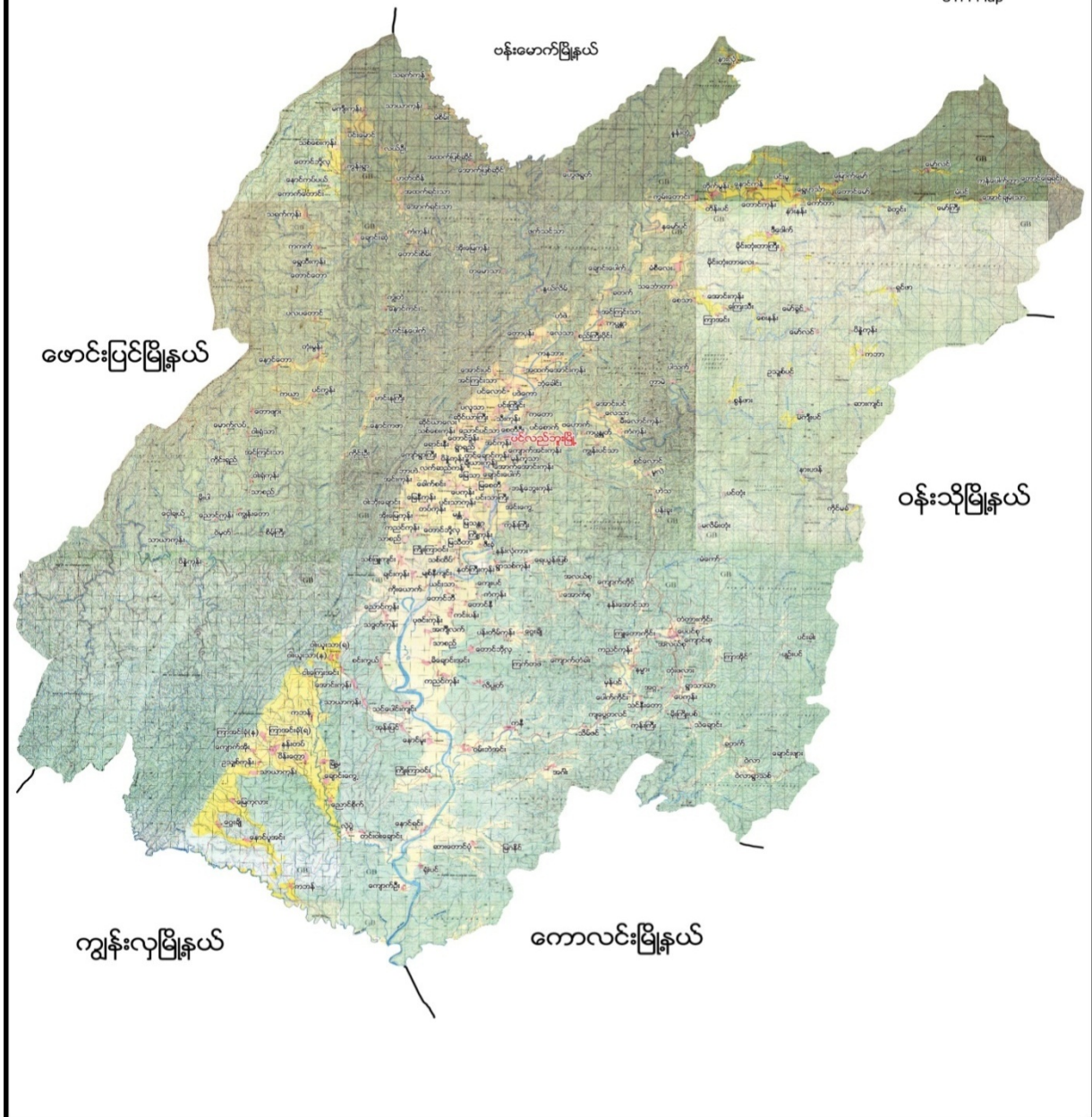



၂။ ဟံသတ်အုပ်စုမြေပုံ

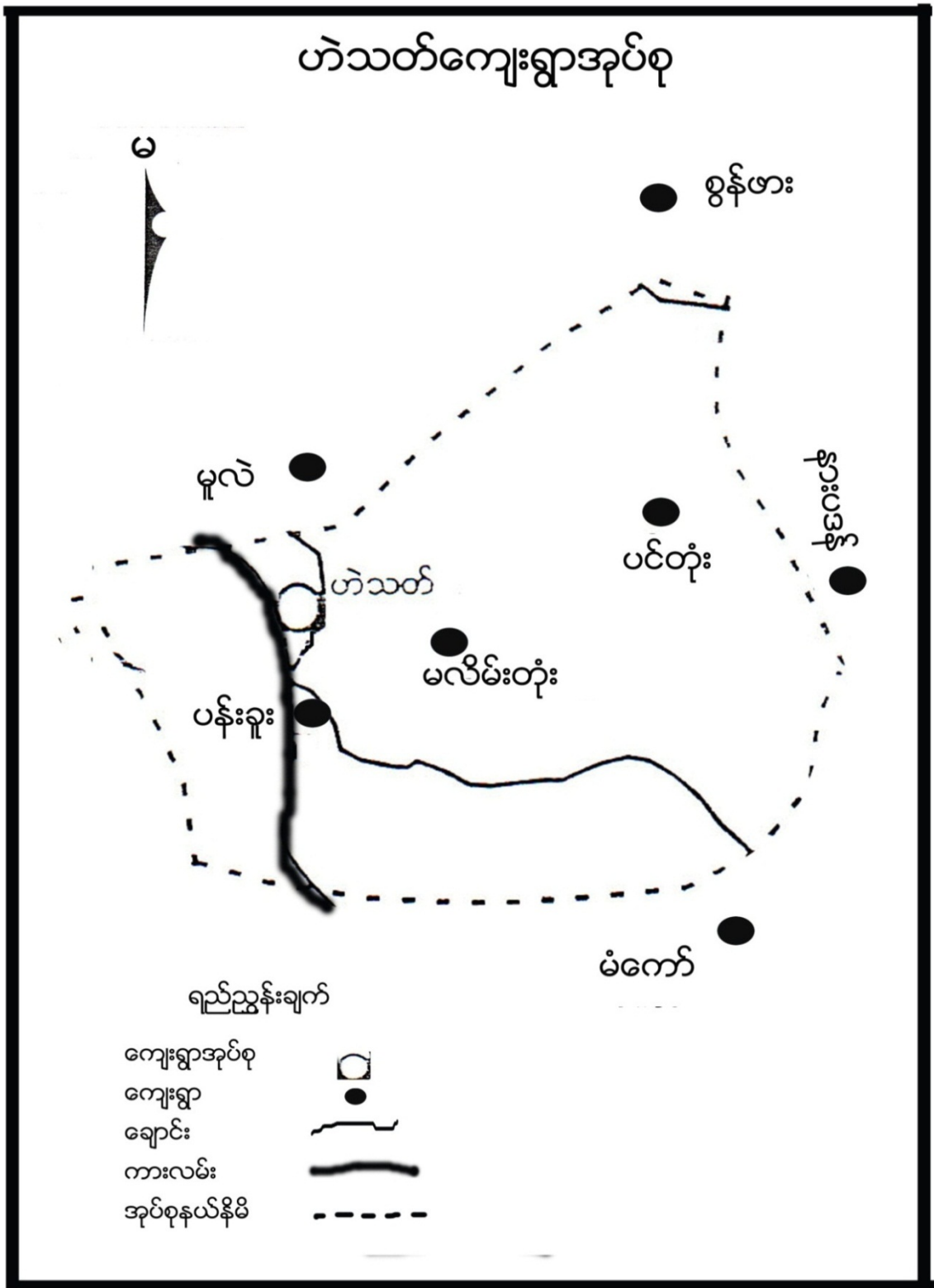



၃။ ကျေးရွာအုပ်စုတွင်ပါဝင်သောကျေးရွာစာရင်းများ

ဟံသတ်ကျေးရွာအုပ်စုတွင်ပါဝင်သောကျေးရွာများမှာဟံသတ်ကျေးရွာ၊ ပန်းခူးကျေးရွာ၊ ပင်တုန်းကျေးရွာနှင့် မလိမ်းတုန်းကျေးရွာတို့ပါဝင်သည်။

၄။ ကျေးရွာအခြေခံအချက်အလက်များ

၁။ ကျေးရွာသမိုင်းအကျဉ်း

ဟံသတ်ကျေးရွာသည် ဟံသတ်ကျေးရွာအုပ်စုတွင် ပါဝင်ပါသည်။ ပင်လည်ဘူးမြို့၏ တောင်ဘက် ကောလင်း-ပင်လည်ဘူး ကားလမ်းမကြီးပေါ်တွင် တည်ရှိပါသည်။ ဟံသတ်ကျေးရွာကို လွန်ခဲ့သော နှစ်ပေါင်း တစ်ထောင်ကျော်ခန့်က တည်ထောင်ခဲ့ပြီး အိမ်ထောင်စုပေါင်း (၁၇)အိမ်ခန့်ဖြင့် စတင်တည်ထောင်ခဲ့ပါသည်။ ယခုလက်ရှိအချိန်တွင် အိမ်ခြေပေါင်း (၇၄)အိမ်ရှိပြီး လူဦးရေမှာ (၄၂၅)ဦး နေထိုင်ပါသည်။ ကျေးရွာ၏ အဓိက အသက်မွေးဝမ်းကြောင်းလုပ်ငန်းမှာ လယ်စပါး စိုက်ပျိုးခြင်း ဖြစ်ပါသည်။

၂။ ထူးခြားဖြစ်စဉ်

ဟံသတ်အုပ်စု၊ ဟံသတ်ကျေးရွာ၏ ထူးခြားဖြစ်စဉ်ရယာ

အကြောင်းအရာ	ခုနှစ်	ထိခိုက်မှု
ဒီဇာနည်ပျက်စီးမှု ဖြစ်ခြင်း	၁၃၂၆	အိမ်ပေါင်း (၂၇) အိမ်ခန့် ဒီဇာနည် ပျက်စီးဆုံးရှုံးခဲ့ရပါသည်။
ကျွန်းကျွန်းဒေါင်တောင်ရာ ကျွန်းကျွန်း ဖြစ်ခြင်း	၁၃၄၈	ကျွန်းကျွန်း အဝကောင် (၈၀) ခန့် ကူးစက်ကျော ချိန်ခြင်းသေဆုံးခဲ့ရပါသည်။
လေတိုက်ခြင်း	၁၃၇၇	အိမ် (၄) လုံး ပျက်စီးဆုံးရှုံးခဲ့ရပါသည်။
ကျောက်ခြင်း	၂၀၁၅	ပေါက်ပျက်ပြီး (၁၅) နေရာခန့် ပျက်စီးဆုံးရှုံး ခဲ့ပါသည်။



၃။ လူနည်းစုလူမျိုးစုအိမ်ထောင်စု

အမျိုးအစား	အိမ်ထောင်စု	ကျား	မ	စုစုပေါင်း
မရှိ	-	-	-	-

၄။ ထိခိုက်လွယ်အုပ်စု

ထိခိုက်လွယ်အုပ်စု	အိမ်ထောင်စု	ကျား	မ	စုစုပေါင်း
သက်ကြီး	၅	၅	၅	၆
မြေယာမဲ့	၁၆	၃၂	၂၅	၅၇
မသန်စွမ်း	၂	၂	-	၂

၅။ အဓိကစီးပွားရေးလုပ်ငန်းများ

စိုက်ပျိုးရေး	မွေးမြူရေး	အသေးစားစီးပွားရေး	အခြား
စပါး	ကျွဲ	စပါးအရောင်းအဝယ်	လက်သမား
မြေပဲ	နွား	ဈေးအရောင်းအဝယ်	ဆေးသုတ်သမား
နှမ်း	ဝက်	မြေပဲအရောင်းအဝယ်	ပန်းရံသမား
	ကြက်	နှမ်းအရောင်းအဝယ်	
-		ရွှေ့ကျင်လုပ်ငန်း	

၆။ ကျေးရွာအတွင်းအဓိကပိုင်ဆိုင်မှုများ

ကျေးရွာပိုင်ဆိုင်မှုများ	စိုက်ပျိုးမြေ	စားကျက်မြေ	သစ်တောမြေ	သဲ/ကျောက်ရရှိမှု	ရေတွင်း/ရေကန်	စက်ရေတွင်း
အရေအတွက်	၁၂၀ဧက	၁၅၀ ဧက	၇၀၀ ဧက	ရှိ	၃၀ /၂	၀
ကျေးရွာပိုင်ဆိုင်မှုများ	ကား	ထော်လာဂျီ	စပါးကြိတ်စက်	မြွေလှေ့စက်	အသေးစားဆည်	ဈေးဆိုင်
အရေအတွက်	၂	၁	၃	၁	၁	၃

၇။ ကျေးရွာအတွင်းအခြားပိုင်ဆိုင်မှုများ

ကျေးရွာပိုင်ဆိုင်မှုများ	ရေတင်စက်	လယ်ထွန်စက်	ထွန်ထယ်	ကျွဲ	နွား
အရေအတွက်	၂၀	၇	၄၅	၁၅	၅၀
ကျေးရွာပိုင်ဆိုင်မှုများ	ဝက်	ဆိုင်ကယ်	ကျွမ်းကျင်လုပ်သား	လုပ်သား	



အရေအတွက်	၃၅	၅၀	၁၀	၂၀	
----------	----	----	----	----	--

၈။ အခြားကျေးရွာရှိသုံးပြုနိုင်သောအရင်းအမြစ်/အချက်အလက်များ

အရင်းအမြစ်	ဆေးခန်း	အ.လ.က/အ.ထ.က	ဈေး	ကျွမ်းကျင်လုပ်သား	လုပ်သား	မြေတူးစက်	လမ်းကြိတ်စက်
အရေအတွက်	၁	၃	-	၅	၁၅၀	-	-



၅။ လူထုပူးပေါင်းပါဝင်သော လူမှုဆန်းစစ်ခြင်းနှင့် အကဲဖြတ်ခြင်းလုပ်ငန်းစဉ်(PSA/PRA)
အကျဉ်းချုပ်ဇယား

စဉ်	အကြောင်းအရာ	ရက်စွဲ	ဦးတည်အုပ်စု	တက်ရောက်သူ			အဓိကဆွေးနွေးချက်များ
				ကျား	မ	ပေါင်း	
၁	ကျေးရွာလူမှုရေးပြ၊ သယံဇာတပြမြေပုံ (Social Map/Resource Map)	၂၀၁၆-၀၁-၁၈	ရပ်မိရပ်ဖ၊ ကော်မတီဝင်များ	၃၄	၄၁	၇၅	အိမ်အမျိုးအစားများ၊ အခြေခံအဆောက်အအုံများ၊လမ်း ပန်းဆက်သွယ်ရေးအခြေအနေ လယ်ယာမြေများ၊ မြစ်ချောင်းများ၊ ရေတွင်းရေကန်များ၊သစ်တောမျ ား
၂	ကျေးရွာအိပ်မက်ပြ မြေပုံ (Dream Map)	၂၀၁၆-၀၁-၁၈	ကျေးရွာစီ/ထောက် အဖွဲ့၊ကျေးရွာလူထု	၃၄	၄၁	၇၆	နောင်တစ်ချိန်တွင်ကျေးရွာတွင် ဖြစ်စေချင်သော/မြင်စေချင်သော အရာများထည့်သွင်းရေးဆွဲခြင်း
၃	လူမှုစီးပွားအဆင့် သတ်မှတ်ခြင်း(We alth Ranking)	၂၀၁၆-၀၁-၁၈	ဂျမ်းသာ၊အလယ်အ လတ်၊နွမ်းပါး၊အလွန် နွမ်းပါးအုပ်စုများ	၃၄	၄၁	၇၅	ကျေးရွာလူမှုစီးပွားအုပ်စုများခွဲခြာ သတ်မှတ်နိုင်ရေးအတွက် အခြေခံစံနှုန်းများသတ်မှတ်ခြင်း၊ ကျေးရွာသားများနှင့် အများသဘောတူခွဲခြားသတ်မှ တ်ခြင်း
၄	ကျား၊မရေးရာခွဲခြမ်း စိတ်ဖြာခြင်း	၂၀၁၆- ၀၂-၁၆	ကျေးရွာစီ/ထောက် အဖွဲ့၊ကျေးရွာလူထု	၃၄	၄၁	၇၅	အမျိုးသားနှင့်အမျိုးသမီးများ တန်းတူအခွင့်အရေးရရှိမှုနှင့် မရရှိသည့်အကြောင်းအရင်းများ
၅	ရာသီခွင်ပြပြက္ခဒိန် (Seasonal Calendar)	၂၀၁၆-၀၁-၁၈	ကော်မတီဝင်၊အမျိုး သမီး၊အမျိုးသားများ	၃၄	၄၁	၇၅	ရာသီဥတု၊စိုက်ပျိုးသီးနှံများ၊လ ယ်ယာလုပ်ငန်းများ၊နေ့စားလုပ်င န်းများ၊မွေးမြူရေးလုပ်ငန်းများ၊ဝမ်း စာလုံလုံမှုနှင့်ပွဲတော်များ



၆	ပင့်ကူအိမ် ကွန်ယက် (Spider Web)	၁၉-၁-၂၀၁၇	အမျိုးသားများနှင့်အမျိုးသမီးများ	၃၄	၄၁	၇၅	အမျိုးသားများနှင့်အမျိုးသမီးများ တန်းတူအခွင့်အရေးရရှိမှုနှင့်မရရှိ သည့်အကြောင်းအရင်း
၇	အဖွဲ့အစည်းချိတ်ဆက်ပုံ (Venn Diagram)	၁၉-၁-၂၀၁၇	ကျေးရွာအုပ်ချုပ်ရေး အဖွဲ့၊ ကျေးရွာစီ/ ထောက်အဖွဲ့	၃၄	၄၁	၇၅	ကျေးရွာတွင်းရှိအဖွဲ့အစည်းများနှင့် မည်သို့သောလုပ်ငန်းများအတွက် မည်သည့်အဖွဲ့များချိတ်ဆက် လုပ်ကိုင်မှု
၈	အခက်အခဲ၊ လုပ်ငန်း နှင့်မျှော်မှန်းချက်များ ဖော်ထုတ်ခြင်း	၁၉-၁-၂၀၁၇	အမျိုးသားအုပ်စု၊ အမျိုးသမီးအုပ်စု၊ လူငယ်အုပ်စု၊ ရပ်မိရပ်ဖအုပ်စု	၂၅	၃၀	၅၃	ဆွေးနွေးထားသောအခြေခံအခက်အခဲများနှင့်သက်မွေးဝမ်းကျောင်းလုပ်ငန်းများ၊ ကျန်းမာရေး၊ ပညာရေး။
၉	ကျေးရွာ၏ (၅)နှစ်စာဦးစားပေး အစီအစဉ်ပြဇယား (Metric Ranking)	၁၉-၁-၂၀၁၇	အမျိုးသားအုပ်စု၊ အမျိုးသမီးအုပ်စု၊ လူငယ်အုပ်စု၊ ရပ်မိရပ်ဖအုပ်စု	၂၅	၃၀	၅၃	အကျိုးပြုပြီးရောအကျိုးခံစားခွင့်နှင့်အဓိကလိုအပ်ချက်များပေါ်မူတည်၍ဆုံးဖြတ်သည်။



၆။ ကျေးရွာဖွံ့ဖြိုးရေးအစီအစဉ်အတွက်အသုံးပြုခဲ့သော PRA tools များနှင့် တစ်ခုချင်းစီအတွက်သုံးသပ်ချက်များ

၆.၁(က)။ ကျေးရွာလူမှုရေးပြမြေပုံနှင့် သုံးသပ်ချက်





ဆွေးနွေးချက်

ကျေးရွာတွင် လူနေထိုင်မှုပုံစံ ၊ လမ်းပန်းဆက်သွယ်ရေး ၊ ကျန်းမာရေး ၊ စီးပွားရေးနှင့် သောက်သုံးရေ ရရှိမှုများအား အုပ်စုဖွဲ့၍ ဆွေးနွေးခဲ့ပါသည်။

သုံးသပ်ချက်

ဟဲသတ်ကျေးရွာတွင် ချမ်းသာ၊ အလယ်အလတ်နှင့် နွမ်းပါးဟူ၍ စီးပွားရေးအဆင့် သုံးဆင့်ရှိပြီး ကျေးရွာတွင် စုစည်းနေထိုင်ကြပါသည်။ ပင်လည်ဘူး-ကောလင်း လမ်းမကြီးပေါ်တွင် တည်ရှိပြီး လူနေအိမ်ခြေများမှာ ကားလမ်းဝဲယာတွင် စုစည်းနေထိုင်ကြပါသည်။ လမ်းပန်းဆက်သွယ်ရေး ကောင်းမွန်သော်လည်း ကျေးရွာသည် တောင်ခြေလျှောတွင် တည်ရှိပြီး မိုးအခါ တောင်ကျရေများ ကျဆင်းခြင်းကြောင့် ကျေးရွာတွင်းလမ်းများမှာ ဗွက်ပေါက်ခြင်း၊ ချောခြင်း၊ လမ်းများချောက်ဖြစ်နေခြင်း ကြောင့် ယခုစီမံကိန်းတတိယနှစ်တွင် ကျေးရွာတွင်း ကျောက်ချောလမ်းခင်းရန် လျာထားခြင်းဖြစ်ပါသည်။ ကျန်းမာရေးနှင့် ပတ်သက်၍ ကလေးမွေးဖွားခြင်းအတွက် အရန်သားဖွားရှိပါသည်။ အဓိက ဆေးကုသမှု ခံယူခြင်းကို ပင်လည်ဘူးမြို့နယ်ဆေးရုံသို့ သွားရောက်ကုသမှု ခံယူရပါသည်။ သောက်သုံးရေကို လက်တူးတွင်းနှင့် ပိုက်တွင်းများမှ ရယူအသုံးပြုနိုင်သော်လည်း နွေရာသီတွင် သောက်သုံးရေ အခက်အခဲရှိပါသည်။ ရွာ၏ တောင်ဘက်ကုန်းပေါ်တွင် ဘုန်းတော်ကြီးကျောင်းနှင့် မေ့ရုံရှိပါသည်။



၆-၁(ခ) ကျေးရွာအရင်အမြစ်ပြမြေပုံနှင့်သုံသပ်ချက်





ဆွေးနွေးချက်

ကျေးရွာပတ်ဝန်းကျင်ရှိ ရရှိသုံးစွဲနိုင်သော သဘာဝအရင်းအမြစ်များ၊ စီးပွားရေးလုပ်ကိုင်စားသောက်ရသော အရင်းအမြစ်များနှင့် အရင်းအမြစ်နှင့်ဆက်စပ်သော ပြဿနာများကို အုပ်စုဖွဲ့ဆွေးနွေးခဲ့ပါသည်။

သုံးသပ်ချက်

ကျေးရွာပတ်ဝန်းကျင်ရှိ သစ်တောများမှ ထင်းထုတ်ယူသုံးစွဲနိုင်ပါသည်။ ဆေးဖက်ဝင် သစ်ဥများ၊ အိမ်ဆောက်လုပ်ရန် သစ်၊ ဝါးများကိုလည်း ရရှိနိုင်ပါသည်။ ကျေးရွာပတ်ဝန်းကျင်တွင် တောင်ကုန်းများရှိခြင်းကြောင့် တနိုင်တပိုင် ငှက်ပျောခြံစိုက်ပျိုးကြပြီး မိသားစုအတွက် ဝင်ငွေရရှိပါသည်။

ကျေးရွာအရှေ့ဘက်တွင်ချောင်းရှိပါသည်။ လယ်ယာမြေများကို အသုံးပြု၍ စပါးကို အဓိကစိုက်ပျိုးကြပါသည်။ မြေပဲ၊ ဖရဲသီးနှင့် ဟင်းသီးဟင်းရွက်များကို စိုက်ပျိုးလုပ်ကိုင်ကြပါသည်။ တိုးချဲ့စိုက်ပျိုးရန် လိုအပ်နေပါသေးသည်။

ရွာ၏ အရှေ့ဘက်ချောင်းမှ စိုက်ပျိုးရေး ရရှိသော်လည်း မိုးများသော နှစ်များတွင် ရံဖန်ရံခါ ရေကြီးတတ်ပြီး လယ်ကွင်းများ ဖုံးလွှမ်းတတ်ကာ စပါးသီးနှံများ ပျက်စီးတတ်ပါသည်။ မိုးခေါင်ရေရှားမှုကြောင့် စပါးသီးနှံများ ဖြစ်ထွန်းမှု အားနည်းပါသည်။ နှစ်စဉ် ချောင်းရေတိုက်စားမှုကြောင့် စာသင်ကျောင်း နောက်ကျောဘက်တွင် ရေကာနံရံပြုလုပ်ရန် လိုအပ်နေပါသည်။



၆-၂။ ကျေးရွာအိမ်မက်ပြမြေပုံနှင့် သုံးသပ်ချက်





ဆွေးနွေးချက်

ကျေးရွာတွင်း မျှော်မှန်းထားသော လမ်းအခြေအနေ၊ အဆောက်အဦး၊ မီးလင်းရေး၊ ကျန်းမာရေး၊ပညာရေးနှင့်ဆက်သွယ်ရေးများကိုဆွေးနွေးခဲ့ပါသည်။

သုံးသပ်ချက်

ဟံသတ်ကျေးရွာသည် ကျောက်ချောလမ်းခင်းပြီး၍ သွားလာရေး အလွန်လွယ်ကူလာကာ ကလေး၊ လူကြီး သွားလာရေး အဆင်ပြေလာခြင်း၊ စာသင်ကျောင်း မြေထိန်းနံရံ ဆောက်လုပ်ပြီးစီး၍ ကလေးများ အသက်အန္တရာယ် စိတ်ချရခြင်း၊ ကမ်းပါးခြေပြိုမှုမှ ကာကွယ်နိုင်ခြင်း။

မူကြိုကျောင်းဆောက်လုပ်ပြီးစီး၍ မူကြိုအရွယ်အလေးများ ကျောင်းထားရကာ မိဘများဝင် ငွေရှာချိန်တိုးလာပြီး စီးပွားရေး အဆင်ပြေလာခြင်း။ ကျေးရွာတွင်း တံတားဆောက် လုပ်ပြီးစီး၍ ကလေး၊ လူကြီး သွားလာရေး အဆင်ပြေလာခြင်း။ ကျေးရွာချင်းဆက်တံတား ဆောက်လုပ်ပြီးစီး၍ စီးပွားရေး၊ လူမှုရေး ကောင်းမွန်လာခြင်း။ ကျေးရွာတွင်း စက်ရေတွင်းရရှိလာကာ အမျိုးသမီးများ ရေခပ်ချိန်လျော့၍ ဝင်ငွေရှာချိန်ရရှိလာခြင်း။

စာကြည့်တိုက် ဆောက်လုပ်ပြီးစီး၍ ကလေး၊လူကြီး ဗဟုသုတများ ရရှိကာ လူငယ်များ လမ်းမှားမရောက်ခြင်းတို့ကြောင့် ဟံသတ်ကျေးရွာသည် ဖွံ့ဖြိုးတိုးတက်သောကျေးရွာတစ်ရွာ ဖြစ်လာရန် မျှော်လင့်မိပါသည်။



၆-၃။ ဥစ္စာနေကြွယ်ဝမှုအဆင့်သတ်မှတ်ခြင်း (Wealth Ranking)

အဆင့်	အခြေခံစံနှုန်းများ/ ညွှန်းကိန်းများ	အိမ်ထောင်စု	ရာခိုင်နှုန်း
ချမ်းသာ	အိမ်အခြေအနေ အုတ်တိုက်၊ ပျဉ်ထောင်သွပ်မိုး မြေယာပိုင်ဆိုင်မှု ၈ ဧကအထက် ကျွဲ၊ နွား- ၅ ကောင်အထက် အခြားပိုင်ဆိုင်မှု ဆန်စက်၊ ထွန်စက်၊ ၊ ကား၊ ဈေးဆိုင်	၁၃	၁၈%
အလယ်အလတ်	အိမ်အခြေအနေ ပျဉ်ထောင်သွပ်မိုး မြေယာပိုင်ဆိုင်မှု ၅-၈ ဧကကြား ကျွဲ၊ နွား- ၅-၃ ကောင်ကြား အခြားပိုင်ဆိုင်မှု ဆိုင်ကယ်၊ ထွန်စက်	၄၃	၅၈%
နွမ်းပါး	အိမ်အခြေအနေ ထရုံကာသွပ်မိုး မြေယာပိုင်ဆိုင်မှု ၃-၁ ဧကကြား ကျွဲ၊ နွား- ၃-၁ ကောင်ကြား၊ အခြားပိုင်ဆိုင်မှု ဆိုင်ကယ်	၁၈	၂၄%
စုစုပေါင်း		၇၄	၁၀၀%



၆-၄ ကျား-မရေးရာကဏ္ဍပိုင်ဆိုင်မှုနှင့်ခွဲခြမ်းစိတ်ဖြာခြင်း

ဟံသာဝတီကျေးရွာ၏ ပိုင်ဆိုင်မှု ခွဲခြားစိတ်ဖြာခြင်း

အသုံးပြုခြင်း			ထိန်းချုပ်ခြင်း		
					
ထွန်စက်	မိမိဖော့ဆုံး ပစ္စည်း	အိမ်ထောင်ရေး ပစ္စည်း	ကျွဲ	ဓား	ဓား
ထွန်တုံး	ဓား	လယ်	ခွေး	အိမ်ထုံး ပစ္စည်း	ဓား
ခြေစက်	အိမ်ထုံး ပစ္စည်း	စပါး/ဆန်	ယာ	မိမိမျှော်ဆုံး ပစ္စည်း	ခွေး
ပေါက်ဖြား	ဓား	ခုတ်	ပျဉ်	ဂေါ်ဖြား	အိမ်ထုံး ပစ္စည်း
ကား		အိမ်ခြံ	ကား		အိမ်
ဆိုင်ကယ်		ပဲ/အပူဖိုဖို	တောရင်းစက်		လယ်
ရိတ်စက်		မီး	ထွန်တုံး		ငှက်ပျော
တောရင်းစက်		ပျဉ်	ထွန်စက်		ပေါက်ဖြား
ငှက်ပျော		ယာ	ခြေစက်		ခုတ်
ဂေါ်ဖြား		ဓား	ဆိုင်ကယ်		
			ရိတ်စက်		

အညွှန်း

 - ကျား

 - မ



ဆွေးနွေးချက်

အမျိုးသား/အမျိုးသမီးများ ပိုင်ဆိုင်မှု ခွဲခြားစိပ်ဖြာရာတွင် အမျိုးသမီးများ အသုံးပြုသော အရင်းအမြစ်များ/ ပစ္စည်းများ၊ အမျိုးသားများ အသုံးပြုသော အရင်းအမြစ်များ/ ပစ္စည်းများအား ဆွေးနွေးခြင်းနှင့် ထိန်းချုပ်ခြင်းများကို ဆွေးနွေးခဲ့ပါသည်။

သုံးသပ်ချက်

အသုံးပြုသော အရင်းအမြစ်၊ ပစ္စည်းများကို ဆွေးနွေးရတွင် အမျိုးသားများသည် ထွန်စက်၊ ထွန်တုံး၊ ရွှေစက်၊ ဂေါ်ပြား၊ ကား၊ ဆိုင်ကယ်၊ ရိတ်စက် ၊ တောရမ်းစက်၊ ငှက်ပျောစိုက်ပျိုးခင်း၊ ပေါက်ပြားများကို အသုံးပြုကြပါသည်။ အမျိုးသမီးများ အသုံးပြုသော အရင်းအမြစ်/ပစ္စည်းများမှာ မီးဖိုချောင်သုံး ပစ္စည်း၊ သောက်သုံးရေ အိမ်သုံးပစ္စည်း ၊ရွှေ စသည်တို့ဖြစ်သည်။

အရင်းအမြစ်များ/ပစ္စည်းများကို ထိန်းချုပ်ရာတွင် အမျိုးသားများက အဖိုးတန်သောပစ္စည်း/ အရင်းအမြစ်များကို ထိန်းချုပ်ကြပြီး အမျိုးသမီးများမှာ တန်ဖိုးနည်းသော ပစ္စည်း/အရင်းအမြစ်များကို ထိန်းချုပ်ရတာကို ကြည့်ခြင်းအားဖြင့် အမျိုးသား/အမျိုးသမီး တန်းတူအခွင့်အရေးရရန် အလွန်လိုအပ် နေသည်ကို တွေ့ရပါသည်။



၆-၅။ ရာသီခွင်ပြပြကွဲကွဲ

ဟံသာဝတီမြို့နယ်၊ ဝေသာလီမြို့နယ်၊ ဝေသာလီမြို့နယ်၊ ဝေသာလီမြို့နယ်

ရာသီ	အပူချိန်	အလင်းပြာ	အရွက်	အပင်	အသက်မွေးဝမ်းကျောင်း	အခြား	အခြား	အခြား
နွေရာသီ	အပူချိန်မြင့်	အလင်းပြာများ	အပင်များ	အသက်မွေးဝမ်းကျောင်းများ	အခြား	အခြား	အခြား	အခြား
မိုးရာသီ	အပူချိန်နိမ့်	အလင်းပြာနည်း	အပင်များ	အသက်မွေးဝမ်းကျောင်းများ	အခြား	အခြား	အခြား	အခြား
အနွေရာသီ	အပူချိန်မြင့်	အလင်းပြာများ	အပင်များ	အသက်မွေးဝမ်းကျောင်းများ	အခြား	အခြား	အခြား	အခြား
အမိုးရာသီ	အပူချိန်နိမ့်	အလင်းပြာနည်း	အပင်များ	အသက်မွေးဝမ်းကျောင်းများ	အခြား	အခြား	အခြား	အခြား



ဆွေးနွေးချက်

ရာသီဥတုအခြေအနေမှာ တရား၊ ကဆုန်၊ ပြာသို၊ တပို့တွဲ၊ တပေါင်းစသည့် လများတွင် သာယာပြီး ကျန်သည့်လများတွင် မိုးရွာကြောင်း၊ တခါတရံ လေပြင်းများလည်း တိုက်ခတ်ကြောင်း ဆွေးနွေးခဲ့ပါသည်။ စိုက်ပျိုးသီးနှံများကို မိုးတွင်းကာလများတွင် အများဆုံး စိုက်ပျိုးကြသည်။ အဓိက စိုက်ပျိုးသီးနှံများမှာ စပါး၊ ပဲ၊ နှမ်း၊ နေကြာ၊ ဟင်းသီးဟင်းရွက်များကို စိုက်ပျိုးကြသည်။ ကျွဲ၊ နွား၊ ကြက်၊ ဝက်များကို ဆယ့်နှစ်ရာသီပတ်လုံး တစ်ပိုင်တစ်နိုင် မွေးမြူကြသည်။

နေ့စားလုပ်ငန်းကို လယ်ယာလုပ်ငန်းခွင်ချိန်တွင်သာ လုပ်ရလေ့ရှိကြောင်း ဆွေးနွေးကြသည်။ သဘာဝဘေးအန္တရာယ်ကို မိုးဦးကာလများတွင် အနည်းငယ် ကြုံတွေ့ရလေ့ရှိသည်။ လုပ်ငန်းခွင်ချိန်တွင် လုပ်သားရှားပါးမှုနှင့် ကြုံတွေ့ရပြီး ကျန်သည့်အချိန်များတွင် လုပ်သားပေါများပါသည်။ ဝမ်းစာဖူလုံမှုတွင် စပါးပေါ်ချိန်တွင် ဝမ်းစာဖူလုံမှုရှိပြီး စိုက်ပျိုးသည့်အချိန်တွင် ဝမ်းစာလုံခြင်း မရှိပါ။ ရာသီပွဲတော်များကို လစဉ်လတိုင်း ကျင်းပခြင်းမရှိဘဲ တန်ခူး၊ ကဆုန်၊ ဝါဆို၊ တော်သလင်း၊ သီတင်းကျွတ်၊ တပို့တွဲနှင့် တပေါင်းလများတွင် ပြုလုပ်လေ့ရှိကြောင်း ဆွေးနွေးခဲ့ကြပါသည်။

သုံးသပ်ချက်

စီမံကိန်းလုပ်ငန်းခွဲများ အကောင်အထည်ဖော် ဆောင်ရွက်ရာတွင် ပွင့်လင်းရာသီရောက်မှ သာ ဆောင်ရွက်သင့်သည်။ အဘယ်ကြောင့်ဆိုသော် ဟ်သတ်ကျေးရွာ လူထုအားလုံး လယ်ယာလုပ်ငန်းကို အဓိကထား လုပ်ကိုင်ကြသည့်အတွက် မိုးတွင်းကာလ၊ ဆောင်းတွင်းကာလများတွင် လယ်ယာလုပ်ငန်းခွင်နှင့် တိုက်ဆိုင်သောကြောင့် အလုပ်သမားရှားပါးခြင်း ကျေးရွာဖွံ့ဖြိုးတိုးတက်ရေးအတွက် အချိန်မပေးနိုင်ခြင်း စသည့်အခက်အခဲများနှင့် ကြုံတွေ့ရသည့်အတွက် အောင်မြင်သင့်သလောက် မအောင်မြင်နိုင်ပါ။ ထို့ကြောင့် ရာသီဥတုသာယာပြီး ကျေးရွာလူထုအားလုံး ပါဝင်လုပ်ဆောင်နိုင်သည့် ပွင့်လင်းရာသီတွင် လုပ်ငန်းခွဲများ လုပ်ဆောင်သင့်ပါကြောင်း သုံးသပ်မိပါသည်။ ကျွဲ ၊ နွား ၊ ကြက် ၊ ဝက်တို့ကို တနိုင်တပိုင် မွေးမြူကြပြီး တိုးချဲ့လုပ်ကိုင်ရန် လိုအပ်နေပါသေးသည်။ ဝါဆို ၊ ဝါခေါင် ၊ တော်သလင်းနှင့် သီတင်းကျွတ်လများတွင် စပါးရိတ်သိမ်းခြင်း လုပ်ငန်းများကြောင့် နေ့စဉ်ဝင်ငွေရရှိပြီး မိသားစုဝင်ငွေရရှိပါသည်။



၆-၆။ ပင့်ကူအိမ်ကွန်ယက်နှင့် သုံးသပ်ချက်

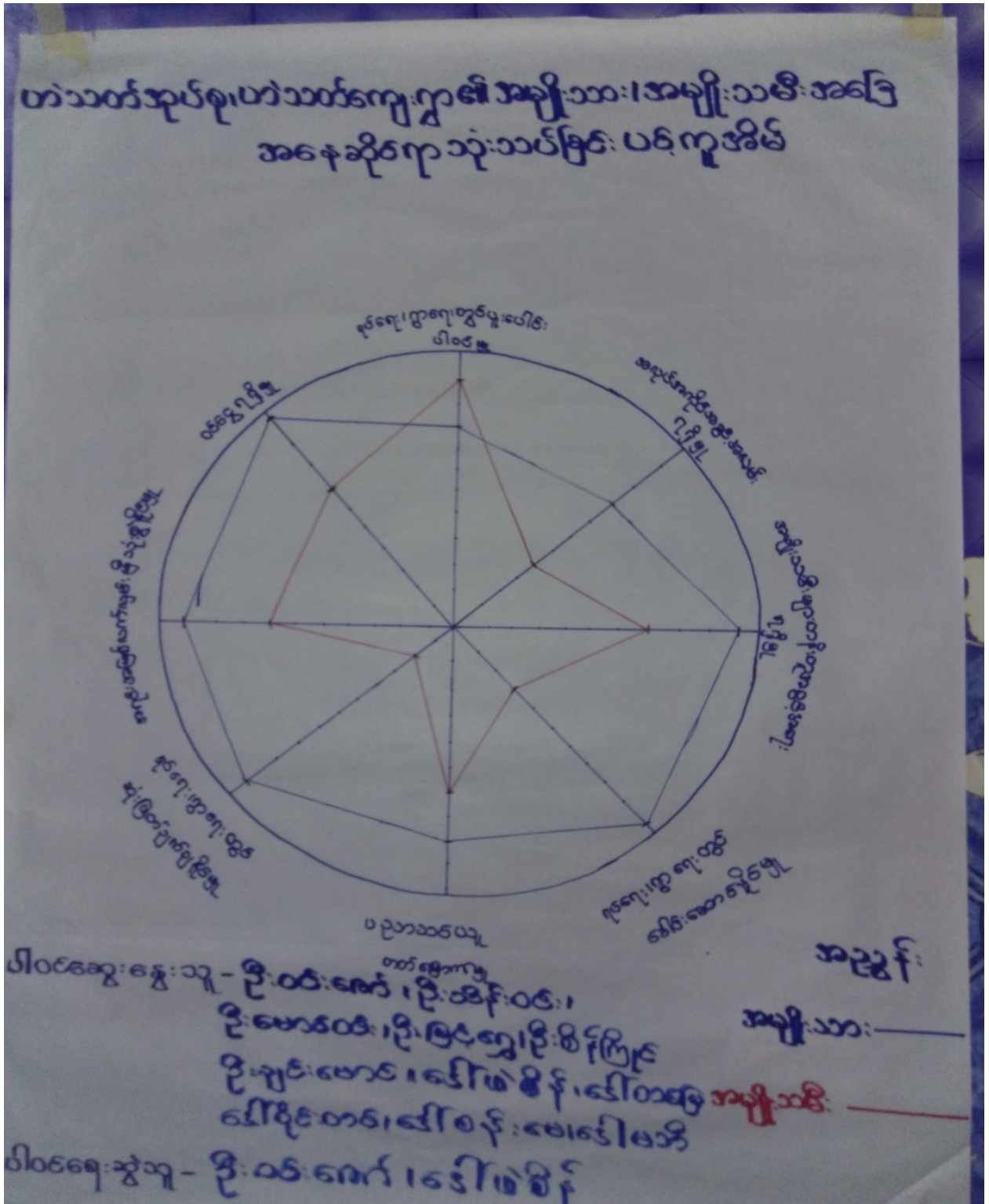



ဆွေးနွေးချက်

အမျိုးသား/အမျိုးသမီးဆိုင်ရာ သုံးသပ်ခြင်း ပင့်ကူအိမ်ကို ဆွေးနွေးရာတွင် (၁) ပူးပေါင်းပါဝင်မှု၊ (၂)အလုပ်အကိုင်အခွင့်အလမ်းရရှိမှု၊ (၃)တန်းတူအခွင့်အရေးရရှိမှု၊ (၄)ခေါင်းဆောင်နိုင်မှု၊ (၅)ပညာသင်ယူတတ်မြောက်မှု၊ (၆)ဆုံးဖြတ်ချက်ချနိုင်မှု၊ (၇)အရင်းအမြစ်ပေါ်လက်လှမ်းမီမှု၊ (၈)ဝင်ငွေရရှိမှု ဟူ၍ အပိုင်း(၈) ပိုင်းအားပင့်ကူအိမ်ပုံစံဖြင့် ဆွေးနွေးခဲ့ကြပါသည်။

သုံးသပ်ချက်

ပူးပေါင်းပါဝင်မှု- အမျိုးသားများထက် အမျိုးသမီးများက ပိုမိုပူးပေါင်းပါဝင်တာကို တွေ့ရပါသည်။ အလုပ်အကိုင်အခွင့်အလမ်းရရှိမှု- အမျိုးသားများက ပိုမိုအားကောင်းနေပြီး စိုက်ပျိုးရာသီပြီး ချိန်တွင် အပြင်ထွက်၍ စီးပွားရှာကြခြင်းကြောင့်ဖြစ်သည်။ တန်းတူအခွင့်အရေးရရှိမှု- အမျိုးသားနှင့် အမျိုးသမီး အလွန်ကွာဟနေပြီး အမျိုးသမီးများ အလွန်အားနည်းနေသေးသည်ကို တွေ့ရပါသည်။

ခေါင်းဆောင်နိုင်မှု- အမျိုးသမီးများသည် အလွန်နိမ့်ကျနေပြီး လက်တွဲခေါ်ဆောင်ရန် လိုအပ်နေပါသည်။ ပညာသင်ယူတတ်မြောက်မှု-ကျေးရွာတွင် မူလတန်းကျောင်းရှိပြီး အခြေခံပညာရေးကို လက်လှမ်းမီသော်လည်း တန်းတူညီမျှရရှိရန် လိုအပ်နေပါသေးသည်။ ဆုံးဖြတ်ချက်ချနိုင်မှု-ဆုံးဖြတ်ချက် ချရာတွင် အမျိုးသမီးများ၏ အဆင့်နေရာသည် များစွာကွာဟနေသောကြောင့် အမျိုးသားများမှ လက်တွဲ ခေါ်ရန် လိုအပ်နေပါသည်။

အရင်းအမြစ်ပေါ် လက်လှမ်းမီမှု-ကွာဟမှုရှိနေပါသည်။ အကြောင်းမှာချောင်းများတွင် ရေအတူးဖော်ရာအမျိုးသားအများစုမှာလုပ်ကိုင်နေကြခြင်းကြောင့်ဖြစ်သည်။ ဝင်ငွေရရှိမှု-ကွာဟမှုရှိနေပါသည်။အမျိုးသားများအပြင်ထွက်၍ဝင်ငွေရှာချိန်တွင် အမျိုးသမီးများအိမ်မှုကိစ္စဆောင်ရွက်နေရသောကြောင့် ဖြစ်သည်။



၆-၇။ပင်းပုံစံကိုသုံးပြု၍အဖွဲ့အစည်းများချိတ်ဆက်မှုနှင့် သုံးသပ်ချက်





ဆွေးနွေးချက်

ကျေးရွာတွင်းရှိ အဖွဲ့အစည်းများ ချိတ်ဆက်ဆောင်ရွက်မှုများအား ဆွေးနွေးခြင်း
ကျေးရွာတွင်းရှိ အဖွဲ့အစည်းများနှင့် ကျေးရွာအုပ်စုအတွင်းရှိ အဖွဲ့အစည်း၊ မြို့နယ်ရှိ အဖွဲ့အစည်းများနှင့်
ချိတ်ဆက်ဆောင်ရွက်မှုများကို အုပ်စုဖွဲ့၍ ဆွေးနွေးခဲ့ပါသည်။

သုံးသပ်ချက်

ကျေးရွာလူထုနှင့် အဖွဲ့အစည်းများ ချိတ်ဆက်ဆောင်ရွက်နေသည့် အနေအထားမှာ
အုပ်ချုပ်ရေးအဖွဲ့၊ ကျောင်းကော်မတီအဖွဲ့၊ မီးသတ်အဖွဲ့၊ အမျိုးသား/အမျိုးသမီးအဖွဲ့၊ ဝတ်အသင်းအဖွဲ့၊
ကျေးရွာစီမံကိန်း အထောက်အကူပြုကော်မတီအဖွဲ့၊ အမျိုးသမီးရေးရာအဖွဲ့၊ စိုက်ဘဏ်၊ သမဝါယမချေးငွေ
အဖွဲ့၊ ၂၄နာရီမီးလင်းရေးကော်မတီများ ရှိကြပြီး ကျေးရွာသာရေး၊ နာရေး၊ ဖွံ့ဖြိုးရေးအတွက် ကျေးရွာအကျိုးပြု
လုပ်ငန်းများ ချိတ်ဆက် ဆောင်ရွက်ကြပါသည်။

ဟဲသတ်ကျေးရွာနှင့် မြို့နယ်ချိတ်ဆက်ဆောင်ရွက်မှုများမှာ မြို့နယ်အထွေထွေအုပ်ချုပ်ရေး
ဦးစီးဌာန၊ ပညာရေးဌာန၊ ကျန်းမာရေးဌာန၊ ကျေးလက်ဒေသဖွံ့ဖြိုးတိုးတက်ရေးဦးစီးဌာန၊ လူထုဗဟိုပြု
စီမံကိန်း၊ မွေးမြူရေး၊ စိုက်ပျိုးရေး၊ မြေစာရင်းဌာနတို့၏ ပံ့ပိုးမှုများရရှိပြီး ကျေးရွာသားများအနေဖြင့်
သက်ဆိုင်ရာကဏ္ဍအလိုက် လိုအပ်သလို ချိတ်ဆက်ဆောင်ရွက်မှု အကူအညီတောင်းခံမှုများမှာ
အခြားကျေးရွာများထက် ပိုမိုကောင်းမွန်ပါသည်။



(ဟဲဝဲသတ်) အုပ်စု၊ (ဟဲဝဲသတ်) ကျေးရွာ အခက်အခဲလုပ်ငန်းရှေ့မှန်းချက်များဖော်ထုတ်ခြင်း (အကျိုးဝင်သောလုပ်ငန်းများ)

ဦးစား ပေး အဆင့်	အခက်အခဲ	လုပ်ငန်း	ရှေ့မှန်းချက်	အမျိုး သမီး အဖွဲ့	အမျိုး သား အဖွဲ့	ဆောင်ရွက်ခဲ့ သည့်/မသည့်နှစ်
၁။	စားဝါးများ ပညာသင်ကြားရာတွင် ခြင်း၊	စာသင်ကျောင်းပြုပြင်	စားဝါးများ ပညာသင်ကြားရာတွင် ရာရာအခက်အခဲဖြစ်ခြင်း	၂	၂	၂၀၀၈နေ့စွဲ
၂။	နေအိမ်အခက်အခဲရှိနေပြီး ဖြစ်ပေါ်ခြင်း	ရွာတွင်းကျေးရွာများ ပြုပြင်ခြင်း	ကျေးရွာအခက်အခဲဖြစ်ခြင်း ပြုပြင်ခြင်း	၂	၂	၂၀၀၉၊ ၂၀၁၀၊ ၂၀၁၁
၃။	စာသင်ကျောင်း ဝေးကျောင်း ကိစ္စခက်ခဲခြင်း	ရွာတွင်းကျေးရွာများ ပြုပြင်ခြင်း	ကျေးရွာအခက်အခဲဖြစ်ခြင်း ပြုပြင်ခြင်း	၂	၂	၂၀၀၉၊ ၂၀၁၀၊ ၂၀၁၁
၄။	ကျေးရွာအခက်အခဲရှိနေပြီး ကျေးရွာအခက်အခဲရှိနေပြီး	ရွာတွင်းကျေးရွာများ ပြုပြင်ခြင်း	ကျေးရွာအခက်အခဲဖြစ်ခြင်း ပြုပြင်ခြင်း	၂	၂	၂၀၀၉၊ ၂၀၁၀၊ ၂၀၁၁
၅။	ကျေးရွာအခက်အခဲရှိနေပြီး ကျေးရွာအခက်အခဲရှိနေပြီး	ရွာတွင်းကျေးရွာများ ပြုပြင်ခြင်း	ကျေးရွာအခက်အခဲဖြစ်ခြင်း ပြုပြင်ခြင်း	၂	၂	၂၀၀၉၊ ၂၀၁၀၊ ၂၀၁၁
၆။	ကျေးရွာအခက်အခဲရှိနေပြီး ကျေးရွာအခက်အခဲရှိနေပြီး	ရွာတွင်းကျေးရွာများ ပြုပြင်ခြင်း	ကျေးရွာအခက်အခဲဖြစ်ခြင်း ပြုပြင်ခြင်း	၂	၂	၂၀၀၉၊ ၂၀၁၀၊ ၂၀၁၁
၇။	ကျေးရွာအခက်အခဲရှိနေပြီး ကျေးရွာအခက်အခဲရှိနေပြီး	ရွာတွင်းကျေးရွာများ ပြုပြင်ခြင်း	ကျေးရွာအခက်အခဲဖြစ်ခြင်း ပြုပြင်ခြင်း	၂	၂	၂၀၀၉၊ ၂၀၁၀၊ ၂၀၁၁

ပိတ်ဆို့ရေးဆွဲသူ ကျား (၂၃) ဦး၊ မ (၃၀) ဦး ရက်စွဲ၊ ၂၀၁၀-၂၀၁၁ ခုနှစ်၊ ဇူလိုင်လ ၁၀ ရက်၊ နေပြည်တော်၊ မြန်မာနိုင်ငံတော်



ဆွေးနွေးချက်

အမျိုးသမီး၊ အမျိုးသားအုပ်စုများမှ ကျေးရွာအခက်အခဲများကို ဦးစွာဆွေးနွေးခြင်း၊ မျှော်မှန်းချက်ကို ဆွေးနွေးခြင်း၊ အခက်အခဲများကို ဖြေရှင်းနိုင်ရေးအတွက် ဆောင်ရွက်ရမည့် လုပ်ငန်းများကို ဆွေးနွေးခဲ့ကြပါသည်။

သုံးသပ်ချက်

ဆွေးနွေးရရှိလာသော ကျေးရွာဖွံ့ဖြိုးရေးလုပ်ငန်းများအား သက်ဆိုင်ရာအဖွဲ့အစည်းများနှင့် ချိတ်ဆက်ဆောင်ရွက်သွားရန်လိုအပ်ကြောင်း၊ ကျေးရွာခွဲခေါင်းဆောင်များ၊ အုပ်စုအုပ်ချုပ်ရေးမှူးများ မှတစ်ဆင့် မြို့နယ် စီမံခန့်ခွဲမှု ကော်မတီသို့ ဆက်လက်တင်ပြရန် လိုအပ်ကြောင်း သုံးသပ်ရပါသည်။



၆-ဇယားစားပေးအစီအစဉ်ပြဇယား(Matrix Ranking)

ဟာသတိ ကျေးရွာအုပ်စု၊ ဟာသတိ ကျေးရွာပို့ချရေးအစီစဉ်

စဉ်	အကြောင်းအရာ	၀	၂	၃	၄	၅	၆	၇	၈	၉	၀၀	ရမှတ်	အဆင့်	မှတ်ချက်
၀	စာသင်ကျမ်းပြုခြင်း	X	၀	၀	၀	၀	၀	၀	၀			၆	၁	စာသင်
၂	ရွာတွင်းကျောက်ချွမ်း		X	၂	၂	၂	၂	၂				၅	၂	ကျောက်ချွမ်း
၃	ခြေထိန်းနံရံပြုလုပ်ခြင်း			X	၃	၃	၃	၃				၄	၃	စာညွှန်
၄	ရွာဖွဲ့ရေးအစီအစဉ်				X	၄	၄	၄				၃	၄	
၅	ရွာတွင်းလမ်းပြုခြင်း					X	၅	၅				၂	၅	
၆	စိန်ခမ်းကျ သွယ်						X	၆				၀	၆	
၇	ရေဖျော်စက်							X				-	၇	
၈									X					
၉										X				
၀၀											X			

ပါဝင်ဆွေးနွေးသူ ကျား(၂၃)၊ မ(၃၀) ဦး ရက်စွဲ၊ ၂၀၂၀.၁၀.၂၀၁၇ မှတ်တမ်းတင်သူ (လူထုစည်းရုံးရေးမှူး) ဒေါ်သက်ရှု ဝေအိုင်



ဆွေးနွေးချက်

ဆွေးနွေးရရှိသော ကျေးရွာဖွံ့ဖြိုးရေးလုပ်ငန်းများကို ဦးစားပေးအဆင့် ရွေးချယ်သတ်မှတ် ရန်အတွက် လုပ်ငန်းတစ်ခုနှင့်တစ်ခု နှိုင်းယှဉ် အမှတ်ပေးသည့်စနစ်ကို အသုံးပြုခဲ့ကြပါသည်။

သုံးသပ်ချက်

ဦးစားပေးအဆင့်အလိုက် လူထုဗဟိုပြုစီမံကိန်းမှ ပံ့ပိုးငွေဖြင့် ဆောင်ရွက်ပြီးသော လုပ်ငန်းများ ရှိသကဲ့သို့ အခြားအဖွဲ့အစည်းများနှင့် ချိတ်ဆက်ဆောင်ရွက် ဆောင်ရွက်ရမည့် လုပ်ငန်းများလည်း ရှိပါသည်။ ကိုယ်ထူကိုယ်ထဆောင်ရွက် နိုင်ရေးအတွက်လည်း ကျေးရွာလူထု အစည်းအဝေးပွဲများတွင် ချပြဆွေးနွေးသွားရန် လိုအပ်မည်ဖြစ်ပါသည်။



၇။ ကော်မတီဝင်များရွေးချယ်ခြင်းနှင့်ကျေးရွာဖွံ့ဖြိုးရေးအစီအစဉ်ဆောင်ရွက်မှုမှတ်တမ်းခါတ်ပုံများ



အမျိုးသားအုပ်စု၏မှတ်တမ်းခါတ်ပုံ



အမျိုးသမီးအုပ်စု၏မှတ်တမ်းခါတ်ပုံ



လူငယ်အုပ်စု၏မှတ်တမ်းခါတ်ပုံ



ထိခိုက်လွယ်အုပ်စုများ၏မှတ်တမ်းခါတ်ပုံ



စေတနာ့ဝန်ထမ်းများရွေးချယ်ခြင်းမှတ်တမ်းခါတ်ပုံ



၈။ ကော်မတီဝင်များစာရင်း

(၁၃၁၁၀၁) ကျေးရွာ စီမံကိန်းအထောက်အကူပြုကော်မတီ

(၁၃၁၁၀၁) ကျေးရွာအုပ်စု

စီမံကိန်း (၁၀၀၀၆၅၆) စက်ဝန်း

စဉ်	အမည်	ရာထူး
၁	ဦးစိန်မောင်	ကျေးရွာ စီ/ထောက် ဥက္ကဋ္ဌ
၂		ကျေးရွာ စီ/ထောက် ဥက္ကဋ္ဌ
၃	ဦးစိန်ထွန်းမောင်	ဝယ်ယူရေးအဖွဲ့ ခေါင်းဆောင်
၄	ဦးစိန်ကြိုင်	ဝယ်ယူရေးအဖွဲ့ အဖွဲ့ဝင်
၅	ဒေါ်ခင်နွဲ့နီ	ဝယ်ယူရေးအဖွဲ့ အဖွဲ့ဝင်
၆	ဒေါ်သီတာ	စောင့်ကြည့်ကြီးကြပ်ရေးအဖွဲ့ ခေါင်းဆောင်
၇	ဦးအောင်အောင်	စောင့်ကြည့်ကြီးကြပ်ရေးအဖွဲ့ဝင်
၈	ဦးဥဒိမင်းဥဒါ	စောင့်ကြည့်ကြီးကြပ်ရေးအဖွဲ့ဝင်
၉	ဒေါ်စိန်လှ	လည်ပတ်/ပြင်ထိန်းအဖွဲ့ဗိုင်းဆောင်
၁၀	ဦးချစ်ဦး	လည်ပတ်/ပြင်ထိန်းအဖွဲ့ဝင်
၁၁	ဦးကြီးမောင်	လည်ပတ်/ပြင်ထိန်းအဖွဲ့ဝင်
၁၂	ဦးမောင်ထွန်း(ဂေ့)	ဝေဖန်အကြံပြု၊ တိုင်ကြားချက်ဖြေရှင်းရေး ကျေးရွာ ကိုယ်စားလှယ်
၁၃	ဒေါ်ခင်မြင့်	ဝေဖန်အကြံပြု၊ တိုင်ကြားချက်ဖြေရှင်းရေး ကျေးရွာ ကိုယ်စားလှယ်
၁၄	ဦးကျော်ဌေး	စေတနာ့ဝန်ထမ်း
၁၅	ဒေါ်မြမြလင်း	စေတနာ့ဝန်ထမ်း
၁၆	ဒေါ်ခင်မာချို	ကျေးရွာငွေစာရင်းကိုင်



(ဟဲသက်)ကျေးရွာ စီမံကိန်းအထောက်အကူပြုကော်မတီ

(ဟဲသက်)အုပ်စု

(၃၀၃၀၀)နစ် စီမံကိန်းစက်ဝန်း

စဉ်	အမည်	ရာထူး
၁။	ဦးစိန်မောင်	ကျေးရွာစီ/ထောက်ပံ့ဥက္ကဋ္ဌ
၂။	ဒေါ်မဲစိန်	ကျေးရွာစီ/ထောက်ပံ့ဥက္ကဋ္ဌ
၃။	ဦးစိန်ကြိုင်	ပယ်ယူရေးခေါင်းဆောင်
၄။	ဒေါ်ခင်မာကြည်	ပယ်ယူရေးဆပ်ကော်မတီမှတ်တမ်းထိန်း
၅။	ဒေါ်မြသိန်	ပယ်ယူရေးဆပ်ကော်မတီအဖွဲ့ဝင်
၆။	ဦးထန်းဦး	စောင့်ကြည့်ကြီးကြပ်ရေးခေါင်းဆောင်
၇။	ဒေါ်ဒွေစိန်	စောင့်ကြည့်ကြီးကြပ်ရေးအဖွဲ့ဝင်
၈။		စောင့်ကြည့်ကြီးကြပ်ရေးအဖွဲ့ဝင်
၉။	ဦးမင်းဦး	လည်ပတ်/ပြင်ထိန်းခေါင်းဆောင်
၁၀။	ဒေါ်စိုစိုချို	လည်ပတ်/ပြင်ထိန်းအဖွဲ့ဝင်
၁၁။		လည်ပတ်/ပြင်ထိန်းအဖွဲ့ဝင်
၁၂။	ဦးမောင်ဝင်း	ဝေဖန်အကြံပြုဖြေရှင်းရေးအဖွဲ့ဝင်
၁၃။	ဒေါ်ခင်ဝင်း	ဝေဖန်အကြံပြုဖြေရှင်းရေးအဖွဲ့ဝင်
၁၄။	ဦးကျော်ဌေး	စေတနာ့ဝန်ထမ်း
၁၅။	ဒေါ်မြမြအေး	စေတနာ့ဝန်ထမ်း
၁၆။	ဦးမောင်အောင်	ကျေးရွာငွေစာရင်းကိုင်



(ပဲခူးတိုင်း) ကျေးရွာ စီမံကိန်းအထောက်အကူပြုကော်မတီ

(ပဲခူးတိုင်း) အုပ်စု

(၈၀၀၀၀) နှစ် စီမံကိန်းစက်ဝန်း

စဉ်	အမည်	ရာထူး
၁။	ဦးစိန်မောင်	ကျေးရွာစီ/ထောက်ပံ့ဥက္ကဋ္ဌ
၂။	ဒေါ်စိန်စိန်	ကျေးရွာစီ/ထောက်ပံ့ဥက္ကဋ္ဌ
၃။	ဦးစိန်ကျွဲ	ဝယ်ယူရေးခေါင်းဆောင်
၄။	ဒေါ်မြမာ	ဝယ်ယူရေးဆပ်ကော်မတီမှတ်တမ်းထိန်း
၅။	ဦးဘနိုးဦး	ဝယ်ယူရေးဆပ်ကော်မတီအဖွဲ့ဝင်
၆။	ဦးဝင်းဇော်	စောင့်ကြည့်ကြီးကြပ်ရေးခေါင်းဆောင်
၇။	ဒေါ်ခင်မာမာ	စောင့်ကြည့်ကြီးကြပ်ရေးအဖွဲ့ဝင်
၈။	ဒေါ်လှစိန်	စောင့်ကြည့်ကြီးကြပ်ရေးအဖွဲ့ဝင်
၉။	ဦးစံမောင်	လည်ပတ်/ပြင်ထိန်းခေါင်းဆောင်
၁၀။	ဒေါ်ခင်	လည်ပတ်/ပြင်ထိန်းအဖွဲ့ဝင်
၁၁။	ဒေါ်အေးအေး	လည်ပတ်/ပြင်ထိန်းအဖွဲ့ဝင်
၁၂။	ဦးမောင်ဝင်း	ဝေဖန်အကြံပြုဖြေရှင်းရေးအဖွဲ့ဝင်
၁၃။	ဒေါ်အေးအေး	ဝေဖန်အကြံပြုဖြေရှင်းရေးအဖွဲ့ဝင်
၁၄။	ဦးကျော်ဌေး	စေတနာ့ဝန်ထမ်း
၁၅။	ဒေါ်မြမြလင်း	စေတနာ့ဝန်ထမ်း
၁၆။	ဦးဘောင်ဘောင်	ကျေးရွာဝေဖန်ရေးကိုင်



(ဟဲသက်)ကျေးရွာ စီမံကိန်းအထောက်အကူပြုကော်မတီ

(ဟဲသက်)အုပ်စု

(စတုတ္ထဒွစိ)နယ် စီမံကိန်းစက်ဝန်း

စဉ်	အမည်	ရာထူး
၁။	ဦးမောင်မြင့်	ကျေးရွာစီ/ထောက်ဥက္ကဋ္ဌ
၂။	ဒေါ်ဖိစိန်	ကျေးရွာစီ/ထောက်ဥက္ကဋ္ဌ
၃။	ဦးဌာနားအောင်	ဝယ်ယူရေးခေါင်းဆောင်
၄။	ဦးခိုင်ကျော်	ဝယ်ယူရေးဆပ်ကော်မတီမှတ်တမ်းထိန်း
၅။	ဒေါ်မြယဉ်	ဝယ်ယူရေးဆပ်ကော်မတီအဖွဲ့ဝင်
၆။	ဒေါ်ရှင်အေး	စောင့်ကြည့်ကြီးကြပ်ရေးခေါင်းဆောင်
၇။	ဦးထွန်းစန်	စောင့်ကြည့်ကြီးကြပ်ရေးအဖွဲ့ဝင်
၈။	ဒေါ်ခင်မာကြည်	စောင့်ကြည့်ကြီးကြပ်ရေးအဖွဲ့ဝင်
၉။	ဦးစံမောင်	လည်ပတ်/ပြင်ထိန်းခေါင်းဆောင်
၁၀။	ဒေါ်မိုးမြင့်ခိုင်	လည်ပတ်/ပြင်ထိန်းအဖွဲ့ဝင်
၁၁။	ဒေါ်ခိုင်မြင့်ခိုင်	လည်ပတ်/ပြင်ထိန်းအဖွဲ့ဝင်
၁၂။	ဦးအောင်ဝင်း	ဝေဖန်အကြံပြုဖြေရှင်းရေးအဖွဲ့ဝင်
၁၃။	ဒေါ်မြင့်အေး	ဝေဖန်အကြံပြုဖြေရှင်းရေးအဖွဲ့ဝင်
၁၄။	ဦးကျော်ကျော်ထွန်း	စေတနာ့ဝန်ထမ်း
၁၅။	ဒေါ်မြမြစိန်	စေတနာ့ဝန်ထမ်း
၁၆။	ဦးကျော်ဦး	ကျေးရွာငွေစာရင်းကိုင်



၉။ ပုံစံ ၈-၁။ ကျေးရွာအချက်အလက်

ပုံစံ - ၈-၁ - ကျေးရွာ အချက်အလက် (FORM PC 1)

လမ်းညွှန်၊ ပထမဆုံးအကြိမ် ကျေးရွာသို့ ရောက်ရှိချိန်တွင် စည်းရုံးရေးမှူးက ကျေးရွာ ရာအိမ်မှူးကို ကျေးရွာကော်မတီဖွဲ့ စည်းခြင်း အစည်းအဝေးမတိုင်မီ ကြို အချက်အလက်များ ကောက်ယူပေးရန် တောင်းဆိုခြင်းပေးပြီး အစည်းအဝေး ကျင်းပစဉ် စိစစ်ရမည်။

ရာအိမ်မှူးအမည် **ဦးမြင့်စွာ** ဖုန်း **၀၉-၂၅၈၈၃၉၉၄၈** စည်းရုံးရေးမှူးအမည် **ဒေါ်ခင်အေးဖြူ**

မြည်နယ်/ တိုင်းဒေသကြီး **စစ်ကိုင်းတိုင်း** မြို့နယ် **ပင်လည်ဘူး** ကျေးရွာအုပ်စု **ဟံသာဝတီ** ကျေးရွာ **ဟံသာဝတီ**

(က) လူဦးရေ

တိုင်းရင်းသား	အိမ်ထောင်စုပေါင်း
၁။ ဗမာ	၇၀
၂။	
၃။	
၄။ အခြားတိုင်းရင်းသား လူမျိုးစုများ	

ကိုးကွယ်သည့်ဘာသာ	အိမ်ထောင်စုပေါင်း
၁။ ဗုဒ္ဓဘာသာ	၇၀
၂။	
၃။	
၄။	

လူဦးရေ အိမ်ထောင်ဦးစီး	ကျား (အရေအတွက်)	မ (အရေအတွက်)
	၂၀၅	၂၁၅
	၆၂	၈

(ခ) ကျေးရွာရှိ အခြေခံ အဆောက်အအုံ (Facilities)

ပညာရေး	ခြံစိပါ	ကျန်းမာရေး	ခြံစိပါ	ဘာသာရေး	ခြံစိပါ
အထက	<input type="checkbox"/>	ဆေးရုံ	<input type="checkbox"/>	ဘုရား/ဓေတီ	<input checked="" type="checkbox"/>
အလက	<input type="checkbox"/>	ကျန်းမာရေးဌာန	<input type="checkbox"/>	ဘုန်းကြီးကျောင်း	<input checked="" type="checkbox"/>
အမက	<input checked="" type="checkbox"/>	ကျန်းမာရေးဌာနခွဲ	<input type="checkbox"/>	ဟိန္ဒူဘုရားကျောင်း	<input type="checkbox"/>
မူကြို	<input type="checkbox"/>	ဆေးပေးခန်း	<input type="checkbox"/>	ခရစ်ယာန်ဘုရားကျောင်း	<input type="checkbox"/>
အခြား	<input type="checkbox"/>	အခြား	<input type="checkbox"/>	ဗုဒ္ဓ	<input type="checkbox"/>
မှတ်ချက် ခွဲကျောင်း		မှတ်ချက်		အခြား	<input type="checkbox"/>
				မှတ်ချက်	

(ဂ) ကျွမ်းကျင်ပညာရှင် (ရွာသား/နေထိုင်)

	ပညာရေး		ကျန်းမာရေး		တည်ဆောက်ရေး	
	နေထိုင်	လည်ပတ်	နေထိုင်	လည်ပတ်	နေထိုင်	လည်ပတ်
မူလတန်းပြ	<input type="checkbox"/>	<input checked="" type="checkbox"/>	ဆရာဝန်	<input type="checkbox"/>	လက်သမား	<input checked="" type="checkbox"/>
အလယ်တန်းပြ	<input type="checkbox"/>	<input type="checkbox"/>	ကျန်းမာရေးဝန်ထမ်း	<input type="checkbox"/>	ပန်းရန်	<input type="checkbox"/>
အထက်တန်းပြ	<input type="checkbox"/>	<input type="checkbox"/>	သူနာပြုဆရာမ	<input type="checkbox"/>	လျှပ်စစ်လုပ်သား	<input checked="" type="checkbox"/>
မူကြို	<input type="checkbox"/>	<input type="checkbox"/>	သားဖွား	<input checked="" type="checkbox"/>	ပိုက်ဆက်	<input checked="" type="checkbox"/>
အခြား	<input type="checkbox"/>	<input type="checkbox"/>	ကျေးလက်ကျန်းမာရေးမှူး	<input type="checkbox"/>	မတ္တင်းနှစ်	<input checked="" type="checkbox"/>
မှတ်ချက် ၁ဦး (ဆရာ)			မှတ်ချက် ၂ဦး (ဆရာမ)		မှတ်ချက်	



(ဃ) လမ်းပန်းဆက်သွယ်ရေး (အမှန်ဖြစ်ပါ)
 ကျောက်လမ်း () ကတ္တရာ (✓) ကွန်ကရစ် () ဆိုင်ကယ်လမ်း () ကျောက်စရစ် ()
 မြေ (✓) လူသွားလမ်း (✓) အခြား _____

(င) ကျေးရွာဖွံ့ဖြိုးရေး စီမံကိန်း (Village Development Plan) (အမှန်ဖြစ်ပါ) ^၁ ^၂
 (၁) လူထုဝတ်ပြုစီမံကိန်း မတိုင်မီက ကျေးရွာစီမံကိန်း ရှိသလား (လျှပ်စစ်ဓာတ်အား) (ရေကြို) ရှိ/ မရှိ/ မသိ
 (၂) ရှိလျှင် မည်သည့်နှစ်က ရေးဆွဲခဲ့သလဲ _____ နှစ်/ မသိပါ
 (၃) မြို့နယ်အတည်ပြုချက် ရရှိထားသလား ✓ ရှိ/ မရှိ/ မသိ

(စ) ခရီးအကွာအဝေး (Distance)
 (၁) ရွာ (အလယ်) မှ ကျေးရွာအုပ်စု (အလယ်) အကွာအဝေး မိုင်/ဖာလုံ _____ /မသိပါ
 (၂) ဤရွာနှင့် ကျေးရွာအုပ်စုရွာ (အလယ်) သွားချိန်
 ခြောက်သွေ့ရာသီ - ထော်လာဂျီ/ ဆိုင်ကယ်/ ခြေလျင် /မြည်း/ လှေ/ အခြား _____ (-) နာရီ
 မိုးရာသီ - ထော်လာဂျီ/ဆိုင်ကယ်/ခြေလျင်/မြည်း/လှေ/အခြား _____ (-) နာရီ

(ဆ) သဘာဝဘေး ဤကျေးရွာတွင် ရေကြီးခြင်းကဲ့သို့သော သဘာဝဘေး ကျရောက်ခဲ့မှု
 မရှိ ဖြစ် (ဖော်ပြရန်) မိုးခေါင်ရာ (၂၀၁၂-၂၀၁၃-၂၀၁၄)

ရာအိမ်မှူး အမည် ဦးမြင့်ဇွဲ

လက်မှတ် [Signature]

ရက်စွဲ ၅-၂-၂၀၁၅

စည်းရုံးရေးမှူး အမည် ဖေါင် မာမြင့်

လက်မှတ် [Signature]

ရက်စွဲ ၅ . ၂ . ၂၀၁၅



ပုံစံ - ၈-၁ - ကျေးရွာ အချက်အလက် (FORM PC 1)

လမ်းညွှန်ရွက်/ ကျေးရွာတစ်ရွာသို့ ပထမဆုံး စိတ်ဆက်ခရီးသွားရောက်သောအခါ ကျေးရွာခေါင်းဆောင်များအား ကျေးရွာအချက်အလက်များကို မေတ္တာရပ်ခံ၍ တောင်းခံရမည်။		လူထုစည်းရုံးရေးမှူးသည် ဤအချက်အလက်များကို	
စီမံကိန်းစိတ်ဆက်အစည်းဝေးမတိုင်မီ တောင်းခံရမည်။		စီမံကိန်းစိတ်ဆက်အစည်းဝေးတွင် လူထုစည်းရုံးရေးမှူးသည်	
ဤအချက်အလက်များအား စစ်ဆေးပြီး မှန်ကန်အောင်ပြုလုပ်ရမည်။		ပြီးနောက်တွင် လူထုစည်းရုံးရေးမှူးမှ	
သတင်းအချက်အလက်ထဲသို့ Tablets မှတစ်ဆင့် ဖြည့်သွင်းရမည်။			
ရာခိုင်နှုန်းအပမာန်	မြို့နယ်	စည်းရုံးရေးမှူးအမည်	
မြိုင်နယ်/ တိုင်းဒေသကြီး	မြို့နယ်	ကျေးရွာအုပ်စု	ကျေးရွာ
ကရင်ပြည်နယ်	ပဒုတိယ	တပသတ်	ဟံ ၁၀၀၀

(က) လူဦးရေ		ကိုးကွယ်သည့်ဘာသာ	
တိုင်းရင်းသား	အိမ်ထောင်စုပေါင်း		အိမ်ထောင်စုပေါင်း
၁။ မာ	၇၅	၁။ ဗုဒ္ဓ	၇၁
၂။		၂။	
၃။		၃။	
၄။ အခြားတိုင်းရင်းသား လူမျိုးစုများ		၄။	

လူဦးရေ	ကျား (အရေအတွက်)	မ (အရေအတွက်)
အိမ်ထောင်ဦးစီး	၂၀၅	၂၁၅
	၄၇	၂၄

(ခ) ကျေးရွာရှိ အခြေခံ အဆောက်အအုံ (Facilities)

ပညာရေး	ခြံစိုပါ	ကျန်းမာရေး	ခြံစိုပါ	ဘာသာရေး	ခြံစိုပါ
အထက်တန်းကျောင်း	<input type="checkbox"/>	ဆေးရုံ	<input type="checkbox"/>	ဘုရား/ဇေတီ	<input checked="" type="checkbox"/>
အလယ်တန်းကျောင်း	<input type="checkbox"/>	ကျန်းမာရေးဌာန	<input type="checkbox"/>	ဘုန်းကြီးကျောင်း	<input checked="" type="checkbox"/>
မူလတန်းကျောင်း	<input checked="" type="checkbox"/>	ကျန်းမာရေးဌာနခွဲ	<input type="checkbox"/>	ဟိန္ဒူဘုရားကျောင်း	<input type="checkbox"/>
ပုဂံကျောင်း	<input type="checkbox"/>	ဆေးပေးခန်း	<input type="checkbox"/>	ရေစိမ့်ဝင်စက်	<input type="checkbox"/>
အခြား	<input type="checkbox"/>	အခြား	<input type="checkbox"/>	ဇေတီ	<input type="checkbox"/>
				အခြား	<input type="checkbox"/>
မှတ်ချက်		မှတ်ချက်		မှတ်ချက်	

(ဂ) ကျွမ်းကျင်သူများမှတ်တမ်း ၊ ကျေးရွာတွင်နေထိုင်သော သို့မဟုတ် တခြားရွာမှလာရောက်သော ကျွမ်းကျင်သူများ

ပညာရေး	နေထိုင်	လည်ပတ်	ကျန်းမာရေး	နေထိုင်	လည်ပတ်	တည်ဆောက်ရေး	နေထိုင်	လည်ပတ်
မူလတန်းပြဆရာ/ဆရာမ	<input checked="" type="checkbox"/>	<input checked="" type="checkbox"/>	ဆရာဝန်	<input type="checkbox"/>	<input type="checkbox"/>	လက်သမား	<input checked="" type="checkbox"/>	<input type="checkbox"/>
အလယ်တန်းပြဆရာ/ဆရာမ	<input type="checkbox"/>	<input checked="" type="checkbox"/>	လ/တကျန်းမာရေးမှူး	<input type="checkbox"/>	<input type="checkbox"/>	ပန်းရန်	<input type="checkbox"/>	<input type="checkbox"/>
အထက်တန်းပြဆရာ/ဆရာမ	<input type="checkbox"/>	<input type="checkbox"/>	အဖိုးသမီးကျန်းမာရေးဆရာမ	<input type="checkbox"/>	<input type="checkbox"/>	လှုပ်စစ်ဆိုင်ရာ	<input checked="" type="checkbox"/>	<input type="checkbox"/>
ပုဂံဆရာ/ဆရာမ	<input type="checkbox"/>	<input type="checkbox"/>	အရံသားများ	<input checked="" type="checkbox"/>	<input type="checkbox"/>	ရေပိုက်သွယ်သူ	<input type="checkbox"/>	<input type="checkbox"/>
အခြား	<input type="checkbox"/>	<input type="checkbox"/>	ပြည်သူ့ကျန်းမာရေးလုပ်သား ၁/၂	<input type="checkbox"/>	<input type="checkbox"/>	စက်ပြင်ဆရာ	<input checked="" type="checkbox"/>	<input type="checkbox"/>
မှတ်ချက်			မှတ်ချက်			မှတ်ချက်		



(ဃ) ကျေးရွာသို့ ရောက်ရှိနိုင်သည့်လမ်းအခြေအနေ / ကျေးရွာတစ်ရွာသည် ၎င်း၏ကျေးရွာအုပ်စုနှင့် ဆက်သွယ်ထားသော လမ်းအခြေအနေ (အောက်ပါဝဲဘက်ရှိပုံစံပါ)
 ကျောက်ကြမ်းလမ်း: ကတ္တရာလမ်း ✓ ကွန်ကရစ်လမ်း: မော်တော်ဆိုင်ကယ်လမ်း ✓
 ကျောက်ခင်းလမ်း: ✗ မြေသားလမ်း ✓ လှသွားလမ်း: ✓ အခြား: _____

(င) ကျေးရွာဖွံ့ဖြိုးရေး စီမံကိန်း (Village Development Plan) (အမှန်ဖြစ်ပါ)
 (၁) လူထုဝတ်ပြုစီမံကိန်း မတိုင်မီက ကျေးရွာစီမံကိန်း ရှိသလား: _____ ရှိ/ မရှိ/ မသိ
 (၂) ရှိလျှင် မည်သည့်နှစ်က ရေးဆွဲခဲ့သလဲ: _____ နှစ်/ မသိပါ
 (၃) မြို့နယ်အတည်ပြုချက် ရရှိထားသလား: _____ ရှိ/ မရှိ/ မသိ

(စ) ခရီးအကွာအဝေး (Distance)
 (၁) ရွာ (အလယ်) မှ ကျေးရွာအုပ်စု (အလယ်) အကွာအဝေး မိုင်/မာလုံ _____ /မသိပါ
 (၂) ဤရွာနှင့် ကျေးရွာအုပ်စုရွာ (အလယ်) သွားချိန်
 ခြောက်သွေ့ရာသီ - ထော်လာဂျီ/ ဆိုင်ကယ်/ ခြေလျင် / မြည်း/ လှေ/ အခြား: _____ () နာရီ
 ငိုရာသီ - ထော်လာဂျီ/ ဆိုင်ကယ်/ ခြေလျင်/ မြည်း/ လှေ/ အခြား: _____ () နာရီ

(ဆ) သဘာဝဘေး ဤကျေးရွာတွင် ရောက်ရှိခြင်းကဲ့သို့သော သဘာဝဘေး ကျရောက်ခဲ့မှု
 မရှိ ခံခဲ့ရပါ (ခတ်ပြန်) _____ (၂၀၁၅)

(ဇ) ကျေးရွာတွင် ခွဲစည်းထားသော အဖွဲ့အစည်းများ
 လူထုဝတ်ပြုစီမံကိန်းမတိုင်မီ ဤကျေးရွာတွင် ကျေးရွာဖွံ့ဖြိုးရေးအတွက် အစိုးရ(သို့)ရွာသားများကိုယ်တိုင်(သို့) စီမံကိန်းတစ်ခုခုမှ
 ခွဲစည်းထားသည့် အဖွဲ့အစည်းများရှိပါသလား: _____

ရာအိမ်မှူး အမည် ဦးသိန်းဝင်း
 လက်မှတ် _____ ရက်စွဲ ၀၅.၁.၂၀၁၆

စည်းရုံးရေးမှူး အမည် ပေါ်ခင်မာမြေ
 လက်မှတ် _____ ရက်စွဲ ၀၅.၁.၂၀၁၆



ပုံစံ - ၈ - ၁ ကျေးရွာအခြေခံအချက်အလက်များ (Form PC 1)

လယ်ဥယျာဉ်များ၊ ကျေးရွာတစ်ရွာသို့၊ ပထမဆုံးမိတ်ဆက်ခေါ်၊ သွားရောက်သောအခါ လူထုစည်းရုံးရေးများသည် ကျေးရွာ ဝေါင်းထောင်များအား ကျေးရွာအချက်အလက်များကို ဖေဖော်ဝါရီလတွင် စတင်စစ်ဆေးရမည်။ ဤအချက်အလက်များကို စီမံကိန်း မိတ်ဆက်အစည်းအဝေးတွင် ပါဝင်စိစစ်ရမည်။ စီမံကိန်းမိတ်ဆက်အစည်းအဝေးတွင် လူထုစည်းရုံးရေးများသည် ဤအချက်အလက် များအား စစ်ဆေးပြီး မှန်ကန်အောင်ပြုလုပ်ရမည်။ ဤအချက်အလက်များတွင် လူထုစည်းရုံးရေးများမှ သတင်းအချက်အလက်ထိသို့၊ Tablets မှ တစ်ဆင့် ဖြည့်သွင်းရမည်။

ကျေးရွာဝေါင်းထောင် အမည်: ဗိုလ်လှိုင်ဝဒီ ကျေးရွာဝေါင်းထောင်၏ စုန်းနံပါတ်: ၁၇ လူထုစည်းရုံးရေးများ၏ အမည်: ဒေါ်ခင်မာမြ

မြည်နယ်/STဝိုင်းအမည်: စစ်ကိုင်း ဗြူနယ်: ၀၅ ကျေးရွာအုပ်စု: ဟင်္သာတ ကျေးရွာ: ဟင်္သာတ

က: လူဦးရေ

လူမျိုးစု	အိမ်ထောင်စုအရေအတွက်	ကိုးကွယ်သည့်ဘာသာ	အိမ်ထောင်စုအရေအတွက်
လူမျိုးစု (၁) <u>မိမိ</u>	<u>၇၃</u>	ဘာသာ (၁) <u>ဗုဒ္ဓ</u>	<u>၇၃</u>
လူမျိုးစု (၂) -----		ဘာသာ (၂) -----	
လူမျိုးစု (၃) -----		ဘာသာ (၃) -----	
လူမျိုးစုစုစု -----		ဘာသာစုစု -----	
အခြား:			
	အရေအတွက်		
မသန်စွမ်းသူများ:	<u>၂</u>		
သက်ကြီးရွယ်အိုများ (၆၅ နှစ် နှင့် အထက်)	<u>၂၂</u>		
စစ်ဘေးရှောင်			

လူဦးရေ	အမျိုးသား (အရေအတွက်)	အမျိုးသမီး (အရေအတွက်)
လူမျိုးစု (၁) <u>မိမိ</u>	<u>၂၀၇</u>	<u>၂၀၇</u>
လူမျိုးစု (၂) -----		
လူမျိုးစု (၃) -----		
အခြား:		
အိမ်ထောင်စုဦးစီး:	<u>၄၆</u>	<u>၂၇</u>

(၁) အခြေခံအဆောက်အအုံ အသုံးအဆောင်များ

စာသင်ကျောင်း	အမှတ် ဖြစ်ပါ	ကျွန်းမာရေး	အမှတ် ဖြစ်ပါ	ဘာသာရေး အဆောက် အအုံများ	အမှတ် ဖြစ်ပါ
အထက်တန်းကျောင်း	<input type="checkbox"/>	ဆေးရုံ	<input type="checkbox"/>	ဓဇတီ	<input type="checkbox"/>
အလယ်တန်းကျောင်း	<input type="checkbox"/>	ကျွန်းမာရေးဌာန	<input type="checkbox"/>	ဘုန်းကြီးကျောင်း	<input type="checkbox"/>
မူလတန်းကျောင်း	<input checked="" type="checkbox"/>	ကျွန်းမာရေးဌာနခွဲ	<input type="checkbox"/>	ဟိန္ဒူဘုရားကျောင်း	<input type="checkbox"/>
ပျက်စီးကျောင်း	<input type="checkbox"/>	ဆေးပေးခန်း	<input type="checkbox"/>	ရေစိုက်ယာဉ်ကျောင်း	<input type="checkbox"/>
အခြား	<input type="checkbox"/>	အခြား	<input type="checkbox"/>	ဓဇတီ	<input type="checkbox"/>
				အခြား	<input type="checkbox"/>
မှတ်စုတ်		မှတ်စုတ်		မှတ်စုတ်	



(ဂ) ကျွမ်းကျင်သူများမှတ်တမ်း (ကျေးရွာတွင်နေထိုင်သော သို့မဟုတ် တခြားရွာမှလာရောက်သော ကျွမ်းကျင်သူများ)

	(၁) စာသင်ကျောင်း		(၂) ကျန်းမာရေး			(၃) လက်မှုပညာရှင်		
	ရွာတွင်နေထိုင်သူ	အခြားရွာမှလာသူ		ရွာတွင်နေထိုင်သူ	အခြားရွာမှလာသူ		ရွာတွင်နေထိုင်သူ	အခြားရွာမှလာသူ
မူလတန်းပြဆရာ/မ	<input type="checkbox"/>	၂၃	ဆရာဝန်	<input type="checkbox"/>	<input type="checkbox"/>	လက်သမား	၂၃	<input type="checkbox"/>
အထက်တန်းပြဆရာ/မ	<input type="checkbox"/>	<input type="checkbox"/>	လက်ထောက်ကျန်းမာရေးမှူး	<input type="checkbox"/>	<input type="checkbox"/>	ပန်းရံ	<input type="checkbox"/>	<input type="checkbox"/>
အလယ်တန်းပြဆရာ/မ	<input type="checkbox"/>	<input type="checkbox"/>	အမျိုးသမီးကျန်းမာရေးဆရာမ	<input type="checkbox"/>	<input type="checkbox"/>	လျှပ်စစ်ကျွမ်းကျင်၊ ဝါးသမား	၂၃	<input type="checkbox"/>
မူကြံဆရာ/မ	<input type="checkbox"/>	<input type="checkbox"/>	သားဖွားဆရာမ	<input type="checkbox"/>	<input type="checkbox"/>	ရေပိုက်သူသည်	<input type="checkbox"/>	<input type="checkbox"/>
အခြား	<input type="checkbox"/>	<input type="checkbox"/>	ပြည်သူ့ကျန်းမာရေးလုပ်သား	<input type="checkbox"/>	<input type="checkbox"/>	စက်ပြင်ဆရာ	၂၃	<input type="checkbox"/>
အခြား			မှတ်ချက်			မှတ်ချက်		

၁) ကျေးရွာသို့ ရောက်ရှိနိုင်သည့် လမ်းအခြေအနေ / ကျေးရွာတစ်ရွာသည် ၎င်း၏ ကျေးရွာအုပ်စုနှင့် ဆက်သွယ်ထားသော လမ်းအခြေအနေ (အောက်ပါတို့ကို ဝိုင်းပါ)

ကျောက်ကြမ်းလမ်း ကတ္တရာလမ်း ကွန်ကရစ်လမ်း မော်တော်ဆိုင်ကယ်လမ်း ✓
 ကျောက်စင်းလမ်း ✓ မြေသားလမ်း ✓ လူသွားလမ်း အခြား _____

- (င) ကျေးရွာဖွံ့ဖြိုးမှုစီမံချက် ဝိုင်းပါ
- (၁) လူထုပတ်ဝန်းကျင်ထိခိုက်မှုမရှိစေရန် ဤကျေးရွာတွင် ကျေးရွာဖွံ့ဖြိုးမှု စီမံချက်ရှိခဲ့ပါသလား? * ရှိပါသည်/မရှိပါ/မသိပါ
- (၂) ရှိခဲ့ပါလျှင် ဤစီမံချက်ကို မည်သည့် ခုနှစ်တွင် ပြင်ဆင်ခဲ့ပါသနည်း? နှစ်-----/မသိပါ
- (၃) ဤစီမံချက်ကို ဖြန့်နယ်မှုအတည်ပြုခဲ့ပါသလား? ဖြန့်ခဲ့ပါသည်/မဖြန့်ခဲ့ပါ /မသိပါ

- (စ) ခရီးအကွာအဝေး
- (၁) ဤကျေးရွာ၏ပဟိုမှ ၎င်းကျေးရွာအုပ်စု၏ပဟိုအထိ ခရီးမိုင်မည်မျှကွာဝေးသနည်း? မိုင်-----/မသိပါ
- (၂) ဤကျေးရွာမှ ၎င်းကျေးရွာအုပ်စု၏ပဟိုအထိ သွားလာရာတွင် ကြာမြင့်သည့်အချိန်

ခြောက်သွေ့ရာသီတွင် ကြာချိန် ----- ထော်လာဂျီ/မော်တော်ဆိုင်ကယ်/ခြေလျင်/လား/မော်တော်ဘုတ်/အခြား -----

မိုးရာသီတွင် ကြာချိန် ----- ထော်လာဂျီ/မော်တော်ဆိုင်ကယ်/ခြေလျင်/လား/မော်တော်ဘုတ်/အခြား -----

(ဆ) ပတ်ဝန်းကျင်ဆိုင်ရာ သဘာဝဘေးအန္တရာယ်

ဤကျေးရွာတွင် ရေကြီးခြင်းကို သဘာဝဘေးအန္တရာယ်ကျရောက်မှုခြင်း ရှိပါသလား

မရှိပါ ရှိပါသည် ရှိလျှင် ခေါ်ပြပါ -----

(ဇ) ကျေးရွာတွင် ခွဲစဉ်ထားသော အဖွဲ့အစည်းများ

လူထုပတ်ဝန်းကျင်ထိခိုက်မှုမရှိစေရန် ဤကျေးရွာတွင် ကျေးရွာဖွံ့ဖြိုးရေးအတွက် အစိုးရ (သို့) ရွာသားများကိုယ်တိုင် (သို့) စီမံကိန်းတစ်ခုခုမှ ခွဲစဉ်ထားသည့် အဖွဲ့အစည်းများရှိပါသလား

- (၁) များစွာကျယ်ပြန့်သော အဖွဲ့အစည်း
- (၂) -----



(ဈ) အထွေထွေအုပ်ချုပ်ရေး ဦးစီးဌာန (GAD) မှ မှတ်တမ်းတင်ထားခြင်း
ဤကျေးရွာသည် အထွေထွေအုပ်ချုပ်ရေး ဦးစီးဌာန (GAD) မှ မှတ်တမ်းတင်ထားမှု ရှိပါသလား။
 မရှိပါ ရှိပါသည်

ကျေးရွာခေါင်းဆောင်

အမည် ဦးထိန်ဝင်း

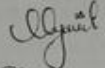
လက်မှတ်  နေ့စွဲ ၁၈.၁.၂၀၁၇

လူထုစည်းရုံးရေးမှူး

အမည် ဒေါ်ခင်အေးမြင့်



ပုံစံ - ၈ - ၁ ကျေးရွာအခြေခံအချက်အလက်များ (Form PC 1)

လမ်းညွှန်ချက်။ ကျေးရွာတစ်ရွာသို့ ပထမဆုံးမိတ်ဆက်ခရီး သွားရောက်သောအခါ လူထုစည်းရုံးရေးမှူးသည် ကျေးရွာခေါင်းဆောင်များအား ကျေးရွာအချက်အလက်များကို မေတ္တာရပ်ခံ၍ တောင်းခံရသည်။ ဤအချက်အလက်များကို စီမံကိန်းမိတ်ဆက်အစည်းဝေးမတိုင်မီတောင်းခံရမည်။ စီမံကိန်းမိတ်ဆက်အစည်းဝေးတွင် လူထုစည်းရုံးရေးမှူးသည် ဤအချက်အလက်များအား စစ်ဆေးပြီး မှန်ကန်အောင်ပြုလုပ်ရမည်။ ပြီးနောက်တွင် လူထုစည်းရုံးရေးမှူးမှ သတင်းအချက်အလက်ထိသို့ Tablets မှ တဆင့် ပြည့်သွင်းရမည်။

ကျေးရွာခေါင်းဆောင် အမည် ဦးအိန်းဝင်း	ကျေးရွာခေါင်းဆောင်၏ ဖုန်းနံပါတ်	လူထုစည်းရုံးရေးမှူး၏ အမည် ဦးကျော်လွင်ဦး
ပြည်နယ်/တိုင်းဒေသကြီး ခဲးကိုင်	မြို့နယ် ပင်လည်ဘူး	ကျေးရွာအုပ်စု ဟင်္သာ
		ကျေးရွာ မာသတ်

က။ လူဦးရေ

လူမျိုးစု	အိမ်ထောင်စုအရေအတွက်	ကိုးကွယ်သည့်ဘာသာ	အိမ်ထောင်စုအရေအတွက်
လူမျိုးစု (၁) ----- မြာ		ဘာသာ (၁) ----- မြာ	၇
လူမျိုးစု (၂) -----		ဘာသာ (၂) -----	
လူမျိုးစု (၃) -----		ဘာသာ (၃) -----	
လူမျိုးစုစော -----		ဘာသာစော -----	
အခြား	အရေအတွက်		
မသန်စွမ်းသူများ	✓		
သက်ကြီးရွယ်အိုများ (၆၅ နှစ် နှင့် အထက်)	၂၅		
စားသောက်ရေး			

လူဦးရေ	အမျိုးသား (အရေအတွက်)	အမျိုးသမီး (အရေအတွက်)
လူမျိုးစု (၁) -----	၂၀၇	၂၁၈
လူမျိုးစု (၂) -----		
လူမျိုးစု (၃) -----		
အခြား		
အိမ်ထောင်စုဦးစီး	၄၅	၂၇

(ခ) အခြေခံအဆောက်အအုံ အသုံးအဆောင်များ

စာသင်ကျောင်း	အမှတ် ခြံပါ	ကျန်းမာရေး	အမှတ် ခြံပါ	ဘာသာရေး အဆောက် အအုံများ	အမှတ် ခြံပါ
အသက်တန်းကျောင်း	<input type="checkbox"/>	ဆေးရုံ	<input type="checkbox"/>	စေတီ	<input checked="" type="checkbox"/>
အလယ်တန်းကျောင်း	<input type="checkbox"/>	ကျန်းမာရေးဌာန	<input type="checkbox"/>	ဘုန်းကြီးကျောင်း	<input checked="" type="checkbox"/>
မူလတန်းကျောင်း	<input checked="" type="checkbox"/>	ကျန်းမာရေးဌာနခွဲ	<input type="checkbox"/>	ဟိန္ဒူဘုရားကျောင်း	<input type="checkbox"/>
မူကြိုကျောင်း	<input checked="" type="checkbox"/>	ဆေးပေးခန်း	<input type="checkbox"/>	ခရစ်ယာန်ကျောင်း	<input type="checkbox"/>
အခြား	<input type="checkbox"/>	အခြား	<input type="checkbox"/>	ဗလီ	<input type="checkbox"/>
				အခြား	<input type="checkbox"/>
မှတ်ချက်		မှတ်ချက်		မှတ်ချက်	



(ဂ) ကျွမ်းကျင်သူများမှတ်တမ်း (ကျေးရွာတွင်နေထိုင်သော သို့မဟုတ် တာဝန်များမှလွတ်ရောက်သော ကျွမ်းကျင်သူများ)

(၁) စာသင်ကျောင်း			(၂) ကျန်းမာရေး			(၃) လက်မှုပညာရှင်		
	ရွာတွင်နေထိုင်သူ	အခြားရွာမှလာသူ		ရွာတွင်နေထိုင်သူ	အခြားရွာမှလာသူ		ရွာတွင်နေထိုင်သူ	အခြားရွာမှလာသူ
မူလတန်းပြဆရာ/မ	<input type="checkbox"/>	<input checked="" type="checkbox"/>	ဆရာဝန်	<input type="checkbox"/>	<input type="checkbox"/>	လက်သမား	<input checked="" type="checkbox"/>	<input type="checkbox"/>
အထက်တန်းပြဆရာ/မ	<input type="checkbox"/>	<input type="checkbox"/>	လက်ထောက်ကျန်းမာရေးမှူး	<input type="checkbox"/>	<input type="checkbox"/>	ပန်းရံ	<input type="checkbox"/>	<input type="checkbox"/>
အလယ်တန်းပြဆရာ/မ	<input type="checkbox"/>	<input type="checkbox"/>	အမျိုးသမီးကျန်းမာရေးဆရာမ	<input type="checkbox"/>	<input type="checkbox"/>	လျှပ်စစ်ကျွမ်းကျင်ပညာရှင်	<input checked="" type="checkbox"/>	<input type="checkbox"/>
မူကြိုဆရာ/မ	<input type="checkbox"/>	<input checked="" type="checkbox"/>	သားဖွားရေးဆရာမ	<input checked="" type="checkbox"/>	<input type="checkbox"/>	ရေပိုက်သွယ်သူ	<input type="checkbox"/>	<input type="checkbox"/>
အခြား	<input type="checkbox"/>	<input type="checkbox"/>	ပြည်သူ့ကျန်းမာရေးလုပ်သား	<input type="checkbox"/>	<input type="checkbox"/>	စက်ပြင်ဆရာ	<input checked="" type="checkbox"/>	<input type="checkbox"/>
မှတ်ချက်			မှတ်ချက်			မှတ်ချက်		

(ဃ) ကျေးရွာသို့ ရောက်ရှိနိုင်သည့် လမ်းအခြေအနေ / ကျေးရွာတစ်ရွာသည် ၎င်း၏ ကျေးရွာအုပ်စုနှင့် ဆက်သွယ်ထားသော လမ်းအခြေအနေ (အောက်ပါတို့ကိုပိုင်းပါ)

ကျောက်ကြမ်းလမ်း ကတ္တရာလမ်း ကွန်ကရစ်လမ်း မော်တော်ဆိုင်ကယ်လမ်း
 ကျောက်ခင်းလမ်း မြေသားလမ်း လူသွားလမ်း အခြား _____

(င) ကျေးရွာဖွံ့ဖြိုးမှုစီမံချက်

- (၁) လူထုပဟိုပြုစီမံကိန်းမတိုင်မီ ဤကျေးရွာတွင်ကျေးရွာဖွံ့ဖြိုးမှု စီမံချက်ရှိခဲ့ပါသလား? ပိုင်းပါ
ရှိပါသည်/မရှိပါ/မသိပါ
- (၂) ရှိခဲ့ပါလျှင် ဤစီမံချက်ကို မည်သည့် ခုနှစ်တွင်ပြင်ဆင်ခဲ့ပါသနည်း? နှစ်-----/မသိပါ
- (၃) ဤစီမံချက်ကို ခြုံငုံနယ်မှအတည်ပြုခဲ့ပါသလား? ပြုခဲ့ပါသည်/မပြုခဲ့ပါ /မသိပါ

(စ) ခရီးအကွာအဝေး

- (၁) ဤကျေးရွာ၏ပဟိုမှ ၎င်းကျေးရွာအုပ်စု၏ပဟိုအထိ ခရီးမိုင်မည်မျှကွာဝေးသနည်း? မိုင်-----/မသိပါ
- (၂) ဤကျေးရွာမှ ၎င်းကျေးရွာအုပ်စုပဟိုအထိ သွားလာရာတွင်ကြာမြင့်သည့်အချိန်။

ခြောက်သွေ့ရာသီတွင်ကြာချိန်----- ထော်လာရီ/မော်တော်ဆိုင်ကယ်/ခြေလျင်/လား/မော်တော်ဘုတ်/
 အခြား-----

မိုးရာသီတွင်ကြာချိန်----- ထော်လာရီ/မော်တော်ဆိုင်ကယ်/ခြေလျင်/လား/မော်တော်ဘုတ်/
 အခြား-----

(ဆ) ပတ်ဝန်းကျင်ဆိုင်ရာ သဘာဝဘေးအန္တရာယ်

ဤကျေးရွာတွင် ရေကြီးခြင်းကိုသို့ သဘာဝဘေးအန္တရာယ်ကျရောက်ဖူးခြင်း ရှိပါသလား။
 မရှိပါ ရှိပါသည် ရှိလျှင်ဖော်ပြပါ -----

(ဇ) ကျေးရွာတွင် ဖွဲ့စည်းထားသော အဖွဲ့အစည်းများ

လူထုပဟိုပြုစီမံကိန်းမတိုင်မီ ဤကျေးရွာတွင် ကျေးရွာဖွံ့ဖြိုးရေးအတွက် အစိုးရ (သို့) ရွာသားများကိုယ်တိုင် (သို့) စီမံကိန်းတစ်ခုခုမှ ဖွဲ့စည်းထားသည့် အဖွဲ့အစည်းများရှိပါသလား။

- (၁) -----
 (၂) -----



(ရ) အထွေထွေအုပ်ချုပ်ရေး ဦးစီးဌာန (GAD) မှ မှတ်တမ်းတင်ထားခြင်း
 ဤကျေးရွာသည် အထွေထွေအုပ်ချုပ်ရေး ဦးစီးဌာန (GAD) မှ မှတ်တမ်းတင်ထားမှု ရှိပါသလား။
 မရှိပါ ရှိပါသည်

ကျေးရွာခေါင်းဆောင်

အမည် ဆိုက်အီး :

လက်မှတ်  / ဇန.စွဲ ၂၁.၁၀.၂၀၁၇

လူထုစည်းရုံးရေးမှူး

အမည် ဒွို.ကျော်ကွေ့ခိုင် :



ပုံစံ ၀-၂။ စီမံကိန်းစက်ဝန်းအချိန်ဇယား

ပုံစံ ၀-၃ - စီမံကိန်းအချိန်ဇယား (FORM PC 3)

လမ်းညွှန်၊ သက်ဆိုင်ရာ စည်းကမ်းချက်များ (CFTF) များက ကျေးဇူးတင်အတွက် စီမံကိန်းတစ်ခုကို တိုင်ကြား ပြင်ဆင်ရန်၊
စည်းကမ်းချက်အရ စီမံကိန်းအရပ်ရပ်

ရက်စွဲ	ပြည်နယ်/တိုင်းဒေသကြီး	မြို့နယ်	ဝင်ပါရမည့်	ရက်စွဲ			အစည်းအဝေးတက်ရောက်သူ		
				စရက်	ပြီးရက်	ကျား	မ	အိမ်ထောင်စု	တိုင်းရင်းသား
			စီမံကိန်းအဆင့်						
(၁) ပထမအစည်းအဝေး	ကော်မတီဖွဲ့စည်းခြင်း			၅.၂.၂၀၁၅	၅.၂.၂၀၁၅	၄၉	၄၄	၇၀	-
(၂) ဒုတိယအစည်းအဝေး	ကျေးရွာစီမံကိန်း ရေးဆွဲခြင်း			၅.၂.၂၀၁၅	၅.၂.၂၀၁၅	၄၉	၄၄	၇၀	-
(၃) ကျေးရွာအုပ်စု စီမံကိန်း ဆုံးဖြတ်ချက်				၆.၂.၂၀၁၅	၆.၂.၂၀၁၅	၄၀	၄၆	၈၆	-
(၄) မြို့နယ်စီမံကိန်းရေးဆွဲရေးနှင့် အကောင်အထည်ဖော်ရေး ကော်မတီ အတည်ပြုချက်				၂၂.၅.၂၀၁၅	၂၂.၅.၂၀၁၅	၁၅	၁	၁၆	-
(၅) ကျေးရွာ အစီရင်ခံစာ ပြုစုခြင်း									
(၆-၁) စီမံကိန်း လုပ်ငန်းခွဲ ပြင်ဆင်မှု အစည်းအဝေး (ပကြိမ်)				၂၃.၆.၂၀၁၅	၂၆.၆.၂၀၁၅	၃၈	၂၀	၅၈	-
(၆-၂) စီမံကိန်း လုပ်ငန်းခွဲ ပြင်ဆင်မှု အစည်းအဝေး (ဒုကြိမ်)									
(၆-၃) စီမံကိန်း လုပ်ငန်းခွဲ ပြင်ဆင်မှု အစည်းအဝေး (တကြိမ်)									
(၆-၄) စီမံကိန်း လုပ်ငန်းခွဲ ပြင်ဆင်မှု အစည်းအဝေး (တကြိမ်)									
(၆-၅) စီမံကိန်း လုပ်ငန်းခွဲ ပြင်ဆင်မှု အစည်းအဝေး (ပဉ္စမကြိမ်)									
(၇) လုပ်ငန်း အကောင်အထည်ဖော်ခြင်း									
(၈-၁) ကျေးရွာလုပ်ငန်း တိုးတက်မှု တင်ပြခြင်းအစည်းအဝေး (ပကြိမ်)				၃၁.၅.၂၀၁၅	၃၁.၈.၂၀၁၅	၁၀	၅၆	၁၅၆	-
(၈-၂) ကျေးရွာလုပ်ငန်း တိုးတက်မှု တင်ပြခြင်းအစည်းအဝေး (ဒုကြိမ်)				၃၁.၆.၂၀၁၅	၃၁.၉.၂၀၁၅	၉	၅၆	၁၅၆	-
(၈-၃) ကျေးရွာလုပ်ငန်း တိုးတက်မှု တင်ပြခြင်းအစည်းအဝေး (တကြိမ်)				၃၁.၁၀.၂၀၁၅	၃၁.၁၀.၂၀၁၅	၉	၅၆	၁၅၆	-
(၈-၄) ကျေးရွာလုပ်ငန်း တိုးတက်မှု တင်ပြခြင်းအစည်းအဝေး (တကြိမ်)									
(၈-၅) ကျေးရွာလုပ်ငန်း တိုးတက်မှု တင်ပြခြင်းအစည်းအဝေး (ပဉ္စမကြိမ်)									
(၉) သဘာဝရေး စစ်ဆေးခြင်း									
(၁၀) လူထုစစ်ဆေးမှု									



ပုံစံ ၈-၂။ စီမံကိန်းစက်ဝန်းအချိန်ဇယား

ပုံစံ ၈-၂ - စီမံကိန်းစက်ဝန်းအချိန်ဇယား (FC 2)

လည်ပတ်သောတိုင်းရင်းစားဒေသချုပ်အောက်နယ်ဒုတိယအဆင့်ရွေးကောက်ပွဲနှင့်ပတ္တနာဦးစီးဌာနမှ ဝန်ထမ်းစာရင်းစာရင်းနှင့် စီမံကိန်းစက်ဝန်းအချိန်ဇယားတို့ ပြန်လည်ပြင်ဆင်ရမည်။

စည်းမျဉ်းစနစ် (လမ်းညွှန်) အမည် မော်ဒလ်စနစ်

ဇယား ၈-၂-၂၀၀၆

ပြင်ဆင်ရမည့် ဝန်ထမ်း ပြန်လည်ပြင်ဆင်ရမည့် ဝန်ထမ်း စာရင်း (၁) စာရင်း (၂) စာရင်း (၃) စာရင်း (၄)

	ဇယား ၈-၂-၂၀၀၆		စာရင်းစာရင်း		စာရင်းစာရင်း		စာရင်းစာရင်း	
	စာရင်းစာရင်း	စာရင်းစာရင်း	စာရင်းစာရင်း	စာရင်းစာရင်း	စာရင်းစာရင်း	စာရင်းစာရင်း	စာရင်းစာရင်း	
၁. စာရင်းစာရင်း စီမံကိန်းစာရင်းစာရင်း	၃၀.၁.၁၆	၁၅.၁.၁၆	၃၀	၃၀	၃၀	၅၆	၆၀	
၂. စာရင်းစာရင်းစာရင်းစာရင်းစာရင်း	၁၆.၁.၁၆	၁၇.၁.၁၆	၂၉	၂၉	၅၁	၅၆	၅၆	
၃. စာရင်းစာရင်း လုပ်ငန်း (စာရင်းစာရင်းစာရင်းစာရင်းစာရင်း)	၂၇.၁.၁၆	၂၇.၁.၁၆	၀၄	၀၄	၂၇	၂၇	၂၇	
၄. ပြန်လည်စီမံကိန်းစာရင်းစာရင်းစာရင်းစာရင်း								
၅. ပြန်လည်စီမံကိန်းစာရင်းစာရင်းစာရင်းစာရင်းစာရင်း								
၆. စီမံကိန်းစာရင်းစာရင်းစာရင်းစာရင်းစာရင်းစာရင်း								
၇. စီမံကိန်းစာရင်းစာရင်းစာရင်းစာရင်းစာရင်းစာရင်း								
၈. စီမံကိန်းစာရင်းစာရင်းစာရင်းစာရင်းစာရင်းစာရင်း								
၉. စီမံကိန်းစာရင်းစာရင်းစာရင်းစာရင်းစာရင်းစာရင်း								



ပုံစံ ၈-၂။ စီမံကိန်းစက်ဝန်းအချိန်ဇယား

ပုံစံ - ၈ - ၂ - စီမံကိန်းစက်ဝန်းအချိန်ဇယား (PC 2)

လယ်ညွှန်များ သက်ဆိုင်ရာလုပ်ထုတ်ရေးရာ/လက်ထောက်နည်းပညာများမှ စီမံကိန်းစက်ဝန်းအဆင့်တစ်ခုစီပြီးစီးလိုင်း ကျေးရွာနှင့် ကျေးရွာအုပ်စုအတွက် ဤပုံစံကို ဖြည့်သွင်းရမည်။

စည်းရုံးရေးရာ/ဝန်ထမ်း အမည် ဒေါ်ခင်မာမာ စက်ဝန်းအမှတ်ဖြစ်ပါ စက်ဝန်း(၁) စက်ဝန်း(၂) စက်ဝန်း(၃)

နေ့စွဲ စက်ဝန်း (၄)

ပြည်နယ်/တိုင်း စစ်ကိုင်း မြို့နယ် ပဒေသာ ကျေးရွာအုပ်စု ပဒေသာ ကျေးရွာ ပဒေသာ

စီမံကိန်းဆောင်ရွက်မှုအဆင့်များ	နေ့စွဲ		အစည်းအဝေးတွင်တက်ရောက်သူအရေအတွက်			
	စတင်သည့် နေ့	ပြီးဆုံးသည့်နေ့	အမျိုးသား အရေအတွက်	အမျိုးသမီး အရေအတွက်	အိမ်ထောင်စု အရေအတွက်	လူမျိုးစုတက်ရောက်သူ အရေအတွက် နှင့် လူမျိုးစုအမည်
၁။ ကျေးရွာစီမံကိန်း မိတ်ဆက်အစည်းအဝေး	၁၈.၁.၂၀၂၁	၁၉.၁.၂၀၂၁	၃၄	၄၁	၇၀	၁၈၁ ၇၅
၂။ ကျေးရွာစွဲမြဲရေး စီမံချက်ရေးဆွဲခြင်း အစည်းအဝေး	၁၉.၁.၂၀၂၁	၂၀.၁.၂၀၂၁	၃၅	၄၁	၇၆	၁၈၁ ၇၆
၃။ ကျေးရွာအုပ်စု လုပ်ငန်းဆုံးဖြတ်ချက်ချသည့် အစည်းအဝေး	၂၆.၁.၂၀၂၁	၂၆.၁.၂၀၂၁	၁၈	၁၂	၂၈	၁၈၁ ၃၀
၄။ မြို့နယ်အဆင့် စီမံကိန်းရေးဆွဲရေး နှင့် အကောင်အထည်ဖော်ရေးကော်မတီ၏ စီမံကိန်း သုံးသပ်မှု အစည်းအဝေး	၂၁.၂.၂၀၂၁	၂၁.၂.၂၀၂၁	၀	၀	၀	၀
၅။ မြို့နယ် စီမံကိန်းရေးဆွဲရေး နှင့် အကောင်အထည်ဖော်ရေး ကော်မတီ၏ဆုံးဖြတ်ချက်ကို ရွာသူ့ အသိပေး အကြောင်းကြားသည့် အစည်းအဝေး	၆.၃.၂၀၂၁	၆.၃.၂၀၂၁	၂၀	၂၃	၄၃	၁၈၁ ၄၃
၆။ စီမံကိန်းလုပ်ငန်းစွဲမြဲစီမံချက်ရေးဆွဲခြင်း အစည်းအဝေး						
၆.၁။ စီမံကိန်းလုပ်ငန်း အကောင်အထည်ဖော် ရေးအပ်အစဉ် ရေးဆွဲခြင်း	၇.၃.၂၀၂၁	၇.၃.၂၀၂၁	၂၀	၂၃	၄၃	၁၈၁ ၄၃



၆.၂။ ယယ်ယူရေးအပ်အစဉ် ရေးဆွဲခြင်း	၇.၃.၁၇	၇.၃.၁၇	၂၀	၂၅	၄၅	၂၈၀	၄၅
၆.၃။ ဘဏ္ဍာရေးကုန်ကျမှု လျာထားအပ်အစဉ် ရေးဆွဲခြင်း	၁၅.၃.၁၇	၁၅.၃.၁၇	၁၅	၁၇	၃၂	၈၈၀	၃၂
၆.၄။ ပြင်/ထိန်းအပ်အစဉ် ရေးဆွဲခြင်း	၇.၃.၁၇	၇.၃.၁၇	၂၀	၂၅	၄၅	၂၈၀	၄၅
၇။ စီမံကိန်းလုပ်ငန်းခွဲ တိုးတက်မှု တော်ကြည့် အစည်းအဝေး							
၇.၁။ အစည်းအဝေး ပထမအကြိမ်	၃၀.၃.၁၇	၃၀.၃.၁၇	၁၂	၁၃	၂၅	၈၈၀	၂၅
၇.၂။ အစည်းအဝေး ဒုတိယအကြိမ်	၃၀.၄.၁၇	၃၀.၄.၁၇	၂၅	၂၇	၅၂	၈၈၀	၅၂
၇.၃။ အစည်းအဝေး တတိယအကြိမ်	၃၀.၅.၁၇	၃၀.၅.၁၇	၃၁	၃၄	၆၅	၂၈၈၀	၆၅
၈။ စီမံကိန်းလုပ်ငန်းခွဲ အပြီးသတ်စစ်ဆေးခြင်း အစည်းအဝေး	၃၇.၆.၁၇	၃၇.၆.၁၇	၃၂	၃၁	၆၃	၈၈၀	၆၃
၉။ လူထုစစ်ဆေးခွဲအစည်းအဝေး	၃၇.၆.၁၇	၃၇.၆.၁၇	၃၅	၃၆	၇၃	၈၈၀	၇၅
			၃၅	၃၆	၇၃		၇၅

၃၄



၁၀။ ပုံစံ ၈-၂။ စီမံကိန်းစက်ဝန်းအချိန်ဇယား

ပုံစံ ၈-၂ - စီမံကိန်းစက်ဝန်းအချိန်ဇယား (PC 2)

လက်ညွှန်းများ သက်ဆိုင်ရာလူထုစည်းရုံးရေး/လက်ထောက်နှင့်ပညာများမှ စီမံကိန်းစက်ဝန်းအထောက်အပံ့ပေးခြင်း၊ ကျေးရွာအုပ်စုအတွက် ကျွန်ုပ်တို့ ပြည်တွင်းရည်၊

စက်ဝန်းအားအမှတ်ဖြစ်ပါ စက်ဝန်း(၁) စက်ဝန်း(၂) စက်ဝန်း(၃)

စက်ဝန်း(၄)

စက်ဝန်း(၅)

ကျေးရွာ ယာယာတ်

စီမံကိန်းစက်ဝန်းအချိန်ဇယား

စီမံကိန်းစက်ဝန်းအချိန်ဇယား	စက်ဝန်းအမှတ်	စက်ဝန်းအမျိုးအစား	စက်ဝန်းအမျိုးအစားအရအတွက် အချိန်သေးအချိန်အတွက်	အချိန်သေးအချိန်အတွက်	အချိန်သေးအချိန်အတွက်	အချိန်သေးအချိန်အတွက်	အစည်းအဝေးတွင်တက်ရောက်သူအရအတွက်			
							အစည်းအဝေးအရအတွက်	အစည်းအဝေးအရအတွက်	အစည်းအဝေးအရအတွက်	
၁။ ကျေးရွာစီမံကိန်း စီမံကိန်းအစည်းအဝေး	၂၁.၇၀.၂၀၁၇	၂၁.၇၀.၂၀၁၇	၂၃	၃၀	၃၃	၅၃	၅၃	၅၃	၅၃	၅၃
၂။ ကျေးရွာစီမံကိန်း စီမံကိန်းအစည်းအဝေး	၂၁.၇၀.၂၀၁၇	၂၁.၇၀.၂၀၁၇	၂၃	၃၀	၃၃	၅၃	၅၃	၅၃	၅၃	၅၃
၃။ ကျေးရွာအုပ်စု လုပ်ငန်းစဉ်တွင်ကျက်သည့် အစည်းအဝေး	၂၁.၇၀.၂၀၁၇	၂၁.၇၀.၂၀၁၇	၈	၁၅	၂၃	၃၅	၃၅	၃၅	၃၅	၃၅
၄။ မြို့နယ်အစည်းအဝေး စီမံကိန်းရေးဆွဲရေး နှင့် အကောင်အထည်ဖော်ရေးစီမံကိန်းစီမံကိန်း သုံးသပ်မှု အစည်းအဝေး										
၅။ မြို့နယ် စီမံကိန်းရေးဆွဲရေး နှင့် အကောင်အထည်ဖော်ရေး စီမံကိန်းစီမံကိန်းအစည်းအဝေး										
၆။ စီမံကိန်းလုပ်ငန်းစဉ်စီမံကိန်းအစည်းအဝေး										
၇။ စီမံကိန်းလုပ်ငန်းစဉ်စီမံကိန်းအစည်းအဝေး										



၆.၂။ ယယုရေအစီအစဉ် ရေးဆွဲခြင်း								
၆.၃။ ဘဏ္ဍာရေးကုန်ကျမှု လျာထားအစီအစဉ် ရေးဆွဲခြင်း								
၆.၄။ ပြင်/ထိန်းအစီအစဉ် ရေးဆွဲခြင်း								
၇။ စီမံကိန်းလုပ်ငန်းခွဲ တိုးတက်မှု စောင့်ကြည့် အစည်းအဝေး								
၇.၁။ အစည်းအဝေး ပထမအကြိမ်								
၇.၂။ အစည်းအဝေး ဒုတိယအကြိမ်								
၇.၃။ အစည်းအဝေး တတိယအကြိမ်								
၈။ စီမံကိန်းလုပ်ငန်းခွဲ အပြီးသတ်စစ်ဆေးခြင်း အစည်းအဝေး								
၉။ လူထုထိခံစားမှုအစည်းအဝေး								



ပုံစံ ၈-၃၊ ကျေးရွာဖွံ့ဖြိုးရေးဦးစားပေးအစီအစဉ်

ပုံစံ - ၈-၄ - ကျေးရွာမျှော်မှန်းချက် (FORM PC 4)

လမ်းညွှန်။ ကျေးရွာမျှော်မှန်းချက် အစဉ်အစဉ်အဖြစ်တွင် ကျေးရွာ စီ/ထောက်သည် လူထုစည်းရုံးရေးပျံ့၏ အကူအညီဖြင့် ဤပုံစံကို ဖြည့်သွင်းရမည်။ လူထုပဟိုပြုစီမံကိန်း ရန်ပုံငွေသာမဟုတ်၊ အခြားရန်ပုံငွေများ အပါအဝင် အခက်အခဲအားလုံး၊ ဦးစားပေး အစီအစဉ်များ၊ လုပ်ငန်းစဉ်များပါ ရေးသွင်းပါ။

စည်းရုံးရေးပျံ့အမည် ဒေါ်ခင်မာမြင့်

ရက်စွဲ။ ၂၀၂၀.၁၁.၁၅ ပ နှစ် ဒု နှစ် တ နှစ် စ နှစ်

ပြည်နယ်/ တိုင်းဒေသကြီး စစ်ကိုင်းတိုင်း မြို့နယ် ဝင်လည်ဘူး ကျေးရွာအုပ်စု ပင်သာ ကျေးရွာ ပင်သာ

(က) အခက်အခဲများ (အဓိက အခက်အခဲများအနက် အနည်းဆုံး ၅ ခု ရေးပါ)

အမျိုးသားများဘက်မှ တင်ပြသော အခက်အခဲများ	အမျိုးသမီးများဘက်မှ တင်ပြသော အခက်အခဲများ
၀ စာသင်ကျောင်း ပြုပြင်ရန်	၀ စာသင်ကျောင်း ပြုပြင်ရန်
၂ တံတား တည်ဆောက်ရန်	၂ ကျေးရွာ ဆေးပေးခန်း
၃ ကျောင်း ဝင်ရံ ဖောက်တံတိုင်း တည်ဆောက်ရန်	၃ စာသင်ကျောင်း ဝင်ရံ ဖြည့်ဆောက်ရန်
၄ စာကြည့်တိုက် ပြုပြင်ရန်	၄ မျှော်မှန်းချက် ဆောက်လုပ်ရန်
၅ စာသင်ကျောင်း တွင်း ရေတွင်း တူးဖော်ရန်	၅ တံတား ပြုပြင်ပြင်ဆင်ရန်

(ခ) မျှော်မှန်းချက် နောက် ၅ နှစ်ကြာကာလတွင် ကျေးရွာဖွံ့ဖြိုးမှုအတွက် အဓိက ရည်မှန်းချက်များ (၅ ခု)

အမျိုးသားများဘက်မှ တင်ပြသော ရည်မှန်းချက်	အမျိုးသမီးများဘက်မှ တင်ပြသော ရည်မှန်းချက်
၀ စာသင်ကျောင်း ပြုပြင် ဖြန့်ချိ	၀ စာသင်ကျောင်း ပြုပြင် ဖြန့်ချိ
၂ တံတား တည်ဆောက် ဖြန့်ချိ	၂ ကျေးရွာ ဆေးပေးခန်း ရှိ
၃ စာသင်ကျောင်း ဝင်ရံ ဖြန့်ချိ	၃ စာသင်ကျောင်း ဝင်ရံ ဖြန့်ချိ
၄ စာကြည့်တိုက် ပြုပြင် ဖြန့်ချိ	၄ မျှော်မှန်းချက် ဆောက်လုပ် ဖြန့်ချိ
၅ စာသင်ကျောင်း တွင်း ရှိ	၅ တံတား ပြုပြင် ဖြန့်ချိ

(ဂ) ကျေးရွာတွင် ၃ နှစ်အတွင်း ဆောင်ရွက်မည့် ဦးစားပေး လုပ်ငန်းများ (လူထုပဟိုပြုစီမံကိန်း ရန်ပုံငွေသာမဟုတ်၊ အခြားရန်ပုံငွေများအတွက်ပါ ရေးသွင်းပြီး လူထုပဟိုပြုစီမံကိန်း ရန်ပုံငွေဖြင့် ဆောင်ရွက်မည့် လုပ်ငန်းကို ခြစ်ပါ)

ကျေးရွာ ဦးစားပေး ဖွံ့ဖြိုးရေး လုပ်ငန်းများ	ကျား/ မ/ ကျား+မ တင်ပြချက်	လူထုပဟိုပြု စီမံကိန်းမှ ဆောင်ရွက်ရန် အမှန်ဖြစ်ပါ	ခန့်မှန်း ကုန်ကျငွေ	ခန့်မှန်း အကျိုးပြုဦးရေ
၀				
၂				
၃				
၄				
၅				
၆				

ကျေးရွာစီမံကိန်း အထောက်အကူပြု ကော်မတီ ဥက္ကဋ္ဌ အတည်ပြုချက်

လက်မှတ် _____ ရက်စွဲ _____



ပုံစံ - ၈-၄ - ကျေးရွာမျှော်မှန်းချက် (FORM PC 4)

လမ်းညွှန်။ ကျေးရွာမျှော်မှန်းချက် အစည်းအဝေးအပြီးတွင် ကျေးရွာ စီ/ထောက်သည် လူထုစည်းရုံးရေးမှူး၏ အကူအညီဖြင့် ဤပုံစံကို ဖြည့်သွင်းရမည်။ လူထုဗဟိုပြုစီမံကိန်း ရန်ပုံငွေသာမဟုတ်၊ အခြားရန်ပုံငွေများ အပါအဝင် အခက်အခဲအားလုံး၊ ဦးစားပေး အစီအစဉ်များ၊ လုပ်ငန်းစဉ်များပါ ရေးသွင်းပါ။

စည်းရုံးရေးမှူးအမည် **ဒေါ်ခင်မာမြင့်**

ရက်စွဲ။ ပ နှစ် ဒု နှစ် တ နှစ် ဝ နှစ်

ပြည်နယ်/ တိုင်းဒေသကြီး	မြို့နယ်	ကျေးရွာအုပ်စု	ကျေးရွာ
စစ်ကိုင်းတိုင်း	လင်းလည်ခရိုင်	ဟင်္သာတ	ဟင်္သာတ

(က) အခက်အခဲများ (အဓိက အခက်အခဲများအနက် အနည်းဆုံး ၅ ခု ရေးပါ)

အမျိုးသားများဘက်မှ တင်ပြသော အခက်အခဲများ	အမျိုးသမီးများဘက်မှ တင်ပြသော အခက်အခဲများ
၀	၀ မူကြံကျောင်းသစ်တည်ဆောက်ရန်
၂	၂
၃	၃
၄	၄
၅	၅

(ခ) မျှော်မှန်းချက် နောက် ၅ နှစ်ကြာကာလတွင် ကျေးရွာဖွံ့ဖြိုးမှုအတွက် အဓိက ရည်မှန်းချက်များ (၅ ခု)

အမျိုးသားများဘက်မှ တင်ပြသော ရည်မှန်းချက်	အမျိုးသမီးများဘက်မှ တင်ပြသော ရည်မှန်းချက်
၀	၀ မူကြံကျောင်းသစ်ဆောက်ရန် ဖြန့်ဖြူး
၂	၂
၃	၃
၄	၄
၅	၅

(ဂ) ကျေးရွာတွင် ဥ နှစ်အတွင်း ဆောင်ရွက်မည့် ဦးစားပေး လုပ်ငန်းများ (လူထုဗဟိုပြုစီမံကိန်း ရန်ပုံငွေသာမဟုတ်၊ အခြားရန်ပုံငွေများအတွက်ပါ ရေးသွင်းပြီး လူထုဗဟိုပြုစီမံကိန်း ရန်ပုံငွေဖြင့် ဆောင်ရွက်မည့် လုပ်ငန်းကို ခြစ်ပါ)

ကျေးရွာ ဦးစားပေး ဖွံ့ဖြိုးရေး လုပ်ငန်းများ	ကျား/ မ/ ကျား+မ တင်ပြချက်	လူထုဗဟိုပြု စီမံကိန်းမှ ဆောင်ရွက်ရန် အမှန်ဖြစ်ပါ	ခန့်မှန်း ကုန်ကျငွေ	ခန့်မှန်း အကျိုးပြုဦးရေ
၀				
၂				
၃				
၄				
၅				
၆				

ကျေးရွာစီမံကိန်း အထောက်အကူပြု ကော်မတီ ဥက္ကဋ္ဌ အတည်ပြုချက်

လက်မှတ် ရက်စွဲ



စဉ်	ကျေးရွာ ဦးစားပေး ဖွံ့ဖြိုးရေး လုပ်ငန်းများ	ကျား/ မ/ ကျား+မ တင်ပြချက်	လူထုလှုံ့ဖြိုး စီမံကိန်းမှ ဆောင်ရွက်ရန် အမှန်ဖြစ်ပါ	ခန့်မှန်း ကုန်ကျငွေ	ခန့်မှန်း အကျိုးပြုဦးရေ
၁	စာသင်ကျောင်း ပြုပြင်ရေး	ကျား/မ		၅၀ သိန်း	၅၀၀ ယောက်
၂	စာသင်ကျောင်း ဝင်းခြံ	ကျား/မ		၅၀ သိန်း	၅၀၀ ယောက်
၃	ကွဲတွင်းရေ ပြုပြင်ရေး	ကျား/မ		၅၀ သိန်း	၅၀၀ ယောက်
၄	ပျဉ်ကျောင်းသစ်	မ			၂၀ ယောက်
၅	စာသင် ကျောင်း ခန်းမ	ကျား/မ			၅၀၀ ယောက်
၆	စက်ရေတွင်း/စက်	ကျား/မ			၅၀၀ ယောက်
၇					
၈					
၉					
၁၀					
၁၁					
၁၂					
၁၃					
၁၄					
၁၅					
၁၆					
၁၇					
၁၈					
၁၉					
၂၀					

ကျေးရွာစီမံကိန်း အထောက်အကူပြု ကော်မတီ ဥက္ကဋ္ဌ အတည်ပြုချက်
လက်မှတ်

ရက်စွဲ



ပုံစံ ၈-၃ ကျေးရွာခွဲ ဖြိုးရေး ဦးစားပေးအစီအစဉ် (Form PC 3)

လမ်းညွှန်ချက်/ အဆင့် (၃) ကျေးရွာမှော်မှန်းချက်အစဉ်အစား ဖြိုးဆုံးသောအခါ ကျေးရွာစီမံကိန်း အထောက်အကူပြုကော်မတီသည် လူထုစည်းရုံးရေးမှူးအကူအညီဖြင့် ဤပုံစံကိုပြည့်စုံအောင် ဖြည့်သွင်းရမည်။ အားလုံးသော အခက်အခဲအတားအဆီးများ၊ ခွဲဖြားပေးစားပေးအစီအစဉ်များ၊ လူထုပတ်ဝန်းကျင်၏ ရန်ပုံငွေအရင်းအမြစ်နှင့် မသက်ဆိုင်သည့် လုပ်ငန်းများအားလုံးကိုဖော်ပြရမည်။			
လူထုစည်းရုံးရေးမှူး/ဝန်ထမ်း အမည် <u>ဒေါ်အိမ်အောင်</u>			
နေ့စွဲ <u>16.1.16</u>	စက်ဝန်းအား အမှတ်ခြင်း (✓) <input checked="" type="checkbox"/> စက်ဝန်း(၁) <input type="checkbox"/> စက်ဝန်း(၂) <input type="checkbox"/> စက်ဝန်း(၃) <input type="checkbox"/> စက်ဝန်း(၄) <input type="checkbox"/>		
ပြည်နယ်/တိုင်း <u>စစ်ကိုင်း</u>	မြို့နယ် <u>ပတ်လည်ဘူ</u>	ကျေးရွာအုပ်စု <u>ပတ်သော</u>	ကျေးရွာ <u>ပတ်သော</u>

က. အခက်အခဲအတားအဆီးများအားစွဲနှုန်းခြင်း - ယခုလက်ရှိအခြေအနေတွင်ဤကျေးရွာခွဲ ဖြိုးတိုးတက်ရေးအတွက် အဓိကအခက်အခဲအတားအဆီးများသည် မည်သည့်များဖြစ်ပါသနည်း(အမျိုးသား/သမီး အနည်းဆုံးအခက်အခဲ ၅ ခုစီဖော်ပြပါ)

အမျိုးသား အခွဲမှတ်တင်ပြသောအခက်အခဲအတားအဆီးများ	အမျိုးသမီး အခွဲမှတ်တင်ပြသောအခက်အခဲအတားအဆီးများ
၀ ဂွဏ်ထူးလက်မကောက်ခြင်း	၀ ဂွဏ်ထူးလက်မကောက်ခြင်း
၁ ခွဲဖြားမှုများမရှိခြင်း	၁ ခွဲဖြားမှုများမရှိခြင်း
၂ အသက်ကျော်ခြင်းမရှိခြင်း	၂ အသက်ကျော်ခြင်းမရှိခြင်း
၃ အခြေခံအဆောက်အအုံမရှိခြင်း	၃ အခြေခံအဆောက်အအုံမရှိခြင်း
၄ စားနပ်ရိက္ခာမရှိခြင်း	၄ စားနပ်ရိက္ခာမရှိခြင်း
၅ စားနပ်ရိက္ခာမရှိခြင်း	၅ စားနပ်ရိက္ခာမရှိခြင်း

ခ. မျှော်မှန်းခြင်း- ဤကျေးရွာခွဲဖြိုးတိုးတက်ရေးအတွက်နှစ်စဉ် (၅) နှစ်အားရည်ရွယ်၍ ဆောင်ရွက်ရန်အတွက် မည်သည့်အရာများသည်အဓိကမျှော်မှန်းချက်ဖြစ်သနည်း။

အမျိုးသားအခွဲမှတ်တင်ပြသောမျှော်မှန်းချက်များ	အမျိုးသမီးအခွဲမှတ်တင်ပြသောမျှော်မှန်းချက်များ
၀ ဂွဏ်ထူးလက်မကောက်ခြင်း	၀ ဂွဏ်ထူးလက်မကောက်ခြင်း
၁ ခွဲဖြားမှုများမရှိခြင်း	၁ ခွဲဖြားမှုများမရှိခြင်း
၂ အသက်ကျော်ခြင်းမရှိခြင်း	၂ အသက်ကျော်ခြင်းမရှိခြင်း
၃ အခြေခံအဆောက်အအုံမရှိခြင်း	၃ အခြေခံအဆောက်အအုံမရှိခြင်း
၄ စားနပ်ရိက္ခာမရှိခြင်း	၄ စားနပ်ရိက္ခာမရှိခြင်း
၅ စားနပ်ရိက္ခာမရှိခြင်း	၅ စားနပ်ရိက္ခာမရှိခြင်း



၈. ဤကျေးရွာ၏ လာမည့် (၃) နှစ်အတွက် ဦးစားပေး ခွဲခြားတိုးတက်မှု လုပ်ငန်း အစီအစဉ်များအားဖော်ပြပါ။
 (လူထုပတ်ဝန်းကျင်ထိခိုက်မှု ရှိမည့်အတွက် အဆိုပြုသော အစီအစဉ်များကိုဦးစားပေး အဆင့်အလိုက်ဖော်ပြပြီး ကျန် လူထုပတ်ဝန်းကျင် ထိခိုက်မှုအရင်းအမြစ်နှင့် မပတ်သက်သည့်အစီအစဉ်များလည်းဖော်ပြရန်ဖြစ်သည်)

ကျေးရွာအတွက်ဦးစားပေးခွဲခြားတိုးတက်မှု လုပ်ငန်းစဉ်များ	အဆိုပြုသူ (အမျိုးသားများ/ အမျိုးသမီးများ/ အမျိုးသား+အမျိုးသမီး)	လူထုပတ်ဝန်းကျင်ထိခိုက်မှုအတွက် အဆိုပြုသည် (ဦးစားပေးအဆင့် အလိုက်ဖော်ပြပါ)	ခန့်မှန်း ကုန်ကျ စရိတ်	အကျိုးခံစား ခွင့်ရှိသူခန့်မှန်းခြေ အရေအတွက်
၁ စာသင်ကျောင်းပြုပြင်ရေး	ကျား/မ	၁ ၁	၅,၀၀၀,၀၀၀	မတော်တရားစွာ ခန့်မှန်းခြေ
၂ ရွာထွက်လမ်းပြုပြင်ရေး	ကျား/မ	၄ ၂	၁၅,၀၀၀,၀၀၀	၄၂၀
၃ ရွာထွက်လမ်းအောက်လှေဖွဲ့ရေး	-	၆ ၃	၅,၀၀၀,၀၀၀	၄၅
၄ စာသင်ကျောင်းကြီးပြန်ရေး	-	၈ ၄	၁၀,၀၀၀,၀၀၀	၄၂၀
၅ စာသင်ကျောင်းအောက်လှေဖွဲ့ရေး	-	၉ ၅	၁၀,၀၀၀,၀၀၀	၄၂၀
၆ စာသင်ကျောင်းအောက်လှေဖွဲ့ရေး	-	၉ ၆	၅,၀၀၀,၀၀၀	၄၂၀

ဥက္ကဋ္ဌ၊ ကျေးရွာစီမံကိန်းအထောက်အကူပြုကော်မတီမှအတည်ပြုသည်။
 အမည် ဦးကျော်စွာ လက်မှတ် [Signature] ခန့်မှန်း ၂၆.၁.၂၀၁၆



က။ လူထုဝန်ထမ်း၏ လာမည့် (၃) နှစ်အတွက် အကျုံးဝင်သော ဦးစားပေး ဖွံ့ဖြိုးတိုးတက်မှု လုပ်ငန်း အစီအစဉ်များအားဖော်ပြပါ။

အဆင့်	ကျေးရွာအတွက် ဦးစားပေး ဖွံ့ဖြိုးတိုးတက်မှု လုပ်ငန်းစဉ်များ	အဆိုပြုသူ (အမျိုးသားများ/ အမျိုးသမီးများ/အမျိုးသား+ အမျိုးသမီး)	ခန့်မှန်းကုန်ကျ စရိတ်	အကျိုးခံစားခွင့်ရှိသူ ခန့်မှန်းခြေ အရေ အတွက်
၁	ကျေးရွာတွင်းကျောက်ချော့စား	ကျား + ၀	၁၀,၀၀၀,၀၀၀	၄၂၅
၂	လှာသစ်ကျောင်း၊ ခြေလှမ်း ၃၄	ကျား + ၀	၁၀,၀၀၀,၀၀၀	၄၂၅
၃	မုန့်ဗြဲကျောင်း	၀	၁၀,၀၀၀,၀၀၀	၄၂၅
၄	ကျေးရွာတွင်းစိုက်ပျိုးရေး	ကျား	၅,၀၀၀,၀၀၀	၄၂၅
၅	ရွာချစ်ဆောင်ကံတာ	ကျား + ၀	၅,၀၀၀,၀၀၀	၂၀၀

ဃ။ လူထုဝန်ထမ်း၏ လာမည့် (၃) နှစ်အတွက်အကျုံးဝင်သော ဦးစားပေး ဖွံ့ဖြိုးတိုးတက်မှု လုပ်ငန်း အစီအစဉ်များအားဖော်ပြပါ။

အဆင့်	ကျေးရွာအတွက် ဦးစားပေး ဖွံ့ဖြိုး တိုးတက်မှု လုပ်ငန်းစဉ်များ	အဆိုပြုသူ (အမျိုးသားများ/ အမျိုးသမီးများ/အမျိုးသား+ အမျိုးသမီး)	အခန်းကဏ္ဍ
၁	ကျွန်းပျိုးရေးနည်းပညာ	ကျား + ၀	
၂	ခွေးခြံ၊ ရေအရင်းအမြစ်	ကျား + ၀	
၃	ကျွန်းပျိုးရေးနည်းပညာ အဖွဲ့	ကျား + ၀	
၄	ပျက်စီးပညာသင်တန်း	ကျား + ၀	
၅	စားနပ်ရိက္ခာသင်တန်း	ကျား + ၀	
၆	အိမ်ထွမ်းမှီပညာသင်တန်း	ကျား + ၀	

ညတ္တဒါ၊ ကျေးရွာဝန်ထမ်းအထောက်အကူပြုကော်မတီမှ အတည်ပြုသည်။

အမည် ဦးစိုးမောင် လက်မှတ် [Signature] နေ့စွဲ 19. 1. 2017



ပုံစံ ၈-၃၊ ကျေးရွာဖွံ့ဖြိုးရေးဦးစားပေးအစီအစဉ်

ပုံစံ - ၈ - ၃ ကျေးရွာဖွံ့ဖြိုးရေး ဦးစားပေးအစီအစဉ် (Form PC 3)

လမ်းညွှန်ချက်၊ အဆင့်(၃) ကျေးရွာမျှော်မှန်းချက်အစည်းအဝေး ပြီးဆုံးသောအခါ ကျေးရွာစီမံကိန်း အထောက်အကူပြု ကော်မတီသည် လူထုစည်းရုံးရေးမှူးအကူအညီဖြင့် ဤပုံစံကိုပြည့်စုံအောင် ဖြည့်သွင်းရမည်။

လူထုစည်းရုံးရေးမှူး/ဝန်ထမ်း အမည် ဦးကျော်လွင်ဦး

နေ့စွဲ ၁၃. ၁၀. ၂၀၁၇ စက်ဝန်းအား အမှတ်ခြစ်ပါ (✓) စက်ဝန်း(၁) စက်ဝန်း(၂) စက်ဝန်း(၃) စက်ဝန်း(၄)

ပြည်နယ်/တိုင်း	မြို့နယ်	ကျေးရွာအုပ်စု	ကျေးရွာ
စစ်ကိုင်း	ဝင်္ဂလျာသု	ဟင်္သာစိ	ဟင်္သာစိ

က။ အခက်အခဲအတားအဆီးများအားရွေးနှေးခြင်း - ယခုလက်ရှိအခြေအနေတွင် ဤကျေးရွာဖွံ့ဖြိုးတိုးတက်ရေးအတွက် အဓိက အခက်အခဲအတားအဆီးများသည် မည်သည်များဖြစ်ပါသနည်း။ (အမျိုးသား/သမီး အနည်းဆုံးအခက်အခဲ ၅ ခုစီဖော်ပြပါ)

အမျိုးသား အဖွဲ့မှ တင်ပြသောအခက်အခဲအတားအဆီးများ		အမျိုးသမီး အဖွဲ့မှတင်ပြသောအခက်အခဲအတားအဆီးများ	
၁	စာရေးများ ပညာသင်ကြား ရာအဖွဲ့	၁	၁၁နဲ့ ၅၆ သော သောက်ရေသုံး ရေကို လွယ်
၂	ခက်ခဲခြင်း	၂	ကူပေါ့များ စွာ ဆက်ခံခြင်း
၃	ရွာကွင်းကွင်း ရေကြောင်း ဆွဲရေ ရေ	၃	စာရေး ငယ်များ ပညာသင်ကြား ရာအဖွဲ့
၄	မီးကြောင်းများ ဖြစ်ခြင်း	၄	ရေစာပြတ်ကွင်း ချို စာစက်အခဲဖြစ်ခြင်း
၅	သွားစုခက်ခဲခြင်း	၅	စာသင်ကျောင်း စာစက် မရသောကြောင့်
၆	ဘေးကင်း ရေ သုံး ရေ သွားသန်ကွဲစေရန်	၆	ရွာကွင်းလမ်း များကွဲ သွားလာခက်ခဲ
၇	ရှင်ခြင်း	၇	ခြင်း
၈	စာရေး ငယ်များ ပညာရေး အရဆံ	၈	ကျန်းမာရေး ဆိုင်ရာ အထိပညာနည်း
၉	ကောင်းမွန်စေရန် သီး သန့်စင် စားစာ	၉	ပါခြင်း
၁၀	ရှင်ခြင်း	၁၀	မြေဆီအသုံး ပြုနည်း များ ဖို့ဆို ကျသင့်ခြင်း
၁၁	မီးသွား ရေ ခိုခင်း ကျခြင်း	၁၁	စွနား လျှင် ရှိခြင်း
၁၂		၁၂	
၁၃		၁၃	
၁၄		၁၄	

ခ။ မျှော်မှန်းခြင်း - နောင်လာမည့် (၅) နှစ် အတွင်း ကျေးရွာဖွံ့ဖြိုးရေး မျှော်မှန်းလျာထားချက်များအား တင်ပြပါ။

အမျိုးသားအဖွဲ့မှ တင်ပြသောမျှော်မှန်းချက်များ		အမျိုးသမီးအဖွဲ့မှ တင်ပြသောမျှော်မှန်းချက်များ	
၁	စာသင်ကျောင်း ပြုပြင်ပြီး	၁	အနီး အနား ရှိ စောကောင်းများ ဖြစ်စေ
၂	ရွာကွင်းလမ်း များ ကို ရေကြောင်း များ	၂	ခမ်းရေကို သွားသန်စေရန် ပြီး
၃	ပြုပြင်၍ ကျောက်စီလမ်း ခင်းခြင်း	၃	စာရေး ငယ်များ ရေစာအခက်အခဲ ဖြစ်



၄	စိမ့်ခမ်းရေဖွဲ့ ရေပိုက် လိုင်းများ	၄	ခေရုန် အစိုးရအကာ လုံခြုံသော အသောက်
၅	သွယ်၍ ရေများလွယ်ကူလျှံ	၅	အဦးဆောင်လုပ်ငန်း
၆	ဂေဟစနစ် အသုံးပြုခြင်း	၆	ကျောက်စိမ့် ခွာတွင်းလမ်းများ ကိုခင်း
၇	စာသင်ကျောင်းဆောင်ဘက်ဆက်	၇	၍ ပြုပြင်ပြီးစီးခြင်း
၈	လုပ်ငန်း	၈	သွားလာရ လွယ်ကူခြင်း
၉	ရွာချင်းဆက်သွယ်ရေးများ ပြုပြင်	၉	ကျန်းမာရေးဆိုင်ရာအသိပညာပေးပေး
၁၀	ပြီးစီးခြင်း	၁၀	ပြောဆိုများပြုလုပ်ခြင်း
၁၁		၁၁	ဖြေဆိုအသုံးပြုမှုများများကို
၁၂		၁၂	နားလည်တတ်ကျွမ်းခြင်း
၁၃		၁၃	
၁၄		၁၄	

၇။ လူထုစီမံကိန်း၏ လာမည့် (၃) နှစ်အတွက် အကျုံးဝင်သော ဦးစားပေး ဖွံ့ဖြိုးတိုးတက်မှု လုပ်ငန်း အစီအစဉ်များအားဖော်ပြပါ။

အဆင့်	ကျေးရွာအတွက် ဦးစားပေး ဖွံ့ဖြိုးတိုးတက်မှု လုပ်ငန်းစဉ်များ	အဆိုပြုသူ (အမျိုးသားများ/ အမျိုးသမီးများ/အမျိုးသား+ အမျိုးသမီး)	ခန့်မှန်းကုန်ကျ စရိတ်	အကျုံးဝင်စားခွင့်ရှိသူ ခန့်မှန်းခြေ အရေအတွက်
၁	စာသင်ကျောင်းပြုပြင်	၈၁၂၁	၄၉,၉၆၀,၀၀၀	၄၆
၂	ခွာတွင်းကျောက်ကျောလမ်း	၈၁၂၁	၁၀,၅၅၅,၆၅၀၀	၄၂၅
၃	ခြေထိန်းနံရံပြုလုပ်ခြင်း	၈၁၂၁	၅,၁၃၉,၀၅၀	၄၂၅
၄	ရွာချင်းဆက်သွယ်ရေး	၈၁၂၁	၇,၃၀၀,၀၀၀	၄၂၅
၅	ခွာတွင်းလမ်းပြုပြင်	၈၁၂၁	၈၀၀,၀၀၀	၄၂၅
၆	စိမ့်ခမ်းရေသွယ်	၈၁၂၁	၄၅၀,၀၀၀	၄၂၅
၇	မူကြိုကျောင်း	၈၁၂၁	၆၅၀,၀၀၀	၄၂၅
၈				
၉				
၁၀				



ဃာ၊ လူထုစီမံကိန်း၏ လာမည့် (၃) နှစ်အတွက်အကျိုးမဝင်သော ဦးစားပေး ဖွံ့ဖြိုးတိုးတက်မှု လုပ်ငန်း အစီအစဉ်များအားဖော်ပြပါ။

အဆင့်	ကျေးရွာအတွက် ဦးစားပေး ဖွံ့ဖြိုးတိုးတက်မှု လုပ်ငန်းစဉ်များ	အဆိုပြုသူ (အမျိုးသားများ/ အမျိုးသမီးများ/အမျိုးသား+ အမျိုးသမီး)	အစန်းကဏ္ဍ
၁	အာချီးနုညှိကျေးရွာ	၂၁	
၂	မြေ ခတ် အသုံး ပြုလုပ်ခြင်း	၈၊ ၂၁	
၃	ဝက်ချုပ်သစ် ဝန်း	၂၁	
၄	ရွာနယ် အစွယ် များ ပြုပြင်	၈၊ ၂၁	
၅	ရွာနယ် အစွယ် အသုံး ပြုလုပ်	၈၊ ၂၁	
၆			
၇			
၈			
၉			
၁၀			

ဥက္ကဋ္ဌ၊ ကျေးရွာစီမံကိန်းအထောက်အကူပြုကော်မတီမှ အတည်ပြုသည်။

အမည် ဦးစောဦးမြင့် လက်မှတ်  ဇူလိုင် ၂၁၊ ၂၀၁၇



၁၂။ ပုံစံ ၈-၄၊ ကျေးရွာဖွံ့ဖြိုးရေးစီမံကိန်းလုပ်ငန်းခွဲရွေးချယ်ခြင်းပုံစံ

ပုံစံ - ၈ - ၄ ကျေးရွာအုပ်စုစီမံကိန်းလုပ်ငန်းခွဲရွေးချယ်ခြင်းပုံစံ (Form PC 4)

လက်အောက်ခံအဖွဲ့၊ စီမံကိန်းလုပ်ငန်းခွဲရွေးချယ်ရေးအဖွဲ့အစည်းအဖွဲ့ဝင်များနှင့်အတူတိုင် ကျေးရွာအုပ်စု CF/IF သို့မဟုတ် အတည်ရယူ၍ ကျေးရွာစီမံကိန်းကော်မတီမှ လက်မှတ်ရေးထိုး အတည်ပြုပေးအပ်ခြင်းဖြစ်သည်။ ဤစံအား ပြည့်စုံစွာဖြည့်သွင်းရမည်။ ဤစံအား ပြည့်စုံစွာဖြည့်သွင်းပြီးပါက ကျေးရွာအုပ်စုဖွံ့ဖြိုးတိုးတက်ရေးဦးစီးဌာနတွင် ၇၂၀ ခု ဖော်ပြရန်အတွက် နောက်ထက်ဖွဲ့အဖြစ် ထားရှိရမည်။ CF မှ ကျေးရွာတစ်ရွာချင်းစီ၏ စီမံကိန်းလုပ်ငန်းခွဲစီမံရာ အချက်အလက်များကို MIS သို့ ထည့်သွင်းရမည်။ (ယခုစီမံကိန်းလုပ်ငန်းခွဲ လုပ်ကိုင်လေ့လာ ကျေးရွာများ မပါဝင်ပါ။)

ကျေးရွာစီမံကိန်းရေးရာ/စီမံကိန်းအဖွဲ့ - ဒေါ်ကျေးကျွန်

နေ့စွဲ - ၂၅.၁၀.၂၀၁၇

မြို့နယ်/အုပ်စု - စစ်ကိုင်း - စစ်ကိုင်းမြို့နယ် - ဟင်္သာတ

စက်ဝန်းအားအရင်းမြစ်ပေါင်း (၂) ဝက်ဝန်း (၁) ဝက်ဝန်း (၂) ဝက်ဝန်း (၃) ဝက်ဝန်း (၄) ကျေးရွာအုပ်စု - ဟင်္သာတ

ကျေးရွာအမည်	ဆောင်ရွက်မည့် လုပ်ငန်းများ	အတိုင်းအတာ	ခန့်မှန်း တိုက်ရိုက် အကျိုးခံစားခွင့် ရှိသူများ	အဆိုပြုတင်ပြသူ	စီမံကိန်းမှ ထည့်ဝင်မှု	ခန့်မှန်းကုန်ကျစရိတ်		စုစုပေါင်း
						ကျေးရွာမှ ပထည့်ဝင်	အခြားထည့်ဝင်မှု (ဖော်ပြပါ) ထည့်ဝင်ခွင့် / အမည်/အဖွဲ့	
ပင်လယ်	ကျွန်းကျွန်း	၇၆၀၀ x ၂' x	၄၀၂	<input type="checkbox"/> ကျား <input type="checkbox"/> မ	၁၀,၀၀၀,၀၀၀	၂၅၉,၀၀၀	၁၀,၂၅၉,၀၀၀	၁၀,၂၅၉,၀၀၀
ဟင်္သာတ	စီမံကိန်း	၁.၅'	၄၂၅	<input type="checkbox"/> ကျား + မ	၅၀၀၅,၀၀၀	၂၄၄,၅၀၀	၅,၂၄၉,၅၀၀	၅,၂၄၉,၅၀၀
ပန်းချီး	စာသင်ကျောင်း	၂၀' x ၂၀' x ၂၀'	၄၇၄	<input type="checkbox"/> ကျား <input type="checkbox"/> မ <input checked="" type="checkbox"/> ကျား + မ	၅၀၀၅,၀၀၀	၂၅၉,၅၀၀	၅,၂၆၄,၅၀၀	၅,၂၆၄,၅၀၀

ရက်စွဲ ကျေးရွာအုပ်စု စီမံကိန်းကော်မတီ ဥက္ကဋ္ဌ အမည် လက်မှတ် ရက်စွဲ

 ဒေါ်ကျေးကျွန်
 ၂၅.၁၀.၂၀၁၇



၁. ပါသည်။ နည်ပတ်ပြုပြင် ထိန်းသိမ်းခြင်း နှင့် ပတ်သက်၍ ယိုလွင်းလျက်စီးမှု
 နည်းပါးစေရန်နှင့် ရေတည်တံ့စွာ ကမ်းပြင်နှင့်ရန် ဖည်ဆိုမည်ပုံ ထိန်းသိမ်း
 ရန်လိုအပ်ကြောင်း ဆွေးနွေးခဲ့သည်။ ထို့နောက် နယူးဒါရီအစ် ခြင်းများ ပြုပြင်
 ရာတွင် နယူးတိုင်၊ နယူးတိုင်၊ နယူးတိုင် တိုင်ရှင်းထား မာရ်ဂွမ်း စသည်တို့ထေ ၂၀၂၀
 ဖြစ် ကောက်ခံ များ ခေါ်ထုတ်ရာတွင်လည်း နားလျှံ ဆိုတူညီတူ ဆွေးနွေးပါဝင်စေ
 ခဲ့ပါသည်။

ကျေးဇူးတင်စေရန်အတွက် နွေးချယ်ရာတွင် ပူးတွဲအားဖြင့် ဝတ္ထုများကို
 နားလည်သိရှိသည်အလျောက် ပွင့်လင်း ဖြစ်စေရန်နှင့် စီမံကိန်း ဖွံ့ဖြိုးရေး
 နယ်ပယ်များကို စိတ်ပါဝင်စားသူများအား နွေးချယ်ရန် ဆဲ ဆုံးဖြတ် ဖြစ် ရှာသည့်အား
 များ သဘောတူနှစ် နှင့် ပွင့်လင်းဖြစ်စေရန် နွေးကောင်းစွာ တင်ကြားနိုင်ခဲ့ပါသည်။ နွေး
 ချယ်ခံရအဖြစ် သဘောတူလက်ခံ ရာထုပြုခဲ့သည်။

ကောက်ခံ နွေးဇူးတင်စေရန်အတွက် နွေးချယ်မှုအတွက် နားလျှံအား နှစ်နှစ်
 အလျောက် စာတမ်းအားဖြင့် ပူးတွဲအားဖြင့် ပွင့်လင်းဖြစ်စေရန်နှင့် စီမံကိန်း ဖွံ့ဖြိုးရေး
 နယ်ပယ်များကို စိတ်ပါဝင်စားသူများအား နွေးချယ်ရန် ဆဲ ဆုံးဖြတ် ဖြစ် ရှာသည့်အား
 များ သဘောတူနှစ် နှင့် ပွင့်လင်းဖြစ်စေရန် နွေးကောင်းစွာ တင်ကြားနိုင်ခဲ့ပါသည်။ နွေး
 ချယ်ခံရအဖြစ် သဘောတူလက်ခံ ရာထုပြုခဲ့သည်။

ဝင်းမြသူ
 စေတနာ့ဝန်ထမ်း
 ဗဟိုဌာန
 ဒေါ်ဇွဲဇွဲလင်း



လူထုဗဟိုပြုစီမံကိန်း
စစ်ကိုင်းဒေသကြီး၊ ပင်လည်ဘူးမြို့နယ်

ကျေးရွာအစည်းအဝေးမှတ်တမ်း

ကျေးရွာ ပင်လည်ဘူး
 ကျေးရွာအုပ်စု ပင်လည်ဘူး
 အစည်းအဝေးပြုလုပ်သည့်နေရာ ကျေးရွာ
 အစည်းအဝေးပြုလုပ်သည့်နေ့ရက် ၂၀၁၇.၁၀.၂၇
 အစည်းအဝေးပြုလုပ်သည့် အကြောင်းအရာ ဆိုက်ပက်ကန်၊ န.ခ.ခင်းကန်

အစည်းအဝေးတက်ရောက်သူဦးရေ။ ။ ကျား(၂၃)ဦး၊ မ(၃၀)ဦး = (၅၃)ဦး
 ရည်ညွှန်းချက်။ ဆွေးနွေးချက်၊ ဆုံးဖြတ်ချက်၊ သဘောတူညီချက်၊ မှတ်တမ်းတင်သူ ပါပင်ရမည်။

ဆီယန်ကန် နေရာအား တွင် ကျေးရွာ စီမံကိန်းကော်မရှင်
 ကျွဲမြဲစေရန် များစွာအားပေးရန်နှင့် ကော်မရှင်များ၏ တာဝန်ဝတ္တရားများ
 ကို အားပေးရန် ဦးစားပေးအားပေးရန်၊ အားပေးရန်နှင့် အားပေးရန်။

ပထမဦးစွာ ကော်မရှင်များ၏ တာဝန်ဝတ္တရားများ၊ ကျေးရွာ၊
 မြို့၊ ဆောင်ရွက်ရန် ကျေးရွာနှင့် စည်းကမ်းသတ်မှတ်ချက်များကို လိုက်နာ
 ဆောင်ရွက်ကြရန် ဆိုက်ပက်ကန် မြေအားပေးရန်။ ဆီယန်ကန် ကော်မရှင်
 တို့၏ အားပေးပံ့ပိုးမှုများကို ကျေးရွာ၊ ပင်လည်ဘူး။ ကော်မရှင်များ
 ကို အားပေးရန်၊ တာဝန်ဝတ္တရားများကို ကော်မရှင်နှင့် ကော်မရှင်အဖွဲ့
 များ၏ အားပေးပံ့ပိုးမှုများကို လိုက်နာဆောင်ရွက်ရန် ဆုံးဖြတ်ချက်ပေးရန်။

ဆီယန်ကန် ကျေးရွာကော်မရှင်များအား အားပေးရန်နှင့် ပထမဦးစွာ
 ကျေးရွာမှ ဦးစားပေးအားပေးရန် ဆိုက်ပက်ကန် မြေအားပေးရန် ဆုံးဖြတ်ချက်ပေးရန်။



၁၄။ ကဏ္ဍအလိုက်ဦးစားပေးဖွံ့ဖြိုးရေးလုပ်ငန်းစဉ်အနှစ်ချုပ်

ဟင်္သာတမြို့နယ်

နောက်ဆက်တွဲ (၄)ခြားနားသောအပိုင်းများအတွက် ဦးစားပေးဖွံ့ဖြိုးရေးလုပ်ငန်းစဉ် အနှစ်ချုပ်

မူရင်းသည် VPSC တွင်ထားရှိရပါမည်။ အခြားဌာနများနှင့် ညှိနှိုင်းရန်အတွက် မိတ္ထီနား TPIC သို့ပို့ရပါမည်။ MIS data အနေဖြင့် သွင်းရန်မလိုအပ်ပါ။

အဆင့်	လုပ်ငန်း	မည်သူဦးစားပေးလဲ	ကျေးရွာမှတာဝန်ခံသူ (သို့)အုပ်စု	ပြင်ပမှမည်သူ ထောက်ပံ့မလဲ
အခြေခံအဆောက်အအုံ	၀	စာသင်ကျောင်းပြုပြင်	<input checked="" type="checkbox"/> ကျား <input checked="" type="checkbox"/> မ	မူရင်းပေးပို့ပြုပြင်ရေး ကော်မတီ (ပထမပတ်)
	၂	ရွာတွင်းကျောက်ချော	<input checked="" type="checkbox"/> ကျား <input checked="" type="checkbox"/> မ	မူရင်းပေးပို့ပြုပြင်ရေး ကော်မတီ (ဒုတိယပတ်)
	၃	ခြေတံခိုင်းစုံစုံပြုပြင်ခြင်း	<input checked="" type="checkbox"/> ကျား <input checked="" type="checkbox"/> မ	မူရင်းပေးပို့ပြုပြင်ရေး ကော်မတီ (တတိယပတ်)
	၄	ရွာချင်းဆက်သွယ်ရေး	<input checked="" type="checkbox"/> ကျား <input checked="" type="checkbox"/> မ	
	၅	ရွာတွင်းလမ်းပြုပြင်	<input checked="" type="checkbox"/> ကျား <input checked="" type="checkbox"/> မ	
	၆	စိမ်းစမ်းစေ့သွယ်	<input checked="" type="checkbox"/> ကျား <input checked="" type="checkbox"/> မ	
	၇	မြေကြိုကျောင်း	<input checked="" type="checkbox"/> ကျား <input checked="" type="checkbox"/> မ	
	၈		<input type="checkbox"/> ကျား <input type="checkbox"/> မ	
အသက်မွေးဝမ်းကျောင်းဖွံ့ဖြိုးရေး	၀	ခြေတံခိုင်းစုံစုံပြုပြင်ခြင်း	<input checked="" type="checkbox"/> ကျား <input checked="" type="checkbox"/> မ	
	၂	စက်ချက်သစ်တန်း	<input checked="" type="checkbox"/> ကျား <input checked="" type="checkbox"/> မ	
	၃	ကျွတ်စစ်ပစ္စည်းများပြုပြင်ရေး သစ်တန်း	<input checked="" type="checkbox"/> ကျား <input checked="" type="checkbox"/> မ	
	၄		<input type="checkbox"/> ကျား <input type="checkbox"/> မ	
	၅		<input type="checkbox"/> ကျား <input type="checkbox"/> မ	
	၆		<input type="checkbox"/> ကျား <input type="checkbox"/> မ	
	၇		<input type="checkbox"/> ကျား <input type="checkbox"/> မ	
	၈		<input type="checkbox"/> ကျား <input type="checkbox"/> မ	



အကြီး	ပညာရေး	ကျန်းမာရေးနှင့်အဟာရ		
		အမျိုးအမည်	အခြေအနေ	
အကြီး	ပညာရေး	၀	ကျန်းမာရေးအသိပညာ	<input checked="" type="checkbox"/> ကျန်းမာရေး
		၂	ပေးပို့ရေးအခြေအနေ	<input type="checkbox"/> ကျန်းမာရေး
		၃		<input type="checkbox"/> ကျန်းမာရေး
		၄		<input type="checkbox"/> ကျန်းမာရေး
		၅		<input type="checkbox"/> ကျန်းမာရေး
		၆		<input type="checkbox"/> ကျန်းမာရေး
		၇		<input type="checkbox"/> ကျန်းမာရေး
		၈		<input type="checkbox"/> ကျန်းမာရေး
		၉		<input type="checkbox"/> ကျန်းမာရေး
အကြီး	ပညာရေး	၀		<input type="checkbox"/> ကျန်းမာရေး
		၂		<input type="checkbox"/> ကျန်းမာရေး
		၃		<input type="checkbox"/> ကျန်းမာရေး
		၄		<input type="checkbox"/> ကျန်းမာရေး
		၅		<input type="checkbox"/> ကျန်းမာရေး
		၆		<input type="checkbox"/> ကျန်းမာရေး
		၇		<input type="checkbox"/> ကျန်းမာရေး
		၈		<input type="checkbox"/> ကျန်းမာရေး
		၉		<input type="checkbox"/> ကျန်းမာရေး
အကြီး	ပညာရေး	၀	အကျိုးအမြတ်အခြေအနေ	<input checked="" type="checkbox"/> ကျန်းမာရေး
		၂		<input type="checkbox"/> ကျန်းမာရေး
		၃		<input type="checkbox"/> ကျန်းမာရေး
		၄		<input type="checkbox"/> ကျန်းမာရေး
		၅		<input type="checkbox"/> ကျန်းမာရေး
		၆		<input type="checkbox"/> ကျန်းမာရေး
		၇		<input type="checkbox"/> ကျန်းမာရေး
		၉		<input type="checkbox"/> ကျန်းမာရေး