

ပြည်ထောင်စုသမ္မတ မြန်မာနိုင်ငံတော်  
စိုက်ပျိုးရေး၊ မွေးမြူရေးနှင့် ဆည်မြောင်းဝန်ကြီးဌာန  
ကျေးလက်ဒေသဖွံ့ဖြိုးတိုးတက်ရေး ဦးစီးဌာန  
နွားထိုးကြီးမြို့နယ်



လူထုဗဟိုပြုစီမံကိန်း ( တတိယနှစ် စက်ဝန်း )



Village Development Plan (VDP)

ငွေပင်တောကျေးရွာ၊ ငွေပင်တောအုပ်စု

မာတိကာ

- ၁။ မြို့နယ်မြေပုံ
- ၂။ ကျေးရွာမြေပုံ (တည်နေရာ)
- ၃။ အုပ်စုတွင်ပါဝင်သော ကျေးရွာများစာရင်း
- ၄။ ကျေးရွာအခြေခံအချက်အလက်များ (ကျေးရွာသမိုင်းကြောင်း)
- ၅။ လူထုပူးပေါင်းပါဝင်သော လူမှုဆန်းစစ်ခြင်းနှင့် အကဲဖြတ်ခြင်း လုပ်ငန်းစဉ် (PSA/PRA) အကျဉ်းချုပ်ဇယား။
- ၆။ ကျေးရွာဖွံ့ဖြိုးရေးအစီအစဉ်အတွက် အသုံးပြုခဲ့သော PRA tools များနှင့် တစ်ခုချင်းစီအတွက် သုံးသပ်ချက်များ။
- ၇။ အမျိုးသား/သမီး အခက်အခဲနှင့်မျှော်မှန်းချက်
- ၈။ လုပ်ငန်းခွဲဦးစားပေးရွေးချယ်မှုအစီအစဉ်
- ၉။ ကော်မတီဝင်များ ရွေးချယ်ခြင်းနှင့် ကျေးရွာဖွံ့ဖြိုးမှုအစီအစဉ် ဆောင်ရွက်မှု မှတ်တမ်းခါတ်ပုံများ။
- ၁၀။ ကျေးရွာကော်မတီဖွဲ့စည်းပုံ
- ၁၁။ ကျေးရွာကော်မတီဝင်စာရင်း
- ၁၂။ ပထမနှစ်စက်ဝန်း -ကျေးရွာအချက်အလက် (ပုံစံ - ၁)
- ၁၃။ ဒုတိယနှစ်စက်ဝန်း -ကျေးရွာအချက်အလက် (ပုံစံ - ၁)
- ၁၄။ တတိယနှစ်စက်ဝန်း -ကျေးရွာအချက်အလက် (ပုံစံ - ၁)
- ၁၅။ ပထမနှစ်စက်ဝန်း -စီမံကိန်းစက်ဝန်းအချိန်ဇယား (ပုံစံ - ၂)
- ၁၆။ ဒုတိယနှစ်စက်ဝန်း -စီမံကိန်းစက်ဝန်းအချိန်ဇယား (ပုံစံ - ၂)
- ၁၇။ တတိယနှစ်စက်ဝန်း -စီမံကိန်းစက်ဝန်းအချိန်ဇယား (ပုံစံ - ၂)
- ၁၈။ ပထမနှစ်စက်ဝန်း -ကျေးရွာဖွံ့ဖြိုးရေး ဦးစားပေး အစီအစဉ် (ပုံစံ - ၃)
- ၁၉။ ဒုတိယနှစ်စက်ဝန်း -ကျေးရွာဖွံ့ဖြိုးရေး ဦးစားပေး အစီအစဉ် (ပုံစံ - ၃)
- ၂၀။ တတိယနှစ်စက်ဝန်း -ကျေးရွာဖွံ့ဖြိုးရေး ဦးစားပေး အစီအစဉ် (ပုံစံ - ၃)
- ၂၁။ အစည်းအဝေးမှတ်တမ်းများ။
- ၂၂။ ကျေးရွာဖွံ့ဖြိုးရေးစီမံချက် အရည်အသွေးထိန်းချုပ်မှု (Checklist For VD)

# ၁။ မြန်မာပြည်

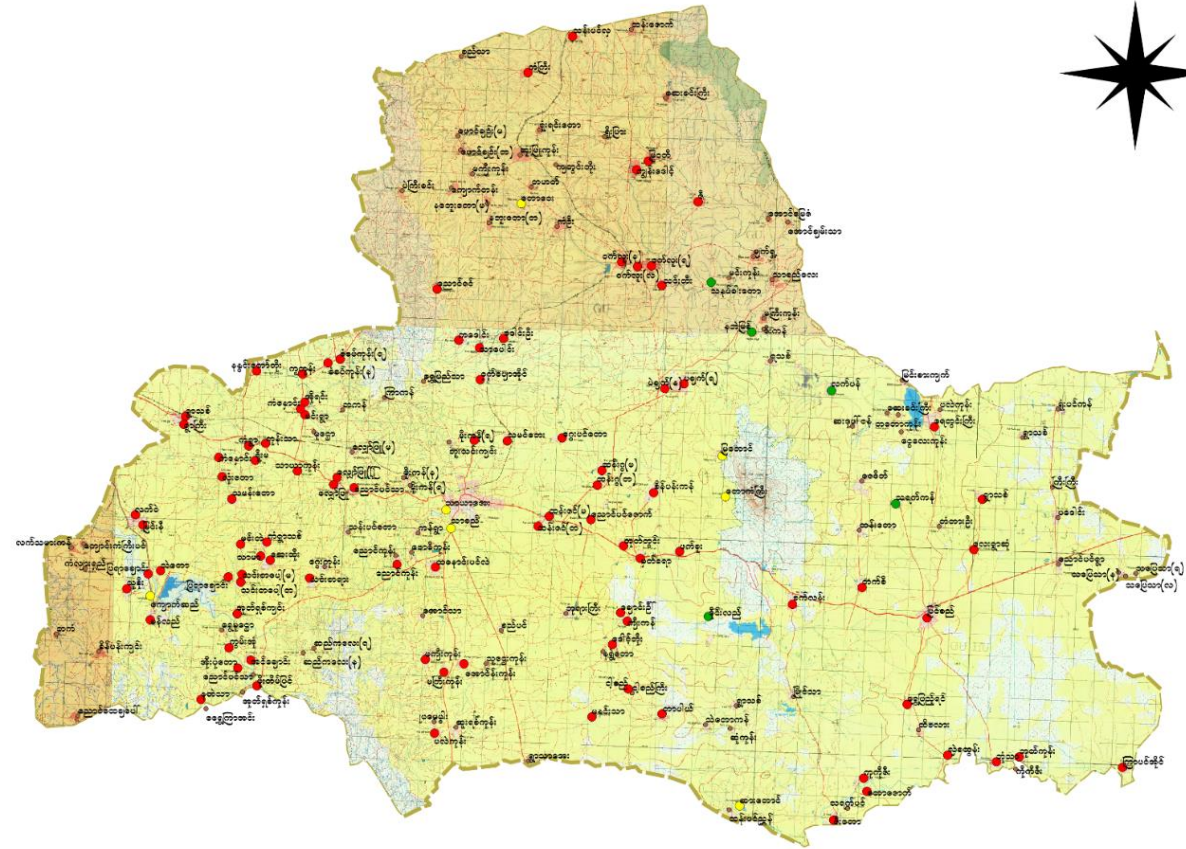

၂။ ကျေးရွာမြေပုံ (တည်နေရာ)

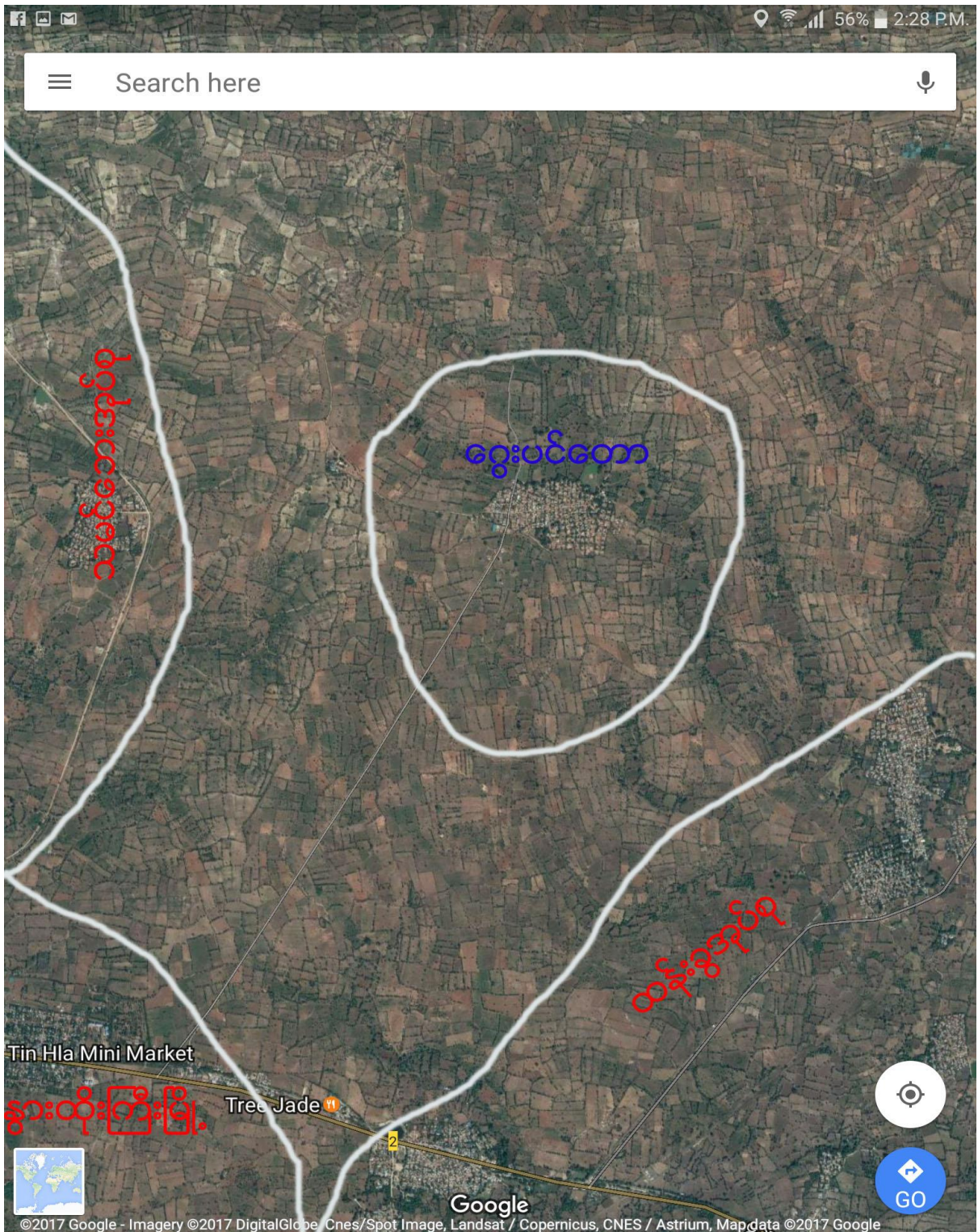

တည်နေရာ မြောက်လတ္တီကျု : ၂၁.၄၅ နှင့် အရှေ့လောင်ဂျီကျု : ၉၅.၇

၃။ အုပ်စုတွင် ပါဝင်သော ကျေးရွာစာရင်း

စဉ်	ကျေးရွာအုပ်စုအမည်	ကျေးရွာအမည်	အိမ်ထောင်စု	ကျားစုစုပေါင်း	မစုစုပေါင်း	လူမျိုးစုများ
၁	ငွေပင်တော	ငွေပင်တော	၂၆၀	၅၉၆	၆၇၁	ဗမာ

**၄။ ကျေးရွာအခြေခံအချက်အလက်များ**

ဝွေပင်တောကျေးရွာသည် မန္တလေးတိုင်းဒေသကြီး၊ မြင်းခြံခရိုင် နွားထိုးကြီးမြို့နယ်အတွင်း တည်ရှိပါသည်။ နွားထိုးကြီးမြို့နှင့် ဝွေပင်တောကျေးရွာ၏ အကွာအဝေးမှာ (၂.၅)မိုင်ခန့်ရှိပါသည်။ လမ်းပန်းဆက်သွယ်ရေးအနေအထားမှာ နွားထိုးကြီးသို့ ဂျင်းလမ်းဖြင့်ဆက်သွယ်ထားပါသည်။ ဝွေပင်တောကျေးရွာသည် အိမ်ထောင်စု (၂၆၀)ပြီး လူဦးရေအနေဖြင့် အမျိုးသား (၅၉၆)ဦးနှင့် အမျိုးသမီး (၆၇၁)ဦး၊ စုစုပေါင်း (၁၂၆၇)ဦး ရှိပါသည်။ ကျေးရွာတွင် နေထိုင်သူများမှာ တောင်ယာလုပ်ငန်းနှင့် တစ်နိုင်တစ်ပိုင် မွေးမြူရေးလုပ်ငန်းများ၊ အိမ်တွင်စက်မှု၊ လက်မှုလုပ်ငန်းများလုပ်ကိုင်ပြီး အသက်မွေးကြ ပါသည်။

ကျေးရွာတွင် အလယ်တန်းကျောင်း ရှိသောကြောင့် ပညာရေးအနေဖြင့် အလွန်နိမ့်ကျသော ကျေးရွာစာရင်းတွင် မပါဝင်ပေ။ ကျန်းမာရေးအနေဖြင့် ဆေးခန်းရှိသောလည်း တာဝန်ထမ်းဆောင်ရန် ဝန်ထမ်းမရှိပေ။ သင်တန်းဆင်းကျန်းမာရေးဆရာမရှိပါသည်။

**ကျေးရွာတွင်းရှိ စုစုပေါင်းအိမ်ထောင်စု နှင့် လူဦးရေ**

အိမ်ထောင်စု	ကျား	မ	စုစုပေါင်း
၄၃၀	၆၁၆	၆၄၂	၁၂၆၇

**လူနည်းစုလူမျိုးစုအိမ်ထောင်စု**

အမျိုးအစား	အိမ်ထောင်စု	ကျား	မ	စုစုပေါင်း
-	-	-	-	-

**ထိခိုက်လွယ်အုပ်စု**

ထိခိုက်လွယ်အုပ်စု	အိမ်ထောင်စု	ကျား	မ	စုစုပေါင်း
သက်ကြီးရွယ်အို	၁၂၅	-	-	၁၂၅
အမျိုးသမီးဦးဆောင်	၅၄	-	-	၅၄
မသန်စွမ်း	၁	-	-	၁
မြေယာမဲ့	-	-	-	-

**ကျေးရွာရှိအခြေခံ အဆောက်အဦများ**

ပညာရေး	ခြစ်ပါ	ကျန်းမာရေး	ခြစ်ပါ	ဘာသာရေး	
အထက်တန်းကျောင်း		ဆေးရုံ		ဘုရားစေတီ	✓
အလယ်တန်းကျောင်း	✓	ကျန်းမာရေးဌာန		ဘုန်းကြီးကျောင်း	✓
မူလတန်းကျောင်း		ကျန်းမာရေးဌာနခွဲ		ဟိန္ဒူဘုရားကျောင်း	
မူကြိုကျောင်း		ဆေးခန်း		ခရစ်ယာန်ဘုရားကျောင်း	
အခြား		အခြား	✓	ဗလီ	
မှတ်ချက်		မှတ်ချက်		မှတ်ချက်	

**အဓိက စီးပွားရေးလုပ်ငန်းများ**

စိုက်ပျိုးရေး	မွေးမြူရေး	အသေးစားစီးပွားရေး	အခြား
ပဲ	ကြက်	ဈေးဆိုင်	လက်လုပ်လက်စား
နှမ်း	ဝက်	အိမ်တွင်း စက်မှု၊ လက်မှု	ရွှေ့ပြောင်းလုပ်သား
ပဲစင်းငုံ	နွား		

၅။ လူထုပူးပေါင်းပါဝင်သော လူမှုဆန်းစစ်ခြင်းနှင့် အကဲဖြတ်ခြင်း လုပ်ငန်းစဉ်

(PSA/PRA) အကျဉ်းချုပ်

စဉ်	အကြောင်းအရာ	ရက်စွဲ	ဦးတည်အုပ်စု	တက်ရောက်သူ			အဓိက ဆွေးနွေးချက်များ
				ကျား	မ	ပေါင်း	
၁	လူမှုစီးပွားအဆင့် သတ်မှတ်ခြင်း (Wealth Ranking)	၂၀-၉-၁၈	ချမ်းသာ၊ အလယ်၊ နွမ်းပါး၊ အနွမ်းပါးဆုံး	၂၅	၂၅	၅၀	ကျေးရွာလူမှုစီးပွား၊ အုပ်စုများ ခွဲခြားသတ်မှတ်နိုင်ရေး အတွက် အခြေခံစံနှုန်းများ သတ်မှတ်ခြင်း
၂	ရာသီခွင်ပြ ပြက္ခဒိန် (Seasonal Calendar)	၂၀-၉-၁၈	စေတနာ့ဝန်ထမ်း ကျေးရွာလူထု	၈၅	၂၅	၂၅	ရာသီဥတု၊ စိုက်ပျိုးသီးနှံများ၊ နေ့စားလုပ်ငန်းများ၊ မွေးမြူရေးလုပ်ငန်းများ၊ အစားအစာရရှိမှုများနှင့် ပွဲတော်များ
၃	ကျေးရွာလူမှုရေးပြ နှင့် သယံဇာတပြ မြေပုံ (Social map/ Resource map)	၂၀-၉-၁၈	စေတနာ့ဝန်ထမ်း ကျေးရွာလူထု	၈၀	၈၅	၉၅	အိမ်များ၊ အခြေခံ အဆောက်အအုံများ၊ လမ်းပန်းဆက်သွယ်ရေး၊ လယ်ယာမြေများ၊ မြစ်ချောင်းများ
၄	အဖွဲ့အစည်း ချိတ်ဆက်မှု (Venn Diagram)	၂၀-၉-၁၈	ကျေးရွာလူထု ရပ်မိရပ်ဖ	၈၀	၉၀	၈၅	ကျေးရွာတွင်းရှိ အဖွဲ့အစည်းများ မည်သို့သောလုပ်ငန်းများ အတွက် မည်သည့်အဖွဲ့များ ချိတ်ဆက်လုပ်ကိုင်မှု
၅	ပင့်ကူအိမ် ကွန်ယက် (Spider Web)	၂၀-၉-၁၈	အမျိုးသား/ အမျိုးသမီး	၈၅	၈၀	၉၅	အမျိုးသားနှင့် အမျိုးသမီးများ တန်းတူအခွင့်အရေး ရရှိမှုနှင့် မရရှိသည့် အကြောင်းအရင်းများ
၆	အမျိုးသား/ အမျိုးသမီး သုံးစွဲမှုနှင့် ထိန်းချုပ်မှုပြဇယား	၂၀-၉-၁၈	ရပ်မိရပ်ဖ၊ လူငယ်အုပ်စု ( အမျိုးသား/ အမျိုးသမီး) ပေါင်း	၈၀	၈၅	၉၅	အမျိုးသား/ အမျိုးသမီးတို့၏ အရင်းအမြစ်အပေါ် မည်သူက ပို၍ အသုံးပြုနေကြသည်ကို ဖော်ထုတ်ခြင်း။



၆။ ကျေးရွာဖွံ့ဖြိုးရေးအစီအစဉ်အတွက် အသုံးပြုခဲ့သော PRA tools များနှင့် တစ်ခုချင်းစီ အတွက် သုံးသပ်ချက်များ

(က)ကျေးရွာ၏ လူမှုစီးပွားအဆင့် သတ်မှတ်ခြင်း။ ( Wealth Ranking )

စဉ်	အဆင့်	ပိုင်ဆိုင်မှု၊ ထုံးတမ်းစဉ်း	ဦးရေ	ရာခိုင်နှုန်း
၁	ချမ်းသာ	ထိုက်အိမ်၊ ဓနိယာပေါများ၊ စောက်လာဂျီ၊ ဆိုင်ကယ်၊ ငွေ၊ ခွေး	၁၀	၃၀.၅၅%
၂	အလယ်အလတ်	ဓနိယာနည်း၊ ငွေ၊ ခွေး၊ ဆိုင်ကယ်၊ အိမ်	၃၀	၅၁.၅၃%
၃	ဆင်းရဲ	ဓနိယာ ပျာဇော၊ ဆိုင်ကယ်၊ အိမ်	၁၀၀	၃၈.၄၅%
၄	အလွန်ဆင်းရဲ	ဆိုင်ကယ်၊ အိမ်	၂၀	၄၆.၁၅%
		စုစုပေါင်း	၂၆၀	၁၀၀ %

ဥစ္စာနေပိုင်ဆိုင်မှုပြုဇယား ဆန်းစစ်မှုရလဒ်

- (၁) ငွေပင်တော ကျေးရွာတွင် အိမ်ထောင်စုပေါင်း (၂၆၀) ရှိပါသည်။
  - (၂) ချမ်းသာ (၁၀) ဦး၊ အလယ်အလတ် (၃၀) ဦး၊ ဆင်းရဲ (၁၀၀) ဦးနှင့် အလွန်ဆင်းရဲ (၁၂၀) ရှိပါသည်။
  - (၃) ချမ်းသာသူများသည် တောင်သူလုပ်ငန်းနှင့် ကိုရီးယားနိုင်ငံသို့ သွားရောက်အလုပ်လုပ်ကိုင်သူများဖြစ်ကြပါသည်။
  - (၄) အလယ်အလတ်အိမ်ထောင်စုများသည် တောင်သူလုပ်ငန်းကိုသာ အဓိကလုပ်ကိုင်ကြပါသည်။
  - (၅) ဆင်းရဲအိမ်ထောင်စုများနှင့် အလွန်ဆင်းရဲအိမ်ထောင်စုများမှာ လက်လုပ်လက်စားနှင့် ဖရဲခင်းသို့ သွားရောက်လုပ်ကိုင် စားသောက်ကြရပါသည်။
  - (၆) ဆင်းရဲသော အိမ်ထောင်စုများလျော့ကျစေရန် အလုပ်အကိုင်အခွင့်အလမ်းများ လိုအပ်ပါသည်။
- (စက်ရုံအလုပ်ရုံ)

(ခ)ရာသီခွင်ပြ ပြက္ခဒိန်

စဉ်	အထွေထွေအရာ	ဇူလိုင်	ဇူလိုင်	ဇူလိုင်	ဇူလိုင်	ဇူလိုင်	ဇူလိုင်	ဇူလိုင်	ဇူလိုင်	ဇူလိုင်	ဇူလိုင်	ဇူလိုင်	ဇူလိုင်	ဇူလိုင်	ဇူလိုင်	ဇူလိုင်	ဇူလိုင်	ဇူလိုင်
၁။	ရာသီဥတုအခြေအနေ	☀	☀	☀	☀	☀	☀	☀	☀	☀	☀	☀	☀	☀	☀	☀	☀	☀
၂။	စိုက်ပျိုးရေး	🌱	🌱	🌱	🌱	🌱	🌱	🌱	🌱	🌱	🌱	🌱	🌱	🌱	🌱	🌱	🌱	🌱
၃။	ရာသီပွဲတော်	-	-	-	-	-	-	-	-	-	-	-	-	-	-	-	-	-
၄။	ထိတွေ့ရရှိမှု (အောင်သူ၊ ရှေးအေး)	🏆	🏆	🏆	🏆	🏆	🏆	🏆	🏆	🏆	🏆	🏆	🏆	🏆	🏆	🏆	🏆	🏆
၅။	အစားအသုံး	🍷	🍷	🍷	🍷	🍷	🍷	🍷	🍷	🍷	🍷	🍷	🍷	🍷	🍷	🍷	🍷	🍷
၆။	ကျွန်ုပ်တို့အသုံးပြုနေ	📝	📝	📝	📝	📝	📝	📝	📝	📝	📝	📝	📝	📝	📝	📝	📝	📝
၇။	ဆောက်လုပ်ရေး	🏠	🏠	🏠	🏠	🏠	🏠	🏠	🏠	🏠	🏠	🏠	🏠	🏠	🏠	🏠	🏠	🏠
၈။	ဘာသာရေးအဖွဲ့အစည်း	🙏	🙏	🙏	🙏	🙏	🙏	🙏	🙏	🙏	🙏	🙏	🙏	🙏	🙏	🙏	🙏	🙏

အညွှန်း - ☀ နေ  
 🌱 ဆောက်လုပ်ရေး  
 🍷 အစားအသုံး  
 📝 ကျွန်ုပ်တို့အသုံးပြုနေ  
 🏠 ဆောက်လုပ်ရေး  
 🙏 ဘာသာရေးအဖွဲ့အစည်း

☀ - နေ  
 🌱 - စိုက်ပျိုးရေး  
 🍷 - အစားအသုံး  
 📝 - ကျွန်ုပ်တို့အသုံးပြုနေ  
 🏠 - ဆောက်လုပ်ရေး  
 🙏 - ဘာသာရေးအဖွဲ့အစည်း

ရာသီခွင်ပြ ပြက္ခဒိန်နှင့် သုံးသပ်ခြင်း

၁) နှစ်၊ ဖြေပ၊ ပိတ်ခင်းငုံ၊ စပါး၊ ပြောင်းတို့ကို အဓိကစိုက်ပျိုးပါသည်။

၂) ထောပတ်ပဲ၊ ကုလားပဲ၊ ပဲတိစိမ်းတို့ကို အနည်းငယ်စိုက်ပျိုးပါသည်။

၃) ကဆုန်၊ ဝါဆိုလနှင့် သီတင်းကျွတ်လများတွင် ဘုရားပွဲဖွဲ့ဖွါပါသည်။

၄) ဝါခေါင်၊ တော်သလင်း၊ သီတင်းကျွတ်၊ တန်ဆောင်မုန်း၊ ဖာသိုလ်၊ တပို့တွဲလများတွင် သိဒ္ဓိပေါလများ ဖြစ်သောကြောင့် ဝဇ္ဇေအများ ဆုံးဖြစ်ပါသည်။

၅) ပန်းရံ၊ လက်သမား၊ ဖရူစိုက်လုပ်ငန်းများကို ဘုရားဝဇ္ဇေအနေဖြင့် လုပ်ကိုင်ကြပါသည်။

၆) အမျိုးသား၊ အမျိုးသမီး၊ လူအားစတုရန်းတူမရတို့ပါ။

၇) အလှူအကျင့်အခွင့်အလမ်းနည်းပါးသဖြင့် ဝဇ္ဇေနည်း ကြပါသည်။



**ကျေးရွာလူမှုရေးအရင်းအမြစ်ပြု မြေပုံ သုံးသပ်ချက်**

(၁)ကျေးရွာတွင် စိုက်ပျိုးရေးဖြစ်သည့် တောင်သူလုပ်ငန်းကို အဓိကလုပ်ကိုင်စားသောက်ကြပါသည်။

(၂)မိုးကောင်းရေသောက်ဖြစ်သဖြင့် မြေပဲ၊နမ်း၊ပဲစိမ်းငုံ၊စပါးစသည်တို့ကို စိုက်ပျိုးကြပါသည်။

(၃)လုပ်ငန်းပါးချိန်တွင် တခြားဒေသများသို့ သွားရောက်လုပ်ကိုင်ကြပါသည်။

(၄)ကျေးရွာတွင် ထပ်မံလိုအပ်သည့် အခြေခံအဆောက်အအုံများမှာ ကျေးရွာခန်းမ၊မြို့သို့သွားသော လမ်း၊ကွက်သစ်လျှပ်စစ်မီးတိုးချဲ့ရန် စသည်များလိုအပ်ပါသည်။

(၅)ယခင်နှစ်ထက် ကျေးရွာလမ်းများကောင်းမွန်လာပါသည်။

(၆)စီမံကိန်းတွင် အမျိုးသား/သမီး လုပ်အားခရသဖြင့် ဝင်ငွေတိုးလာပါသည်။

(၇)ကျေးရွာတွင် သီးခြားနေအိမ်ထောင်စု မရှိပါ။

(ဃ)အဖွဲ့အစည်းချိတ်ဆက်မှုပြု ဇယား

အဖွဲ့အစည်း ချိတ်ဆက်မှု ပုံစံပြဇယား

ဓားမင်တော



- အညွှန်း -
- အကျိုးပြုဌာနများ
  - အကျိုးပြုဌာန၊ အထောက်အကူ
  - အကျိုးပြုနည်း

**အဖွဲ့အစည်းဆိုင်ရာ ချိတ်ဆက်မှုပြု ဇယား သုံးသပ်ချက်**

- (၁) အုပ်ချုပ်ရေးမှူး၊ ရပ်မိရပ်ဖ၊ လျှပ်စစ်မီးလင်းရေးအဖွဲ့၊ အဝေရာလူမှုကူညီရေး၊ လူထုဗဟိုပြုစီမံကိန်း အဖွဲ့အစည်းများသည် ကျေးရွာတွင် အကျိုးပြုအများဆုံး ဖြစ်ကြပါသည်။
- (၂) ဓမ္မစကြာနှင့် အမျိုးသမီးရေးရာအဖွဲ့တွင် အမျိုးသမီးသီးသန့်အဖွဲ့များဖြစ်ကြပါသည်။
- (၃) ယခင်နှစ်အဖွဲ့အစည်းများတွင် အမျိုးသမီးပါဝင်မှုနည်းပြီး ယခုအခါ အဖွဲ့အစည်းများတွင် အမျိုးသမီးပါဝင်မှု အားကောင်းလာပါသည်။
- (၄) ကျောင်းကော်မတီသည် မြို့နယ်ပညာရေးမှူးရုံးနှင့်ချိတ်ဆက်ပြီး ကလေးများပညာရေးကို အကျိုးပြုပါသည်။
- (၅) အဝေရာလူမှုကူညီရေးအသင်းသည် ကျေးရွာ သာရေး၊ နာရေးများတွင် အကျိုးပြုများပါသည်။
- (၆) စိုက်ဘဏ်၊ စက်မှုလယ်ယာ၊ စိုက်ပျိုးရေး၊ မြေစာရင်းရုံးများသည် ကျေးရွာရှိ တောင်သူ လယ်သမားများအတွက် အကျိုးပြုပါသည်။
- (၇) လူထုဗဟိုပြုစီမံကိန်းမှ ကော်မတီအဖွဲ့သည် မြို့နယ်ကျေးလက်ရုံး၊ မြို့နယ်လူထုဗဟိုပြုစီမံကိန်းရုံး တို့နှင့်ချိတ်ဆက်ပြီး ကျေးရွာ၏အခြေခံအဆောက်အအုံဖွံ့ဖြိုးရေးသာမက ကျေးရွာလူထု စွမ်းဆောင်ရည်မြှင့်တင်ရေးကိုပါ အကျိုးပြုပါသည်။

(c)ပင့်ကူအိမ်ကွန်ယက်

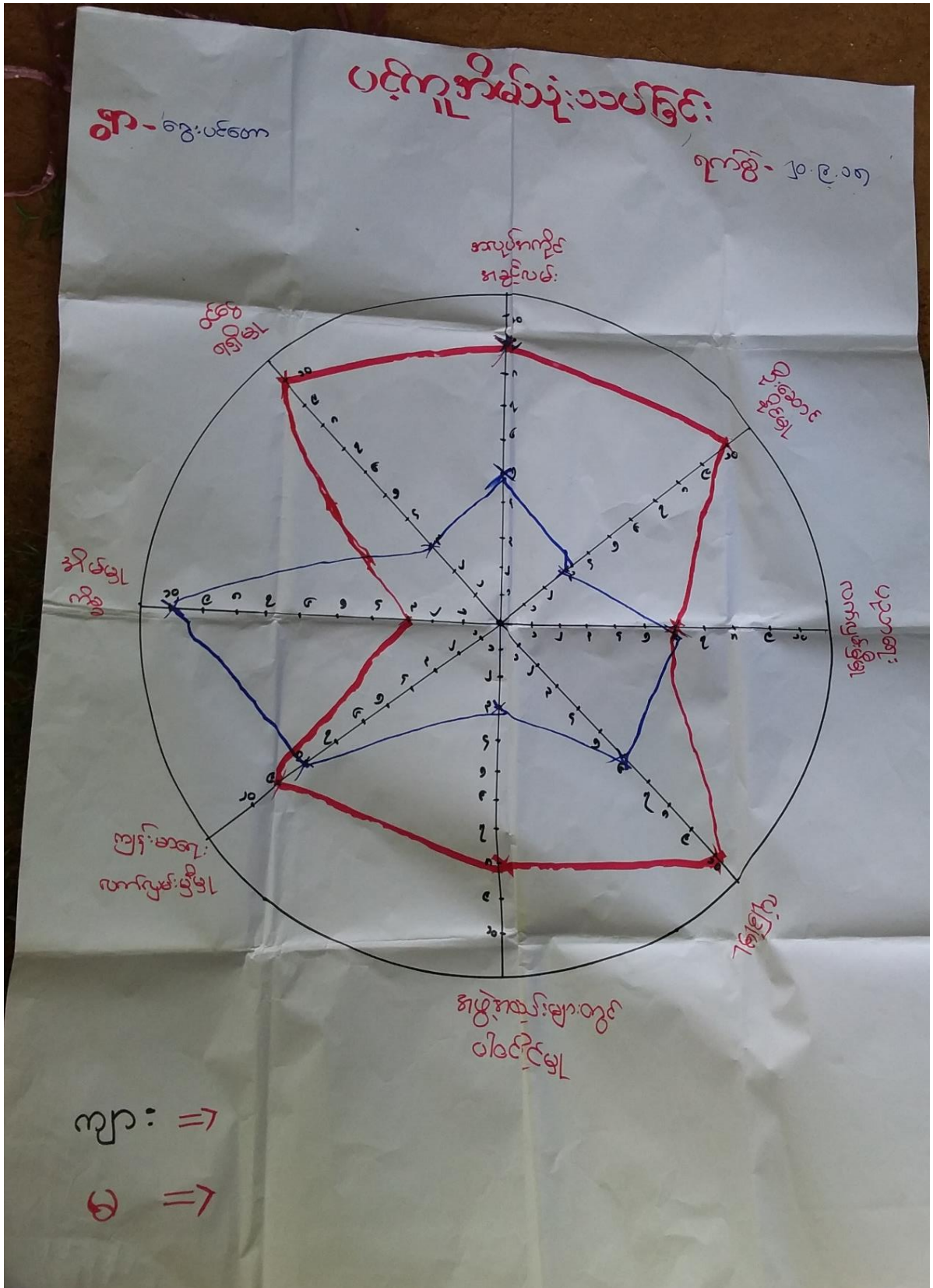



**အမျိုးသား အမျိုးသမီး ပင့်ကူအိမ် သုံးသပ်ခြင်း**

- (၁)အလုပ်အကိုင်အခွင့်အလမ်းတွင် အမျိုးသမီးများထက် အမျိုးသားများက အခွင့်အရေးပိုရရှိပါသည်။
- (၂)အိမ်မှကြီးစွာတွင် အမျိုးသမီးများကသာ အဓိကလုပ်ဆောင်ကြရပါသည်။
- (၃)ပညာရေးလက်လှမ်းမီမှု တစ်ခုတည်းသာ အမျိုးသားနှင့်အမျိုးသမီးတန်းတူအခွင့်အရေးရရှိပါသည်။
- (၄)ဝင်ငွေရရှိမှု၊ လုံခြုံမှု၊အလုပ်အကိုင်အခွင့်အလမ်း၊ကျန်းမာရေးလက်လှမ်းမီမှု၊ဦးဆောင်နိုင်မှု အဖွဲ့အစည်းတွင်ပါဝင်မှုအပိုင်းများတွင် အမျိုးသားနှင့်အမျိုးသမီး ကွာဟမှုများ ရှိနေသည်ကို တွေ့ရှိရပါသည်။
- (၅)ဦးဆောင်နိုင်မှုနှင့်အလုပ်အကိုင်အခွင့်အလမ်းတွင် အဓိက ကွာဟခြင်းမှာ အမျိုးသားများမှ အမျိုးသမီးများကို အခွင့်အရေးမပေးခြင်းနှင့် လက်တွဲခေါ်မှု မပြုလုပ်ခြင်းကြောင့် ဖြစ်ပါသည်။

(၈)သုံးစွဲမှုနှင့် ထိန်းချုပ်မှုပြဇယား

သုံးစွဲမှု

အမျိုးသား	အမျိုးသမီး	အမျိုးသား+အမျိုးသမီး
ကျွန်း	လက်ထက်ရတနာ	ကုတင်
ခွား	ပေါက်တူး	ရေတွင်းကျောက်
ခရီးခွဲ	ဖိစပ်ချာလက်	TV
ထွန်ထုပ်	ဖောက်ကနိုးစင်	အိမ်သာ
ခွားစာစဉ်စက်	အိမ်ထောင်မှုကိရိယာ	နာရီ
လက်ဘဝါးပစ္စည်း	နီတင်စင်	ပညာရေး
စီးပွားရေး		လမ်း
		ဘုရားကျောင်း
		ဆိုင်ကယ်

ထိန်းချုပ်မှု

အမျိုးသား

အမျိုးသမီး

အမျိုးသား+အမျိုးသမီး

လှည်း	လက်ဝတ်စုံ	နတ်စင်
ခွေး	အိမ်ထောင်မှုကိရိယာ	ရေကန်
တေး	ဖန်ဖွဲ့	TV
ခရီးခွဲ	ဖုန်း၊ ကာ	နာဇီ
လှူဒါန်း		အိမ်ဝါ
နွားစားစားစက်		ဆိုင်ကယ်
လက်သားပစ္စည်း		လမ်း
စီးပွားရေး		တရားကျောင်း
တံကွဲ၊ ပေါက်တူး		
အပ်ချာစက်		
ကုသင်		
ရေတွင်း		

သုံးစွဲမှုနှင့် ထိန်းချုပ်မှု ဇယား နှင့် သုံးသပ်ချက်

- ၁) အရင်းအမြစ်အများစုကို အမျိုးသားများက ထိန်းချုပ်ပါသည်။
- ၂) လက်ထက်ရတနာနှင့် အိမ် မြူကိစ္စအသုံးအဆောင်ကို အမျိုးသမီးများက ထိန်းချုပ်ပါသည်။
- ၃) ဘဏ္ဍာ၊ ကျောင်း၊ ကန်၊ စက်ပစ္စည်း၊ လမ်းတို့ကို အမျိုးသား၊ အမျိုးသမီးတန်းတူ အသုံးပြုပါသည်။
- ၄) အိမ်၏စီးပွားရေးကို အမျိုးသားများက ထိန်းချုပ်ပါသည်။
- ၅) အရင်းအမြစ်သုံးစွဲမှုနှင့် ထိန်းချုပ်မှုများကို ကျား၊ မ တန်းတူစေချင်ပါက
- ၆) အရင်းအမြစ်ထိန်းချုပ်မှုများကို အမျိုးသားများက အများဆုံး ထိန်းချုပ်ရခြင်းမှာ - အမျိုးသမီးများက မိမိကိုယ်ကို ယုံကြည်မှု အားနည်းခြင်းကြောင့်ဖြစ်ပါသည်။
- ၇) အများပိုင်ပစ္စည်း၊ လုပ်ငန်းများ စသည်တို့တွင် အမျိုးသား၊ အမျိုးသမီးတန်းတူ အမျိုးသမီးများ ပါဝင်စေချင်ပါသည်။

၇။ အမျိုးသား/ အမျိုးသမီး တင်ပြသော အခက်အခဲ ပြဿနာများ

အမျိုးသမီးများ တင်ပြသော အခက်အခဲ ပြဿနာများနှင့် မျှော်မှန်းချက်များ

စဉ်	အခက်အခဲပြဿနာများ	မျှော်မှန်းချက်များ
၁။	အရေးပေါ်ကိစ္စအတွက် သွားလာရန်အခက်အခဲရှိ	ကျန်းမာရေးအတွက်အဆင်ပြေစေရန်
၂။	မီးဘေးအန္တရာယ်ကြိုတင်ကာကွယ်ရန်ခက်ခဲ	မီးဘေးအန္တရာယ်ကြိုတင်ကာကွယ်နိုင်ရန်
၃။	မိုးရာသီသွားလာရန်ခက်ခဲ	ရာသီမရွေးသွားလာနိုင်ရန်
၄။	အလုပ်အကိုင်အခွင့်အလမ်းနည်းပါး	ဝင်ငွေတိုးပွားစေရန်
၅။	မိုးရာသီသွားလာရန်ခက်ခဲ	ရွာချင်းဆက်လမ်းများသွားလာနိုင်ရန်

အမျိုးသားများ တင်ပြသော အခက်အခဲ ပြဿနာများနှင့် မျှော်မှန်းချက်များ

စဉ်	အခက်အခဲပြဿနာများ	မျှော်မှန်းချက်များ
၁။	ရွာမှမြို့သို့မိုးရာသီတွင်သွားလာရေးခက်ခဲ	မြို့သို့သွားရာတွင် အဆင်ပြေစေရန်
၂။	မီးဘေးအကာကွယ်ပြည့်စုံမှုမရှိ	မီးဘေးအကာကွယ်ပြည့်စုံစေရန်
၅။	ရွာအစည်းအဝေးလုပ်ရန်နေရာမရှိခြင်း	ရွာအစည်းအဝေးကောင်းမွန်စွာကျင်းပနိုင်ရန်
၆။	ကျေးရွာပိုင်ဝန်းလုံခြုံမှုမရှိခြင်း	ကျေးရွာလုံခြုံမှုရှိရန်
၇။	ရွာဆေးခန်းတွင်ဆေးဝါးမရှိခြင်း	ဆေးပေးခန်းအင်္ဂါရပ်ပြည့်စုံရန်
၈။	သီးနှံအထွက်နည်းပါး	သီးနှံအထွက်တိုးရန်
၉။	စာအုပ်စာပေလေ့လာရန်ခက်ခဲခြင်း	ဗဟုသုတပြည့်စုံစေရန်
၁၀။	ညပိုင်းသွားလာရေးခက်ခဲခြင်း	အိမ်တိုင်းမီးလင်းရေးလမ်းမီးတိုင်ပြည့်စုံရေး
၁၁။	ရွာအင်္ဂါရပ်ပြည့်စုံမှုမရှိခြင်း	ရွာအင်္ဂါရပ်ပြည့်စုံရန်

၈။ တတိယနှစ် စက်ဝန်းတွင် အကျုံးဝင်သော ဖွံ့ဖြိုးတိုးတက်ရေးအစီအစဉ်များ

ငွေပင်တောကျေးရွာ

စဉ်	ဖွံ့ဖြိုးတိုးတက်ရေးလုပ်ငန်း	ရမှတ်	အဆင့်	ကျား	မ
၁။	ငွေပင်တော-နွားထိုးကြီးလမ်းပြုပြင်ခြင်း	၂၀၄	၂	✓	-
၂။	မီးသတ်ရေကန်ပြုပြင်ခြင်း	၇၈	၃	✓	✓
၃။	လျှပ်စစ်မီးတိုင်တိုးချဲ့ခြင်း	၃၇	၄	✓	✓
၄။	ကျေးရွာခန်းမတည်ဆောက်ခြင်း	၂၃	၅	✓	
၅။	ကျောင်းခြံစည်းရိုး	၁၅	၆	✓	

တတိယနှစ် စက်ဝန်းတွင် အကျုံးမဝင်သော ဖွံ့ဖြိုးတိုးတက်ရေးအစီအစဉ်များ

ငွေပင်တောကျေးရွာ

၁။ ကျေးရွာပိုင်ခြံစည်းရိုး

၂။ ကျန်းမာရေးဆရာ/ဆရာမများ၊ ဆေးဝါးများချထားပေးရန်

၃။ စိုက်ပျိုးရေးစရိတ်နှင့်သင်တန်းများထောက်ပံ့ရန်

၄။ စာကြည့်တိုက်ဖွင့်လှစ်ပေးရန်

၅။ အသက်မွေးဝမ်းကြောင်းသင်တန်း

၆။ ရွာအဝင်ဆိုင်းဘုတ်

၇။ စက်ရုံအလုပ်ရုံ

၉။ ကော်မတီဝင်များ ရွေးချယ်ခြင်းနှင့် ကျေးရွာဖွံ့ဖြိုးရေးအစီအစဉ်ဆောင်ရွက်မှု မှတ်တမ်း ဓါတ်ပုံများ



၁၀။ ကျေးရွာစီမံခန့်ခွဲမှုကော်မတီဖွဲ့စည်းပုံ



စာရင်းကိုင်

ကျေးရွာစီ/ထောက်ဥက္ကဋ္ဌ နှင့် အဖွဲ့

ဝေဖန်  
အကြံပြု တိုင်ကြား  
ဖြေရှင်းရေး

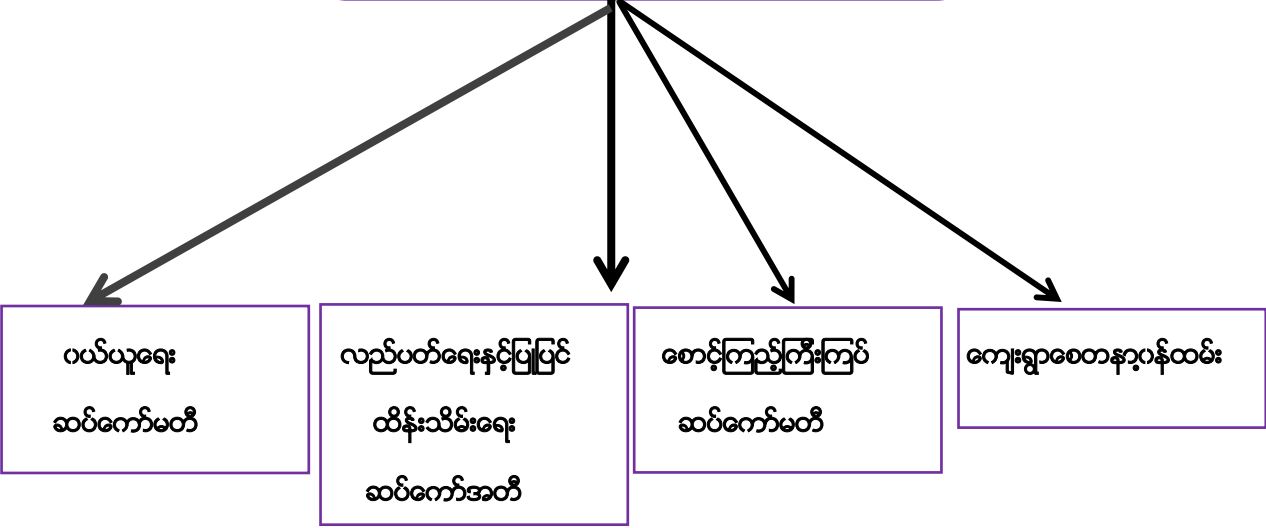

မွေးပင်တောကျေးရွာကော်မတီဝင်များစာရင်း

စဉ်	အမည်	တာဝန်	ဖုန်းနံပါတ်	ပညာအရည်အချင်း	အသက်
၁	ဦးမြင့်နိုင်	စီထောက်ဥက္ကဋ္ဌ	၀၉-၇၇၈၇၆၆၂၈၀	အထက်တန်း	၄၇
၂	ဒေါ်အေးရွှေ	စီထောက်ဥက္ကဋ္ဌ	၀၉-	အလယ်တန်း	၃၇
၃	ဦးခင်သိန်း	ငွေစာရင်းကိုင်	၀၉-၂၅၆၂၇၅၃၄၇	အလယ်တန်း	၄၀
၄	ဒေါ်ဖြူဖြူခိုင်	ဘဏ္ဍာရေးဥက္ကဋ္ဌ	၀၉-၇၈၇၇၄၅၆၁၅	ဘွဲ့ရ(ပထဝီ)	၄၂
၅	ဦးသန်းရွှေ	ဘဏ္ဍာရေးအဖွဲ့ဝင်	၀၉-၇၈၉၁၇၁၂၃၆	ရေးတက်/ ဖတ်တက်	၆၃
၆	ဦးမြင့်သူ	ဝယ်ယူရေးဥက္ကဋ္ဌ	၀၉-၇၉၁၁၂၄၃၉၁	မူလတန်း	၆၀
၇	ဒေါ်လှလှကြင်	မှတ်တမ်းထိန်း	၀၉-၇၉၆၂၉၄၂၅၄	အထက်တန်း	၂၅
၈	ဦးဖိုးသီ	ဝယ်ယူရေးအဖွဲ့ဝင်	၀၉-၇၇၁၉၅၆၇၇၄	ရေးတတ် ဖတ်တက်	၆၆
၉	ဦးညိုအောင်	လည်ပတ်ထိန်းသိမ်းရေး အဖွဲ့ဝင်	၀၉-၇၆၆၄၉၀၀၄၉	မူလတန်း	၆၅
၁၀	ဦးသန်းတင်	လည်ပတ်ထိန်းသိမ်းရေး အဖွဲ့ခေါင်းဆောင်	၀၉-၇၇၀၁၉၄၇၈၄	မူလတန်း	၆၁
၁၁	ဒေါ်သင်းသင်းဆွေ	လည်ပတ်ထိန်းသိမ်းရေး အဖွဲ့ဝင်	၀၉-၇၉၁၃၈၂၆၂၉	အထက်တန်း	၂၆
၁၂	ဦးအောင်သိန်း	စောင့်ကြည့်ကြီးကြပ်ရေး ခေါင်းဆောင်	၀၉-၄၅၅၆၆၃၄၃၈	ရေးတက်/ ဖတ်တက်	၆၇
၁၃	ဒေါ်အေးအေးဆွေ	စောင့်ကြည့်ကြီးကြပ်ရေး အဖွဲ့ဝင်	၀၉-၇၉၂၅၁၉၀၉၁	မူလတန်း	၂၆
၁၄	ဒေါ်သိန်းလှသန်း	စောင့်ကြည့်ကြီးကြပ်ရေး အဖွဲ့ဝင်	၀၉-၂၅၆၅၃၂၄၂၇	အလယ်တန်း	၄၀
၁၅	ဒေါ်မြင့်မြင့်နွယ်	ဝေဖန်အကြံပြုတိုင်ကြား ဖြေရှင်းရေး	၀၉-၇၆၂၄၇၃၃၅၀	အထက်တန်း	၂၈
၁၆	ဦးနီ	ဝေဖန်အကြံပြုတိုင်ကြား ဖြေရှင်းရေး	၀၉-၄၄၄၀၂၁၃၆၀	ရေးတက်/ ဖတ်တက်	၆၃
၁၇	ဦးအောင်ထွန်း	စေတနာ့ဝန်ထမ်း	၀၉-၄၀၃၄၀၉၉၀၆	မူလတန်း	၅၄
၁၈	ဒေါ်ခင်စော	စေတနာ့ဝန်ထမ်း	၀၉-၇၇၆၇၆၂၄၀၆	မူလတန်း	၅၆

၁၂။ ပထမနှစ်စက်ဝန်းကျေးရွာအချက်အလက် (ပုံစံ -၁)



လူထုဗဟိုပြု စီမံကိန်း၊ စီမံကိန်းလက်ခွဲ အပိုင်း - (၃) - ၂၀.၁၁.၂၀၁၆

ပုံစံ - ၀ - ၁ ကျေးရွာအခြေခံအချက်အလက်များ (Form PC 1)

လမ်းညွှန်ချက်။ ကျေးရွာတစ်ရွာသို့ ပထမဆုံးမိတ်ဆက်ခရီး သွားရောက်သောအခါ လူထုစည်းရုံးရေးမှူးသည် ကျေးရွာ ခေါင်းဆောင်များအား ကျေးရွာအချက်အလက်များကို မေတ္တာရပ်ခံ၍ တောင်းခံရသည်။ ဤအချက်အလက်များကို စီမံကိန်း မိတ်ဆက်အစည်းဝေးမတိုင်မီတောင်းခံရမည်။ စီမံကိန်းမိတ်ဆက်အစည်းဝေးတွင် လူထုစည်းရုံးရေးမှူးသည် ဤအချက်အလက် များအား စစ်ဆေးပြီး မှန်ကန်အောင်ပြုလုပ်ရမည်။ ပြီးနောက်တွင် လူထုစည်းရုံးရေးမှူးမှ သတင်းအချက်အလက်ထဲသို့ Tablets မှ တစ်ဆင့် ဖြည့်သွင်းရမည်။

ကျေးရွာအုပ်ချုပ်ရေးမှူး အမည် <u>ဦးစစ်မောင်</u>	ကျေးရွာအုပ်ချုပ်ရေးမှူး၏ ဖုန်းနံပါတ် <u>၀၉-၅၅၅၀၉၅၁၈၅</u>	လူထုစည်းရုံးရေးမှူး၏ အမည် <u>ကိုချစ်ဖြိုးဝေ</u>
ပြည်နယ်၊တိုင်းဒေသကြီး <u>မန္တလေး</u> မြို့နယ် <u>ရွာထိုးကြီး</u>	ကျေးရွာအုပ်စု <u>မြေပင်တော</u>	ကျေးရွာ <u>မြေပင်တော</u>

က။ လူဦးရေ

လူမျိုးစု	အိမ်ထောင်စုအရေအတွက်	ကိုးကွယ်သည့်ဘာသာ	အိမ်ထောင်စုအရေအတွက်
လူမျိုးစု (၁) <u>ဗမာ</u>		ဘာသာ (၁) <u>ဗမာ</u>	<u>၂၄၁</u>
လူမျိုးစု (၂) -----		ဘာသာ (၂) -----	
လူမျိုးစု (၃) -----		ဘာသာ (၃) -----	
လူမျိုးစုရော -----		ဘာသာရော -----	
	အရေအတွက်		
မသန်စွမ်းသူများ	<u>၇</u>		
သက်ကြီးရွယ်အိုများ (၆၅ နှစ် နှင့် အထက်)	<u>၁၀၄</u>		
စစ်ဘေးရှောင်	<u>-</u>		

	အမျိုးသား (အရေအတွက်)	အမျိုးသမီး (အရေအတွက်)
လူဦးရေ		
လူမျိုးစု (၁) <u>ဗမာ</u>	<u>၁၅၆</u>	<u>၈၄၂</u>
လူမျိုးစု (၂) -----		
လူမျိုးစု (၃) -----		
အိမ်ထောင်ဦးစီး	<u>၁၈၇</u>	<u>၅၄</u>

(ခ) အခြေခံအဆောက်အအုံ အသုံးအဆောင်များ

စာသင်ကျောင်း	အမှတ် ခြံပိ	ကျန်းမာရေး	အမှတ် ခြံပိ	ဘာသာရေး အဆောက် အအုံများ	အမှတ် ခြံပိ
အထက်တန်းကျောင်း	<input type="checkbox"/>	ဆေးရုံ	<input type="checkbox"/>	စေတီ	<input checked="" type="checkbox"/>
အလယ်တန်းကျောင်း	<input checked="" type="checkbox"/>	ကျန်းမာရေးဌာန	<input type="checkbox"/>	ဘုန်းကြီးကျောင်း	<input checked="" type="checkbox"/>
မူလတန်းကျောင်း	<input type="checkbox"/>	ကျန်းမာရေးဌာနခွဲ	<input type="checkbox"/>	ဟိန္ဒူဘုရားကျောင်း	<input type="checkbox"/>



မူကြံကျောင်း	<input type="checkbox"/>	ဆေးပေးခန်း	<input checked="" type="checkbox"/>	ရစ်ယာန်ကျောင်း	<input type="checkbox"/>
အခြား	<input type="checkbox"/>	အခြား	<input type="checkbox"/>	ဗလီ	<input type="checkbox"/>
မှတ်ချက်		မှတ်ချက်		မှတ်ချက်	

(ဂ) ကျွမ်းကျင်သူများမှတ်တမ်း (ကျေးရွာတွင်နေထိုင်သော သို့မဟုတ် တခြားရွာမှလာရောက်သော ကျွမ်းကျင်သူများ)

(၁) စာသင်ကျောင်း			(၂) ကျန်းမာရေး			(၃) လက်မှုပညာရှင်		
	ရွာတွင်နေထိုင်သူ	အခြားရွာမှလာသူ		ရွာတွင်နေထိုင်သူ	အခြားရွာမှလာသူ		ရွာတွင်နေထိုင်သူ	အခြားရွာမှလာသူ
မူလတန်းပြဆရာ/မ	<input checked="" type="checkbox"/>	<input checked="" type="checkbox"/>	ဆရာဝန်	<input type="checkbox"/>	<input type="checkbox"/>	လက်သမား	<input checked="" type="checkbox"/>	<input checked="" type="checkbox"/>
အထက်တန်းပြဆရာ/မ	<input type="checkbox"/>	<input type="checkbox"/>	လက်ထောက်ကျန်းမာရေးမှူး	<input type="checkbox"/>	<input type="checkbox"/>	ပန်းရံ	<input checked="" type="checkbox"/>	<input checked="" type="checkbox"/>
အလယ်တန်းပြဆရာ/မ	<input checked="" type="checkbox"/>	<input checked="" type="checkbox"/>	အမျိုးသမီးကျန်းမာရေးဆရာမ	<input type="checkbox"/>	<input type="checkbox"/>	လှုပ်စစ်ကျွမ်းကျင်မီးသမား	<input checked="" type="checkbox"/>	<input type="checkbox"/>
မူကြံဆရာ/မ	<input type="checkbox"/>	<input type="checkbox"/>	သားဖွားဆရာမ	<input checked="" type="checkbox"/>	<input type="checkbox"/>	ရေပြိုက်သွယ်သူ	<input type="checkbox"/>	<input type="checkbox"/>
အခြား	<input type="checkbox"/>	<input type="checkbox"/>	ပြည်သူ့ကျန်းမာရေးလုပ်သား	<input type="checkbox"/>	<input type="checkbox"/>	စက်ပြင်ဆရာ	<input type="checkbox"/>	<input type="checkbox"/>
မှတ်ချက်			မှတ်ချက်			မှတ်ချက်		

(ဃ) ကျေးရွာသို့ ရောက်ရှိနိုင်သည့် လမ်းအခြေအနေ /ကျေးရွာတစ်ရွာသည် ၎င်း၏ ကျေးရွာအုပ်စုနှင့် ဆက်သွယ်ထားသော လမ်းအခြေအနေ (အောက်ပါဝဲကို ဝဲပါ)

ကျောက်ကြမ်းလမ်း      ကတ္တရာလမ်း      ကွန်ကရစ်လမ်း      မော်တော်ဆိုင်ကယ်လမ်း  
 ကျောက်ခင်းလမ်း      မြေသားလမ်း      လူသွားလမ်း      အခြား \_\_\_\_\_

(င) ကျေးရွာဖွံ့ဖြိုးမှုစီမံချက်

(၁) လူထုပတ်ဝန်းကျင်စီမံကိန်းမစတင်မီ ဤကျေးရွာတွင်ကျေးရွာဖွံ့ဖြိုးမှု စီမံချက်ရှိခဲ့ပါသလား?      ဝဲပါ  
 (၂) ရှိခဲ့ပါလျှင် ဤစီမံချက်ကို မည်သည့် ခုနှစ်တွင်ပြင်ဆင်ခဲ့ပါသနည်း?      နှစ်-----/မသိပါ  
 (၃) ဤစီမံချက်ကို ခြုံ့နယ်မှအတည်ပြုခဲ့ပါသလား?      ပြုခဲ့ပါသည်/မပြုခဲ့ပါ /မသိပါ

(စ) ခရီးအကွာအဝေး

(၁) ဤကျေးရွာ၏ပတ်ဝန်းကျင်မှ ၎င်းကျေးရွာအုပ်စု၏ပတ်ဝန်းကျင်မှ ခရီးခိုင်းမည်မျှကွာဝေးသနည်း?      ဝဲပါ  
 (၂) ဤကျေးရွာမှ ၎င်းကျေးရွာအုပ်စုပတ်ဝန်းကျင်မှ သွားလာရာတွင်ကြာမြင့်သည့်အချိန်။

ခြောက်ပေ့ ရာသီတွင်ကြာချိန်----- ထော်လာဂျီ/မော်တော်ဆိုင်ကယ်/ခြေလျင်/လား/မော်တော်ဆိုင်/အခြား-----  
 မိုးရာသီတွင်ကြာချိန်----- ထော်လာဂျီ/မော်တော်ဆိုင်ကယ်/ခြေလျင်/လား/မော်တော်ဆိုင်/အခြား-----

(ဆ) ပတ်ဝန်းကျင်ဆိုင်ရာ သဘာဝဘေးအန္တရာယ်

ဤကျေးရွာတွင် ရေကြီးခြင်းကဲ့သို့ သဘာဝဘေးအန္တရာယ်ကျရောက်ဖူးခြင်း ရှိပါသလား။

မရှိပါ       ရှိပါသည်      ရှိလျှင်ဖော်ပြပါ-----

(ဇ) ကျေးရွာတွင် ဖွံ့စည်းထားသော အဖွဲ့အစည်းများ

လူထုပတ်ဝန်းကျင်စီမံကိန်းမစတင်မီ ဤကျေးရွာတွင် ကျေးရွာဖွံ့ဖြိုးရေးအတွက် အစိုးရ (သို့) ရွာသားများကိုယ်တိုင်(သို့) စီမံကိန်းဖွံ့စည်းထားသည့် အဖွဲ့အစည်းများရှိပါသလား။

(၁) အန္တရာယ်လျှော့ချရေးအဖွဲ့အစည်း

(၂) အခြားအဖွဲ့အစည်း

(၃) မိခင်နှင့်ကလေး စောင့်ရှောက်ရေးအဖွဲ့

ကျေးရွာခေါင်းဆောင်

အမည် ဦးမြမောင်

လက်မှတ်

နေ့စွဲ ၄.၂.၂၀၁၇

လူထုစည်းရုံးရေးမှူး

အမည်

ကိုချစ်ဖြိုးစ

လက်မှတ်

နေ့စွဲ ၄.၂.၂၀၁၇

၁၃။ ဒုတိယနှစ်စက်ဝန်းကျေးရွာအချက်အလက် (ပုံစံ -၁)

ပုံစံ - ၀ - ၁ ကျေးရွာအခြေခံအချက်အလက်များ (Form PC 1)

လမ်းညွှန်ချက်၊ ကျေးရွာတစ်ရွာသို့ ပထမဆုံးမိတ်ဆက်ခရီး သွားရောက်သောအခါ လူထုစည်းရုံးရေးမှူးသည် ကျေးရွာ ခေါင်းဆောင်များအား ကျေးရွာအချက်အလက်များကို မေတ္တာရပ်ခံ၍ တောင်းခံရသည်။ ဤအချက်အလက်များကို စီမံကိန်း မိတ်ဆက်အစည်းဝေးမတိုင်မီတောင်းခံရမည်။ စီမံကိန်းမိတ်ဆက်အစည်းဝေးတွင် လူထုစည်းရုံးရေးမှူးသည် ဤအချက်အလက် များအား စစ်ဆေးပြီး မန်ကန်အောင်မြင်လုပ်မော်။ ပြီးနောက်ကပ် လက်ထပ်ရမည့် အချက်အလက်များကို စစ်ဆေးရမည်။

အထက်တန်းကျောင်း	<input type="checkbox"/>	ဆေးရုံ	<input type="checkbox"/>	စေတီ	<input checked="" type="checkbox"/>
အလယ်တန်းကျောင်း	<input checked="" type="checkbox"/>	ကျန်းမာရေးဌာန	<input type="checkbox"/>	ဘုန်းကြီးကျောင်း	<input checked="" type="checkbox"/>
မူလတန်းကျောင်း	<input type="checkbox"/>	ကျန်းမာရေးဌာနခွဲ	<input type="checkbox"/>	ဟိန္ဒူဘုရားကျောင်း	<input type="checkbox"/>
မူကြိုကျောင်း	<input type="checkbox"/>	ဆေးပေးခန်း	<input type="checkbox"/>	ခရစ်ယာန်ကျောင်း	<input type="checkbox"/>
အခြား	<input type="checkbox"/>	အခြား	<input type="checkbox"/>	ဗလီ	<input type="checkbox"/>
				အခြား	<input type="checkbox"/>
မှတ်ချက် ခရစ်ကျောင်း		မှတ်ချက်		မှတ်ချက်	

(ဂ) ကျွမ်းကျင်သူများမှတ်တမ်း (ကျေးရွာတွင်နေထိုင်သော သို့မဟုတ် တခြားရွာမှလာရောက်သော ကျွမ်းကျင်သူများ)

(၁) စာသင်ကျောင်း			(၂) ကျန်းမာရေး			(၃) လက်မှုပညာရှင်		
	ရွာတွင်နေထိုင်သူ	အခြားရွာမှလာသူ		ရွာတွင်နေထိုင်သူ	အခြားရွာမှလာသူ		ရွာတွင်နေထိုင်သူ	အခြားရွာမှလာသူ
မူလတန်းပြဆရာ/မ	<input checked="" type="checkbox"/>	<input checked="" type="checkbox"/>	ဆရာဝန်	<input type="checkbox"/>	<input type="checkbox"/>	လက်သမား	<input checked="" type="checkbox"/>	<input type="checkbox"/>
အထက်တန်းပြဆရာ/မ	<input type="checkbox"/>	<input type="checkbox"/>	လက်ထောက်ကျန်းမာရေးမှူး	<input type="checkbox"/>	<input type="checkbox"/>	ပန်းရံ	<input type="checkbox"/>	<input checked="" type="checkbox"/>
အလယ်တန်းပြဆရာ/မ	<input type="checkbox"/>	<input type="checkbox"/>	အမျိုးသမီးကျန်းမာရေးဆရာမ	<input type="checkbox"/>	<input type="checkbox"/>	လျှပ်စစ်ကျွမ်းကျင်ပညာရှင်	<input checked="" type="checkbox"/>	<input checked="" type="checkbox"/>
မူကြိုဆရာ/မ	<input type="checkbox"/>	<input type="checkbox"/>	သားဖွားဆရာမ	<input type="checkbox"/>	<input checked="" type="checkbox"/>	ရေပိုက်သွယ်သူ	<input type="checkbox"/>	<input checked="" type="checkbox"/>
အခြား	<input type="checkbox"/>	<input type="checkbox"/>	ပြည်သူ့ကျန်းမာရေးလုပ်သား	<input type="checkbox"/>	<input type="checkbox"/>	စက်ပြင်ဆရာ	<input checked="" type="checkbox"/>	<input checked="" type="checkbox"/>
မှတ်ချက်			မှတ်ချက်			မှတ်ချက်		

(ဃ) ကျေးရွာသို့ ရောက်ရှိနိုင်သည့် လမ်းအခြေအနေ / ကျေးရွာတစ်ရွာသည် ၎င်း၏ ကျေးရွာအုပ်စုနှင့် ဆက်သွယ်ထားသော လမ်းအခြေအနေ (အောက်ပါတို့ကိုဝိုင်းပါ)

ကျောက်ကြမ်းလမ်း      ကတ္တရာလမ်း      ကွန်ကရစ်လမ်း      မော်တော်ဆိုင်ကယ်လမ်း  
 ကျောက်ခင်းလမ်း      မြေသားလမ်း      လူသွားလမ်း      အခြား \_\_\_\_\_

(င) ကျေးရွာဖွံ့ဖြိုးမှုစီမံချက်

(၁) လူထုပဟိုပြုစီမံကိန်းမစတင်မီ ဤကျေးရွာတွင်ကျေးရွာဖွံ့ဖြိုးမှု စီမံချက်ရှိခဲ့ပါသလား? ပိုင်းပါ

(၂) ရှိခဲ့ပါလျှင် ဤစီမံချက်ကို မည်သည့် ခုနှစ်တွင်ပြင်ဆင်ခဲ့ပါသနည်း? ရှိပါသည်/မရှိပါ/မသိပါ

(၃) ဤစီမံချက်ကို ဖြိုနှယ်မှအတည်ပြုခဲ့ပါသလား? နှစ်-----/မသိပါ

ပြုခဲ့ပါသည်/မပြုခဲ့ပါ /မသိပါ

(စ) ခရီးအကွာအဝေး

(၁) ဤကျေးရွာ၏ဗဟိုမှ ၎င်းကျေးရွာအုပ်စု၏ဗဟိုအထိ ခရီးစဉ်မည်မျှကွာဝေးသနည်း? မိုင်-----/မသိပါ

(၂) ဤကျေးရွာမှ ၎င်းကျေးရွာအုပ်စုဗဟိုအထိ သွားလာရာတွင်ကြာမြင့်သည့်အချိန်။

ခြောက်လခွဲ ရာသီတွင်ကြာချိန် ----- တွင်လာရုံ/မော်တော်ဆိုင်ကယ်/ခြေလျင်/လား/မော်တော်ဘုတ်/  
 အခြား -----



၁၄။ တတိယနှစ်စက်ဝန်း၊ ကျေးရွာအချက်အလက် (ပုံစံ -၁)

ပုံစံ - ၈ - ၁ ကျေးရွာအခြေခံအချက်အလက်များ (Form PC 1)

လမ်းညွှန်ချက်။ ကျေးရွာတစ်ရွာသို့ ပထမဆုံးမိတ်ဆက်ခရီး သွားရောက်သောအခါ လူထုစည်းရုံးရေးမှူးသည် ကျေးရွာ ခေါင်းဆောင်များအား ကျေးရွာအချက်အလက်များကို မေတ္တာရပ်ခံ၍ တောင်းခံရသည်။ ဤအချက်အလက်များကို စီမံကိန်း မိတ်ဆက်အစည်းဝေးမတိုင်မီတောင်းခံရမည်။ စီမံကိန်းမိတ်ဆက်အစည်းဝေးတွင် လူထုစည်းရုံးရေးမှူးသည် ဤအချက်အလက် များအား စစ်ဆေးပြီး မှန်ကန်အောင်ပြုလုပ်ရမည်။ ပြီးနောက်တွင် လူထုစည်းရုံးရေးမှူးမှ သတင်းအချက်အလက်ထံသို့ Tablets မှ တဆင့် ဖြည့်သွင်းရမည်။

ကျေးရွာခေါင်းဆောင် အမည် ဒိုး တင် မြင့်	ကျေးရွာခေါင်းဆောင်၏ ဖုန်းနံပါတ် ၀၅- ၇၅၆၁၂၅၂၄၀	လူထုစည်းရုံးရေးမှူး၏ အမည် ဒေါ်အေး မြတ်စွမ်းအောင်
ပြည်နယ်/တိုင်းဒေသကြီး/ဗဟိုပေး	မြို့နယ်/နယ်/ထိုင်းကြီး	ကျေးရွာအုပ်စု/ရွေးပင်/ကျေးရွာ ရွေးပင်/ကျေးရွာ ရွေးပင်/ကျေးရွာ ရွေးပင်

က။ လူဦးရေ

လူမျိုးစု	* အိမ်ထောင်စုအရေအတွက် *	ကိုးကွယ်သည့်ဘာသာ	အိမ်ထောင်စုအရေအတွက်
လူမျိုးစု (၁) - <del>ဗမာ</del>	၂၆၀	ဘာသာ (၁) - <del>ဗုဒ္ဓ</del>	၂၆၀
လူမျိုးစု (၂) -----		ဘာသာ (၂) -----	
လူမျိုးစု (၃) -----		ဘာသာ (၃) -----	
လူမျိုးစုရော -----		ဘာသာရော -----	
အခြား	အရေအတွက်		
မသန်စွမ်းသူများ	၁		
သက်ကြီးရွယ်အိုများ (၆၅ နှစ်နှင့် အထက်)	၁၂၅		
စစ်ဘေးရှောင်			

	အမျိုးသား (အရေအတွက်)	အမျိုးသမီး (အရေအတွက်)
လူဦးရေ	၅၂၆	၆၇၁
လူမျိုးစု (၁) - <del>ဗမာ</del>		
လူမျိုးစု (၂) -----		
လူမျိုးစု (၃) -----		
အခြား		
အိမ်ထောင်ဦးစီး		

(ခ) အခြေခံအဆောက်အအုံ အသုံးအဆောင်များ

စာသင်ကျောင်း	အမှတ် ခြံပိ	ကျန်းမာရေး	အမှတ် ခြံပိ	ဘာသာရေး အဆောက် အအုံများ	အမှတ် ခြံပိ
မူကြိုကျောင်း	<input type="checkbox"/>	တိုက်နယ်ဆေးရုံ	<input type="checkbox"/>	စေတီ	<input checked="" type="checkbox"/>
မူလတန်းကျောင်း	<input type="checkbox"/>	ကျန်းမာရေးဌာန	<input type="checkbox"/>	ဘုန်းကြီးကျောင်း	<input checked="" type="checkbox"/>
မူလွန်ကျောင်း	<input checked="" type="checkbox"/>	ကျန်းမာရေးဌာနခွဲ	<input type="checkbox"/>	ဟိန္ဒူဘုရားကျောင်း	<input type="checkbox"/>
အလယ်တန်းကျောင်း	<input type="checkbox"/>	ဆေးပေးခန်း	<input type="checkbox"/>	ခရစ်ယာန်ကျောင်း	<input type="checkbox"/>
လယ်လွန်ကျောင်း	<input type="checkbox"/>	အခြား	<input type="checkbox"/>	ဗလီ	<input type="checkbox"/>
အထက်တန်းကျောင်း	<input type="checkbox"/>			အခြား	<input type="checkbox"/>
အခြား	<input type="checkbox"/>				
မှတ်ချက်	*	မှတ်ချက်	*	မှတ်ချက်	*

(ဂ) ကျွမ်းကျင်သူများမှတ်တမ်း (ကျေးရွာတွင်နေထိုင်သော သို့မဟုတ် တခြားရွာမှလာရောက်သော ကျွမ်းကျင်သူများ)

(၁) စာသင်ကျောင်း			(၂) ကျန်းမာရေး			(၃) လက်မှုပညာရှင်		
	ရွာတွင်နေ ထိုင်သူ	အခြားရွာမှ လာသူ		ရွာတွင်နေ ထိုင်သူ	အခြား ရွာမှ လာသူ		ရွာတွင် နေထိုင်သူ	အခြားရွာ မှလာသူ
မူလတန်းပြဆရာ/မ	<input checked="" type="checkbox"/>	<input checked="" type="checkbox"/>	ဆရာဝန်	<input type="checkbox"/>	<input type="checkbox"/>	လက်သမား	<input checked="" type="checkbox"/>	<input checked="" type="checkbox"/>
အထက်တန်းပြဆရာ/မ	<input type="checkbox"/>	<input type="checkbox"/>	လက်ထောက် ကျန်းမာရေးမှူး	<input type="checkbox"/>	<input type="checkbox"/>	ပန်းရံ	<input checked="" type="checkbox"/>	<input checked="" type="checkbox"/>
အလယ်တန်းပြဆရာ/မ	<input checked="" type="checkbox"/>	<input type="checkbox"/>	အမျိုးသမီးကျန်းမာရေး ဆရာမ	<input type="checkbox"/>	<input type="checkbox"/>	လျှပ်စစ်ကျွမ်းကျင်၊ စီးသမား	<input checked="" type="checkbox"/>	<input checked="" type="checkbox"/>
မူကြိုဆရာ/မ	<input checked="" type="checkbox"/>	<input type="checkbox"/>	သားဖွားဆရာမ	<input type="checkbox"/>	<input type="checkbox"/>	ရေပိုက်သွယ်သူ	<input type="checkbox"/>	<input checked="" type="checkbox"/>
အခြား	<input type="checkbox"/>	<input type="checkbox"/>	ပြည်သူ့ကျန်းမာရေးလုပ်သား	<input type="checkbox"/>	<input checked="" type="checkbox"/>	စက်ပြင်ဆရာ	<input checked="" type="checkbox"/>	<input checked="" type="checkbox"/>
မှတ်ချက်			မှတ်ချက်			မှတ်ချက်		

(ဃ) ကျေးရွာသို့ ရောက်ရှိနိုင်သည့် လမ်းအခြေအနေ / ကျေးရွာတစ်ရွာသည် ၎င်း၏ ကျေးရွာအုပ်စုနှင့် ဆက်သွယ်ထားသော လမ်းအခြေအနေ (အောက်ပါတို့ကိုဝိုင်းပါ)

ကျောက်ကြမ်းလမ်း      ကတ္တရာလမ်း      ကွန်ကရစ်လမ်း      မော်တော်ဆိုင်ကယ်လမ်း  
 ကျောက်ခင်းလမ်း      မြေသားလမ်း      လူသွားလမ်း      အခြား \_\_\_\_\_

(င) ကျေးရွာဖွံ့ဖြိုးမှုစီမံချက်

(၁) လူထုပဟိုက်ပြုစီမံကိန်းမစတင်မှီ ဤကျေးရွာတွင်ကျေးရွာဖွံ့ဖြိုးမှု စီမံချက်ရှိခဲ့ပါသလား?      ဝိုင်းပါ  
 ရှိပါသည်/မရှိပါ/မသိပါ

(၂) ရှိခဲ့ပါလျှင် ဤစီမံချက်ကို မည်သည့် ခုနှစ်တွင်ပြင်ဆင်ခဲ့ပါသနည်း?      နှစ်-----/မသိပါ

(၃) ဤစီမံချက်ကို ခြုံ့နယ်မှအတည်ပြုခဲ့ပါသလား?      ပြုခဲ့ပါသည်/မပြုခဲ့ပါ/မသိပါ



(၂) ဤကျေးရွာမှ ၎င်းကျေးရွာအုပ်စုဗဟိုအထိ သွားလာရာတွင်ကြာမြင့်သည့်အချက်။

ခြောက်သွေ့ရာသီတွင်ကြာချိန် ၀၀:၀၀ ထောင်လာဂျီ/မော်တော်ဆိုင်ကယ်/ခြေလျင်/လား/မော်တော်ဘုတ်/  
အခြား-----  
မိုးရာသီတွင်ကြာချိန် ၀၀:၀၀ ထောင်လာဂျီ/မော်တော်ဆိုင်ကယ်/ခြေလျင်/လား/မော်တော်ဘုတ်/  
အခြား-----

(ဆ) ပတ်ဝန်းကျင်ဆိုင်ရာ သဘာဝဘေးအန္တရာယ်

ဤကျေးရွာတွင် ရေကြီးခြင်းကဲ့သို့ သဘာဝဘေးအန္တရာယ်ကျရောက်ဖူးခြင်း ရှိပါသလား။

မရှိပါ  ရှိပါသည် ရှိလျှင်ဖော်ပြပါ -----

(ဇ) ကျေးရွာတွင် ဖွဲ့စည်းထားသော အဖွဲ့အစည်းများ

လူထုဗဟိုပြုစီမံကိန်းမတိုင်မီ ဤကျေးရွာတွင် ကျေးရွာဖွံ့ဖြိုးရေးအတွက် အစိုးရ (သို့) ရွာသားများကိုယ်တိုင် (သို့) စီမံကိန်းတစ်ခုခုမှ ဖွဲ့စည်းထားသည့် အဖွဲ့အစည်းများရှိပါသလား။

(၁) လူ့ပတ်ဝန်းကျင်

(၂) မြို့တော်မော်

(ဈ) အထွေထွေအုပ်ချုပ်ရေး ဦးစီးဌာန (GAD) မှ မှတ်တမ်းတင်ထားခြင်း

ဤကျေးရွာသည် အထွေထွေအုပ်ချုပ်ရေး ဦးစီးဌာန (GAD) မှ မှတ်တမ်းတင်ထားမှု ရှိပါသလား။

မရှိပါ  ရှိပါသည်

ကျေးရွာခေါင်းဆောင်

အမည် ဦးတင်မြင့်

လက်မှတ်  နေ့စွဲ ၁၇.၉.၂၀၁၈

လူထုစည်းရုံးရေးမှူး

အမည် ဒေါ်အေးဖြူစိုးအောင်

လက်မှတ်  နေ့စွဲ ၁၇.၉.၂၀၁၈



လူထုဗဟိုပြု စီမံကိန်း၊ စီမံကိန်းလက်စွဲ အပိုင်း - (၃) - ၂၀.၁၁.၂၀၁၆

ပုံစံ - ၀ - ၂ - စီမံကိန်းစက်ဝန်းအချိန်ဇယား (PC 2)

လမ်းညွှန်ချက်၊ သက်ဆိုင်ရာလူထုစည်းရုံးရေးမှူး/လက်ထောက်နည်းညွှန်ညွှန်ညွှန်များမှ စီမံကိန်းစက်ဝန်းအဆင့်တစ်စီပြီးစီးတိုင်း ကျေးရွာနှင့် ကျေးရွာအုပ်စုအတွက် ဤပုံစံကို ဖြည့်သွင်းရမည်။

စည်းရုံးရေးမှူး/ဝန်ထမ်း အမည် မာစေဝ၊ ဖြတ်စိုး စစာဗ

နေ့စွဲ ၀၁.၂.၂၀၁၇ စက်ဝန်းအားအမှတ်ခြစ်ပါ  စက်ဝန်း(၁)  စက်ဝန်း(၂)  စက်ဝန်း(၃)

ပြည်နယ်/တိုင်း မန္တလေး၊ မြို့နယ် ဒွေး၊ ကြီး ကျေးရွာအုပ်စု ဒွေး၊ မင်တော ကျေးရွာ ဒွေး၊ ပင်တော

စီမံကိန်းစီမံကိန်းအဆင့်များ	နေ့စွဲ		အစည်းအဝေးတွင်တက်ရောက်သူအရေအတွက်			
	စတင်သည့်နေ့	ပြီးဆုံးသည့်နေ့	အမျိုးသားအရေအတွက်	အမျိုးသမီးအရေအတွက်	အိမ်ထောင်စုအရေအတွက်	လူမျိုးစုတက်ရောက်သူအရေအတွက်နှင့် လူမျိုးစုအမည်
၁။ ကျေးရွာစီမံကိန်း မိတ်ဆက်အစည်းအဝေး	၀၁.၂.၁၇	၀၁.၂.၁၇	၆၁	၅၉	၁၂၀	၁၂၀   မမာ
၂။ ကျေးရွာဖွံ့ဖြိုးရေး စီမံချက်ရေးဆွဲခြင်းအစည်းအဝေး	၀၄.၂.၁၇	၀၄.၂.၁၇	၆၉	၅၄	၁၂၂	၁၂၃   မမာ
၃။ ကျေးရွာအုပ်စု လုပ်ငန်းဆုံးဖြတ်ချက်ချသည့်အစည်းအဝေး	၀၄.၂.၁၇	၀၄.၂.၁၇	၆၉	၅၄	၁၂၂	၁၂၃   မမာ
၄။ မြို့နယ်အဆင့် စီမံကိန်းရေးဆွဲရေး နှင့် အကောင်အထည်ဖော်ရေးကော်မတီ၏ စီမံကိန်း သုံးသပ်မှုအစည်းအဝေး			မလို	မလို	မလို	မလို
၅။ မြို့နယ် စီမံကိန်းရေးဆွဲရေး နှင့် အကောင်အထည်ဖော်ရေး ကော်မတီ၏ဆုံးဖြတ်မှုကို ရွာသို့ အသိပေးအကြောင်းကြားသည့် အစည်းအဝေး	၁၁.၅.၁၇	၁၁.၅.၁၇	၆၀	၂၈	၈၈	၈၈   မမာ
၆။ စီမံကိန်းလုပ်ငန်းဆွဲချက်ရေးဆွဲခြင်းအစည်းအဝေး						
၆.၁။ စီမံကိန်းလုပ်ငန်း အကောင်အထည်ဖော်ရေးအစီအစဉ် ရေးဆွဲခြင်း	၂၅.၅.၁၇	၂၅.၅.၁၇	၂၄	၁၅	၃၉	၃၉   မမာ



လူထုဗဟိုပြု စီမံကိန်း၊ စီမံကိန်းလက်ခွဲ အပိုင်း - (၃) - ၂၀.၁၀.၂၀၁၆

၆.၂။ ဝယ်ယူရေးအစီအစဉ် ရေးဆွဲခြင်း	၂၅.၅.၁၂	၂၅.၅.၁၂	၂၄	၁၅	၃၉	၃၉	၆၈
၆.၃။ ဘဏ္ဍာရေးကုန်ကျမှု လျာထားအစီအစဉ် ရေးဆွဲခြင်း	၂၅.၅.၁၂	၂၅.၅.၁၂	၂၄	၁၅	၃၉	၃၉	၆၈
၆.၄။ ပြင်/ထိန်းအစီအစဉ် ရေးဆွဲခြင်း	၂၅.၅.၁၂	၂၅.၅.၁၂	၂၄	၁၅	၃၉	၃၉	၆၈
၇။ စီမံကိန်းလုပ်ငန်းခွဲ တိုးတက်မှု စောင့်ကြည့် အစည်းအဝေး							
၇.၁။ အစည်းအဝေး ပထမအကြိမ်							
၇.၂။ အစည်းအဝေး ဒုတိယအကြိမ်							
၇.၃။ အစည်းအဝေး တတိယအကြိမ်							
၈။ စီမံကိန်းလုပ်ငန်းခွဲ အပြီးသတ်စစ်ဆေးခြင်း အစည်းအဝေး							
၉။ လူထုစစ်ဆေးပွဲအစည်းအဝေး							



၆.၂။ ဝယ်ယူရေးအစီအစဉ် ရေးဆွဲခြင်း	22.1.18	22.1.18	88	42	130	130	130	600
၆.၃။ သဘာဝရေးကုန်ကျမှု လျာထားအစီအစဉ် ရေးဆွဲခြင်း	22.1.18	22.1.18	88	42	730	730	730	600
၆.၄။ ပြင်/ထိန်းအစီအစဉ် ရေးဆွဲခြင်း	22.1.18	22.1.18	88	42	130	130	130	600
၇။ စီမံကိန်းလုပ်ငန်းခွဲ တိုးတက်မှု စောင့်ကြည့် အစည်းအဝေး	31.8.18	31.8.18	42	၄	၄၆	၄၆	၄၆	600
၇.၁။ အစည်းအဝေး ပထမအကြိမ်								
၇.၂။ အစည်းအဝေး ဒုတိယအကြိမ်								
၇.၃။ အစည်းအဝေး တတိယအကြိမ်								
၈။ စီမံကိန်းလုပ်ငန်းခွဲ အပြီးသတ်စစ်ဆေးခြင်း အစည်းအဝေး	1.5.18	1.5.18	80	60	140	140	140	600
၉။ လူထုစွမ်းဆောင်ရည်အစည်းအဝေး	1.5.18	1.5.18	80	60	140	140	140	600

၁၇။ တတိယနှစ်စက်ဝန်း၊ စီမံကိန်းစက်ဝန်းအချိန်ဇယား (ပုံစံ-၂)

ပုံစံ - ၁ - ၂ - စီမံကိန်းစက်ဝန်းအချိန်ဇယား (PC 2)

လမ်းညွှန်စာတမ်း သက်ဆိုင်ရာလူထုပညာရပ်များ/လက်ထောက်နည်းပညာများမှ စီမံကိန်းစက်ဝန်းအဆင့်ထပ်မံစီမံခြင်း၊ ကျေးရွာနှင့် ကျေးရွာအုပ်စုအတွက် ဤပုံစံကို ဖြည့်သွင်းရမည်။

ဆင်းရဲနွမ်းပါးမှု/ဝန်ထမ်း အမည် - ခေါ်ဂအေး၊ ဖြတ်စွဲစာအုပ်စု

နေ့စွဲ ၂၀၂၅.၀၉.၁၈

မြို့နယ်/တိုင်း မန္တလေး၊ ကျေးရွာအုပ်စု ဂွဏ္ဍာ၊ ကျေးရွာအုပ်စု လှိုင်တောင်

စက်ဝန်းအားအမှတ်ဖြစ်ပါ  စက်ဝန်း(၁)  စက်ဝန်း(၂)  စက်ဝန်း(၃)

စီမံကိန်းစာတမ်းအမျိုးအစား	နေ့စွဲ		အစည်းအဝေးအတွက်ရောက်သူအရေအတွက်			
	စတင်သည့်နေ့	ပြီးဆုံးသည့်နေ့	အချိန်အရေအတွက်	အချိန်အရေအတွက်	အိမ်ထောင်စုအရေအတွက်	လူမျိုးစုတိုင်းရောက်သူအရေအတွက်နှင့် လူမျိုးစုအမည်
၁။ လျှောက်စီမံကိန်း စီမံဆောင်ရွက်ရေးအစည်းအဝေး	၂၀၂၅.၀၉.၁၈	၂၀၂၅.၀၉.၁၈	၅၄	၅၁	၁၄၅	၁၄၅
၂။ ကျေးရွာအုပ်စုအစည်းအဝေး စီမံချက်ရေးဆွဲခြင်းအစည်းအဝေး	၂၀၂၅.၀၉.၁၈	၂၀၂၅.၀၉.၁၈	၅၆	၄၈	၁၄၄	၁၄၄
၃။ ကျေးရွာအုပ်စု လုပ်ငန်းဆောင်ရွက်ချက်အစည်းအဝေးအစည်းအဝေး						
၄။ မြို့နယ်အဆင့် စီမံကိန်းရေးဆွဲရေးနှင့် အကောင်အထည်ဖော်ရေးကော်မတီ၏ စီမံကိန်း ဝန်ထမ်းအစည်းအဝေး						
၅။ မြို့နယ် စီမံကိန်းရေးဆွဲရေးနှင့် အကောင်အထည်ဖော်ရေး ကော်မတီ၏ဆုံးဖြတ်ချက်ကို ရွာသို့ အသိပေးအကြောင်းကြားသည့် အစည်းအဝေး						
၆။ စီမံကိန်းလုပ်ငန်းစဉ်စီမံချက်ရေးဆွဲခြင်းအစည်းအဝေး	၂၀၂၅.၀၉.၁၈	၂၀၂၅.၀၉.၁၈	၁၅၄	၆၅	၁၄၇	၁၄၇
၇။ စီမံကိန်းလုပ်ငန်း အကောင်အထည်ဖော်ရေးအစည်းအဝေး	၂၀၂၅.၀၉.၁၈	၂၀၂၅.၀၉.၁၈	၁၅၄	၆၅	၁၄၇	၁၄၇



၁၈။ ပထမနှစ်စက်ဝန်း ကျေးရွာဖွံ့ဖြိုးရေး ဦးစားပေး အစီအစဉ်များ ( ပုံစံ - ၃ )

ပုံစံ - ၈ - ၃ ကျေးရွာဖွံ့ဖြိုးရေး ဦးစားပေးအစီအစဉ် (Form PC 3)

လမ်းညွှန်ချက်။ အဆင့်(၃) ကျေးရွာမှိုက်မှန်းချက်အစည်းအဝေး ပြီးဆုံးသောအခါ ကျေးရွာစီမံကိန်း အထောက်အကူပြု ကော်မတီသည် လူထုစည်းရုံးရေးမှူးအကူအညီဖြင့် ဤပုံစံကိုပြည့်စုံအောင် ဖြည့်သွင်းရမည်။

လူထုစည်းရုံးရေးမှူး/ဝန်ထမ်း အမည် ဖေဖေ၊ မြတ်စွာ၊ ခေမာင်  
 နေ့စွဲ ၀၄.၂.၂၀၁၇ စက်ဝန်းအား အမှတ်ခြစ်ပါ (V)  စက်ဝန်း(၁)   
 စက်ဝန်း(၂)  စက်ဝန်း(၃)  စက်ဝန်း(၄)

ပြည်နယ်/တိုင်း မန္တလေး၊ ခြားထိုးကြိုပြန်ယ် ကျေးရွာအုပ်စု ရွှေပင်တော၊ ကျေးရွာ ရွှေပင်တော  
 က။ အခက်အခဲအတားအဆီးများအားထွေးထွေးခြင်း - ယခုလက်ရှိအခြေအနေတွင် ဤကျေးရွာဖွံ့ဖြိုးတိုးတက်ရေးအတွက် အဓိက အခက်အခဲအတားအဆီးများသည် မည်သည်များဖြစ်ပါသနည်း။ (အမျိုးသား/သမီး အနည်းဆုံးအခက်အခဲ ၅ ခုစီဖော်ပြပါ)

အမျိုးသား အဖွဲ့မှ တင်ပြသောအခက်အခဲအတားအဆီးများ	အမျိုးသမီး အဖွဲ့မှတင်ပြသောအခက်အခဲအတားအဆီးများ
၁ ရွာတွင်းလမ်းသွားလာရေးခက်ခဲ	၁ ရွာတွင်းလမ်းသွားလာရေးခက်ခဲ
၂ ရွာဖွံ့ဖြိုးရေးအဖွဲ့အား လာရောက်လှည့်ကျ	၂ ရွာဖွံ့ဖြိုးရေးအဖွဲ့အား လာရောက်လှည့်ကျ
၃ မီးဘေးအန္တရာယ်မြင့်စွာရှိ	၃ အလုပ်အကိုင်ရှားပါး
၄ ယာယီအလုပ်လုပ်ငန်းခက်ခဲ	၄ အကျွန်ုပ်တို့အဖွဲ့အစည်းအဖွဲ့
၅ စာအုပ်စာပေလေ့လာရေးမရှိ	၅ မီးဘေးအန္တရာယ်မြင့်စွာရှိ

ခ။ မှိုက်မှန်းခြင်း - နောင်လာမည့် ( ၅ )နှစ် အတွင်း ကျေးရွာဖွံ့ဖြိုးရေး မှိုက်မှန်းလျာထားချက်များအား တင်ပြပါ။

အမျိုးသားအဖွဲ့မှ တင်ပြသောမှိုက်မှန်းချက်များ	အမျိုးသမီးအဖွဲ့မှ တင်ပြသောမှိုက်မှန်းချက်များ
၁ ရာသီမရွေးစွာလမ်းပန်းအဆင်ပြေစေရန်	၁ ရာသီမရွေးရွာတွင်းလမ်းအဆင်ပြေစေရန်
၂ ရာသီမရွေးဖြိုကျအဆင်ပြေစေရန်	၂ ရာသီမရွေးဖြိုကျအဆင်ပြေစေရန်
၃ မီးဘေးအန္တရာယ်မြင့်စွာရှိရန်	၃ မီးဘေးအန္တရာယ်မြင့်စွာရှိရန်
၄ လမ်းမီးတိုက်ခြင်းအန္တရာယ်ရှိရန်	၄ ကျန်းမာရေး အဆင်ပြေစေရန်
၅ စာပေအသိပညာမြင့်စွာရှိရန်	၅ မီးဘေးအန္တရာယ်မြင့်စွာရှိရန်

က။ လူထုစီမံကိန်း၏ လာမည့် ( ၃ ) နှစ်အတွက် အကျိုးပင်သော ဦးစားပေး ဖွံ့ဖြိုးတိုးတက်မှု လုပ်ငန်း အစီအစဉ်များအားဖော်ပြပါ။

အဆင့်	ကျေးရွာအတွက် ဦးစားပေး ဖွံ့ဖြိုးတိုးတက်မှု လုပ်ငန်းစဉ်များ	အဆိုပြုသူ (အမျိုးသားများ/ အမျိုးသမီးများ/ အမျိုးသား+ အမျိုးသမီး)	ခန့်မှန်းကုန်ကျစရိတ်	အကျိုးခံစားခွင့်ရှိသူ ခန့်မှန်းခြေ အရေအတွက်
၁	ရွာတွင်းလမ်းပြင်ဆင်ရေး	ကျား + ၈	( 210 ) သိန်း	ကျေးရွာလူထု
၂	ရွာထိုးကြီး-ပေးပေးရေး	ကျား + ၈	( ၆၅၀ ) သိန်း	"
၃	မီးဘေးအန္တရာယ်မြင့်စွာရှိ	ကျား + ၈	( 100 ) သိန်း	"
၄	ရွာထိုးကြီး တိုးချဲ့	ကျား	( 210 ) သိန်း	"
၅	စာပေအသိပညာ	ကျား	( 350 ) သိန်း	"

ဃ။ လူထုစီမံကိန်း၏ လာမည့် ( ၃ ) နှစ်အတွက် အကျိုးပင်သော ဦးစားပေး ဖွံ့ဖြိုးတိုးတက်မှု လုပ်ငန်း အစီအစဉ်များအားဖော်ပြပါ။

အဆင့်	ကျေးရွာအတွက် ဦးစားပေး ဖွံ့ဖြိုး	အဆိုပြုသူ (အမျိုးသားများ/ အမျိုးသမီး)	အခန်းကဏ္ဍ
-------	---------------------------------	---------------------------------------	-----------





လူထုဗဟိုပြု စီမံကိန်း၊ စီမံကိန်းလက်စွဲ အပိုင်း - (၃) - ၂၀.၁၁.၂၀၁၆

	တိုးတက်မှု လုပ်ငန်းစဉ်များ	အမျိုးသမီးများ/အမျိုးသား+ အမျိုးသမီး)	
၁	ကျေးရွာပိုင်းခြံဆည်းရိုက်တာ	ကျား + မ	
၂	ကျွန်းမာရေး ဆေး၊ ဆရာ့ချာတာ	ကျား + မ	
၃	စိုက်ပျိုးရေး သင်တန်း	ကျား	
၄	အထက်မွေးဝမ်းသင်တန်း	ကျား + မ	
၅	ခက်စု၊ အလုပ်စု		

ဥက္ကဋ္ဌ ၊ ကျေးရွာစီမံကိန်းအထောက်အကူပြုကော်မတီမှ အတည်ပြုသည်။

အမည် ဒေါ်ဖြူခိုင် လက်မှတ် [Signature] ရက်စွဲ ၀၄.၂.၂၀၁၇

အမျိုးသား များ ဖွဲ့တင်ပြသော အခက်အခဲ		အမျိုးသမီး များ ဖွဲ့တင်ပြသော အခက်အခဲ	
၁။	ဆရာ၊ ဆရာမ၊ ကျောင်းသူ၊ ဘားများ လုံခြုံမှုမရှိ	၁။	တခြား ဖွဲ့ များစွာ သွားရောက် အလုပ်လုပ်
၂။	အစည်းအဝေးလုပ်ရန် မျှော်မရှိ		၂။
၃။	ကျေးရွာပိုင်းဝေး ခြံစည်းရိုက်လုံခြုံမှုမရှိ		
၄။	ကျန်းမာရေးအထွက် သွားလာရေးခက်ခဲ		
၅။	သီးခြား အထွက်နှုန်း ပါ		
၆။	ကျေးရွာ အင်္ဂါရပ်ဒွေ မပြည့်စုံ		
၇။	အလုပ်အကိုင် ရွာပါး		

၁၉။ ဒုတိယနှစ်စက်ဝန်းကျေးရွာဖွံ့ဖြိုးရေး ဦးစားပေး အစီအစဉ်များ ( ပုံစံ - ၃ )

ပုံစံ - ၈ - ၃ ကျေးရွာဖွံ့ဖြိုးရေး ဦးစားပေးအစီအစဉ် (Form PC 3)

လမ်းညွှန်ချက်။ အဆင့်(၃) ကျေးရွာဖွံ့ဖြိုးရေးအစည်းအဝေး ပြီးဆုံးသောအခါ ကျေးရွာစီမံကိန်း အထောက်အကူပြု ကော်မတီသည် လူထုစည်းရုံးရေးမှူးအကူအညီဖြင့် ဤပုံစံကိုပြည့်စုံအောင် ဖြည့်သွင်းရမည်။

လူထုစည်းရုံးရေးမှူး/ဝန်ထမ်း အမည် ဒေါ်အေးမြတ်စွာ

နေ့စွဲ 5.11.2018 စက်ဝန်းအား အမှတ်ခြစ်ပါ (✓) ။ စက်ဝန်း(၁) ။ စက်ဝန်း(၂) ။ စက်ဝန်း(၃) ။ စက်ဝန်း(၄)

ပြည်နယ်/တိုင်း မန္တလေး ဖြန့်နွှံးရေးဦးစီးဌာန ကျေးရွာအုပ်စုဖွံ့ဖြိုးရေး ကျေးရွာ ရွှေပင်တော

က။ အခက်အခဲအတားအဆီးများအားဆွေးနွေးခြင်း - ယခုလက်ရှိအခြေအနေတွင် ဤကျေးရွာဖွံ့ဖြိုးတိုးတက်ရေးအတွက် အဓိက အခက်အခဲအတားအဆီးများသည် မည်သည့်များဖြစ်ပါသနည်း။ (အမျိုးသား/သမီး အနည်းဆုံးအခက်အခဲ ၅ ခုစီဖော်ပြပါ)

အမျိုးသား အဖွဲ့မှ တင်ပြသောအခက်အခဲအတားအဆီးများ	အမျိုးသမီး အဖွဲ့မှတင်ပြသောအခက်အခဲအတားအဆီးများ
၁ ခိုးရှာသိသွားလာရေးခက်ခဲခြင်း	၁ မိုးရာသီသွားလာရေးခက်ခဲ
၂ ရွာတွင်းလမ်းများ မိုးရာသီသွားလာရေးခက်ခဲ	၂ ထင်ရှားနည်းပါးခြင်း
၃ လျှပ်စစ်မီးမရှိသည့်အတွက် ညဦး သွားလာရေးခက်ခဲ	၃ ရွာတွင်းလမ်း မိုးရာသီသွားလာရေးခက်ခဲ
၄ မီးဘေးအန္တရာယ်ကြိုတင်ကာကွယ်နိုင်မှုနည်းပါး	၄ မီးဘေးအန္တရာယ်ကြိုတင်ကာကွယ်နိုင်မှုနည်းပါး
၅ လူငယ်များ ဗဟုသုတနည်းပါးခြင်း	၅ ကျန်းမာရေးစာတွက်ခက်ခဲခြင်း

ခ။ မျှော်မှန်းခြင်း - နောင်လာမည့် ( ၅ )နှစ် အတွင်း ကျေးရွာဖွံ့ဖြိုးရေး မျှော်မှန်းလျာထားချက်များအား တင်ပြပါ။

အမျိုးသားအဖွဲ့မှ တင်ပြသောမျှော်မှန်းချက်များ	အမျိုးသမီးအဖွဲ့မှ တင်ပြသောမျှော်မှန်းချက်များ
၁ ရာသီမရွေးသွားလာရေးအဆင်ပြေစေရန်	၁ စမ်းပမ်းဆက်သွယ်ရေးကောင်းမွန်အထိကန့်ဖွံ့ဖြိုးစေရန်
၂ ရွာတွင်းလမ်းများ ချောမွေ့စေရန်	၂ အလုပ်အကိုင်အခွင့်အလမ်းရရှိပြီး ထင်ရှားစေရန်
၃ မီးဘေးအန္တရာယ်ကြိုတင်ကာကွယ်နိုင်ရန်	၃ မီးဘေးအန္တရာယ်ကြိုတင်ကာကွယ်နိုင်ရန်
၄ လူငယ်များ ဗဟုသုတ တိုးပွားစေရန်	၄ ကျန်းမာရေးစာတွက် အဆင်ပြေချောမွေ့စေရန်
၅ အစဉ်အဆက်လျှပ်စစ် အဆင်ပြေစေရန်	၅ အစဉ်အဆက်လျှပ်စစ် အဆင်ပြေစေရန်

ဂ။ လူထုစီမံကိန်း၏ လာမည့် ( ၄ ) နှစ်အတွက် အကျုံးဝင်သော ဦးစားပေး ဖွံ့ဖြိုးတိုးတက်မှု လုပ်ငန်း အစီအစဉ်များအားဖော်ပြပါ။

အဆင့်	ကျေးရွာအတွက် ဦးစားပေး ဖွံ့ဖြိုးတိုးတက်မှု လုပ်ငန်းစဉ်များ	အဆိုပြုသူ (အမျိုးသားများ/ အမျိုးသမီးများ/ အမျိုးသမီး)	ခန့်မှန်းကုန်ကျ စရိတ်	အကျိုးခံစားခွင့်ရှိသူ ခန့်မှန်းခြေ အရေအတွက်
၁	ရွေးဖန်ဆေးရွာထိုးကြီးလမ်းပြုပြင်	က + မ		
၂	ကျေးရွာအုပ်စု	က + မ		
၃				
၄				
၅				

ဃ။ လူထုစီမံကိန်း၏ လာမည့် ( ၄ ) နှစ်အတွက် အကျုံးဝင်သော ဦးစားပေး ဖွံ့ဖြိုးတိုးတက်မှု လုပ်ငန်း အစီအစဉ်များအားဖော်ပြပါ။

အဆင့်	ကျေးရွာအတွက် ဦးစားပေး ဖွံ့ဖြိုး	အဆိုပြုသူ (အမျိုးသားများ/ အမျိုးသမီး)	အခန်းကဏ္ဍ

	သို့သော်လည်းကောင်း၊ လုပ်ငန်းခွင်များ	အမျိုးသမီးများ/အငိုက်သား+ အမျိုးသားပါး)	
၁	ကျေးရွာခြံစည်းရိုး	က	
၂	ကျွန်းမာရေ ဆရာမချွတ်ကုန်	က+ခ	
၃	စိုက်ပျိုးရေးပင်တန်း	က	
၄	စက်ချုပ်ပင်တန်း	ခ	
၅			

ခေါင်းစဉ်အား ကျေးရွာစီမံကိန်းအထောက်အကူပြုကော်မတီမှ အတည်ပြုသည်။

အမည် - ဦးမြင့်နိုင်

လက်မှတ်



နေ့ရက် - ၁၁.၂၀.၂၀၁၈

အမျိုးသားများ မြတင်ပြသော အခက်အခဲ		အမျိုးသမီးများ မြတင်ပြသော အခက်အခဲ	
၁။	ဆရာ၊ ဆရာမ၊ ကျောင်းသူ၊ ဆားများ လုံခြုံမှုမရှိ	၁။	တခြား မြို့များသို့ သွားရောက် အလုပ်လုပ်ရခြင်း
၂။	အစည်းအဝေးလုပ်ရန် ချခံရခြင်း		
၃။	ကျေးရွာပိုင်းဝေးခြံစည်းရိုး လုံခြုံမှုမရှိ		
၄။	ကျွန်းမာရေအထွက် သွားလာရေးခက်ခဲ		
၅။	ယိုးဒယား အထွက်နှုန်း ပါ		
၆။	ကျေးရွာ အင်္ဂါရပ်နှင့် မပြည့်စုံ		
၇။	အလုပ်အကိုင် ရွာမပါ		

၂၀။ တတိယနှစ်စက်ဝန်းကျေးရွာဖွံ့ဖြိုးရေးဦးစားပေးအစီအစဉ်(ပုံစံ-၃)

ပုံစံ - ၈-၃ ကျေးရွာဖွံ့ဖြိုးရေး ဦးစားပေးအစီအစဉ် (Form PC 3)

လမ်းညွှန်ချက်၊ အဆင့်(၃)ကျေးရွာဖွံ့ဖြိုးမှုအစည်းအဝေးပြီးဆုံးသောအခါ ကျေးရွာစီမံကိန်း အထောက်အကူပြု ကော်မတီသည် လူထုစည်းရုံးရေးမှူးအကူအညီဖြင့် ဤပုံစံကိုပြည့်စုံအောင် ဖြည့်သွင်းရမည်။	
လူထုစည်းရုံးရေးမှူး/ဝန်ထမ်း အမည် <b>အေးမြတ်စွဲဇော်</b>	
နေ့စွဲ <b>၀၆-၁၁-၂၀၁၈</b>	ကော်ဝန်းအား အမှတ်ခြစ်ပါ (✓) <input type="checkbox"/> ကော်ဝန်း(၁) <input type="checkbox"/> ကော်ဝန်း(၂) <input checked="" type="checkbox"/> ကော်ဝန်း(၃) <input type="checkbox"/> ကော်ဝန်း(၄)
ပြည်နယ်/တိုင်း <b>မန္တလေး</b>	ငြိနယ် <b>ရွာထိုင်း</b> ကျေးရွာအုပ်စု <b>ကျွမ်းကျင်ကျေးရွာ</b> <b>ကျွမ်းကျင်ကျေးရွာ</b>

က။ အခက်အခဲအတားအဆီးများအားဆွေးနွေးခြင်း - ယခုလက်ရှိအခြေအနေတွင်ဤကျေးရွာဖွံ့ဖြိုးတိုးတက်ရေးအတွက် အဓိကအခက်အခဲအတားအဆီးများသည် မည်သည်များဖြစ်ပါသနည်း။ (အမျိုးသား/သမီး အနည်းဆုံးအခက်အခဲ ၅ ခုစီဖော်ပြပါ)

အုပ်စုဖွဲ့ဆွေးနွေးမှုများမှ တင်ပြသောအခက်အခဲအတားအဆီးများ	
မိုးရာသီသွားလာရေးအခက်ခဲခြင်း	<input type="checkbox"/> ကျား <input checked="" type="checkbox"/> မ <input type="checkbox"/> ကျား+ မ
စာစဉ်-အစားလုပ်ရန်နေရာအခက်ခဲခြင်း	<input type="checkbox"/> ကျား <input checked="" type="checkbox"/> မ <input type="checkbox"/> ကျား+ မ
အရေးပေါ်ကျန်းမာရေးအတွက်ဆက်ခံခြင်း	<input type="checkbox"/> ကျား <input checked="" type="checkbox"/> မ <input type="checkbox"/> ကျား+ မ
မိ.စားကြိုတင်ကာကွယ်ရန်ခက်ခဲခြင်း	<input checked="" type="checkbox"/> ကျား <input type="checkbox"/> မ <input type="checkbox"/> ကျား+ မ
ညဗိုင်းဖွားလာရေးခက်ခဲခြင်း	<input checked="" type="checkbox"/> ကျား <input type="checkbox"/> မ <input type="checkbox"/> ကျား+ မ

ခ။ မျှော်မှန်းခြင်း- နောင်လာမည့် ( ၅ )နှစ် အတွင်း ကျေးရွာဖွံ့ဖြိုးရေး မျှော်မှန်းလျာထားချက်များအား တင်ပြပါ။

အုပ်စုဖွဲ့ဆွေးနွေးမှုများမှ တင်ပြသောအခက်အခဲအတားအဆီးများ	
ရာသီမရွေးသွားလာနိုင်ရန်	<input type="checkbox"/> ကျား <input checked="" type="checkbox"/> မ <input type="checkbox"/> ကျား+ မ
စာစဉ်-အစားစုပေါင်းလုပ်ကိုင်ရာကိရိယာ	<input type="checkbox"/> ကျား <input checked="" type="checkbox"/> မ <input type="checkbox"/> ကျား+ မ
အရေးပေါ်ကျန်းမာရေးလျှင်မြန်စွာဖြေရှင်းနိုင်ရန်	<input type="checkbox"/> ကျား <input checked="" type="checkbox"/> မ <input type="checkbox"/> ကျား+ မ
မိ.စားကြိုတင်ကာကွယ်နိုင်ရန်	<input type="checkbox"/> ကျား <input checked="" type="checkbox"/> မ <input type="checkbox"/> ကျား+ မ
ညဗိုင်းဖွားလာရေးအဆင်ပြေစေရန်	<input type="checkbox"/> ကျား <input type="checkbox"/> မ <input type="checkbox"/> ကျား+ မ

လူထုဝိမံကိန်း၏ လာမည့် (၄) နှစ်အတွက် အကျုံးမဝင်သော ဦးစားပေး ဖွံ့ဖြိုးတိုးတက်မှု လုပ်ငန်း အစီအစဉ်များအားဖော်ပြပါ။

ဦးစားပေးအဆင့်	ကျေးရွာအတွက် ဦးစားပေး ဖွံ့ဖြိုးတိုးတက်မှု လုပ်ငန်းစဉ်များ	အဆိုပြုသူ (အမျိုးသားများ/ အမျိုးသမီးများ/ အမျိုးသား + အမျိုးသမီး)	အခန်းကဏ္ဍ	ဦးစားပေးအဆင့် သတ်မှတ်ချက်	ခန့်မှန်းကုန်ကျစရိတ်	အကျိုးခံစားခွင့်ရှိသူ ခန့်မှန်းခြေအရေအတွက်		
						ကျား	မ	ပေါင်း
၁	ဦးထိုးကြီး ကျေးရွာ (လူဦးရေ ၁၀၀၀)	က+မ	လမ်းတံတား	၁	၃၀၀၀၀၀	၅၉၆	၆၇၀	၁၂၆၆
၂	ကျေးရွာခန့် ၁	က+မ	အဆောက်အအုံ	၂	၂၄၀၀၀၀၀	၅၉၆	၆၇၀	၁၂၆၆
၃	ကျေးရွာခန့် ၁	က	မီးရောင်	၃	၂၀၀၀၀၀၀	၅၉၆	၆၇၀	၁၂၆၆
၄	ရွာတွင်းလမ်း	က+မ	လမ်းတံတား	၄	၅၀၀၀၀၀၀	၅၉၆	၆၇၀	၁၂၆၆
၅	မိုးသတ်ရေကန်	က+မ	အဆောက်အအုံ	၅	၁၅၀၀၀၀	၅၉၆	၆၇၀	၁၂၆၆

ဃ။ လူထုဝိမံကိန်း၏ လာမည့် (၄) နှစ်အတွက် အကျုံးမဝင်သော ဦးစားပေး ဖွံ့ဖြိုးတိုးတက်မှု လုပ်ငန်း အစီအစဉ်များအားဖော်ပြပါ။

အဆင့်	ကျေးရွာအတွက် ဦးစားပေး ဖွံ့ဖြိုးတိုးတက်မှု လုပ်ငန်းစဉ်များ	အဆိုပြုသူ (အမျိုးသားများ/ အမျိုးသမီးများ/ အမျိုးသား + အမျိုးသမီး)	အခန်းကဏ္ဍ
၁	ကျေးရွာခန့် ၆ ခြံစည်းဂျီ	က+မ	အခြေ
၂	ဆေးခန်းအဆောက်အအုံ	က+မ	ကျန်းမာရေး
၃	စိုက်ပျိုးရေးအဖွဲ့	က	စိုက်ပျိုးရေး
၄	အထည်အလိပ်အိတ်	မ	အထည်အလိပ်အိတ်
၅			

ခေါင်းဆောင်၊ ကျေးရွာဝိမံကိန်းအထောက်အကူပြုကော်မတီမှအတည်ပြုသည်။

အမည် ဦးဇော်နိုင် လက်မှတ် [Signature] နေ့စွဲ ၁. 11. 2018

၂၁။ အစည်းအဝေးမှတ်တမ်းများ

ပထမအကြိမ်အစည်းအဝေးမှတ်တမ်း

- ကျင်းပသည့်နေရာ - ငွေပင်တောကျေးရွာ
- ကျင်းပသည့်ရက်စွဲ - ၂၀.၉.၂၀၁၈
- ကျင်းပသည့်အချိန် - (1:00)pm
- ကျင်းပသည့်အကြောင်းအရာ - ပထမအကြိမ်အစည်းအဝေးကျင်းပခြင်း။
- တက်ရောက်သူ - ကျား( ၉၄ )၊ မ( ၅၁ ) စုစုပေါင်း( ၁၄၅ )

အစည်းအဝေးစခန်းတွင် ကျေးရွာအုပ်ချုပ်ရေးမှူးမှ အဖွင့်အမှာစကား ပြောကြားခဲ့ပါသည်။ မိမိကျေးရွာဖွံ့ဖြိုးတိုးတက်ရေးအတွက် ကျေးရွာလူထုမှ တက်ကြွစွာ ပူးပေါင်းပါဝင်ရန် ပြောကြားခဲ့ပါ သည်။

စီမံကိန်းမိတ်ဆက်(၁၅)ချက်ကို ဒေါ်ယဉ်ယဉ်အေးမှ ပြောကြားခြင်း။ လူထုဗဟိုပြု စီမံကိန်းသည် လူထုကအဓိက အကောင်အထည်ဖော်ဆောင်သွားရမည်ဖြစ်ကြောင်း ပြောကြားခဲ့ပါသည်။

ဦးကျော်သီဟအောင်မှ စီမံကိန်းစက်ဝန်းကို ရှင်းလင်းပြသခြင်း။ စီမံကိန်းစက်ဝန်းတွင် စီမံကိန်းတလျှောက်လုပ်ဆောင်သွားမည့် လုပ်ငန်းစဉ်များကို ရှင်းလင်းပြောကြားခြင်း။

ဦးစိုးကျော်အောင်မှ စီမံကိန်းတွင် တာဝန်ရှိသူများနှင့် ၎င်းတို့၏တာဝန်ဝတ္တရားများကို ရှင်းလင်းပြောကြားခြင်း။

ကျေးရွာလူမှုရေးဆန်းစစ်ချက်များကို ကျေးရွာသူ/ကျေးရွာသားများမှ ပြန်လည် ဆွေးနွေးတင်ပြခြင်း။

ကျေးရွာလူထုမှ စေတနာ့ဝန်ထမ်း ကျား(၁)၊မ(၁)ကို ရွေးချယ်တင်မြှောက်ခဲ့ပါသည်။

ဒေါ်အေးမြတ်စိုးအောင်မှ စေတနာ့ဝန်ထမ်းများ ဆောင်ရွက်ရမည့်အချက်များနှင့်လိုက်နာ ရမည့် စည်းမျဉ်းများကို ရှင်းလင်းပြောကြားခဲ့ပါသည်။

ဆက်လက်ပြီး ဒုတိယအကြိမ်အစည်းအဝေးတွင် လုပ်ငန်းခွဲရွေးချယ် ခြင်းနှင့်ကော်မတီဖွဲ့စည်းများ ဆောင်ရွက်သွားမည်ဖြစ်ပါသောကြောင့် အစည်းအဝေးကို အားလုံးပူးပေါင်းပါတက်ရောက်ရန် ပြောကြားခဲ့ပါသည်။

ဒုတိယအကြိမ်အစည်းအဝေးမှတ်တမ်း

- ကျင်းပသည့်နေရာ - ငွေပင်တောကျေးရွာ
- ကျင်းပသည့်ရက်စွဲ - ၅.၁၁.၂၀၁၈
- ကျင်းပသည့်အချိန် - (1:30)pm
- ကျင်းပသည့်အကြောင်းအရာ - ဒုတိယအကြိမ်အစည်းအဝေးကျင်းပခြင်း။
- တက်ရောက်သူ - ကျား( ၉၆ )၊ မ( ၄၈ ) စုစုပေါင်း( ၁၄၄ )

-ဒုတိယအကြိမ်အစည်းအဝေးစချိန်တွင် ကျေးရွာအုပ်ချုပ်ရေးမှူးမှ အဖွင့်အမှာစကားပြောကြားခြင်း။ ကော်မတီဖွဲ့စည်းရာတွင် ကျေးရွာသူ/ကျေးရွာသားများအနေဖြင့် ပူးပေါင်းပါဝင်လုပ်ဆောင်ရန်ပြောကြားခြင်း။

-ကျေးရွာလူမှုရေးဆန်းစစ်ချက်များကို ကျေးရွာသူ/ကျေးရွာသားများမှ ပြန်လည်ဆွေးနွေးတင်ပြခြင်း။

-ကျေးရွာရှိ အမျိုးသားများ၏ အခက်အခဲပြဿနာများကို ဒေါ်မေဦးခိုင်မှ ကျေးရွာရှိ အမျိုးသားများအားဖော်ထုတ်ဆွေးနွေးလုပ်ဆောင်စေခြင်း။

-ကျေးရွာရှိ အမျိုးသမီးများ၏ အခက်အခဲပြဿနာများကို ဒေါ်အေးမြတ်စိုးအောင်မှ ကျေးရွာရှိအမျိုးသမီး များအားဖော်ထုတ်ဆွေးနွေးလုပ်ဆောင်စေခြင်း။

-ဒေါ်မေဦးခိုင်မှ စီမံကိန်းတွင် အကျုံးဝင်သောစီမံကိန်းလုပ်ငန်းခွဲနှင့် အကျုံးမဝင်သော စီမံကိန်းလုပ်ငန်းခွဲများအကြောင်းရှင်းလင်းပြောကြားခြင်း။

-စီမံကိန်းနှင့်သက်ဆိုင်သော အကာအကွယ်များအကြောင်းကို ဒေါ်မေဦးခိုင်မှ ရှင်းလင်းပြောကြားခြင်း။

-ကျေးရွာဖွံ့ဖြိုးရေးလုပ်ငန်း ဦးစားပေးအဆင့်သက်မှတ်ခြင်းကိုမဲစနစ်ဖြင့်ဆောင်ရွက်အတည်ပြုခြင်းဆောင်ရွက်ရာတွင် ပထမဦးစားပေးလုပ်ငန်းအဖြစ် စာသင်ကျောင်းဆောင်တိုးချဲ့ဆောက်လုပ်ခြင်း

-စီမံကိန်းလုပ်ငန်းဆောင်ရွက်ရာတွင် ပါဝင်ဆောင်ရွက် လုပ်ဆောင်ရမည့် စီမံကိန်းအထောက်အကူပြု ကော်မတီအဖွဲ့ဝင်များ လိုက်နာရမည့် ဆောင်ရန်၊ ရှောင်ရန်များနှင့် ၎င်းတို့၏ တာဝန်ဝတ္တရားများကို ဒေါ်ယဉ်ယဉ်အေးမှ ရှင်းလင်းပြောကြားခြင်း။

-စီမံကိန်းအထောက်အကူပြုကော်မတီအဖွဲ့ များအား မဲစနစ်ဖြင့် ရွေးချယ်သတ်မှတ်ခြင်း။

၂၂။ VDP အရည်အသွေး ထိန်းချုပ်မှု

ထိန်းချုပ်သူ-ဒေါ်အေးမြတ်စိုးအောင် ရက်စွဲ-၃၀.၅.၂၀၁၉ ရွာ-ဝွေးပင်တော VDP ရက်စွဲ၃၀.၅.၂၀၁၉  
မြို့နယ်-နွားထိုးကြီး ကျေးရွာအုပ်စု- ဝွေးပင်တော

(၁) VDP စာရွက်စာတမ်းပြီးဆုံးမှုကို စစ်ဆေးပါ။ (OM အရ)

- မျက်နှာဖုံး (အဖုံး)
- မာတိကာ
- ကျေးရွာအခြေခံ Data
- PSA အကျဉ်းချုပ်နှင့် PRA လုပ်ငန်းစဉ်
- ကျေးရွာမျှော်မှန်းချက် (ဆွေးနွေးချက် ရလဒ်)
- အမျိုးသား/ အမျိုးသမီး အဖွဲ့များ သဘောတူထားသည့် နောင်လေးနှစ်အတွက် ဦးစားပေးလုပ်ငန်းများ စာရင်း ( အခြေခံ အဆောက်အဦ၊ အသက်မွေးမှု၊ ပညာရေး၊ လူမှုရေး ထိန်းသိမ်းမှု...)

နောက်ဆက်တွဲများ -

- လူမှုအကဲဖြတ်မှု စာရွက်စာတမ်းခါတ်ပုံနှင့် PRA လုပ်ငန်းစဉ် (ဖြစ်နိုင်လျှင်)၊ မြေပုံများပါရမည်၊ စည်းစိမ်ပိုင်ဆိုင်မှုအဆင့်၊ venn ပုံ....
- ကျေးရွာစီမံကိန်း ရေးဆွဲရေးအစည်းအဝေးမိတ္တူ
- ကျေးရွာ၏ အချက်အလက် ( PC1 ပုံစံ )
- ကျေးရွာမျှော်မှန်းချက်

(၂) လူမှုအကဲဖြတ်မှု အရည်အသွေးနှင့် VDP စစ်ဆေးပါ။

- VDP တွင် ပါဝင်သောလူဦးရေ ( အမျိုးသား/ အမျိုးသမီး)
- လူမှုရေးအကဲဖြတ်မှုအရည်အသွေးနှင့် VDP အတွက် ရက်ပေါင်း
- PRA ပစ္စည်းများ အသုံးပြုသည့် အရေအတွက် -
- ပါဝင်သော လူဦးရေနှင့် လုပ်ငန်းများ မှတ်တမ်းတင်ခြင်း ( အစည်းအဝေးမှတ်တမ်း၊ အဖွဲ့ခါတ်ပုံ၊ တိုင်းရင်းသား အနည်းစုနှင့် ထိခိုက်လွယ်သော အဖွဲ့များ)
  - အလွန်ကောင်း
  - ကောင်း
  - ညံ့
- လုပ်ငန်းများ မှတ်တမ်းတင်ခြင်းနှင့် အမျိုးသမီး အဖွဲ့အစည်းအဝေး၏ ရလဒ်အား ခွဲခြားပေးထားသလား



- ရှိ
- မရှိ
- စီမံကိန်း အရေအတွက် (အမျိုးသား/ အမျိုးသမီး ရွေးချယ်မှု အရေအတွက်) -

PRA နှင့် သက်ဆိုင်သော အခြား စီမံကိန်းအရေအတွက်  
(အမျိုးသား/ အမျိုးသမီး ရွေးချယ်မှု အရေအတွက်) -