

ပြည်ထောင်စုသမ္မတမြန်မာနိုင်ငံတော်အစိုးရ
စိုက်ပျိုးရေး၊ မွေးမြူရေးနှင့် ဆည်မြောင်းဝန်ကြီးဌာန
ကျေးလက်ဒေသဖွံ့ဖြိုးတိုးတက်ရေးဦးစီးဌာန
ငပုတောမြို့နယ်



လူထုပဟိုပြုစီမံကိန်း
National Community Driven Development Project
(NCDDP)



ကျေးရွာဖွံ့ဖြိုးရေး အစီအစဉ်
Village Development Plan (VDP)

ရွေးပင်ကွင်း ကျေးရွာ၊ ကျောက်တန်း ကျေးရွာ အုပ်စု

မာတိကာ

စဉ်	အကြောင်းအရာ	စာမျက်နှာ
၁	မြို့နယ်မြေပုံ	၁
၂	ကျေးရွာအုပ်စုမြေပုံ(တည်နေရာ)	၂
၃	ကျေးရွာအုပ်စုတွင် ပါဝင်သောကျေးရွာများစာရင်း	၂
၄	ကျေးရွာအခြေခံအချက်အလက် (ကျေးရွာသမိုင်းကြောင်း)	၃
၅	လူထုပူးပေါင်းပါဝင်သော ဆန်းစစ်ခြင်းနှင့် အကဲဖြတ်ခြင်း PRA/PSA လုပ်ငန်းစဉ် အနှစ်ချုပ်	၅
၆	ကျေးရွာဖွံ့ဖြိုးရေးအစီအစဉ်အတွက်အသုံးပြုခဲ့သော PRA tools များနှင့် တစ်ခုချင်းစီအတွက် သုံးသပ်ချက်များ (အသုံးပြုခဲ့သော PRA Tools တစ်ခုချင်းစီ၏အမည်များ)	၅
၇	ကျေးရွာကော်မတီရွေးချယ်ခြင်းနှင့် ကျေးရွာဖွံ့ဖြိုးရေးအစီအစဉ် ဆောင်ရွက်မှုမှတ်တမ်းခါတ်ပုံများ	၁၇
၈	ကျေးရွာကော်မတီဝင်များစာရင်း	၁၈
၉	ကျေးရွာအခြေခံအချက်အလက်များ (ပုံစံ ၈ - ၁)	၁၉
၁၀	စီမံကိန်းစက်ဝန်းအချိန်ဇယား (ပုံစံ ၈-၂)	၃၂
၁၁	ကျေးရွာဖွံ့ဖြိုးရေး ဦးစားပေးအစီအစဉ်(ပုံစံ ၈-၃)	၃၈
၁၂	အစည်းအဝေးမှတ်တမ်းများ	၄၇
၁၃	ကဏ္ဍအလိုက် ဖွံ့ဖြိုးရေး ဦးစားပေးလုပ်ငန်းများ	၅၈

၁။ ငပုတောမြို့နယ်အခြေပြမြေပုံ

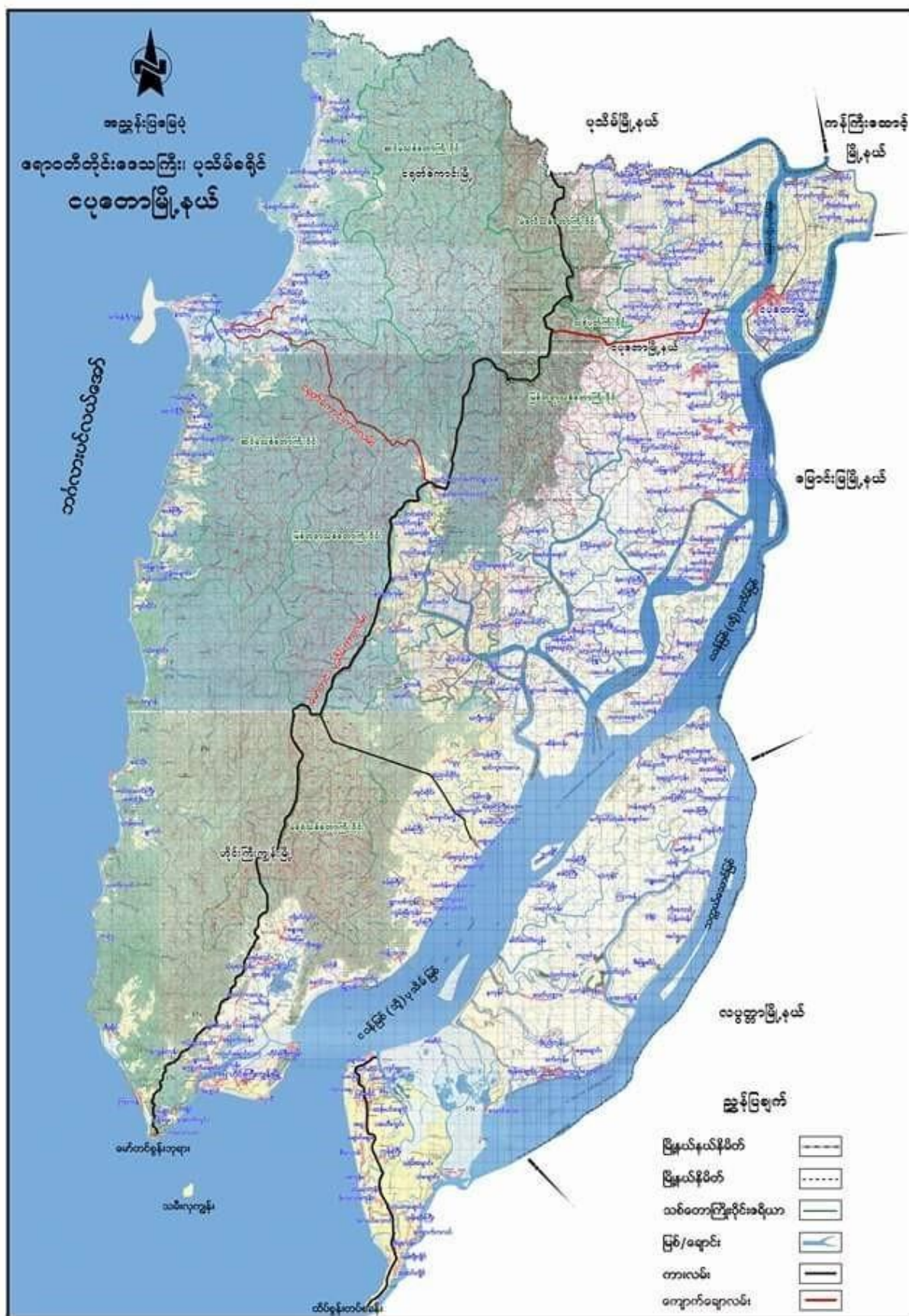

၃။ ကျေးရွာအုပ်စုအတွင်းပါဝင်သော ကျေးရွာများစာရင်း

ကျောက်တန်းအုပ်စုတွင် ပါဝင်သော ကျေးရွာများစာရင်း

- ❖ ကျောက်တန်းကျေးရွာ
- ❖ လှိုင်းဘုန်းကျေးရွာ
- ❖ ရေတွင်းကုန်းကျေးရွာ
- ❖ ငွေပင်ကွင်းကျေးရွာ

၄။ ကျေးရွာသမိုင်းအကျဉ်း

ငပုတောအနောက်ဘက်ခြမ်းလွန်ခဲ့သော ၁၉၁၆ တည်ရှိခဲ့တယ်။ အိမ်ခြေ ၃၅ အိမ်ဖြင့်စတင်ခဲ့ပြီး ငှက်ဖျားရောဂါနဲ့ လူ့ဂုဏ်ဆယ်သေဆုံးခဲ့ပါသည်။ ဆူပူသောင်းကြမ်းမှုကြောင့် အုပ်ရှစ်ကွင်း ကျေးရွာသို့ တစ်ရွာလုံးယာယီပြောင်းရွှေ့ခဲ့တယ်။ ကိုးကွယ်သည့်ဘာသာမှာ ခရစ်ယာန်ဘာသာကို ကိုးကွယ်ခဲ့တယ် ။ အဓိကစီးပွားရေးမှာ လယ်ကိုလုပ်ကိုင်ခဲ့တယ်။ ၁၃၄၁ ခုနှစ်တိုက်ပွဲ၊ စစ်ကြောင်း၊ အရိုးဒါးသို့ ပြောင်းရွှေ့ လ

ပြီး ၁၃၄၂ ငွေပင်ကွင်းသို့ ပြန်လည်နေထိုင်ခဲ့ကြသည်။ လယ်လုပ်ငန်း၊ တောင်ယာ၊ အဓိကစိုက်၊ သီးနှံပင်စိုက်ပျိုးကြသည်။ ပညာရေးမှာ မူလတန်းကျောင်းမှာ တရားဝင်အုပ်ရှစ်ကွင်းတွင် သွားရောက်စာ မေးပွဲဖြေဆိုခဲ့ရသည်။ ကျန်းမာရေး၊ ဆရာမအရံသားဖွားဆေးပေးခန်းမရှိခဲ့ပါ။

ကျန်းမာရေးအကောင်းလျှင် ငပုတော သို့ လာရောက်ကုသသည်။ ရေလမ်းခရီးသွားခဲ့တယ်၊ ကုန်းလမ်း၊ ခြေလျှင် အုပ်ရှစ်ကွင်းလာ ခဲ့သည်။ ၂၀၀၀ ခုနှစ်က တရားဝင်မူလတန်းကျောင်းကို ရွာသူ/သားများကိုယ်ထူကိုယ်ထ ခန့်မိုး၊ ပျဉ်ကာ၊ အခုလက်ရှိကတိုက်ကျောင်း ပေ ၁၀၀ ကျောင်းသားဦးရေ ၂၀၀ ရှိပါသည်။ အစိုးရပံ့ပိုးငွေ ၉ သိန်းဖြစ် သည်။ လယ်၊ တောင်ယာ လုပ်ငန်းလုပ်ကိုင်ကြသည်။ အရံသားဖွားရှိ၍ ဆေးပေးခန်းမရှိသေးပါ။ ဆက် သွယ်မှုမှာ ငရုတ်ကောင်း၊ မော်တင်၊ အုပ်ရှစ်ကွင်း ငပုတော စက်လှေဖြင့် သွားကြသည်။ ၂၀၀၅ မှ ၂၀၀၆ တွင် UNDP မှ ကျန်းမာရေးနှင့် ပတ်သက်သော ယင်လုံအိမ်သာ၊ အိမ်သာခွက်၊ ပိုက်များ၊ ကျောက်စည်ပိုင်း၊ လယ်သမားကြီးများအတွက် မြေအန္တရာယ်ကာကွယ်ရန် ဖိနပ်ပေး၊ PCF ဘာသာရေး ပတ်သက်သော သင်တန်းများပေးပါသည်။

၅။ လူထုပူးပေါင်းပါဝင်သော ဆန်းစစ်ခြင်းနှင့် အကဲဖြတ်ခြင်း လုပ်ငန်းစဉ် PRA/PSA အကျဉ်းချုပ်ဇယား

စဉ်	အသုံးပြုခဲ့သော PRA Tools များ	၁၃	၁၀
၁	ကျေးရွာအရင်းမြစ်ပြမြေပုံ (Social Map)	၁၀	၁၀
၂	ရာသီခွင်ပြပြက္ခဒိန် (Seasonal Calendar)	၁၅	၁၂
၃	ဥစ္စာနေကြွယ်ဝမှု ဦးစားပေးအဆင့်သတ်မှတ်ခြင်း (Wealth Ranking)	၁၀	၁၀
၄	ကျား၊ မ ယုံကူအိမ်သုံးသပ်ခြင်း (Cob Web)	၁၀	၁၂
၅	အရင်းအမြစ်အသုံးချမှုဖော်ထုတ်ခြင်း ဇယား (Asset Mapping)	၁၃	၁၀
၆	အဖွဲ့အစည်းချိတ်ဆက်မှုမြေပုံ (Veen diagram)	၁၃	၁၀

၆။ ကျေးရွာဖွံ့ဖြိုးရေးအစီအစဉ်အတွက်အသုံးပြုခဲ့သော PRA tools များနှင့် တစ်ခုချင်းစီအတွက် သုံးသပ်ချက်များ

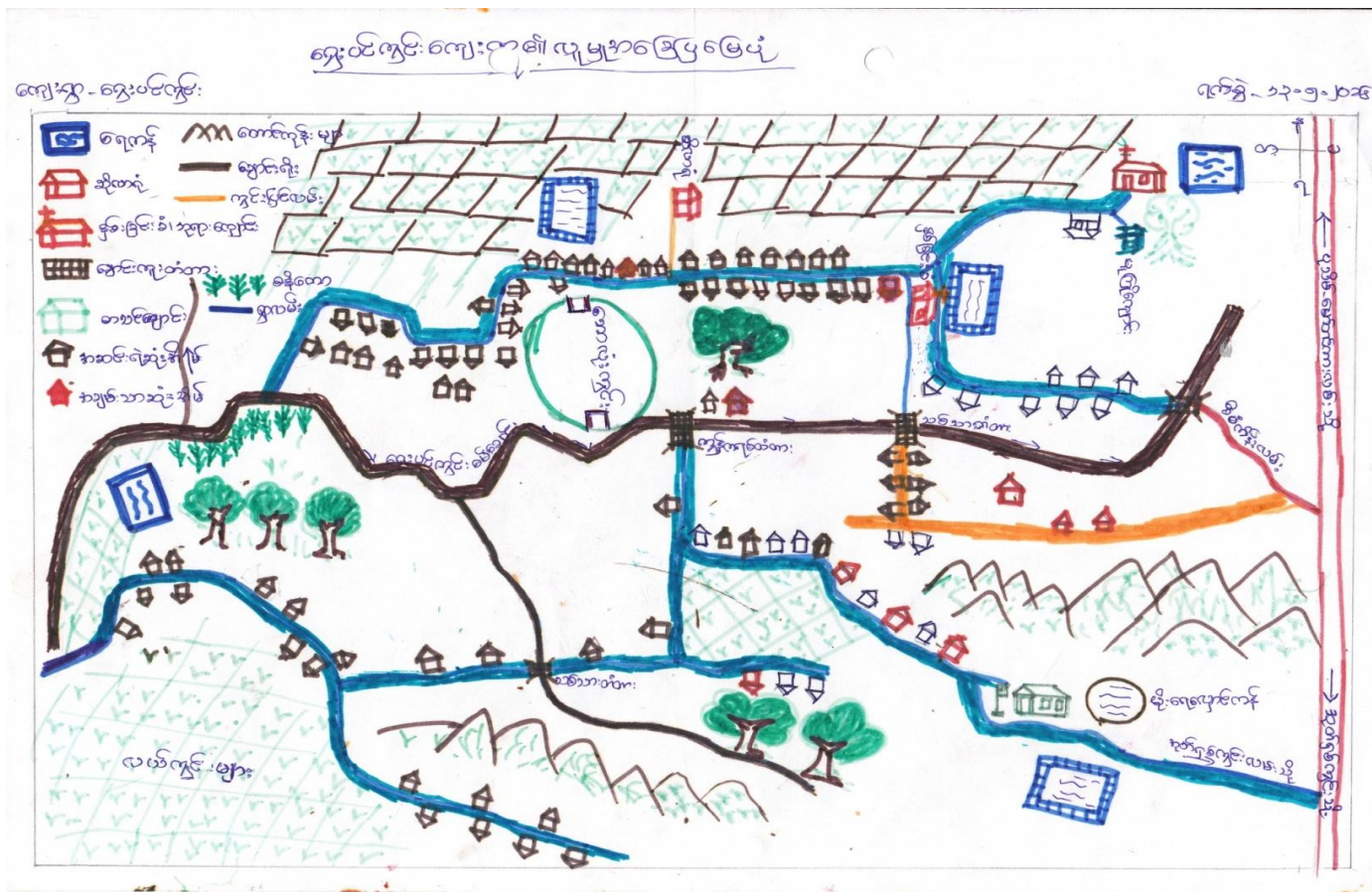

သုံးသပ်ချက် နှင့် ရလဒ်များ

လူနေထိုင်မှုပုံစံ- စီးပွားရေးအဆင့်(၄)မျိုးရှိပြီးထိုသူများသည်ငွေပင်ကွင်းကျေးရွာတွင် စုစည်းနေထိုင်ကြသည်။

လမ်းပန်းဆက်သွယ်ရေး-ရွာတွင်းလမ်းများသည် မြေသားလမ်းများဖြစ်သည်။ မိုးရာသီတွင် ရွာတွင်းလမ်းများမှာရွံ့လမ်းများဖြစ်နေပါသည်။အခြား ကျေးရွာများသို့စက်လှေဖြင့်သာ သွားလာရပါ သည်။

ကျန်းမာရေး-ကျမ္ဗာရေးအတွက်ဆေးခန်းမရှိသည့်အတွက်ကျေးရွာမှ(၅)မိုင်ခန့် ကွာဝေးသောငပုတောမြို့သို့စက်လှေဖြင့်သွားရောက်၍ ကုသရပါသည်။

သောက်သုံးရေ - ကျေးရွာအတွင်းတွင်ရှိသောမြေသားများသည် ကျောက်ဖျာခံနေ သောကြောင့် ရေတွင်းတူဖော်၍ မရပါ။ရေကန်များဖြင့် ရေကိုလှောင်ပြီး အသုံးပြုကြရပါသည်။ ကျေးရွာရှိ လူဦးရေသည် များသောကြောင့် နွေရာတွင် ရေလုံလောက် မရှိပါ။

အခြား - ရွာအရှေ့ဘက်တွင်ငဝန်မြစ် ၊ ရွာ၏အနောက်ဘက် ၊ တောင်ဘက်နှင့် မြောက်ဘက်တွင် တောင်တန်းများ ဝန်းရံ ထားပါသည်။

ရာသီခွင်ပြ ပြက္ခဒိန် နှင့် သုံးသပ်ချက်

ကျေးရွာ မွေးပင်ကွင်း		Seasonal Calendar												ရက်စွဲ ၃၃.၅.၂၀၁၆
ပုံစံ	အကြောင်းအရာ	January ဇန်နဝါရီလ	February ဖေဖော်ဝါရီလ	March မတ်လ	April ဧပြီလ	May မေလ	June ဇွန်လ	July ဇူလိုင်လ	August ဇူလိုင်လ	September စက်တင်ဘာလ	October အောက်တိုဘာလ	November နိုဝင်ဘာလ	December ဒီဇင်ဘာလ	
၁	ရာသီဥတု													
၂	လူ့ပင်ပျိုး (စိုက်ပျိုးရေး၊ ကျွမ်းကျင်မှု)													
၃	ပင်ပင်													
၄	ဝေဇာရီဖွဲ့													
၅	ရေရရှိမှု													
၆	ခင်းစာပျက်မှု													
၇	ကျွမ်းကျင်မှု (ကျွမ်းကျင်မှု)													
၈	ကျွမ်းကျင်မှု (ကျွမ်းကျင်မှု)													

သုံးသပ်ချက် နှင့် ရလဒ်များ

- စပါးစိုက်ပျိုးရေး - ဝါဆိုလတွင် စတင်စိုက်ပျိုးပြီး နတ်တော်လတွင် ရိတ်သိမ်းပြီး ဖြစ်ပါသည်။
- မွေးမြူရေး - သီးသန့်မွေးမြူရေးဟူ၍ မရှိပါ။ ကျွဲ/နွားမွေးမြူရေးလုပ်ငန်းမှာ (၁၂) ရာသီ ထိန်းကျောင်းကြပါသည်။
- ရွှေ့ပြောင်းလုပ်သား - ဝါခေါင်လတွင် အခြားဒေသများသို့သွားပြီး ဝင်ငွေများရှာကြပါသည်။ ထိုလများတွင် တောင်သူလယ်သမားများအတွက် အလုပ်ပါးသောလများ ဖြစ်သောကြောင့် ရွှေ့ပြောင်းလုပ်သားများ လုပ်ကိုင်ကြပါသည်။ တန်ခူးလအခါတွင် ပြန်လာလေ့ရှိကြသည်။
- ရိုးရာပွဲတော် - နတ်တော်လတွင် ခရစ်စမတ်ပွဲတော် နှင့် ပြာသိုလတွင် နှစ်သစ်ကူး ပွဲတော်များ ကျင်းပလေ့ရှိပါသည်။
- သဘာဝဘေးကျရောက်မှု - ဝါဆိုလနှင့် ဝါခေါင်လတို့တွင် လေကြီးမိုးကြီးများကျပြီး ရေကြီး တတ်ပါသည်။

အလုပ်အကိုင်- နယုန်လနှင့်ဝါဆိုလတို့တွင် စပါးစိုက်ပျိုးခြင်း ၊ ပြာသိုလနှင့် တပို့တွဲလတွင် ရေလုပ်ငန်း လုပ်ခြင်းများလုပ်ကိုင်နေရသောကြောင့် ထိုလများသည် အလုပ် အများဆုံးလများဖြစ်ကြသည်။

ဝင်ငွေ-ပြာသိုလနှင့်တပေါင်းလတို့တွင်လယ်ယာလုပ်ငန်းမှဝင်ငွေရပြီးနတ်တော်လတွင်စပါးရောင်းရ သောကြောင့်ယင်းလများသည်ဝင်ငွေအများဆုံးဝင်သောလများဖြစ်ကြသည်။ပြာသိုလမှတန်ခူးလများ တွင် ရေ လုပ်ငန်းလုပ်နေကြသော အိမ်ထောင်စုများသည် ပိုလှုံ့သော ဝင်ငွေကိုရကြပါသည်။

ကျန်းမာရေး-ကျေးရွာသည်မြစ်ချောင်းများဝန်းရံတည်ရှိသောကြောင့်တန်ဆောင်မုန်းလနှင့်နတ်တော် လများတွင်ဖျားနာရောဂါဖြစ်တတ်ကြပါသည်။တပို့တွဲနှင့်ကဆုန်လများတွင်ကျွဲ၊နွားများသည်လည်း ခွာနာ၊ လျှာနာများ ၊ ကြက်နာ၊ ဘဲနာများဖြစ်တတ်ကြပါသည်။

ရာသီဥတု - ကျေးရွာသည်တန်ခူးလနှင့်ကဆုန်လများတွင် နေအလွန်ပူပြင်းပြီး ဝါဆို၊ဝါခေါင်လများတွင် မိုးများတတ်သည်။

ပင့်ကူအိမ်ကွန်ယက် နှင့် သုံးသပ်ခြင်း (အမျိုးသမီး/အမျိုးသားများ)

ကျား၊ မ လူမှုစီးပွားရေး နေခြေကနေပြု ပုံစံ

ရက်စွဲ၊ 13.5.2016

မွေးပင်ကွင်းကျေးရွာ -

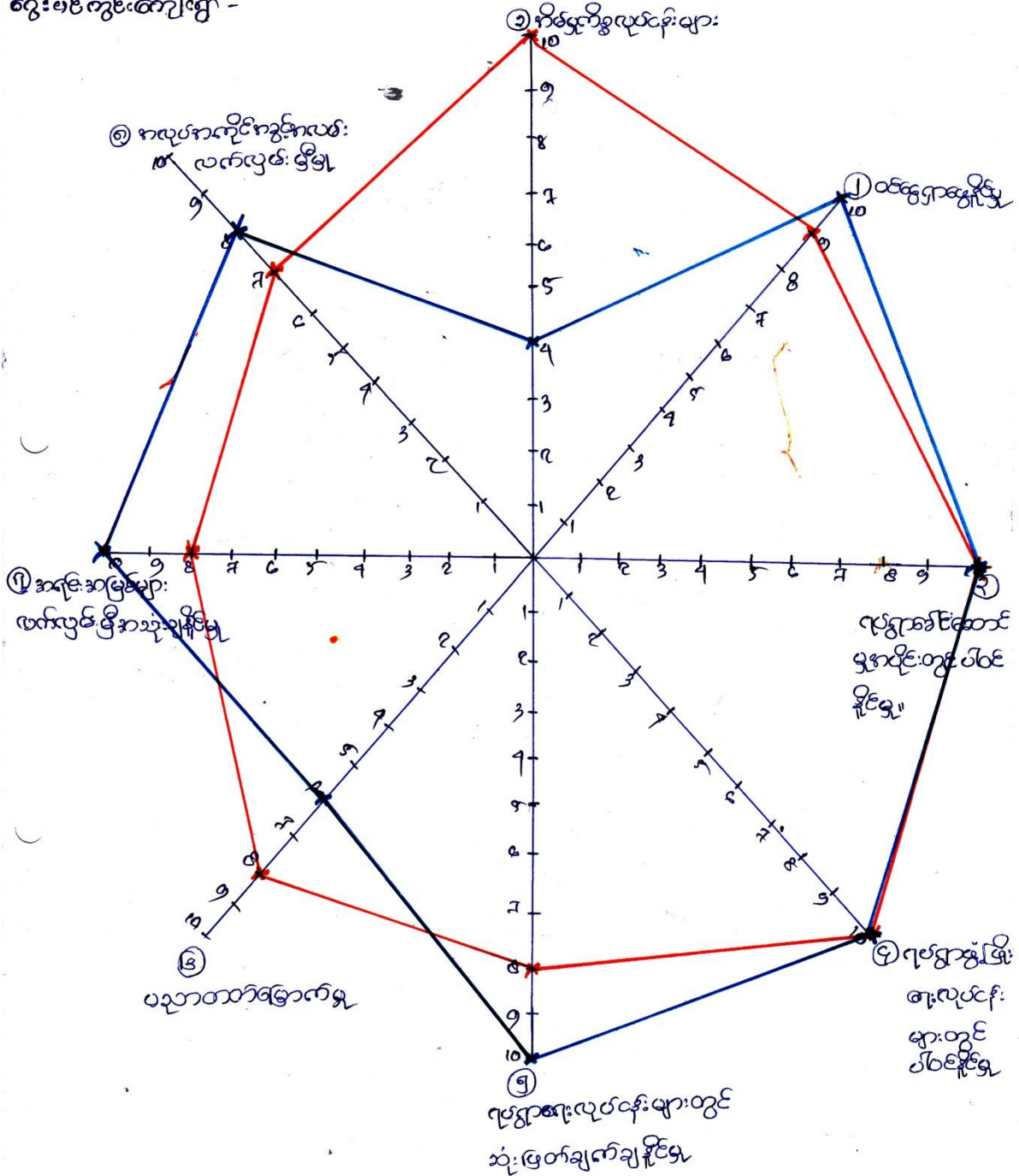

သုံးသပ်ချက် နှင့် ရလဒ်များ

အမျိုးသမီးနှင့် အမျိုးသားများ တန်းတူအခွင့်အရေးများ ရရှိမှုကို သိရှိရန် အဆင့်(၁၀)ဆင့် သတ်မှတ်၍ လေ့လာမှုများ ပြုလုပ်ခဲ့ပါသည်။

ဦးဆောင်နိုင်မှု

အမျိုးသားများသည် မိသားစုတစ်ခု၏ ဦးဆောင်နိုင်မှုလုပ်ငန်းကို အမျိုးသမီးများထက် ပိုမိုလုပ်ဆောင် နိုင်ပါသည်။

အိမ်ထောင်စု ထိန်းသိမ်းနိုင်မှု

အမျိုးသမီးများသည် အိမ်ထောင်စု ထိန်းသိမ်းရေး နှင့် လူမှုရေးလုပ်ငန်းဆောင်ရွက်မှုများတွင် အမျိုး သား များထက် ပိုမိုဆောင်ရွက်နိုင်ပါသည်။

ဝင်ငွေရရှိနိုင်မှု

ဝင်ငွေရရှိနိုင်မှုမှာ အမျိုးသမီးများသည် အမျိုးသားများ၏ ဝင်ငွေထက်နည်းနေသည်ကိုတွေ့ ရှိရသည်။

အသက်မွေးဝမ်းကျောင်းလုပ်ငန်း ကျွမ်းကျင်မှု

တောင်သူလယ်သမားများဖြစ်သော်လည်း လယ်ယာလုပ်ငန်းတွင်အမျိုးသမီးများထက် အမျိုးသား များ က ပိုမိုဆောင်ရွက် ကြရပါသည်။

အိမ်မှုအခက်အခဲသိရှိနိုင်မှု

အမျိုးသမီးများသည် အိမ်တွင် အနေများသောကြောင့် အမျိုးသားများထက် အိမ်တွင်ဖြစ်ပေါ်နေသော အခက်အခဲများကို ပိုမိုသိရှိနိုင်ပါသည်။

ဆုံးဖြတ်ချက်ချနိုင်မှု

လုပ်ငန်းခွင်တွင် အမျိုးသားများက အမျိုးသမီးများထက် ဦးဆောင်မှုများသောကြောင့် ဆုံးဖြတ်ချက် ချနိုင်မှုတွင် အမျိုးသမီးများ၏အခွင့်အလမ်းနည်းနေသည်ကို တွေ့ရှိရပါသည်။

ဖွံ့ဖြိုးရေးလုပ်ငန်းများတွင်ပါဝင်နိုင်မှု

ကျေးရွာ၏ဖွံ့ဖြိုးရေးလုပ်ငန်းများတွင်လုပ်ဆောင်မှုများ ၊ဆုံးဖြတ်ချက် ချမှတ်မှုများတွင်အမျိုးသား ၊အမျိုးသမီးများသည် တန်းတူပါဝင်နိုင်မှုများရှိသည်ကိုလည်းတွေ့ရှိရပါသည်။

အမျိုးသမီးတစ်ဦး၏ တစ်နေ့တာနှင့်သုံးသပ်ခြင်း

ကျောက်တန်းမြို့နယ်
 မွေးပင်ကွင်းကျေးရွာ
 13. 5. 2016

အမျိုးသမီးတစ်ဦး၏ တစ်နေ့တာ အချိန်ဇယား

စဉ်	အကြောင်းအရာ	အချိန်
	ကုန်းရှစ်ဦး ၊ ဓမ္မာနာသစ် ၊ ထမင်း ချက် ၊ ဟင်းချက်	၅:၃၀ မှ ၈:၀၀
	ရေခဲ ၊ ဂဝတ်ဇလျှော် ၊ ဝက်စာကျွေး ၊	၈:၀၀ မှ ၉:၀၀
	ကလေးရေချိုး ၊ ဆုတ်ခါးလိမ်း ၊ ထမင်းကျွေး ၊ ကျောစားပို့ ၊ နှစ်ဆင့်ရှင်းရေးလုပ် ၊ ထမင်းစားစားယူ	၉:၀၀ မှ ၂:၀၀
	ထမင်းချက် ၊ ဟင်းချက် ၊ ဝက်စာကျွေး ၊ မီးယူစိုက် ၊	၂:၀၀ မှ ၃:၀၀
	ကလေးကျောစားကြို ၊ ရေချိုးလေး ၊ ဆုတ်ခါးလိမ်း ၊ ကလေး ထမင်းကျွေး ၊ ဂဝတ်ဇလျှော် ၊ ရေခဲ	၃:၀၀ ၊ ၃:၀၀ မှ ၆:၀၀
	ထမင်းစား ၊ ကလေးစားပြ	၆:၀၀ မှ ၈:၃၀
	ကုန်းရှစ်ဦး ၊ နိဂယာစင်	၈:၃၀ မှ ၉:၃၀

သုံးသပ်ချက် နှင့် ရလဒ်များ

အမျိုးသမီးတစ်ဦး၏ တစ်နေ့တာ ကဏ္ဍကိုကြည့်ခြင်းအားဖြင့် အမျိုးသားများထက် အမျိုးသမီးများသည်အိမ်မှုကိစ္စလုပ်ငန်း များကိုပိုမိုအသုံးပြုနိုင်မှုတို့ကို သိရှိနိုင် ပါသည်။ အမျိုး သမီး များ၏ ပိုင်ဆိုင်မှုနှင့် ဝင်ငွေမရရှိမှုကိုလည်း ခန့်မှန်း သိရှိနိုင်ပါ သည်။ ရလဒ်အနေဖြင့် အမျိုး သမီးများ သည် အမျိုးသားများကဲ့သို့ စီးပွားရေးလုပ်ငန်း များနှင့်သက်ဆိုင်သော အခန်းကဏ္ဍ များ တွင် ပါဝင်မှု မရှိ ကြောင်း သိရှိ နိုင်ပါသည်။ ထို့ကြောင့် အမျိုးသမီးများ၏ လုပ်ဆောင်ချက် များမှာ ပေါ်လွင်မှု မရှိ ကြောင်း တွေ့ရှိ ရပါသည်။

ဗန်းပုံစံကို အသုံးပြု၍ အဖွဲ့အစည်းများ ချိတ်ဆက်မှု နှင့် သုံးသပ်ချက်



သုံးသပ်ချက် နှင့် ရလဒ်များ

ကျေးရွာတွင်းရှိအဖွဲ့အစည်းများ

ကျေးရွာတွင်းရှိ အုပ်ချုပ်ရေးအဖွဲ့သည် ကျေးရွာရှိ ပြဿနာများ၊ အခက်အခဲများ၊ မူးယစ် ဆေးဝါး ပပျောက်ရေးစသည့် လုပ်ငန်းများကို ကျေးရွာလူထုနှင့် ပူးပေါင်း၍ ဆောင်ရွက်ကြပါသည်။

ဂေါပကအဖွဲ့သည် ကျေးရွာ၏ သာရေး/နာရေးကိစ္စရပ်များကို ထိုကျေးရွာရှိ အုပ်ချုပ်ရေးအဖွဲ့များ နှင့် အချင်းချင်းချိတ်ဆက်ကာ ဆောင်ရွက်ကြပါ သည်။

ကျောင်းကော်မတီ အဖွဲ့နှင့် အုပ်ချုပ်ရေးအဖွဲ့များသည် ကျေးရွာလူထုနှင့် ပူးပေါင်း၍ ပညာရေးကဏ္ဍမှာ တိုးတက် မြင့်မားမှုရှိအောင် ချိတ်ဆက်ဆောင်ရွက်ပေးပါသည်။

မီးသတ်အဖွဲ့သည် ကျေးရွာမီးဘေးအန္တရာယ်ကင်းရှင်းရေးအတွက် မြို့နယ်မီးသတ်အဖွဲ့နှင့် ချိတ်ဆက်ဆောင်ရွက်လျက်ရှိသည်။

ကျေးရွာပြင်ပအဖွဲ့အစည်းများ

မြို့နယ်ရှိ ဌာနဆိုင်ရာအဖွဲ့အစည်းများနှင့် ချိတ်ဆက်မှုရှိပြီး ကုန်သည်အဖွဲ့အစည်းများနှင့် ချိတ်ဆက်ဆောင်ရွက်မှု အားနည်းကြောင်း တွေ့ရှိရပါသည်။

စိုက်ပျိုးရေးနည်းပညာများရရှိရန်၊ မျိုးကောင်းမျိုးသန့်များရရှိရန်၊

မွေးမြူရေးနည်းပညာ/အသိပညာဖွံ့ဖြိုးမှု ရရှိစေရန် သက်ဆိုင်ရာ ဌာနများ၊

အစိုးရမဟုတ်သောအဖွဲ့အစည်းများ ပိုမိုဆောင်ရွက်ပေးရန် လိုအပ်ပါသည်။

၇။ကျေးရွာကော်မတီရွေးချယ်ခြင်းနှင့် ကျေးရွာဖွံ့ဖြိုးရေးအစီအစဉ် ဆောင်ရွက်မှုမှတ်တမ်းခါတ်ပုံများ



ကျောက်တန်းကျေးရွာအုပ်စု၊ ငွေပင်ကွင်းကျေးရွာ

စဉ်	အမည်	ကျား/မ	ရာထူး
၁	စောပလေးထူး	ပြား	ကျေးရွာစီ/ထောက်ဥက္ကဋ္ဌ
၂	နော်နိုးရီ	မ	ကျေးရွာစီ/ထောက်ဥက္ကဋ္ဌ
၃	ဦးဝင်းမြိုင်	ပြား	စောင့်ကြည့်ကြီးကြပ်ရေးဆပ်ကော်မတီ
၄	စောဂျဲနေ	ပြား	စောင့်ကြည့်ကြီးကြပ်ရေးဆပ်ကော်မတီ
၅	နော်ဂေး	မ	စောင့်ကြည့်ကြီးကြပ်ရေးဆပ်ကော်မတီ
၆	စောပန်းငွေ	ပြား	ဝယ်ယူရေးဆပ်ကော်မတီ
၇	စောလယ်ဝါးမူး	ပြား	ဝယ်ယူရေးဆပ်ကော်မတီ
၈	နော်စေးကပလာ	မ	ဝယ်ယူရေးဆပ်ကော်မတီ
၉	စောထူးပါ	ပြား	လည်ပတ်ရေးနှင့်ပြင်/ထိန်းဆပ်ကော်မတီ
၁၀	စောတည်ထွန်း	ပြား	လည်ပတ်ရေးနှင့်ပြင်/ထိန်းဆပ်ကော်မတီ
၁၁	နော်ဝိုင်အိုလတ်	မ	လည်ပတ်ရေးနှင့်ပြင်/ထိန်းဆပ်ကော်မတီ
၁၂	စောဖိုးဝါး	ပြား	စေတနာ့ဝန်ထမ်း
၁၃	နော်အဲနရီ	မ	စေတနာ့ဝန်ထမ်း
၁၄	စောဖောစေး	ပြား	အကြံပြုတိုင်ကြားဖြေရှင်းရေး
၁၅	နော်ဆဲဂေး	မ	အကြံပြုတိုင်ကြားဖြေရှင်းရေး
၁၆	နော်အေးသိန်း	မ	ကျေးရွာစာရင်းကိုင်

ကျေးလက်ဒေသ ဖွံ့ဖြိုးတိုးတက်ရေး ဦးစီးဌာန
 ယူစုမဟိုဠာ ဝိမံကိန်း
 (၀၀၀ (၁) အစည်းအဝေး မှတ်တမ်း)

ရက်စွဲ: " " 13. 12. 2019
 ကျင်းပရာ: " " ၆၀. ဝဗို ၇၇၇ နဂို
 ရက်စွဲ: " " ၆၀: ပင်လွင်: ၅၇ အသင်း: ၆၀၀၀ ၆၀: ၆

အစည်းအဝေး အကျဉ်းချုပ် " " ယူစုမဟိုဠာ ဝိမံကိန်း ပထမ အကြိမ် အစည်း အဝေး
 ကျင်းပခြင်း
 ကမကံ ကံကြောင်း အရာ ဒွင် ပတ်သက်၍ ဇူလိုင်လ ၁၅ ရက်
 ယူစုမဟိုဠာ ဝိမံကိန်း ကျေးရွာ အုပ်စု ကျေး ယ်ကျေး
 ကျေးရွာ ဝိမံကိန်း ပထမ အကြိမ် ကျင်းပရာ ကျေးရွာ
 ဝိမံကိန်း ကံကြောင်း များ ဒွင် ကျေးရွာ အုပ်စု / သား အမျိုး
 သား < ၄၀ > ဦး အမျိုးသမီး < ၄၂ > ဦး နေထိုင်
 < ၈၂ > ဦး တက်ကျက် ကြပါသည်။
 အစည်း အဝေး ကို အစီအစဉ် < > ၇ ပုံဖြင့် ကျင်းပပြီး
 အစီအစဉ် ကျေးရွာ စီမံအစည်း ဦး
 မှတ်တမ်း ဝိမံကိန်း: အစီအစဉ် မည်ဖြစ်သည်။ ကံကြောင်း
 ကျေးရွာ သား များ ကား ကံကြောင်း များ နည်း ကျွဲဖြင့် လုပ်ငန်း
 ကောင်း ကွက်လမ်း လာအောင် ကျေးရွာ ကံကြောင်း သာ ယူပေးပြီး
 တက်ညီ ယက်ညီ အစား ကျေးရွာ ကံကြောင်း မှတ်တမ်း ဒါပင်
 သည်။
 အစီအစဉ် < ၃ > ကို ဝိမံကိန်း ဒွင် ပတ်သက်သည်။ သမား
 ကျက် ကံကြောင်း များ ဝိမံကိန်း: မကံကြောင်း ဒွင် ဝိမံကိန်း မိမိသက်
 ကံကြောင်း ကို ယူစုအစည်း ရုံး ကျေးရွာ ဦး သက် ဝိမံကိန်း မှ
 ကျယ်စာဝင် ကံကြောင်း ဝိမံကိန်း: မကံကြောင်း ဝိမံကိန်း
 သည်။ မကံကြောင်း များ ကျွဲဖြင့် လုပ်ငန်း ဒွင် များ လုပ်ပတ် မိမိသက် မိမိ

ကျေးဇူးတင်စွာ အကျေးဇူးတင်စွာ ပေးအပ်ခြင်းဖြင့် ဆက်လက်လုပ်ဆောင်မှုများကို
 လည်းကောင်း၊ ကမ်းမာန်တက် ဆယ်စိတ်ကပ်ကပ်ဖြင့် စာစီယူဆောင်ရွက် ရှိ-
 ဆွေးနွေးတင်ပြမှု ပြုပါသည်။ ထို့ပြင် ဆယ်စိတ်ကပ်ကပ် ယူဆောင်
 ပြီး ပူးပေါင်း ပါဝင်ဆောင်ရွက် ဆုံးဖြတ်ခြင်းကား မြို့၊ မြို့နယ်သို့ ဆက်ခြင်း
 နှင့် မြို့နယ်နှင့် ဆက်ဆောင်မှုများဖြင့် ကမ္ဘာ့ ကူး ပြောပြသော များဖြင့်
 နှင့် ဖွဲ့စည်းပေးမှု ဖြင့် ဆက်ဆောင်ခြင်း ဖြင့် ဆောင်ဆွေးနွေး မြို့များ
 မြို့နယ်နှင့် ပြုပါသည်။ ဆက်လက်၍ ဆက်ဆောင် စီမံကိန်း စွမ်းဆောင်ရည်ကား စည်း
 နှင့် ကူး မြို့ ဖြင့် ဆက်ဆောင်ခြင်း မြို့ဆက်ဆောင် စီမံကိန်း စာစီယူဆောင် ပူးပေါင်း
 ပါဝင် ရှိသည်။ စာစီ ဝတ္တရား များဖြင့် မြို့ စွမ်းဆောင်မှု မြို့နယ်ပြု
 ယခင် ဖွဲ့စည်းဆောင်ရွက် ထိုကား စာစီ ယူဆောင် ရှိရာတွင် ပြောပြသော များဖြင့်
 မြို့ပေးဆွဲ ဖြစ်မှုများဖြင့် ဖြစ်ဆောင်ပါ။ နှင့် ဆက်ဆောင်မှုကို စီမံကိန်း
 စွမ်းဆောင်ရည် ပြုပါသည်။

ကျေးဇူးတင်စွာ မိမိတို့ အကျိုးအမြတ် ဖြင့် ကူး မြို့ ဆက်ဆောင်မှု ပြုပါသည်။
 များ ကူး ကျေးဇူးတင်စွာ ဖြင့် ယူဆောင်မှုကို ကူး မြို့ ဖြင့် ဆက်ဆောင်ခြင်း
 မြို့ ဖြင့် ဆက်ဆောင် ဆွေးနွေး ဆက်ဆောင် ကျင့်သုံး မည်။ ကျင့်ဆောင်မှုကို စီမံကိန်း
 ကာ ယူဆောင်မှု ပြုပါသည်။ စာစီ ယူဆောင်မှု ပြုပါသည်။ မြို့ ဆက်ဆောင်မှု ဆွေးနွေး
 ဆွေးနွေး ဆွေးနွေး ဆွေးနွေး ဆွေးနွေး ပြုပါသည်။

ကူး
 ဆက်ဆောင်မှု
 ဆက်ဆောင်မှု

ဝါးကင်းမြစ်အောက် မြေပြင်လမ်း တစ်ဆက်တည်းခင်း ခင်းပေးရေးအဖွဲ့
 ဦးဆောင်နိုင် ဖြစ် ဖွဲ့ ကာကွယ် (၂၂) များကောက် စစ်ဆေးခံရ ပုံပမာ
 လေးပြင်လမ်း စောစောခင်းပါသည်။ အစီအစဉ်ကောက်မက်ဝင်များ၏
 ကာကွယ်ခြင်း ဝတ္တရား များကို ခင်းပေးရေးအဖွဲ့ ဦးဆောင် နိုင် ဖြစ် ဖွဲ့ ဖြစ်ကြောင်း
 ခင်းပေး ကောက်မက်ဝင်များ နေရာပြု ဖြစ်ကြောင်း သိသော် ဖွဲ့ ခင်းခြင်း ဖြစ်ကြောင်း
 ဆန္ဒ ယူဆထား ကာ ကာ ကာ ဖွဲ့ ခင်းခြင်း ဖြစ်ပါသည်။

ဆက်လက်၍ ကျေးရွာ ရပ်စုံ နှစ်ချစ်ရေးအဖွဲ့ ဦးဆောင် မှ
 ပြုချင် ပြုသား များ ကာ ကျေးရွာအစုအဝေး စောစောခင်း ခင်းပေးရေးအဖွဲ့
 ဦးဆောင် နိုင် ဖြစ် ဖွဲ့ နှစ်ချစ် နှစ်ချစ် ကာကွယ် ကာကွယ် ပမာပမာ ဖြစ်ပါသည်။
 ကာကွယ် ကာကွယ် ကာကွယ် ကာကွယ် ကာကွယ် ကာကွယ် ကာကွယ် ကာကွယ်
 ကာကွယ် ကာကွယ် ကာကွယ် ကာကွယ် ကာကွယ် ကာကွယ် ကာကွယ် ကာကွယ်

မ.မ.
 အောင်စိန်မာ

ပုံစံ - ၈ - ၁ ကျေးရွာအခြေခံအချက်အလက်များ (Form PC 1)

ကျေးရွာတစ်ရွာသို့ ပထမဆုံးမိတ်ဆက်မရှိသော ရောက်သောအခါ လူထုစည်းရုံးရေးများသည် ကျေးရွာခေါင်းဆောင်များအား ကျေးရွာအချက်အလက်များကို ပေးအောင်ပေးရမည့်အခါ ကျေးရွာအချက်အလက်များကို မိတ်ဆက်ပေးရမည့်အခါ ကျေးရွာအချက်အလက်များကို မိတ်ဆက်ပေးရမည့်အခါ ကျေးရွာအချက်အလက်များကို မိတ်ဆက်ပေးရမည့်အခါ

ကျေးရွာခေါင်းဆောင် အမည် ဦးဆာတာဇု	ကျေးရွာခေါင်းဆောင်၏ ဝန်းနံပါတ် ၀၅ ၄၄ ၈၈၈ ၄၅၅ ၁	လူထုစည်းရုံးရေးမှူး၏အမည် ဦးသက်ဦးမြို့
ပြည်နယ်၊ တိုင်းဒေသကြီး ဧရာဝတီ	မြို့နယ် ဇရဖိတာ	ကျေးရွာအုပ်စု ပေါ့သော်တန်း
		ကျေးရွာ ၆၅ ဖင်ကွင်း

ကာ လူဦးရေ

လူမျိုးစု	အိမ်ထောင်စုအရေအတွက်	ကိုးကွယ်သည့်ဘာသာ	အိမ်ထောင်စုအရေအတွက်
လူမျိုးစု (၁) ဣန္ဒြေ(မလေး)	၁၁၆ ၁၅၅	ဘာသာ(၁) ဣန္ဒြေ(မလေး)	၁၅၁ အိမ်ထောင်
လူမျိုးစု (၂)-----		ဘာသာ(၂)-----	
လူမျိုးစု (၃)-----		ဘာသာ(၃)-----	
လူမျိုးစု(၄)-----		ဘာသာ(၄)-----	
အခြား			
အရေအတွက်			
မလန်စွမ်းသူများ	၇ ဖောက်		
သက်ကြီးရွယ်အိုများ (၆၅ နှစ် နှင့် အထက်)	၃၉ ဖောက်		

[Type text] Page 4

စစ်ဘေးရှောင်			
လူဦးရေ	အမျိုးသား(အရေအတွက်)	အမျိုးသမီး(အရေအတွက်)	စုစုပေါင်းအရေအတွက်
လူမျိုးစု (၁)----- လူဦးရေ / စကေ	၄၃၁ စကေ	၃၉၃ စကေ	၈၂၄ စကေ
လူမျိုးစု (၂)-----			
လူမျိုးစု (၃)-----			
အခြား			
အိမ်ထောင်ဦးစီး			

(၁)အခြေခံအောက်အဖွဲ့ အသုံးအဆောင်များ

စာသင်ကျောင်း	အမှတ် ခြံမိ	ကျန်းမာရေး	အမှတ်ပြု စင်ပါ	ဘာသာရေးအဆောက် အအုံများ	အမှတ် ခြံမိ
အထက်တန်းကျောင်း	<input type="checkbox"/>	မေးရုံ	<input type="checkbox"/>	စေတီ	<input type="checkbox"/>
အလယ်တန်းကျောင်း	<input type="checkbox"/>	ကျန်းမာရေးဌာန	<input type="checkbox"/>	ဘုန်းကြီးကျောင်း	<input type="checkbox"/>
မူလတန်းကျောင်း	<input checked="" type="checkbox"/>	ကျန်းမာရေးဌာနခွဲ	<input type="checkbox"/>	ဟိန္ဒူဘုရားကျောင်း	<input type="checkbox"/>
မူကြိုကျောင်း	<input type="checkbox"/>	ဆေးပေးခန်း	<input type="checkbox"/>	ရေယာဉ်ကျောင်း	<input checked="" type="checkbox"/>
အခြား	<input type="checkbox"/>	အခြား	<input type="checkbox"/>	ဗလီ	<input type="checkbox"/>
				အခြား	<input type="checkbox"/>
မှတ်ချက်		မှတ်ချက်		မှတ်ချက်	

[Type text] Page 5

(ဂ) ကျွမ်းကျင်သူများမှတ်တမ်း (ကျေးရွာတွင်နေထိုင်သော သို့မဟုတ် တခြားရွာမှလာရောက်သောကျွမ်းကျင်သူများ)

(၁) စာသင်ကျောင်း			(၂) ကျန်းမာရေး			(၃) လက်မှုပညာရှင်		
	ရွာတွင်နေထိုင်သူ	အခြားရွာမှလာသူ		ရွာတွင်နေထိုင်သူ	အခြားရွာမှလာသူ		ရွာတွင်နေထိုင်သူ	အခြားရွာမှလာသူ
မူလတန်းပြဆရာ/မ	<input type="checkbox"/>	<input type="checkbox"/>	ဆရာဝန်	<input type="checkbox"/>	<input type="checkbox"/>	လက်သမား	<input checked="" type="checkbox"/>	<input type="checkbox"/>
အထက်တန်းပြဆရာ/မ	<input type="checkbox"/>	<input type="checkbox"/>	လက်ထောက်ကျန်းမာရေးမှူး	<input type="checkbox"/>	<input type="checkbox"/>	ယန်းရံ	<input type="checkbox"/>	<input type="checkbox"/>
အလယ်တန်းပြဆရာ/မ	<input checked="" type="checkbox"/>	<input checked="" type="checkbox"/>	အမျိုးသမီးကျန်းမာရေးဆရာမ	<input type="checkbox"/>	<input type="checkbox"/>	လှုပ်စစ်ကျွမ်းကျင်ပေးသမား	<input checked="" type="checkbox"/>	<input type="checkbox"/>
မူကြိုဆရာ/မ	<input type="checkbox"/>	<input type="checkbox"/>	သာယာရေးဆရာမ	<input type="checkbox"/>	<input type="checkbox"/>	ရေပိုက်သူ	<input type="checkbox"/>	<input type="checkbox"/>
အခြား	<input checked="" type="checkbox"/>	<input type="checkbox"/>	ပြည်သူ့ကျန်းမာရေးလုပ်သား	<input type="checkbox"/>	<input type="checkbox"/>	စက်ပြင်ဆရာ	<input type="checkbox"/>	<input type="checkbox"/>
မှတ်ချက်				မှတ်ချက်	၅၁၇၃ ဝသား၊ ၂၅၁၁			

(ဃ) ကျေးရွာသို့ ရောက်ရှိနိုင်သည့်လမ်းအခြေအနေ / ကျေးရွာတစ်ရွာသည် ၎င်း၏ကျေးရွာအုပ်စုနှင့် ဆက်သွယ်ထားသောလမ်းအခြေအနေ (အောက်ပါတို့ကိုပိုင်းပါ)

ကျောက်ကြမ်းလမ်း ကတ္တရာလမ်း ကွန်ကရစ်လမ်း ဖော်တော်ဆိုင်ကယ်လမ်း
 ကျောက်ခင်းလမ်း ခြေသားလမ်း လှေသွားလမ်း အခြား ရေယာဉ်

(င) ကျေးရွာဖွံ့ဖြိုးမှုစီမံချက်

(၁) လူထုဝဟိုပြုစီမံကိန်းမစတင်မှီ ကျေးရွာတွင် ကျေးရွာဖွံ့ဖြိုးမှု စီမံချက်ရှိခဲ့ပါသလား? ဝိုင်ပါ

(၂) ရှိခဲ့ပါလျှင် ကျွန်ုပ်တို့ ပညာသည့် စုနစ်တွင် ပြင်ဆင်ခဲ့ပါသနည်း? နှစ် ၂၀၁၆ မသိပါ

(၃) ကျွန်ုပ်တို့ ဩနယ်မှ အတည်ပြုခဲ့ပါသလား? ပြုခဲ့ပါသည်/မပြုခဲ့ပါ/မသိပါ

[Type text]

(စ) ခရီးအတွက်အခင်း

(၁) ဤကျေးရွာ၏ပတ်ဝန်းကျင်ကျေးရွာအုပ်စု၏ပတ်ဝန်းကျင်အထိခံစားနိုင်စွမ်းရှိသည့်အခြေအနေအထားသဘောအထား? မိုင်-၂.၆၆/မီတာ

(၂) ဤကျေးရွာမှ ရင်းကျေးရွာအုပ်စုပတ်ဝန်းကျင်အထိခံစားလွယ်ကူရာတွင်ကြားဖြတ်သည့်အချိန်၊ မြောက်အထွေ့ရာသီတွင်ကြာချိန်- ၃၀ မိနစ် - ထောက်လှမ်း/မော်တော်ဆိုင်ကယ်/မြေလျင်/လာ/မော်တော်ဆိုင်/

ရိုးရာသီတွင်ကြာချိန်- ၃၀ မိနစ် - ထောက်လှမ်း/မော်တော်ဆိုင်ကယ်/မြေလျင်/လာ/မော်တော်ဆိုင်/

အခြား: ၆၇.၅၅.၆၆

အခြား: ၆၇.၅၅.၆၆

(ဆ) ပတ်ဝန်းကျင်ဆိုင်ရာသဘာဝအခြေအနေအထားအခြေအနေအထား

ဤကျေးရွာတွင်ရှိကြီးကြီးကဲ့သို့ သဘာဝအခြေအနေအထားကျရောက်မှုကြောင့် ရှိပါသလား။

ဝ ရှိပါသည် ရှိလျှင်ဖော်ပြပါ.....

(ဇ) ကျေးရွာတွင် ရွှေ့စည်းထားသော အဖွဲ့အစည်းများ

လူထုပတ်ဝန်းကျင်ထိခံစားမှုမရှိစေရန် ဤကျေးရွာတွင် ကျေးရွာဖွံ့ဖြိုးရေးအတွက် အစိုးရ(သို့)ရွာသားများတို့ကိုင်ဆောင်(သို့) စီမံကိန်းတင်ပြမှု

ရွှေ့စည်းထားသည့် အဖွဲ့အစည်းများရှိပါသလား။

(၁) - အချိန်: ၆၇၅၆

(၂) - ERIP

(ဈ) အထွေထွေအုပ်ချုပ်ရေး ဦးစီးဌာန (GAD) မှ မှတ်တမ်းတင်ထားခြင်း

ဤကျေးရွာသည် အထွေထွေအုပ်ချုပ်ရေး ဦးစီးဌာန (GAD) မှ မှတ်တမ်းတင်ထားမှု ရှိပါသလား။

ဝ ရှိပါသည် မရှိပါ

ကျေးရွာခေါင်းဆောင် အမည် ဦးစောတာ ချ်

လက်မှတ်  ၆.၆.၆၆

လူထုစည်းရုံးရေးမှူး အမည် ဦးထွန်းမြင့်

လက်မှတ်  ၆.၆.၆၆

[Type text]

Page 7

ပုံစံ - ၀၂ - စီမံကိန်းစက်ဝန်းဆိုင်ရာ (PC 2)

လမ်းညွှန်ချက်၊ ကျေးရွာအုပ်စုအတွက် ညွှန်ကြားမှုဦးစီးဌာန	သက်ဆိုင်ရာ လူထုစုစည်းမှု၊ လက်ထောက်နည်းပညာများမှ	စီမံကိန်းစက်ဝန်းဆိုင်ရာ ဝန်ထမ်းများ
စည်းရုံးရေးမှူး/လက်ထောက်နည်းပညာရေးမှူး၏ အမည် -		ဒေါ်သက်မြင့်မြင့်
နေ့စွဲ	14.12.2019	စက်ဝန်းအား အမှတ်(၁) <input type="checkbox"/> စက်ဝန်း(၁) <input type="checkbox"/> စက်ဝန်း(၂) <input type="checkbox"/> စက်ဝန်း(၃) <input type="checkbox"/> စက်ဝန်း (၄)
ပြည်နယ်/တိုင်း	မြို့နယ်	ကျေးရွာအုပ်စု
ဧရာဝတီ	ယုတော	ကျောက်တန်း
		ကျေးရွာ
		ရွေးပင်ကွင်း

စီမံကိန်းအောင်မြင်မှုအစည်းအဝေး	နေ့စွဲ		အစည်းအဝေးတွင် တက်ရောက်သူအရေအတွက်					
	စတင်သည့်နေ့	ပြီးဆုံးသည့်နေ့	အမျိုးသားအရေအတွက်	အမျိုးသမီးအရေအတွက်	အိမ်ထောင်စုအရေအတွက်	လူဦးရေတက်ရောက်သူအရေအတွက်နှင့် လူဦးရေအမည်	အိမ်ထောင်စုပေါင်း	အိမ်ထောင်စု %
၁။ ကျေးရွာစီမံကိန်း စီမံကိန်းအစည်းအဝေး	13.12.19	13.12.19	၄၀	၄၂	၈၂	ကရင် ၈၆၈	၁၅၅	
၂။ ကျေးရွာဖွံ့ဖြိုးရေး စီမံချက်ရေးဆွဲခြင်းအစည်းအဝေး	14.12.19	14.12.19	၄၂	၄၆	၈၈	ကရင် ၈၆၈	၁၅၅	
၃။ ကျေးရွာအုပ်စု လုပ်ငန်းဆောင်ရွက်ချက်စာတမ်းအစည်းအဝေး								
၄။ မြို့နယ်အဆင့်စီမံကိန်းရေးဆွဲရေးနှင့် အကောင်အထည်ဖော်ရေး ကော်မတီ၏ စီမံကိန်း သုံးသပ်မှုအစည်းအဝေး			မရှိ	မရှိ	မရှိ	မရှိ		

[Type text] Page 8

၅။ မြို့နယ် စီမံကိန်းရေးဆွဲရေးနှင့် အကောင်အထည်ဖော်ရေးကော်မတီ၏ဆုံးဖြတ်ချက် ရွာသို့ အသိပေးအကြောင်းကြားသည့်အစည်းအဝေး								
၆။ စီမံကိန်းလုပ်ငန်းစဉ်စီမံချက်ရေးဆွဲခြင်းအစည်းအဝေး	မရှိ	မရှိ	မရှိ	မရှိ	မရှိ	မရှိ	မရှိ	မရှိ
၆.၁။ စီမံကိန်းလုပ်ငန်း အကောင်အထည်ဖော်ရေးအစီအစဉ် ရေးဆွဲခြင်း	14.2.20	14.2.20	၈	၈	၁၆	ကရင် ၈၆၈		
၆.၂။ ဝယ်ယူရေးအစီအစဉ် ရေးဆွဲခြင်း	14.2.20	14.2.20	၈	၈	၁၆	ကရင် ၈၆၈		
၆.၃။ အလှူအတန်းကျန်ကျမှု လျာထားအစီအစဉ် ရေးဆွဲခြင်း	14.2.20	14.2.20	၈	၈	၁၆	ကရင် ၈၆၈		
၆.၄။ မြင်း/တိရစ္ဆာန်အစီအစဉ် ရေးဆွဲခြင်း	14.2.20	14.2.20	၈	၈	၁၆	ကရင် ၈၆၈		
၇။ စီမံကိန်းလုပ်ငန်းစဉ် တိုးတက်မှု စောင့်ကြည့်အစည်းအဝေး	မရှိ	မရှိ	မရှိ	မရှိ	မရှိ	မရှိ	မရှိ	မရှိ
၇.၁။ အစည်းအဝေး ပထမအကြိမ်								
၇.၂။ အစည်းအဝေး ဒုတိယအကြိမ်								
၇.၃။ အစည်းအဝေး တတိယအကြိမ်								
၈။ စီမံကိန်းလုပ်ငန်းစဉ် အပြီးသတ်စစ်ဆေးခြင်း အစည်းအဝေး								
၉။ လူထုစစ်ဆေးမှုအစည်းအဝေး								

[Type text] Page 9

ပုံစံ - ၈-၃ ကျေးရွာခွဲ ငြိမ်းရေး ဦးစီးဌာနအစဉ် (Form PC 3)

လက်ညှန်ချက်၊ အဆင့်(၃)ကျေးရွာမှတ်ပုံတင်စာရင်းအစည်းအဝေးပြီးနောက်ကျေးရွာစီမံကိန်း အထောက်အကူပြု ကော်မတီသည် လူထုစည်းရုံးရေးမှူးအကူအညီဖြင့် ဤပုံစံကိုပြည့်စုံအောင် ဖြည့်သွင်းရမည်။			
လူထုစည်းရုံးရေးမှူး/ဝန်ထမ်း အမည် ဦး သက်ဦးဇွဲ			
နေ့စွဲ 14. 12. 20 19	စက်ဝန်းအား အမှတ်ဖြစ်ပါ (✓) <input type="checkbox"/> စက်ဝန်း(၁) <input type="checkbox"/> စက်ဝန်း(၂) <input type="checkbox"/> စက်ဝန်း(၃) <input type="checkbox"/> စက်ဝန်း(၄) <input checked="" type="checkbox"/>		
ပြည်နယ်/တိုင်း ဧရာဝတီ	မြို့နယ် ဇေယျသာ	ကျေးရွာအုပ်စု ကျောက်တန်း	ကျေးရွာ ရွှေဖြူကွင်း

က။ အခက်အခဲအတားအဆီးများအားဆွေးနွေးခြင်း - ယခုလက်ရှိအခြေအနေတွင်ဤကျေးရွာခွဲ ငြိမ်းတိုးတက်ရေးအတွက် အဓိကအခက်အခဲအတားအဆီးများသည် မည်သည်များဖြစ်ပါသနည်း။ (အမျိုးသား/သမီး အနည်းဆုံးအခက်အခဲ ၅ ခုစီဖော်ပြပါ)

အုပ်စုခွဲဆွေးနွေးမှုများမှ တင်ပြသောအခက်အခဲအတားအဆီးများ	
စာအိမ်ကြား၊ လှိုင် ကျော့မိမိအောင် မလုံလောက်လှိုင် စာအိမ်ကြား မျှောက်ခံ ဖြစ်ပါ။	<input type="checkbox"/> ကျား <input type="checkbox"/> မ <input checked="" type="checkbox"/>
ရိုးရာသီ မှားယွင်းစားသုံးမှုများ၊ မကောင်းသော ဖွဲ့စည်း သွားလာမှု ဖြစ်ပါ။	<input type="checkbox"/> ကျား <input type="checkbox"/> မ <input checked="" type="checkbox"/>
ရွာတွင်း မီး မရှိသောကြောင့် ဘက်စုံတုံ့ထိန်း မရှိ ဖြစ်ပါ။	<input type="checkbox"/> ကျား <input type="checkbox"/> မ <input checked="" type="checkbox"/>
ရွာတွင်းလမ်းများ မကောင်းသောကြောင့် သွားလာ မလွယ်ကူပါ။	<input type="checkbox"/> ကျား <input type="checkbox"/> မ <input checked="" type="checkbox"/>
သင်္ဘောကပ်လှိုင် တံတား မရှိသောကြောင့် သွားလာ မလွယ်ကူပါ။	<input type="checkbox"/> ကျား <input type="checkbox"/> မ <input checked="" type="checkbox"/>

ခ။ မှတ်ပုံတင်ခြင်း- နောင်လာမည့် (၅) နှစ် အတွင်း ကျေးရွာခွဲ ငြိမ်းရေး မှတ်ပုံတင်လျာထားချက်များအား တင်ပြပါ။

အုပ်စုခွဲဆွေးနွေးမှုများမှ တင်ပြသောအခက်အခဲအတားအဆီးများ	
စာအိမ်ကျောင်းများ မလုံလောက်စွာ စာအိမ်ကြားလှိုင်	<input type="checkbox"/> ကျား <input type="checkbox"/> မ <input checked="" type="checkbox"/>
ရွာခွဲအိမ်ထောင်စုများ ကလေးစားမှု မရှိပါ။	<input type="checkbox"/> ကျား <input type="checkbox"/> မ <input checked="" type="checkbox"/>
ရွာထဲမှ မလုံလောက်စွာ မျှော်စင်မီး မရှိပါ။	<input type="checkbox"/> ကျား <input type="checkbox"/> မ <input checked="" type="checkbox"/>
ရွာတွင်းလမ်း များ မကောင်းစွာ မရှိပါ။	<input type="checkbox"/> ကျား <input type="checkbox"/> မ <input checked="" type="checkbox"/>

[Type text] Page 10

ဗိုလ်ခံ တံတား၊ ဇကုအိ၊ မွန်လော့ဂ်

□ ကျား၊ ဝမ၊ ဩကျား + မ

၀၊ လူထုပိတ်ကိန်းအိ လာမည် (၄) နှစ်အတွက် အကျိုးပင်သော ဦးစားပေး ဖွံ့ဖြိုးတိုးတက်မှု လုပ်ငန်း အစီအစဉ်များအားဖော်ပြပါ။

ဦးစားပေးအဆင့်	ကျေးရွာအတွက် ဦးစားပေး ဖွံ့ဖြိုးတိုးတက်မှု လုပ်ငန်းစဉ်များ	အဆိုပြုသူ (အမျိုးသားများ/ အမျိုးသမီးများ/ အမျိုးသား+ အမျိုးသမီး)	အခန်းကဏ္ဍ	ဦးစားပေး အဆင့် သတ်မှတ်ချက်	ခန့်မှန်း ကုန်ကျစရိတ်	အကျိုးပင်စာရင်းရှိသူ နှင့် မှန်းခြေအရေအတွက်		
						ကျား	မ	စေ့စပ်
၀	အားပေးကျားအိ၊ ဇကုအိ	- ဝ -						
၂	ရွာအဖွဲ့အား ကျေးရွာအဖွဲ့	ကျား + မ						
၃	အားပေးအိ၊ ဇကုအိ	ကျား + မ						
၄	ရွာအဖွဲ့အား ကျေးရွာအဖွဲ့	မ						
၅	ဗိုလ်ခံ တံတား၊ တံတား	ကျား + မ						

၀၊ လူထုပိတ်ကိန်းအိ လာမည် (၄) နှစ်အတွက် အကျိုးပင်သော ဦးစားပေး ဖွံ့ဖြိုးတိုးတက်မှု လုပ်ငန်း အစီအစဉ်များအားဖော်ပြပါ။

အဆင့်	ကျေးရွာအတွက် ဦးစားပေး ဖွံ့ဖြိုးတိုးတက်မှု လုပ်ငန်းစဉ်များ	အဆိုပြုသူ (အမျိုးသားများ/ အမျိုးသမီးများ/ အမျိုးသား+ အမျိုးသမီး)	အခန်းကဏ္ဍ
၀	ဝက်ကျားအိ၊ ဇကုအိ	အမျိုးသား	စီးပွားရေး
၂	အားပေးအိ၊ ဇကုအိ	အမျိုးသား	အားပေး
၃	အားပေးအိ၊ ဇကုအိ	အမျိုးသား	အားပေး
၄			
၅			

မိမိအားပေး၊ ကျေးရွာပိတ်ကိန်းအထောက်အကူပြုမိမိတို့မှအတည်ပြုသည်။

၀၇

အမည် ----- လက်မှတ် ----- ၀၇.၀၈.၂၀၁၇ ၀၇.၈.၂၀၁၇

[Type text] Page 44 |

မောက်ဆက်တွဲ (၄) မြို့နယ်အသားအပိုင်များအတွက် ဦးစားပေးလုပ်ငန်းစဉ်များ၊ ကေအုဒ၊ ယဉ်စေတင်
 မကွေးအုပ်စု၊ ဖုလုံအား၊ TPIC တွင်တားမြစ်ရမည့် အခြားအစားအစာများနှင့် ညှိနှိုင်းရန်အတွက် မိတ္တူကူး ပေးလိုက်မည်၊ MIS သွင်းရန်မလို၊

အဆင့်	လုပ်ငန်းစဉ်များ	ဘယ်သူက ဦးစားပေး မိတ္တူကူး	အမှန် ဖြစ်ရန်	လ/နှစ်	တာဝန်ယူသူ သို့ အဖွဲ့အစည်း	ပြင်ပ ထည့်ဝင်မှု
အုပ်ချုပ်ရေးအဖွဲ့	1. ရွာအင်း ဆင်တူညီညာရန် ဘီးလမ်း အဖွဲ့အစည်း	အုပ်ချုပ်ရေး အဖွဲ့အစည်း	✓	2020	✓ TPSC	
	4. တွင်ကရစ်မြို့၊ စာပေအဖွဲ့အစည်း	အုပ်ချုပ်ရေး အဖွဲ့အစည်း	✓			
	5. နှိပ်စက်တားမြစ်ခြင်း	အုပ်ချုပ်ရေး အဖွဲ့အစည်း				
	6. စင်စစ်အဖွဲ့အစည်း	အုပ်ချုပ်ရေး အဖွဲ့အစည်း	✓			
	7. စင်စစ်အဖွဲ့အစည်း	အုပ်ချုပ်ရေး အဖွဲ့အစည်း	✓			
အထောက်အကူပြုရေးအဖွဲ့	8. ဒီဂရီပေးအဖွဲ့အစည်း	အုပ်ချုပ်ရေး အဖွဲ့အစည်း	✓			
	9. ငွေကြေးအဖွဲ့အစည်း	အုပ်ချုပ်ရေး အဖွဲ့အစည်း	✓			
		အုပ်ချုပ်ရေး အဖွဲ့အစည်း				
အထောက်အကူပြုရေးအဖွဲ့		အုပ်ချုပ်ရေး အဖွဲ့အစည်း				
		အုပ်ချုပ်ရေး အဖွဲ့အစည်း				
		အုပ်ချုပ်ရေး အဖွဲ့အစည်း				
		အုပ်ချုပ်ရေး အဖွဲ့အစည်း				
		အုပ်ချုပ်ရေး အဖွဲ့အစည်း				
အထောက်အကူပြုရေးအဖွဲ့	2. စာပေအဖွဲ့အစည်း (ပျံခြင်း)	အုပ်ချုပ်ရေး အဖွဲ့အစည်း	✓			
		အုပ်ချုပ်ရေး အဖွဲ့အစည်း				
		အုပ်ချုပ်ရေး အဖွဲ့အစည်း				
		အုပ်ချုပ်ရေး အဖွဲ့အစည်း				
		အုပ်ချုပ်ရေး အဖွဲ့အစည်း				
အထောက်အကူပြုရေးအဖွဲ့	3. ကျေးရွာအဖွဲ့အစည်း	အုပ်ချုပ်ရေး အဖွဲ့အစည်း	✓			
		အုပ်ချုပ်ရေး အဖွဲ့အစည်း	✓			
		အုပ်ချုပ်ရေး အဖွဲ့အစည်း				
		အုပ်ချုပ်ရေး အဖွဲ့အစည်း				
		အုပ်ချုပ်ရေး အဖွဲ့အစည်း				