

ပြည်ထောင်စုသမ္မတ မြန်မာနိုင်ငံတော် အစိုးရ  
စိုက်ပျိုးရေး၊ မွေးမြူရေးနှင့် ဆည်မြောင်းဝန်ကြီးဌာန  
ကျေးလက်ဒေသဖွံ့ဖြိုးတိုးတက်ရေးဦးစီးဌာန  
ပင်လည်ဘူးမြို့နယ်



လူထုပဟိုပြုစီမံကိန်း  
National Community Driven Development Project  
(NCDDP)



ကျေးရွာဖွံ့ဖြိုးရေးအစီအစဉ်  
Village Development Plan (VDP)  
ငွေချိုကျေးရွာ၊ အလယ်စုအုပ်စု



မာတိကာ

၁။ပင်လည်ဘူးမြို့နယ်မြေပုံ ..... 2

၂။အလယ်စုအုပ်စုမြေပုံ ..... 3

၃။ကျေးရွာအုပ်စုတွင်ပါဝင်သောကျေးရွာစာရင်းများ ..... 4

၄။ကျေးရွာအခြေခံအချက်အလက်များ ..... 4

၅။လူထုပူးပေါင်းပါဝင်သောလူမှုဆန်းစစ်ခြင်းနှင့်အကဲဖြတ်ခြင်းလုပ်ငန်းစဉ် (PSA/PRA) အကျဉ်းချုပ် ..... 6

၆။ကျေးရွာဖွံ့ဖြိုးရေးအစီအစဉ်အတွက်အသုံးပြုခဲ့သော PRA tools များနှင့်တစ်ခုချင်းစီအတွက်သုံးသပ်ချက်များ .. 9

၇။ကျေးရွာကော်မတီဖွဲ့စည်းခြင်းနှင့်ဖွံ့ဖြိုးရေးစီမံချက်ရေးဆွဲခြင်းမှတ်တမ်းဓါတ်ပုံများ ..... 29

၈။ကော်မတီစာရင်း ..... 31

၉။ပုံစံ(၁) ကျေးရွာအခြေခံချက်လက်များ ..... 35

၁၀။ပုံစံ ၂ စီမံကိန်းစက်ဝန်းအချိန်ဇယား ..... 45

၁၁။ပုံစံ ၃ ကျေးရွာဖွံ့ဖြိုးရေးဦးစားပေးအစီအစဉ် ..... 52

၁၂။ပုံစံ ၄ ကျေးရွာဖွံ့ဖြိုးရေးစီမံကိန်းလုပ်ငန်းခွဲရွေးချယ်ခြင်းပုံစံ ..... 63

၁၃။အစည်းဝေးမှတ်တမ်းများ ..... 64

၁၄။ကဏ္ဍအလိုက်ဦးစားပေးဖွံ့ဖြိုးရေးလုပ်ငန်းစဉ်များ ..... 68



# ၁။ ပင်လည်ဘူးမြို့နယ် မြေပုံ

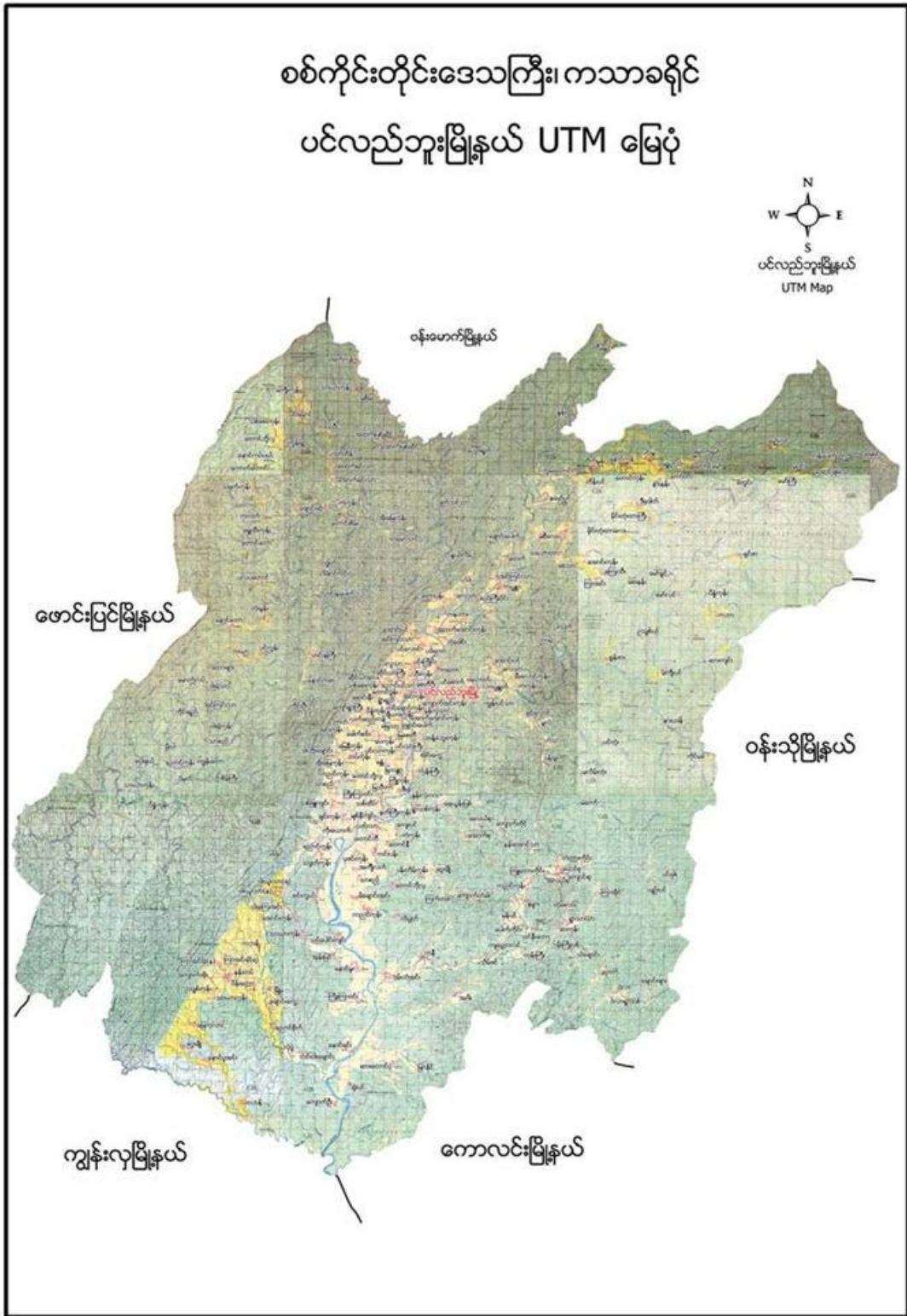



၂။ အလယ်စုအုပ်စုမြေပုံ

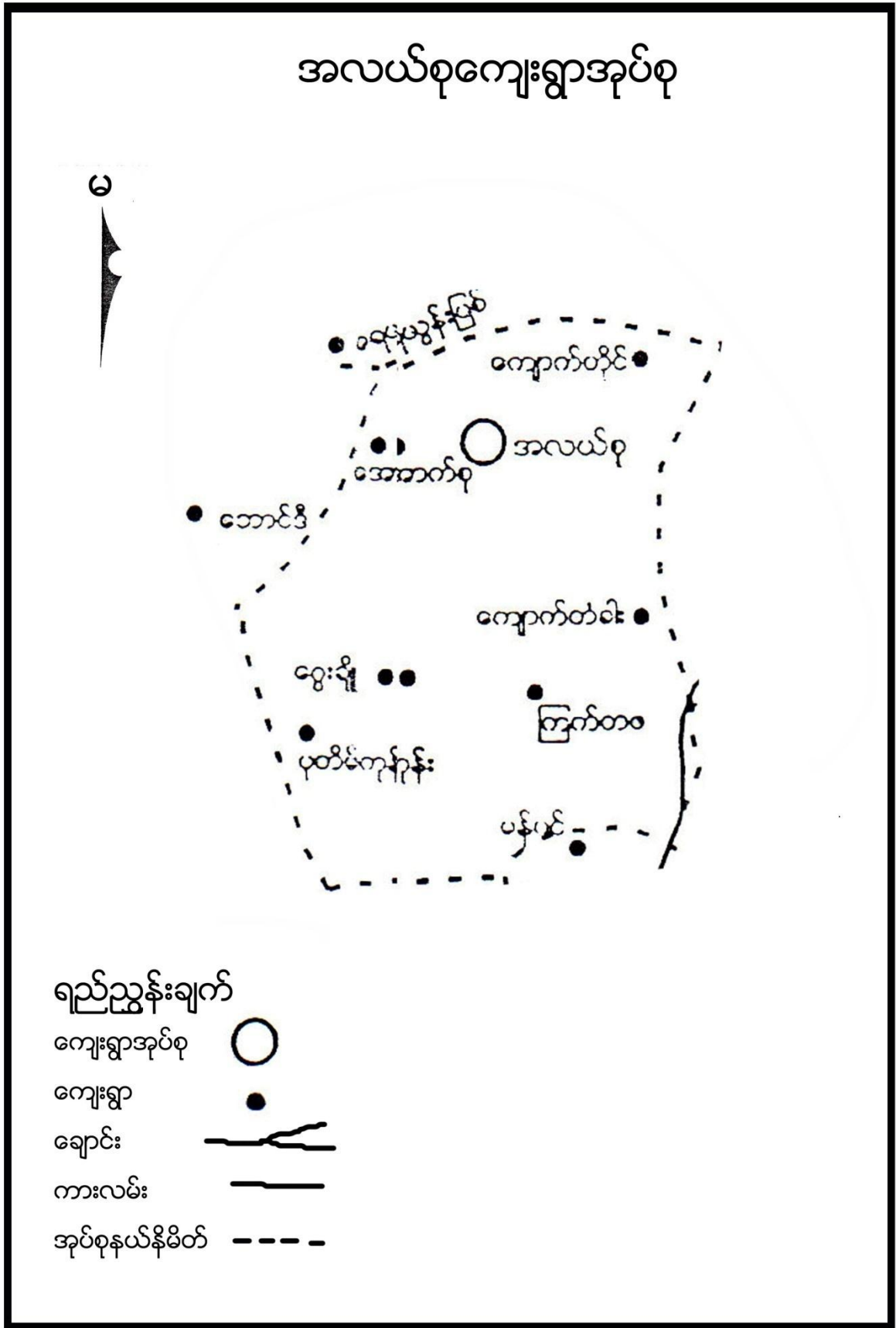



**၃။ ကျေးရွာအုပ်စုတွင်ပါဝင်သောကျေးရွာစာရင်းများ**

ကျောက်တိုင်၊ အလယ်စု၊ အောက်စု၊ ငွေချို၊ ပန်းတိမ်ကုန်း၊ ကြက်တဖ၊  
ကျောက်တံကားကျေးရွာ တို့ပါဝင်သည်။

**၄။ ကျေးရွာအခြေခံအချက်အလက်များ**

**၁။ ကျေးရွာသမိုင်းအကျဉ်း**

ငွေချိုကျေးရွာကိုလွန်ခဲ့သောနှစ်ပေါင်း (၂၀၀)ခန့်တည်ထောင်ခဲ့သည်ဟုသိရသည်။  
လယ်တောတဲများဝင်ရာမှ ငွေချိုပင်ရှိသောကြောင့် ငွေချိုကျေးရွာဟုခေါ်ဆိုခြင်းဖြစ်သည်။ တဲများတောထဲ  
ဝင်ကာစတွင် (၂)အိမ်မျှသာရှိပြီးတစ်ဖြည်းဖြည်းအိမ်များတိုးလာပြီး (၁၀) အိမ်ခန့်ရှိလာသည်။  
အိမ်များမှာသက်ကယ်မိုး၊ဝါးကာ၊ဝါးခင်းအိမ်များဖြစ်သည်။

ငွေချိုကျေးရွာ၏ အဓိကစိုက်ပျိုးသီးနှံမှာစပါးဖြစ်ပြီးလယ်ယာမြေဧက(၅၀)ခန့်ကို  
စိုက်ပျိုးကြပါသည်။ အခြားသီးနှံများမှာပြောင်း၊သခွား၊ချဉ်ပေါင်၊အနည်းငယ်ကိုသာစိုက်ပျိုးကြသည်။  
မွေးမြူရေးအနေနှင့် ကျွဲ၊နွား၊ဝက်၊ကြက် အနည်းငယ်ကိုသာမွေးမြူကြပါသည်။တောတောင်များမှာထူထပ်၍  
စိမ်းစိုအုံ့ဆိုင်နေပါသည်။ကျား၊သမင်၊ဂျို၊ကိုင်းဆပ်၊ယုန် စသည့်သားကောင်များလည်းပေါများလှပါသည်။

ပညာရေးတွင် စာသင်ကျောင်းမရှိသေးကြောင့် ဘုန်းကြီးကျောင်းမှာသာ ပညာသင်ကြား  
ခဲ့ရသည်။ ၁၃၃၅ ခုနှစ်တွင် အစိုးရစာသင်ကျောင်းဆောက်လုပ်ပြီး အစိုးရပညာရေးကိုသင်ကြားခဲ့ရသည်။  
လမ်းပန်းဆက်သွယ်ရေးတွင် လူသွားလမ်း၊လှည်းလမ်း လောက်သာရှိပါသည်။ စေတီပျက် ၄ ဆူရှိ၍ နှစ်ပေါင်း  
၁၅၀ ခန့်ကရှိမည် ဟုပြောပြခဲ့သည်။ ငွေချိုကျေးရွာသည် ကွန်မြူနစ် ကြီးစိုးခြင်းကိုခံခဲ့ရပြီး ၆၄  
လမ်းစဉ်ပါတီကိုလည်း ၅ နှစ်ကြာကြံတွေ့ခဲ့သည်။

ငွေချိုကျေးရွာသည် ပင်လည်ဘူးတစ်မြို့နယ်လုံးကိုအပိုင်စားသည့် ရွှေမူးနေသောရွာ  
ဖြစ်ပြီးစံအိမ်ချသွားသောရွာလည်းဖြစ်ပါသည်။ရွှေမူးသည့် ဘုရင့်ထံအခစားဝင်သူတစ်ဦးဖြစ်ပြီး ဘုရင့်သမီး  
တော်တစ်ပါးနှင့် ငွေချိုကျေးရွာကိုရောက်ရှိလာပြီးနန်းဦးဆရာတော်ကိုပင့်ဖိတ်၍ ကိုးကွယ်ခဲ့ပါသည်။  
ငွေချိုကျေးရွာတွင် မြသဘက်နှင့် သံလျက်မြုပ်ထားသောနေရာလည်းရှိသည်ဟုသိရပါသည်။

ယခုအခါ ငွေချိုကျေးရွာသည်အိမ်ခြေ၆၇အိမ်ရှိနေပြီဖြစ်သည်။ အိမ်များမှာသွပ်မိုး၊  
ပျဉ်ခင်း၊ပျဉ်ကာအိမ်များရှိလာပါသည်။ လမ်းပန်းဆက်သွယ်ရေးလည်းအတင့်အသင့်ကောင်းမွန်လှပါသည်။  
ကိုးကွယ်သည့်ဘာသာမှာဗုဒ္ဓဘာသာကိုကိုးကွယ်ကြသည်။



၂။ လူနည်းစုလူမျိုးစုအိမ်ထောင်စု

အမျိုးအစား	အိမ်ထောင်စု	ကျား	မ	စုစုပေါင်း
မရှိ	-	-	-	-

၃။ ကျေးရွာတွင်းရှိ စုစုပေါင်းအိမ်ထောင်စု

အမျိုးအစား	အိမ်ထောင်စု	ကျား	မ	စုစုပေါင်း
ဗမာ	၆၇	၄၉	၁၈	၆၇

၄။ ထိခိုက်လွယ်အုပ်စု

ထိခိုက်လွယ်အုပ်စု	အိမ်ထောင်စု	ကျား	မ	စုစုပေါင်း
သက်ကြီး	၁၂	၄	၈	၁၂
မြေယာမဲ့				
မသန်စွမ်း				

၅။ အဓိကစီးပွားရေးလုပ်ငန်းများ

စိုက်ပျိုးရေး	မွေးမြူရေး	အသေးစားစီးပွားရေး	အခြား
စပါး	ကျွဲ	အသေးစားဆိုင်	လက်သမား
မြေပဲ	နွား		
နှမ်း	ဝက်	ကုန်သည်	ပန်းရံ
	ကြက်		

၆။ ကျေးရွာအတွင်းအဓိကပိုင်ဆိုင်မှုများ

ကျေးရွာပိုင်ဆိုင်မှုများ	စိုက်ပျိုးဧရိယာ (မ)	စားကျက်ဧရိယာ (မ)	သစ်တောဧရိယာ (မ)	သဲ/ကျောက်ရရှိမှု	ရေတွင်း/ရေကန်	စက်ရေတွင်း
အရေအတွက်	၈၀၈၀	၁၃၀၀၈၀	၁၂၀၀-၈၀	ရှိ	၂/၁	-
ကျေးရွာပိုင်ဆိုင်မှုများ	ကား	ထော်လာဂျီ	မြေတူးစက်	လမ်းကြိုက်စက်	အသေးစားဆည်	ဈေးဆိုင်
အရေအတွက်	၁	-	-	-	၂	၁



**၇။ ကျေးရွာအတွင်းအခြားပိုင်ဆိုင်မှုများ**

ကျေးရွာပိုင်ဆိုင်မှုများ	ရေတင်စက်	ထွန်	ထယ်	ကျွဲ	နွား
အရေအတွက်	၇	၆၇	၆၇	၂၀	၁၀၀
ကျေးရွာပိုင်ဆိုင်မှုများ	ဝက်	ဆိုင်ကယ်	ကျွမ်းကျင်လုပ်သား	လုပ်သား	
အရေအတွက်	၂၅	၂၀	၃	၃၀	

**၈။ အခြားကျေးရွာရှိအသုံးပြုနိုင်သောအရင်းအမြစ်/အချက်အလက်များ**

အရင်းအမြစ်	ဆေးခန်း	အ.လ.က/အ.ထ.က	ဈေး	ကျွမ်းကျင်လုပ်သား	လုပ်သား	မြေတူးစက်	လမ်းကြိုတ်စက်
အရေအတွက်	၁	၁၊	-	၅	၃၀	-	-

**၅။ လူထုပူးပေါင်းပါဝင်သောလူမှုဆန်းစစ်ခြင်း နှင့် အကဲဖြတ်ခြင်းလုပ်ငန်းစဉ် (PSA/PRA) အကျဉ်းချုပ်**

စဉ်	အကြောင်းအရာ	ရက်စွဲ	ဦးတည်အုပ်စု	တက်ရောက်သူ			အဓိကဆွေးနွေးချက်များ
				ကျား	မ	ပေါင်း	
၁	လူမှုစီးပွားအဆင့်သတ်မှတ်ခြင်း (Wealth Ranking)	၂၂-၁၀-၂၀၁၇	ချမ်းသာ၊ အလယ်အလတ်၊ နွမ်းပါး၊ အလွန်နွမ်းပါးအုပ်စုများ	၂၈	၂၇	၅၅	ကျေးရွာလူမှုစီးပွားအုပ်စုများခွဲခြားသတ်မှတ်နိုင်ရေးအတွက် အခြေခံစံနှုန်းများသတ်မှတ်ခြင်း၊ ကျေးရွာသားများနှင့် အများသဘောတူခွဲခြားသတ်မှတ်ခြင်း
၁	ကျေးရွာလူမှုရေးပြ၊ သယံဇာတပြမြေပုံ (Social Map/ Resource Map)	၂၂-၁၀-၂၀၁၇	ရပ်မိရပ်ဖ၊ ကော်မတီဝင်များ	၂၈	၂၇	၅၅	အိမ်အမျိုးအစားများ၊ အခြေခံအဆောက်အအုံများ၊ လမ်းပန်းဆက်သွယ်ရေးအခြေအနေလယ်ယာမြေများ၊ မြစ်ချောင်းများ၊ ရေတွင်းရေကန်များ၊ သစ်တောမျှား



၂	ကျေးရွာအိမ်မက်ပြ မြေပုံ (Dream Map)	၂၂-၁၀-၂၀၁၇	ကျေးရွာစီ/ ထောက်အဖွဲ့၊ ကျေးရွာလူထု	၂၈	၂၇	၅၅	နောင်တစ်ချိန်တွင် ကျေးရွာတွင် ဖြစ်စေချင်သော/မြင်စေချင်သော အရာများထည့်သွင်းရေးဆွဲခြင်း
၃	လူမှုစီးပွားအဆင့် သတ်မှတ်ခြင်း(We alth Ranking)	၂၂-၁၀-၂၀၁၇	ချမ်းသာ၊ အလယ်အလတ်၊ နွမ်း ပါး၊ အလွန်နွမ်းပါးအုပ်စ များ	၂၈	၂၇	၅၅	ကျေးရွာလူမှုစီးပွားအုပ်စုများခွဲခြာ သတ်မှတ်နိုင်ရေးအတွက် အခြေခံစံနှုန်းများသတ်မှတ်ခြင်း၊  ကျေးရွာသားများနှင့် အများသဘောတူခွဲခြားသတ်မှ တ်ခြင်း
၄	ကျား- မရေးရာကဏ္ဍ၊ ပိုင် ဆိုင်မှုနှင့်ခွဲခြမ်းစိတ် ဖြာမှု	၂၁-၁၀-၁၇	ကျေးရွာစီ/ ထောက်အဖွဲ့၊ ကျေးရွာလူထု	၂၅	၂၇	၅၅	ပြဿနာ၊ အခွင့်အရေး၊ လက်ရှိအ ခြေအနေကို သိရှိရန် နှင့် ပြောင်းလဲနိုင်သည်ပုံစံများ
၅	ရာသီခွင်ပြပြက္ခဒိန် (Seasonal Calendar)	၂၂-၁၀-၂၀၁၇	ကော်မတီဝင်၊ အမျိုးသမီး၊ အမျိုးသားများ	၂၈	၂၇	၅၅	ရာသီဥတု၊ စိုက်ပျိုးသီးနှံများ၊ လယ်ယာလုပ်ငန်းများ၊ နေ့စားလုပ်ငန်းများ၊ မွေးမြူရေးလုပ်ငန်းများ၊ ဝမ်းစာဖူလုံမှု နှင့် ပွဲတော်များ
၆	ပင့်ကူအိမ် ကွန်ယက် (Spider Web)	၂၂-၁၀-၂၀၁၇	အမျိုးသားများ နှင့် အမျိုးသမီးများ	၂၈	၂၇	၅၅	အမျိုးသားများ နှင့် အမျိုးသမီးများတန်းတူအခွင့်အ ရေးရရှိမှု နှင့် မရရှိသည့် အကြောင်းအရင်းများ
၇	အဖွဲ့အစည်းချိတ် ဆက်ပုံ (Venn Diagram)	၂၂-၁၀-၂၀၁၇	ကျေးရွာအုပ် ချုပ်ရေးအဖွဲ့၊ ကျေးရွာစီ/ ထောက်အဖွဲ့	၂၈	၂၇	၅၅	ကျေးရွာတွင်းရှိအဖွဲ့အစည်းများနှ င့် မည်သို့သောလုပ်ငန်းများအတွ က် မည်သည့်အဖွဲ့များချိတ်ဆက်လုပ် ကိုင်မှု





၈	အခက်အခဲလုပ်ငန်း မျှော်မှန်းချက် များဖော်ထုတ်ခြင်း	၂၂-၁၀-၂၀၁၇	အမျိုးသားအုပ်စု၊အ မျိုးသမီးအုပ်စု၊လူင ယ်အုပ်စု၊ ရပ်မိရပ်ဖအုပ်စု	၂၈	၂၇	၅၅	ဆွေးနွေးထားသောအခြေခံအေ ဆာက်အဦးများနှင့် အသက်မွေးဝမ်းကျောင်း လုပ်ငန်းများ၊ ကျန်းမာရေး၊ ပညာရေး
၉	ကျေးရွာ၏ (၅)နှစ်စာဦးစားပေး အစီအစဉ်ပြ ဇယား(Metric Ranking)	၂၂-၁၀-၂၀၁၇	အမျိုးသားအုပ်စု၊အ မျိုးသမီးအုပ်စု၊လူင ယ်အုပ်စု၊ ရပ်မိရပ်ဖအုပ်စု	၂၈	၂၇	၅၅	အကျိုးပြုဦးရေ၊ အကျိုးခံစားခွင့် နှင့် အဓိကလိုအပ်ချက်များပေါ်မူတ ည်၍ ဆုံးဖြတ်သည်။



၆။ ကျေးရွာဖွံ့ဖြိုးရေးအစီအစဉ်အတွက်အသုံးပြုခဲ့သော PRA tools များနှင့်တစ်ခုခြင်းစီအတွက် သုံးသပ်ချက်များ

၆.၁။ ကျေးရွာလူမှုရေးပြမြေပုံ နှင့် သုံးသပ်ချက်





**ဆွေးနွေးချက်**

ဝွေးချိုကျေးရွာတွင်အိမ်ခြေ(၆၇)အိမ်ရှိပြီးစီးပွားအဆင့်(၃)ဆင့်ရှိကြောင်းဆွေးနွေးခဲ့ကြသည်။  
၎င်းအဆင့်များမှာ (၁) ချမ်းသာ၊ (၂) အလယ်အလတ်၊ (၃) နွမ်းပါးတို့ဖြစ်ပြီးလူတန်းစား(၃)မျိုးလုံးကျေးရွာတွင် ပျံ့နှံ့၍ နေထိုင်ကြကြောင်းဆွေးနွေးခဲ့ကြသည်။

**သုံးသပ်ချက်**

ကျေးရွာတွင်းလူမှုစီးပွားအဆင့် ၃ ဆင့် ရှိပြီးကျေးရွာ အနံ့ ပျံ့ကျဲစွာနေထိုင်ကြသည်။  
ချမ်းသာသောအိမ်ထောင်စုမှာ (၁၀)အိမ်ထောင်ရှိပြီးအလယ်အလတ်စားနိုင်သောက်နိုင်အဆင့်မှာ  
(၄၂)အိမ်ရှိပြီးနွမ်းပါးအိမ်ထောင်စုမှာ(၁၅) အိမ်ရှိကြောင်းတွေ့ရပါသည် ။အလယ်စုကျေးရွာအနေဖြင့်  
လယ်ယာလုပ်ငန်းကို အဓိကမှီခိုနေရပြီးစိုက်ပျိုးရေးနည်းပညာနည်းသည့်အတွက်သီးနှံအထွက်နှုန်းနည်း၍  
ဝမ်းစာဖူလုံမှုရှိရန်အတွက်အလွန်ခက်ခဲသည်။လမ်းတံတားများပျက်စီးမှုကြောင့်လမ်းခရီးများခက်ခဲပြီးလယ်ယ  
ာမြေများသို့ရေဝင်ရောက်မှုများကြုံတွေ့ရပြီးလူမှုရေး၊စီးပွားရေးများအားနည်းနသေးကြောင်းတွေ့ရပါသည်။ထို  
ကြောင့် လူတန်းစားအဆင့်လျော့နည်းသွားစေရန် အလုပ်အကိုင်အခွင့်လမ်းများဆောင်ရွက်ပေးရန်  
လိုအပ်နေပါသည်။



၆.၂(က)။ ကျေးရွာအိမ်မက်မြေပုံသုံးသပ်ခြင်း





### ဆွေးနွေးချက်

ငွေချိုကျေးရွာရှိကလေးများအခန်းမလုံလောက်စွာပညာသင်ကြားနိုင်ရန်စာသင်ကျောင်း၊ မူကြိုကျောင်း၊ ဆောင်များဆောက်လုပ်နိုင်ပြီးလမ်းခရီးအဆင်ပြေ၍စီးပွားရေးများအဆင်ပြေလာစေရန်လမ်းတံတားများကော်ပံလုပ်နိုင်ခြင်း၊ ဗဟုသုတဖွံ့ဖြိုးတိုးတက်လာစေရန်စာကြည့်တိုက်များဆောက်လုပ်ခြင်း၊ သောက်သုံးရေလုံလောက်မှုရှိစေရန် စက်ရေတွင်းရေကန်များတည်ဆောက်ခြင်း၊ အုပ်စုတွင်းလမ်းများကောင်းမွန်ပြီးလျှပ်စစ်မီးများလင်းခြင်းဖြင့်ကျေးရွာဖွံ့ဖြိုးရေးမျှော်မှန်းချက်များကိုဆွေးနွေးခဲ့ကြပါသည်။ စပါး၊ ပဲ၊ နှမ်းကိုလုပ်ကိုင်ကြသော်လည်းနည်းပညာမရှိမှုတို့ကြောင့် သီးနှံထွက်နှုန်းကျဆင်းကြောင်းကိုဆွေးနွေးခဲ့ကြပါသည်။ စိုက်ပျိုးရေးနည်းပညာ၊ မွေးမြူရေးနည်းပညာ၊ ဆိုင်ကယ်ပြင်သင်တန်း၊ လက်မှုပညာများတတ်မြောက်ပါကလူမှုစီးပွား၊ ကျန်းမာရေးများအဆင်ပြေပြီးဖွံ့ဖြိုးတိုးတက်သောကျေးရွာဖြစ်လာတော့မည်ဆိုသည်အကြောင်းကို ဆွေးနွေးခဲ့ကြပါသည်။

### သုံးသပ်ချက်

ကျေးရွာသို့စီမံကိန်းများဝင်ရောက်မှုကြောင့်စာသင်ကျောင်း၊ မူကြိုကျောင်း၊ စာကြည့်တိုက်၊ လမ်း၊ တံတား၊ ရေတွင်းရေကန်များဆောက်လုပ်နိုင်မည်ဆိုပါကအသိပညာဖွံ့ဖြိုးတိုးတက်လာမည်ဖြစ်ကြောင်းတွေ့ရပါသည်။ စိုက်ပျိုးရေးနည်းပညာ၊ မွေးမြူရေးနည်းပညာများရရှိပါကသီးနှံအထွက်နှုန်းတိုးပြီးစီးပွားရေးအဆင်ပြေလာမည်ဖြစ်ကြောင်းကိုတွေ့ရှိရပါသည်။ ကိုယ်ပိုင်လုပ်ငန်းများရှိခြင်းဖြင့်ဝင်ငွေများရရှိနိုင်ပြီးကျန်းမာရေး၊ လူမှုရေး၊ ပညာရေး၊ စီးပွားရေးအဆင်ပြေလာမည်ဟုမျှော်မှန်းထားကြောင်းကိုတွေ့ရှိရပါသည်။



၆.၂(ခ) ကျေးရွာအရင်းအမြစ်ပြမြေပုံနှင့်သုံးသပ်ချက်





### ဆွေးနွေးချက်

ပတ်ဝန်းကျင်ရှိသဘာဝအရင်းများနှင့် ပတ်သက်၍ သစ်တောများမှ ထင်းခုတ်သုံးစွဲမှုရှိပြီး ကျေးရွာအနီးတွင်ချောင်းရှိသောကြောင့်သဲရေများလုံလောက်စွာရရှိမှုကြောင့်ကိုဆွေးနွေးခဲ့ကြပါသည်။စီးပွားရေးမှာယာကွက်၊ကိုင်းကွက်များတွင်ဟင်းသီး၊ဟင်းရွက်များစိုက်ပျိုးကြပြီးဝမ်းစာအနေဖြင့်စပါး၊နှမ်း၊နေကြာတို့ကိုအဓိကစိုက်ပျိုးကြသည်။ကျွဲ၊နွား၊ကြက်၊ဝက်တို့ကိုတစ်ပိုင်တစ်နိုင်မွေးမြူကြပါသည်။လမ်းပန်းဆက်သွယ်ရေးခက်ခဲမှုစိုက်ပျိုးရေးနည်းပညာအားနည်းသောကြောင့်စီးပွားရေး၊ပညာရေးများနိမ့်ကျမှုများကြုံတွေ့ခဲ့ရပါသည်။

### သုံးသပ်ချက်

ငွေချိုးကျေးရွာပတ်ဝန်းကျင်တွင်သစ်တောများအနည်းငယ်ရှိပါသည်ချောင်းများမှစိုက်ပျိုးရေးသဲများကိုလုံလောက်စွာရရှိနိုင်ပါသည်။ကျွဲ၊နွားများကိုတစ်ပိုင်တစ်နိုင်မွေးမြူပြီးလယ်ယာစိုက်ပျိုးရေးအနေဖြင့်စပါး၊နှမ်း၊နေကြာတို့ကိုလုပ်ကိုင်စိုက်ပျိုးကြပါသည်။လမ်းပန်းဆက်သွယ်ရေးခက်ခဲမှုကြောင့်ကျန်းမာရေး၊လူမှုရေး၊စီးပွားရေး၊ပညာရေး အားနည်းကြောင်းတွေ့ရှိရပါသည်။



၆.၃။ ကျေးရွာ၏လူမှုစီးပွားအဆင့်သတ်မှတ်ခြင်း( Wealth Ranking )

အဆင့်	အခြေခံစံနှုန်းများ/ ညွှန်းကိန်းများ	အိမ်ထောင်စု	ရာခိုင်နှုန်း
ချမ်းသာ	အိမ်အခြေအနေ- ခြေတံရှည်၊ သွပ်မိုး၊ သက်ကယ်မိုး၊ ပျဉ်ထောင်၊ ပျဉ်ကာ မြေယာပိုင်ဆိုင်မှု- ၁၀ ဧကအထက် ကျွဲ၊ နွား- ၈ ကောင်အထက် အခြားပိုင်ဆိုင်မှု- ခြွေစက်၊ ထွန်းစက်၊ ရေစုပ်စက်၊ TV၊ ဆိုလာ၊ တယ်လီဖုန်း၊ စပါးကြိုက်စက်၊ ဆိုင်ကယ်၊ ကား	၁၀	၁၄.၉၂%
အလယ်အလတ်	အိမ်အခြေအနေ- ပျဉ်ခင်း၊ ဝါးထရံကာ၊ သက်ကယ်မိုး၊ ခြေတံရှည် မြေယာပိုင်ဆိုင်မှု- ၅ ဧက နှင့် ၁၀ ဧကအကြား ကျွဲ၊ နွား- ၂ ကောင်နှင့် ၅ ကောင်ကြား အခြားပိုင်ဆိုင်မှု- လှည်း၊ ဆိုင်ကယ်အဟောင်း၊ TVအသေး၊ ဆိုလာအသေး	၄၂	၆၂.၆၈%
နွမ်းပါး	အိမ်အခြေအနေ- ဝါးကြမ်းခင်း၊ ဝါးထရံကာ၊ သက်ကယ်မိုး၊ ချေတံရှည်အိမ် မြေယာပိုင်ဆိုင်မှု- မရှိ ကျွဲ၊ နွား- မရှိ အခြားပိုင်ဆိုင်မှု- မရှိ	၁၅	၂၂.၄%
	စုစုပေါင်း	၆၇	၁၀၀%





၆.၄။ ကျား၊မရေးရာကိုခွဲခြမ်းစိတ်ဖြာခြင်း

လေး-ခုပြီးကျေးဇူး | အလယ်စုအုပ်စု

ကျား၊မရေးရာကို ခွဲခြမ်း စိတ်ဖြာခြင်း

အသုံးပြုခြင်း

ထိန်းချုပ်ခြင်း

က	မ	က+မ	က	မ	က+မ
ခက်	ခက်	အိုင်ကယ်	ဗြော်	အယ်ဒီတာ	ရွှေ
ရွှေခက်	မာလာဥ	လယ်	အိုင်		အိုင်
လယ်အိုင်ခက်	အယ်ဒီတာ	လှည်း			ဝါး
သစ်		ဗြော်			ရေ
သဲ/ရွှေ		အိုင်ခိုင်		ခက်	အိုင်ခိုင်
		ရေ		ခက်	လှည်း
		ဝါး		ရွှေခက်	သစ်
		အိုင်ခိုင်		လယ်အိုင်ခက်	လယ်
		ရွှေ		သဲ/ရွှေ	မာလာဥ



### ဆွေးနွေးချက်

ဝှေးချိုကျေးရွာအတွင်းတွင် ကျား၊မရေးရာခွဲခြမ်းစိတ်ဖြာခြင်းနှင့် ပတ်သက်၍ အမျိုးသားများမှ လယ်ထွန်စက်၊မြေလှေ့စက်၊သစ်၊သဲ၊ကျောက်၊ကျွဲ၊နွားများကိုအသုံးပြုမှုရှိပြီး အမျိုးသမီးများမှာတောထွက် ပစ္စည်း၊နီး၊ရွှေကိုအသုံးပြုမှုရှိကြောင်းဆွေးနွေးခဲ့ကြပါသည်။ ကျွဲ၊နွား၊လယ်၊ရေစပါး၊ရွှေ၊လယ်၊ ကျား၊ မ နှစ်မျိုးစလုံးကအသုံးပြုကြကြောင်းကိုဆွေးနွေးခဲ့ကြပါသည်။ထိန်းချုပ်မှုပိုင်းတွင်အမျိုးသားများမှ သစ်၊ဝါး၊ကျွဲ၊ နွားများကိုထိန်းချုပ်နိုင်သော်လည်းအမျိုးသမီးများမှာနီး၊ရွှေ၊ရေတို့ကိုထိန်းချုပ်နိုင်မှုရှိကြောင်းဆွေးနွေးခဲ့ကြပါ သည်။ ရွှေ၊ လယ်၊ ကြက်၊ ဝက်၊ ဆန်၊ စပါးတို့ကို အမျိုးသား၊ သမီးနှစ်ဦးစလုံးက ထိန်းချုပ်ခဲ့ကြောင်းကို ဆွေးနွေးခဲ့ကြပါသည်။

### သုံးသပ်ချက်

ဝှေးချိုကျေးရွာအတွင်းတွင်ကျား၊မရေးရာနှင့်ပတ်သက်ပြီးအမျိုးသားများကဆိုင်ကယ်၊ကျွဲ၊နွားများကိုအ သုံးပြုမှုရှိပြီးအမျိုးသမီးများကအပ်ချုပ်စက်၊ရွှေကိုသာအသုံးပြုမှုရှိကြောင်းတွေ့ရပါသည်။စပါး၊ပဲ၊နမ်း၊ငွေကြေး၊ သစ်တောထွက်ပစ္စည်းနှင့်အိမ်မွေးတိရစ္ဆာန်တို့ကို ကျား၊မနှစ်ဦးစလုံးကသုံးစွဲမှုရှိကြောင်းတွေ့ရပါသည်။ အမျိုးသားများက သဲ၊ကျောက်၊ကျွဲ၊နွား၊ သစ်ကိုထိန်းချုပ်မှုရှိပြီးအမျိုးသမီးများအနေဖြင့်နီး၊ ရွှေစက်၊ ဝက်တို့ကိုထိန်းချုပ်မှုရှိကြောင်းတွေ့ရပါသည်။ကျား၊မနှစ်မျိုးစလုံးမှာရေဆန်စပါး၊ပဲ၊နမ်း၊ကျွဲ၊နွား၊ငွေကြေး၊လ ယ်၊လှည်း၊သစ်၊အိမ်မွေးတိရစ္ဆာန်တို့ကို ထိန်းချုပ်မှုရှိကြောင်းတွေ့ရပါသည်။





### ဆွေးနွေးချက်

ရာသီဥတုအခြေအနေမှာတစ်ခု၊ ကဆုန်၊ ပြာသို၊ တပို့တွဲ၊ တပေါင်းစသည့် လများတွင် သာယာပြီးကျန်သည့်လများတွင် မိုးရွာကြောင်း၊ တခါတရံလေပြင်းများလည်း တိုက်ခတ်ကြောင်း ဆွေးနွေးခဲ့ပါသည်။ စိုက်ပျိုးသီးနှံများကိုမိုးတွင်းကာလများတွင် အများဆုံးစိုက်ပျိုးကြသည်။ အဓိကစိုက်ပျိုး သီးနှံများမှာ စပါး၊ ပဲ၊ နှမ်း၊ နေကြာ၊ ဟင်းသီးဟင်းရွက်များကိုစိုက်ပျိုးကြသည်။ ကျွဲ၊ နွား၊ ကြက်၊ ဝက်များကို ဆယ့်နှစ်ရာသီပတ်လုံးတစ်ပိုင်တစ်နိုင် မွေးမြူကြသည်။ နေ့စားလုပ်ငန်းကိုလယ်ယာလုပ်ငန်းခွင်ချိန်တွင်သာ လုပ်ရလေ့ရှိကြောင်းဆွေးနွေးကြသည်။

သဘာဝဘေးအန္တရာယ်ကိုမိုးဦးကာလများတွင် အနည်းငယ် ကြုံတွေ့ရလေ့ရှိသည်။ လုပ်ငန်းခွင်ချိန်တွင် လုပ်သားရှားပါးမှုနှင့် ကြုံတွေ့ရပြီးကျန်သည့်အချိန်များတွင် လုပ်သားပေါများပါသည်။ ဝမ်းစာဖူလုံမှုတွင် စပါးပေါ်ချိန်တွင် ဝမ်းစာဖူလုံမှုရှိပြီးစိုက်ပျိုးသည့်အချိန်တွင် ဝမ်းစာလုံခြင်း မရှိပါ။ ရာသီပွဲတော်များကိုလစဉ်လတိုင်းကျင်းပခြင်းမရှိဘဲတန်ခူး၊ ကဆုန်၊ ဝါဆို၊ တော်သလင်း၊ သီတင်းကျွတ်၊ တပို့တွဲနှင့် တပေါင်းလများတွင် ပြုလုပ်လေ့ရှိကြောင်းဆွေးနွေးခဲ့ကြပါသည်။

### သုံးသပ်ချက်

စီမံကိန်းလုပ်ငန်းခွဲများ အကောင်အထည်ဖော်ဆောင်ရွက်ရာတွင် ပွင့်လင်းရာသီရောက်မှ သာဆောင်ရွက်သင့်သည်။ အဘယ်ကြောင့်ဆိုသော် ငွေးချိုကျေးရွာလူထုအားလုံးလယ်ယာလုပ်ငန်းကိုအဓိက ထားလုပ်ကိုင်ကြသည့်အတွက် မိုးတွင်းကာလ၊ ဆောင်းတွင်းကာလများတွင် လယ်ယာလုပ်ငန်းခွင်နှင့် တိုက်ဆိုင်သောကြောင့် အလုပ်သမားရှားပါးခြင်းကျေးရွာဖွံ့ဖြိုးတိုးတက်ရေးအတွက် အချိန်မပေးနိုင်ခြင်း စသည့် အခက်အခဲများနှင့် ကြုံတွေ့ရသည့်အတွက် အောင်မြင်သင့်သလောက် မအောင်မြင်နိုင်ပါ။ ထို့ကြောင့် ရာသီဥတုသာယာပြီးကျေးရွာလူထုအားလုံး ပါဝင်လုပ်ဆောင်နိုင်သည့် ပွင့်လင်းရာသီတွင် လုပ်ငန်းခွဲများလုပ်ဆောင်သင့်ပါကြောင်းသုံးသပ်မိပါသည်။



၆.၆။ ပင်ကူအိမ်ဖြင့်သုံးသပ်ခြင်း





### ဆွေးနွေးချက်

အမျိုးသား၊အမျိုးသမီးတန်းတူအခွင့်ရေးရရှိမှုနှင့်ပတ်သက်၍ခေါင်းစဉ်(၈)ခုဖြင့်ဆွေးနွေးခဲ့ကြပါသည်။ယနေ့ခေတ်နေထိုင်မှုစနစ်တွင်ခေါင်းဆောင်မှု၊အလုပ်အကိုင်အခွင့်အလမ်း၊ပစ္စည်းဥစ္စာပိုင်ဆိုင်မှု၊အရင်းအမြစ်လက်လှမ်းမီမှု၊ဝင်ငွေရရှိမှုနှင့်ပညာတတ်မြောက်မှုစသည့်နေရာများတွင်အမျိုးသားများမှသာလွန်မှုရှိပြီးအမျိုးသမီးများအားနေရာပေးရန်၊အိမ်မှုကိစ္စဆောင်ရွက်မှုတွင်အမျိုးသားဘက်မှအမျိုးသမီးများအားဝိုင်းကူလုပ်ကူပေးကြရန်ဆွေးနွေးခဲ့ကြပါသည်။

### သုံးသပ်ချက်

ငွေချို့ကျားရွာအနေဖြင့်ခေါင်းဆောင်မှု၊ပူပေါင်းပါဝင်မှုများတွင်အမျိုးသား၊အမျိုးသမီးဆွေးနွေးတိုင်ပင်၍တန်းတူဆုံးဖြတ်ဆောင်ရွက်ကြောင်းတွေ့ရသည်။ပညာတတ်မြောက်မှု၊ဝင်ငွေရရှိမှု၊အလုပ်အကိုင်အခွင့်အလမ်း၊အရင်းအမြစ်လက်လှမ်းမီမှုများတွင်အမျိုးသားများမှာအနည်းငယ်သာလွန်၍အိမ်မှုကိစ္စတွင်အမျိုးသမီးများမှအစစအရာရာဆောင်ရွက်ကြောင်းကိုတွေ့ရပါသည်။သို့သော်ကျိကျေးရွာသည်ကျား၊မရေးရာကွဲပြားမှုအနည်းငယ်သာရှိကြောင်းတွေ့ရှိရပါသည်။





### ဆွေးနွေးချက်

ကျေးရွာလူထုနှင့်အဖွဲ့အစည်းများ ချိတ်ဆက်ဆောင်ရွက်နေသည့် အနေအထားမှာ အုပ်ချုပ်ရေးအဖွဲ့၊ ကျောင်းကော်မတီအဖွဲ့၊အမျိုးသမီး/အမျိုးသားအဖွဲ့၊ကြက်ခြေနီ၊မီးသတ်တပ်ဖွဲ့၊ဂေါပကအဖွဲ့၊ ကျေးရွာစီ/ထောက်ကော်မတီအဖွဲ့၊ရပ်မိရပ်ဖ၊မူးယစ်ဆေးဝါးအဖွဲ့၊သမချေးငွေ၊တိကုအဖွဲ့ အစည်းများနှင့် ချိတ်ဆက်ဆောင်ရွက်ကြပါသည်။

ငွေချိုကျေးရွာတွင်မြို့နယ်အထွေထွေအုပ်ချုပ်ရေးဦးစီးဌာန၊မွေးမြူရေးဌာန၊ စိုက်ပျိုးရေးဌာန၊ လဝက၊ မြို့နယ်ရဲတပ်ဖွဲ့၊ပညာရေးဌာန၊လူထုဗဟိုပြုစီမံကိန်း၊ ကျေးလက်ဒေသဖွံ့ဖြိုးတိုးတက်ရေး ဦးစီးဌာန၊ သမချေးငွေ၊ စိုက်ဘဏ်၊ မြေစာရင်းဌာန၊သစ်တောဌာနစသည်ဌာနများနှင့်ချိတ်ဆက် ဆောင်ရွက်ခဲ့ပါသည်။ အသက်မွေးဝမ်းကျောင်းလုပ်ငန်းအတွက်အရင်းအနှီးရရှိရန်မြို့နယ်သမဝါယမအသင်း၊ချေးငွေပံ့ပိုးသည့်ဌာန၊ အဖွဲ့အစည်းများနှင့်ချိတ်ဆက်ဆောင်ရွက်နိုင်ပြီးစိုက်ပျိုးရေးထုတ်ကုန် တိုးချဲ့ဆောင်ရွက်သင့်ပါသည်။

### သုံးသပ်ချက်

ငွေချိုကျေးရွာတွင်ရှိအဖွဲ့ အစည်းများမှာချိတ်ဆက်မှုအားကောင်းကြောင်းတွေ့ရပါသည်။ပြင် ပအဖွဲ့အစည်းများနှင့်ပတ်သက်၍မြေစာရင်းဌာန၊သစ်တောဌာန၊မီးသတ်တပ်ဖွဲ့၊မြို့နယ်အုပ်ချုပ်ရေး၊လူထုဗဟိုပြု စီမံကိန်း၊ကျေးလက်ဒေသဖွံ့ဖြိုးတိုးတက်ရေးဦးစီးဌာန၊စိုက်ဘဏ်တို့နှင့်မှာချိတ်ဆက်မှုအားကောင်းပြီးပညာရေး ကျန်းမာရေးဌာနတို့ နှင့်မှာချိတ်ဆက်မှုအနည်းငယ်အားနည်းသေးကြောင်းတွေ့ရပါသည်။မြို့နယ်ပညာဌာနနှင့်ချိတ်ဆက်မှုအားကောင်းလာပါကကျေးရွာရှိကလေးများ၏ပညာရေးကောင်းလာမည်ဖြစ်ကြောင်း တွေ့ရပါသည်။





၆.၈။ အခက်အခဲလုပ်ငန်းနှင့်မျှော်မှန်းချက်များဖော်ထုတ်ခြင်း

( အလယ်စု ) အုပ်စု၊ ( ခွေးချို ) ကျေးရွာ အခက်အခဲလုပ်ငန်းမျှော်မှန်းချက်များဖော်ထုတ်ခြင်း (အကျုံးဝင်သောလုပ်ငန်းများ)

ဦးစားပေးအဆင့်	အခက်အခဲ	လုပ်ငန်း	မျှော်မှန်းချက်	အမျိုးသမီးအဖွဲ့	အမျိုးသားအဖွဲ့	ဆောင်ရွက်ခဲ့သည့်/မသည့်နှစ်
၁။	ကလေးများ ပညာသင်ကြားရန် ကျေးလက်လူထု ဖွဲ့စည်းခြင်း	မူပိုင်ရေး၊ မြေပိုင်ရေး၊ (ကျေးရွေး၊ ငါးဖမ်းခြင်း)	ပညာသင်ကြားရန် အခန်းကဏ္ဍ လေ့လာမှု ဖွဲ့စည်းပေးခြင်း	✓	✓	၂၀၂၀ - ၂၀၂၁
၂။	စာသင်ကြားရာတွင် အခန်းမရှိခြင်း	စာသင်ကျောင်း ပြုပြင်ရေး၊ ( နံရံလက်၊ အစောင့်အရှောက်ဖွဲ့စည်းခြင်း )	စာသင်ကျောင်း ပြုပြင်ရေး၊ စာသင်ကျောင်း အစောင့်အရှောက်ဖွဲ့စည်းခြင်း	✓	✓	၂၀၂၀ - ၂၀၂၁
၃။	မြို့ကုန်တင်ပို့ရေး၊ ရေ၊ လျှပ်စစ်	တံတားပြုပြင်ရေး၊ ( ခွေးချို ) မှန်၊ မြေ၊ ရေ	မြို့ကုန်တင်ပို့ရေး၊ ရေ၊ လျှပ်စစ်	✓	✓	၂၀၂၀ - ၂၀၂၁
၄။	ကျွန်းဆင်းခြင်း၊ ကျွန်းဆင်းခြင်း	ကျွန်းဆင်းခြင်း၊ ကျွန်းဆင်းခြင်း	ကျွန်းဆင်းခြင်း၊ ကျွန်းဆင်းခြင်း	✓	✓	၂၀၂၀ - ၂၀၂၁
၅။	အသိပညာဖွံ့ဖြိုးရေး၊ နည်းပညာ	အသိပညာဖွံ့ဖြိုးရေး၊ နည်းပညာ	အသိပညာဖွံ့ဖြိုးရေး၊ နည်းပညာ	✓	✓	၂၀၂၀ - ၂၀၂၁
၆။	အသိပညာဖွံ့ဖြိုးရေး၊ နည်းပညာ	အသိပညာဖွံ့ဖြိုးရေး၊ နည်းပညာ	အသိပညာဖွံ့ဖြိုးရေး၊ နည်းပညာ	✓	✓	၂၀၂၀ - ၂၀၂၁
၇။	လမ်းဆေး၊ ရေအောက်၊ မကောင်း	လမ်းဆေး၊ ရေအောက်၊ မကောင်း	လမ်းဆေး၊ ရေအောက်၊ မကောင်း	✓	✓	၂၀၂၀ - ၂၀၂၁

ပိုင်ဆိုင်ဆွေးနွေးသူ ကျား ( ၂၉ ) ဦး၊ မ ( ၂၇ ) ဦး      ရက်စွဲ။ ၂၂ - ၁၀ - ၂၀၂၁      မှတ်တမ်းတင်သူ ( လူထုထုတ်ဖော်ရေး ) ဦး/ဒေါ် မင်းမင်းမင်း



**ဆွေးနွေးချက်**

အမျိုးသမီး၊အမျိုးသားအုပ်စုများမှကျေးရွာအခက်အခဲများကိုဦးစွာဆွေးနွေးခြင်း၊ မျှော်မှန်းချက်ကိုဆွေးနွေးခြင်း၊အခက်အခဲများကိုဖြေရှင်းနိုင်ရေးအတွက် ဆောင်ရွက်ရမည့် လုပ်ငန်းများကို ဆွေးနွေးခဲ့ကြပါသည်။

**သုံးသပ်ချက်**

ဆွေးနွေးရရှိလာသောကျေးရွာဖွံ့ဖြိုးရေးလုပ်ငန်းများအားသက်ဆိုင်ရာအဖွဲ့အစည်းများနှင့်ချိတ်ဆက်ဆောင်ရွက်သွားရန်လိုအပ်ကြောင်း၊ ကျေးရွာခွဲခေါင်းဆောင်များ၊အုပ်စုအုပ်ချုပ်ရေးမှူးများမှတစ်ဆင့် မြို့နယ် စီမံခန့်ခွဲမှု ကော်မတီသို့ဆက်လက်တင်ပြရန် လိုအပ်ကြောင်းသုံးသပ်ရပါသည်။





၆.၃။ ဦးစားပေးအစီအစဉ်ပြဇယား ( Matrix Ranking )

အပယ်ခွဲကျေးရွာအုပ်စု၊ ရွေးချယ် ကျေးရွာ ကျေးရွာပွဲပြီးရေးအစီအစဉ်

စဉ်	အကြောင်းအရာ	၀	၁	၂	၃	၄	၅	၆	၇	၈	၉	၁၀	ရမှတ်	အဆင့်	မှတ်ချက်
၁	မျက်နှာပြင်ကျေးရွာအုပ်စု	X	၁	၁	၁	၁	၁	၁	၁				၆	၁	၁-၅၆
၂	စာသင်ကျေးရွာအုပ်စု		X	၂	၂	၂	၂	၂	၂				၅	၂	၃-၅၆
၃	ရွာချင်းဆက်သွယ်ရေးအဖွဲ့ (ရွေးချယ်အဖွဲ့အစည်း)			X	၄	၅	၅	၆	၇				၀	၇	
၄	တိုက်၊ ပြင်ဆင်ရေးအဖွဲ့ (ရွေးချယ်အဖွဲ့အစည်း)				X	၄	၄	၄	၄				၄	၃	၈-၅၆
၅	ရွာချင်းဆက်သွယ်ရေးအဖွဲ့ (ရွေးချယ်အဖွဲ့အစည်း)					X	X	၅	၅				၃	၄	
၆	မျက်နှာပြင်ကျေးရွာအုပ်စု							X	၆				၂	၅	
၇	စာသင်ကျေးရွာအုပ်စု									X			၁	၆	
၈											X				
၉												X			
၁၀													X		

ပိုင်ဆွဲဆွေးနွေးသူ ကျား (၂၉ )၊ (၂၉) ဦး ရက်စွဲ။ ၂၂-၁၀-၂၀၁၇ မှတ်တမ်းတင်သူ (လူထုစည်းရုံးရေးမှူး) - ဒေါ်မင်းမင်း၊ ၂၉



### ဆွေးနွေးချက်

ဆွေးနွေးရရှိသောကျေးရွာဖွံ့ဖြိုးရေးလုပ်ငန်းများကိုဦးစားပေးအဆင့် ရွေးချယ်သတ်မှတ် ရန်အတွက် လုပ်ငန်းတစ်ခုနှင့်တစ်ခုနှိုင်းယှဉ် အမှတ်ပေးသည့်စနစ်ကိုအသုံးပြုခဲ့ကြပါသည်။

### သုံးသပ်ချက်

ဦးစားပေးအဆင့်အလိုက် လူထုဗဟိုပြုစီမံကိန်းမှ ပံ့ပိုးငွေဖြင့်ဆောင်ရွက်ပြီးသော လုပ်ငန်းများ ရှိသကဲ့သို့ အခြားအဖွဲ့အစည်းများနှင့် ချိတ်ဆက်ဆောင်ရွက် ဆောင်ရွက်ရမည့် လုပ်ငန်းများလည်းရှိပါသည်။ ကိုယ်ထူကိုယ်ထဆောင်ရွက် နိုင်ရေးအတွက်လည်းကျေးရွာလူထု အစည်းအဝေးပွဲများတွင် ချပြဆွေးနွေးသွားရန်လိုအပ်မည်ဖြစ်ပါသည်။

၇။ ကျေးရွာကော်မတီဖွဲ့စည်းခြင်းနှင့်ဖွံ့ဖြိုးရေးစီမံချက်ရေးဆွဲခြင်းမှတ်တမ်းခါတ်ပုံများ



မိတ်ဆက်အစည်းဝေးမှတ်တမ်းဓာတ်ပုံ



စေတနာ့ဝန်ထမ်းရွေးချယ်ခြင်းမှတ်တမ်းဓာတ်ပုံ



ကော်မတီဖွဲ့ စည်းခြင်းမှတ်တမ်းခါတ်ပုံ



ကျေးရွာဖွံ့ဖြိုးရေးစီမံချက်ရေးဆွဲခြင်းမှတ်တမ်းခါတ်ပုံ



အမျိုးသားအုပ်စုမှတ်တမ်းခါတ်ပုံ



အမျိုးသမီးအုပ်စုမှတ်တမ်းခါတ်ပုံ



၈။ ကော်မတီစာရင်း



( ဦးမျိုး ) ဝေဖန်သူ စီမံကိန်းရေးဆွဲပေးသူ/ပြုစုသူ  
 ( ဒါယမဝိရာ ) ဝန်ထုပ်  
 ( ပထမဗြစ် ) နယ် စီမံကိန်းရေးဆွဲသူ

စဉ်	အမည်	ရာထူး
၀၁။	ဦး မိုးမိုး	ဝေဖန်သူ/ဝေဖန်ရေးဦးစီးဌာန
၀၂။	ဦး သန်းလွင်	ဝေဖန်သူ/ဝေဖန်ရေးဦးစီးဌာန
၀၃။	ဦး သန်းလွင်	ဝေဖန်သူ/ဝေဖန်ရေးဦးစီးဌာန
၀၄။	ဦး သန်းလွင်	ဝေဖန်သူ/ဝေဖန်ရေးဦးစီးဌာန
၀၅။	ဦး သန်းလွင်	ဝေဖန်သူ/ဝေဖန်ရေးဦးစီးဌာန
၀၆။	ဦး သန်းလွင်	ဝေဖန်သူ/ဝေဖန်ရေးဦးစီးဌာန
၀၇။	ဦး သန်းလွင်	ဝေဖန်သူ/ဝေဖန်ရေးဦးစီးဌာန
၀၈။	ဦး သန်းလွင်	ဝေဖန်သူ/ဝေဖန်ရေးဦးစီးဌာန
၀၉။	ဦး သန်းလွင်	ဝေဖန်သူ/ဝေဖန်ရေးဦးစီးဌာန
၁၀။	ဦး သန်းလွင်	ဝေဖန်သူ/ဝေဖန်ရေးဦးစီးဌာန
၁၁။	ဦး သန်းလွင်	ဝေဖန်သူ/ဝေဖန်ရေးဦးစီးဌာန
၁၂။	ဦး သန်းလွင်	ဝေဖန်သူ/ဝေဖန်ရေးဦးစီးဌာန
၁၃။	ဦး သန်းလွင်	ဝေဖန်သူ/ဝေဖန်ရေးဦးစီးဌာန
၁၄။	ဦး သန်းလွင်	ဝေဖန်သူ/ဝေဖန်ရေးဦးစီးဌာန
၁၅။	ဦး သန်းလွင်	ဝေဖန်သူ/ဝေဖန်ရေးဦးစီးဌာန
၁၆။	ဦး သန်းလွင်	ဝေဖန်သူ/ဝေဖန်ရေးဦးစီးဌာန
၁၇။	ဦး သန်းလွင်	ဝေဖန်သူ/ဝေဖန်ရေးဦးစီးဌာန
၁၈။	ဦး သန်းလွင်	ဝေဖန်သူ/ဝေဖန်ရေးဦးစီးဌာန
၁၉။	ဦး သန်းလွင်	ဝေဖန်သူ/ဝေဖန်ရေးဦးစီးဌာန
၂၀။	ဦး သန်းလွင်	ဝေဖန်သူ/ဝေဖန်ရေးဦးစီးဌာန





( ရွေးချယ် ) အကျွန်ုပ်တို့ စီမံကိန်းအဖွဲ့အစည်းအဖွဲ့အဖွဲ့အစည်း

( အလယ်စဉ် ) အဖွဲ့အစည်း

( ဒုတိယ ) အဖွဲ့အစည်း စီမံကိန်းအဖွဲ့အစည်း

စဉ်	အဖွဲ့အစည်း	အဖွဲ့အစည်း
၀၁	ဦးကျော်စွန်း	ကျေးရွာပိ/ကျေးရွာပိ
၀၂	ဒေါ်ခင်စန်းစန်း	ကျေးရွာပိ/ကျေးရွာပိ
၀၃	ဦးကျော်စွန်း	ပင်လယ်ရေအဖွဲ့အစည်း
၀၄	ဦးကျော်စွန်း	ပင်လယ်ရေအဖွဲ့အစည်း/ပင်လယ်ရေအဖွဲ့အစည်း
၀၅	ဒေါ်ခင်စန်းစန်း	ပင်လယ်ရေအဖွဲ့အစည်း
၀၆	ဦးကျော်စွန်း	ကျေးရွာပိ/ကျေးရွာပိ
၀၇	ဒေါ်ခင်စန်းစန်း	ကျေးရွာပိ/ကျေးရွာပိ
၀၈	ဒေါ်ခင်စန်းစန်း	ကျေးရွာပိ/ကျေးရွာပိ
၀၉	ဦးကျော်စွန်း	ကျေးရွာပိ/ကျေးရွာပိ
၁၀	ဒေါ်ခင်စန်းစန်း	ကျေးရွာပိ/ကျေးရွာပိ
၁၁	ဒေါ်ခင်စန်းစန်း	ကျေးရွာပိ/ကျေးရွာပိ
၁၂	ဦးကျော်စွန်း	ကျေးရွာပိ/ကျေးရွာပိ
၁၃	ဒေါ်ခင်စန်းစန်း	ကျေးရွာပိ/ကျေးရွာပိ
၁၄	ဦးကျော်စွန်း	ကျေးရွာပိ/ကျေးရွာပိ
၁၅	ဒေါ်ခင်စန်းစန်း	ကျေးရွာပိ/ကျေးရွာပိ
၁၆	ဦးကျော်စွန်း	ကျေးရွာပိ/ကျေးရွာပိ
၁၇	ဒေါ်ခင်စန်းစန်း	ကျေးရွာပိ/ကျေးရွာပိ
၁၈	ဦးကျော်စွန်း	ကျေးရွာပိ/ကျေးရွာပိ
၁၉	ဒေါ်ခင်စန်းစန်း	ကျေးရွာပိ/ကျေးရွာပိ
၂၀	ဦးကျော်စွန်း	ကျေးရွာပိ/ကျေးရွာပိ



( ဝဋ်းဗို ) ကျေးဇူး ဝိပဿနာ အာရုံစဉ်းအစဉ်းအဆက်ဆက် အလှူငြိတော်တော်

( ဝေယျာဓိ ) အစဉ်း

( ဘဝါယ ) နှစ် ဝိပဿနာ အစဉ်း

မှတ်	အမည်	ရပ်ကွက်
၁။	ဦး ဝဋ်းဗို	ကျေးဇူးဝိပဿနာ/အောက်ပုပ္ဖာ
၂။	ဦး ဝဋ်းဗို	ကျေးဇူးဝိပဿနာ/အောက်ပုပ္ဖာ
၃။	ဦး ဝဋ်းဗို	ပယ်ယုရောစေခါင်းအောင်
၄။	ဦး ဝဋ်းဗို	ပယ်ယုရောစေခါင်းအောင်/ပယ်ယုရောစေခါင်းအောင်
၅။	ဦး ဝဋ်းဗို	ပယ်ယုရောစေခါင်းအောင်/ပယ်ယုရောစေခါင်းအောင်
၆။	ဦး ဝဋ်းဗို	ပယ်ယုရောစေခါင်းအောင်
၇။	ဦး ဝဋ်းဗို	ပယ်ယုရောစေခါင်းအောင်
၈။	ဦး ဝဋ်းဗို	ပယ်ယုရောစေခါင်းအောင်
၉။	ဦး ဝဋ်းဗို	ပယ်ယုရောစေခါင်းအောင်
၁၀။	ဦး ဝဋ်းဗို	ပယ်ယုရောစေခါင်းအောင်
၁၁။	ဦး ဝဋ်းဗို	ပယ်ယုရောစေခါင်းအောင်
၁၂။	ဦး ဝဋ်းဗို	ပယ်ယုရောစေခါင်းအောင်
၁၃။	ဦး ဝဋ်းဗို	ပယ်ယုရောစေခါင်းအောင်
၁၄။	ဦး ဝဋ်းဗို	ပယ်ယုရောစေခါင်းအောင်
၁၅။	ဦး ဝဋ်းဗို	ပယ်ယုရောစေခါင်းအောင်
၁၆။	ဦး ဝဋ်းဗို	ပယ်ယုရောစေခါင်းအောင်



( ခွေးမျို ) စတုရန်းပုံ စီမံကိန်းအခမဲ့ဘက်စာကျမ်းပြုရေးကော်မတီ

( အလယ်ပိုင်း ) အုပ်စု

( စာအုပ် ) နှစ် စီမံကိန်းအက်ဂနန်း

စဉ်	အမည်	ရားပေး
၁။	ဦးသန်းလွင်	မကျေးရာစိ/တောက်ပူပူပူ
၂။	ဒေါ်သန်းနုဦး	မကျေးရာစိ/တောက်ပူပူပူ
၃။	ဦးခင်သက်အောင်	ပယ်ပူရေးခေါင်တောင်
၄။	ဒေါ်ခင်မာစွဲ	တယ်တဲရေးခေါင်တောင်ပုတ်တမ်းလိန်း
၅။	ဦးဥပုဒ်၊ ဦးအောင်	ပယ်ပူရေးခေါင်တောင်ပုတ်အဖွဲ့ဝင်
၆။	ဦးအောင်စို	စောင့်ကြည့်ကြီးကြပ်ရေးခေါင်တောင်
၇။	ဒေါ်ဒီဒီစို	စောင့်ကြည့်ကြီးကြပ်ရေးအဖွဲ့ဝင်
၈။	ဒေါ်ခင်စို	စောင့်ကြည့်ကြီးကြပ်ရေးအဖွဲ့ဝင်
၉။	ဒေါ်ခင်စိုစို	လည်ပတ်/ပြင်ထိန်းအဖွဲ့ဝင်
၁၀။	ဒေါ်ခင်မာစေ	လည်ပတ်/ပြင်ထိန်းအဖွဲ့ဝင်
၁၁။	ဦးစွန်းစို	လည်ပတ်/ပြင်ထိန်းအဖွဲ့ဝင်
၁၂။	ဦးမစိုးအောင်	ဝေခန့်အကြံပြုရေးအဖွဲ့ဝင်
၁၃။	ဒေါ်ဒီဒီအောင်	ဝေခန့်အကြံပြုရေးအဖွဲ့ဝင်
၁၄။	ဦးအောင်မစိုးစို	စောင့်ရှောက်ထိန်းသိမ်း
၁၅။	ဒေါ်မမ	စောင့်ရှောက်ထိန်းသိမ်း
၁၆။	ဦးမစိုး	စောင့်ရှောက်ထိန်းသိမ်း



၉။ ပုံစံ(၁) ကျေးရွာအခြေခံချက်လက်များ

ပုံစံ - ၀-၁ - ကျေးရွာ အချက်အလက် (FORM PC 1)

လမ်းညွှန်၊ ပထမဆုံးအကြိမ် ကျေးရွာသို့ ရောက်ရှိချိန်တွင် စည်းရုံးရေးမှူးက ကျေးရွာ ရာအိမ်မှူးကို ကျေးရွာကော်မတီခွဲ စည်းရုံးခြင်း အစည်း အဝေးမတိုင်မီ ဤ အချက်အလက်များ ကောက်ယူပေးရန် တောင်းဆိုဖြည့်သွင်းစေပြီး အစည်းအဝေး ကျင်းပစဉ် စိစစ်ရမည်။			
ရာအိမ်မှူးအမည်	ဦးထင်အောင်	ဖုန်း	၀၅-၃၅၈၃၅၆၃၅၄
စည်းရုံးရေးမှူးအမည်			
ပြည်နယ်/ တိုင်းဒေသကြီး	မြို့နယ်	ကျေးရွာအုပ်စု	ကျေးရွာ
စစ်ကိုင်း	ပင်မည်ဘူး	စာမယ်ဇ	ကွေးပို့

(က) လူဦးရေ

တိုင်းရင်းသား	အိမ်ထောင်စုပေါင်း
၁။ မြန်မာ	၆၃
၂။	
၃။	
၄။ အခြားတိုင်းရင်းသား လူမျိုးစုများ	

ကိုးကွယ်သည့်ဘာသာ	အိမ်ထောင်စုပေါင်း
၁။ ဗုဒ္ဓ	၆၃
၂။	
၃။	
၄။	

	ကျား (အရေအတွက်)	မ (အရေအတွက်)
လူဦးရေ	၅၃၃	၅၂၄
အိမ်ထောင်ဦးစီး	၄၉	၅၄

(ခ) ကျေးရွာရှိ အခြေခံ အဆောက်အအုံ (Facilities)

ပညာရေး	ခြစ်ပါ	ကျန်းမာရေး	ခြစ်ပါ	ဘာသာရေး	ခြစ်ပါ
အထက	<input type="checkbox"/>	ဆေးရုံ	<input type="checkbox"/>	ဘုရား/စေတီ	<input checked="" type="checkbox"/>
အလက	<input type="checkbox"/>	ကျန်းမာရေးဌာန	<input type="checkbox"/>	ဘုန်းကြီးကျောင်း	<input checked="" type="checkbox"/>
အမက	<input checked="" type="checkbox"/>	ကျန်းမာရေးဌာနခွဲ	<input type="checkbox"/>	ဟိန္ဒူဘုရားကျောင်း	<input type="checkbox"/>
မူကြို	<input type="checkbox"/>	ဆေးပေးခန်း	<input type="checkbox"/>	ခရစ်ယာန်ဘုရားကျောင်း	<input type="checkbox"/>
အခြား	<input type="checkbox"/>	အခြား	<input type="checkbox"/>	ဗလီ	<input type="checkbox"/>
				အခြား	<input type="checkbox"/>
မှတ်ချက်		မှတ်ချက်		မှတ်ချက်	

(ဂ) ကျွမ်းကျင်ပညာရှင် (ရွာသား/နေထိုင်)

ပညာရေး			ကျန်းမာရေး			တည်ဆောက်ရေး		
	နေထိုင်	လည်ပတ်		နေထိုင်	လည်ပတ်		နေထိုင်	လည်ပတ်
မူလတန်းပြ	<input type="checkbox"/>	<input type="checkbox"/>	ဆရာဝန်	<input type="checkbox"/>	<input type="checkbox"/>	လက်သမား	<input checked="" type="checkbox"/>	<input checked="" type="checkbox"/>
အလယ်တန်းပြ	<input type="checkbox"/>	<input type="checkbox"/>	ကျန်းမာရေးဝန်ထမ်း	<input type="checkbox"/>	<input type="checkbox"/>	ပန်းရန်	<input type="checkbox"/>	<input type="checkbox"/>
အထက်တန်းပြ	<input type="checkbox"/>	<input type="checkbox"/>	သူနာပြုဆရာမ	<input type="checkbox"/>	<input type="checkbox"/>	လျှပ်စစ်လုပ်သား	<input type="checkbox"/>	<input type="checkbox"/>
မူကြို	<input type="checkbox"/>	<input type="checkbox"/>	သားဖွား	<input type="checkbox"/>	<input type="checkbox"/>	ပိုက်ဆက်	<input type="checkbox"/>	<input type="checkbox"/>
အခြား	<input type="checkbox"/>	<input type="checkbox"/>	ကျေးလက်ကျန်းမာရေးမှူး	<input type="checkbox"/>	<input type="checkbox"/>	မက္ကင်းနစ်	<input type="checkbox"/>	<input type="checkbox"/>
မှတ်ချက်			မှတ်ချက်	မာရ်ဂျီတာဖွား		မှတ်ချက်		



(ဃ) လမ်းပန်းဆက်သွယ်ရေး (အမှန်ဖြစ်ပါ)

ကျောက်လမ်း ( ) ကတ္တရာ ( ) ကွန်ကရစ် ( ) ဆိုင်ကယ်လမ်း (✓) ကျောက်စရစ် ( )  
မြေ (✓) လူသွားလမ်း (✓) အခြား \_\_\_\_\_

(င) ကျေးရွာဖွံ့ဖြိုးရေး စီမံကိန်း (Village Development Plan) (အမှန်ဖြစ်ပါ)

(၁) လူထုဗဟိုပြုစီမံကိန်း မတိုင်မီက ကျေးရွာစီမံကိန်း ရှိသလား ရှိ/ မရှိ/ မသိ  
(၂) ရှိလျှင် မည်သည့်နှစ်က ရေးဆွဲခဲ့သလဲ \_\_\_\_\_ နှစ်/ မသိပါ  
(၃) မြို့နယ်အတည်ပြုချက် ရရှိထားသလား ရှိ/ မရှိ/ မသိ

(စ) ခရီးအကွာအဝေး (Distance)

(၁) ရွာ (အလယ်) မှ ကျေးရွာအုပ်စု (အလယ်) အကွာအဝေး မိုင်/ဖာလုံ \_\_\_\_\_ /မာတီပါ  
(၂) ဤရွာနှင့် ကျေးရွာအုပ်စုရွာ (အလယ်) သွားချိန်  
ခြောက်သွေ့ရာသီ - ထော်လာဂျီ/ ဆိုင်ကယ်/ ခြေလျင် /မြည်း/ လှေ/ အခြား \_\_\_\_\_ ( ၁:၀၀) နာရီ  
မိုးရာသီ - ထော်လာဂျီ/ဆိုင်ကယ်/ခြေလျင်/မြည်း/လှေ/အခြား \_\_\_\_\_ ( ၃:၀၀) နာရီ

(ဆ) သဘာဝဘေး ဤကျေးရွာတွင် ရေကြီးခြင်းကဲ့သို့သော သဘာဝဘေး ကျရောက်ခဲ့မှု

မရှိ  ရှိ (ဖော်ပြရန်) \_\_\_\_\_

ရာအိမ်မှူး အမည် ဦးဝင်းအောင်

လက်မှတ်

ရက်စွဲ ၁၃.၃.၂၀၁၅

စည်းရုံးရေးမှူး အမည်

လက်မှတ်

ရက်စွဲ



ပုံစံ - ၈-၁ - ကျေးရွာ အချက်အလက် (FORM PC 1)

လမ်းညွှန်ချက်/ ကျေးရွာတစ်ရွာသို့ ပထမဆုံး မိတ်ဆက်ခရီးသွားရောက်သောအခါ လူထုစည်းရုံးရေးမှူးသည် ကျေးရွာခေါင်းဆောင်များအား ကျေးရွာအချက်အလက်များကို မေတ္တာရပ်ခံ၍တောင်းခံရမည်။ ဤအချက်အလက်များကို စီမံကိန်းမိတ်ဆက်အစည်းဝေးပတ်ဝန်းကျင် တောင်းခံရမည်။ စီမံကိန်းမိတ်ဆက်အစည်းဝေးတွင် လူထုစည်းရုံးရေးမှူးသည် ဤအချက်အလက်များအား စစ်ဆေးပြီး မှန်ကန်အောင်ပြုလုပ်ရမည်။ ပြီးနောက်တွင် လူထုစည်းရုံးရေးမှူးမှ သတင်းအချက်အလက်ထံသို့ Tablets မှတစ်ဆင့် ပြည့်သွင်းရမည်။

ရာစိမ်းပျားအမည် ဒွါးဆောင်တော မှန်း မ စည်းရုံးရေးမှူးအမည် ဒွါးဆောင်ခိုင်

ပြည်နယ်/ တိုင်းဒေသကြီး မကွေး မြို့နယ် ပင်လယ်ဘူ ကျေးရွာအုပ်စု ဂလယ်စု ကျေးရွာ ရွှေချို

(က) လူဦးရေ

တိုင်းရင်းသား	အိမ်ထောင်စုပေါင်း
၁။ မိမိ	၆၅
၂။	
၃။	
၄။ အခြားတိုင်းရင်းသား လူမျိုးစုများ	

တိုးကွယ်သည့်ဘာသာ	အိမ်ထောင်စုပေါင်း
၁။ ဗုဒ္ဓ	၆၅
၂။	
၃။	
၄။	

	ကျား (အရေအတွက်)	မ (အရေအတွက်)
လူဦးရေ	၁၅၅	၁၅၆
အိမ်ထောင်ဦးစီး	၄၈	၁၇

(ခ) ကျေးရွာရှိ အခြေခံ အထောက်အအံ့ (Facilities)

ပညာရေး	ခြံပိ	ကျန်းမာရေး	ခြံပိ	တာဝန်ရေး	ခြံပိ
အထက်တန်းကျောင်း	<input type="checkbox"/>	ဆေးရုံ	<input type="checkbox"/>	ဘုရား/စေတီ	<input checked="" type="checkbox"/>
အလယ်တန်းကျောင်း	<input type="checkbox"/>	ကျန်းမာရေးဌာန	<input type="checkbox"/>	ဘုန်းကြီးကျောင်း	<input checked="" type="checkbox"/>
မူလတန်းကျောင်း	<input checked="" type="checkbox"/>	ကျန်းမာရေးဌာနခွဲ	<input type="checkbox"/>	ဟိန္ဒူဘုရားကျောင်း	<input type="checkbox"/>
မူကြိုကျောင်း	<input type="checkbox"/>	ဆေးပေးခန်း	<input type="checkbox"/>	ရေစိမ့်ဘုရားကျောင်း	<input type="checkbox"/>
အခြား	<input type="checkbox"/>	အခြား	<input type="checkbox"/>	ဗလီ	<input type="checkbox"/>
မှတ်ချက်		မှတ်ချက်		အခြား	<input type="checkbox"/>
				မှတ်ချက်	

(ဂ) ကျွမ်းကျင်သူများမှတ်တမ်း ၊ ကျေးရွာတွင်နေထိုင်သော သို့မဟုတ် တခြားရွာမှလာရောက်သောကျွမ်းကျင်သူများ

ပညာရေး	နေထိုင်	လည်ပတ်	ကျန်းမာရေး	နေထိုင်	လည်ပတ်	တည်ဆောက်ရေး	နေထိုင်	လည်ပတ်
မူလတန်းပြဆရာ/ဆရာမ	<input type="checkbox"/>	<input checked="" type="checkbox"/>	ဆရာဝန်	<input type="checkbox"/>	<input type="checkbox"/>	လက်သမား	<input checked="" type="checkbox"/>	<input type="checkbox"/>
အလယ်တန်းပြဆရာ/ဆရာမ	<input type="checkbox"/>	<input type="checkbox"/>	လ/ထကျန်းမာရေးမှူး	<input type="checkbox"/>	<input type="checkbox"/>	ပန်းချီ	<input type="checkbox"/>	<input type="checkbox"/>
အထက်တန်းပြဆရာ/ဆရာမ	<input type="checkbox"/>	<input type="checkbox"/>	အမျိုးသမီးကျန်းမာရေးဆရာမ	<input type="checkbox"/>	<input type="checkbox"/>	လျှပ်စစ်ဆိုင်ရာ	<input type="checkbox"/>	<input type="checkbox"/>
မူကြိုဆရာ/ဆရာမ	<input type="checkbox"/>	<input type="checkbox"/>	အရံသားဖွား	<input checked="" type="checkbox"/>	<input checked="" type="checkbox"/>	ရေပိုက်သွယ်သူ	<input type="checkbox"/>	<input type="checkbox"/>
အခြား	<input type="checkbox"/>	<input type="checkbox"/>	ပြည်သူ့ကျန်းမာရေးလုပ်သား ၁/၂	<input checked="" type="checkbox"/>	<input checked="" type="checkbox"/>	စက်ပြင်ဆရာ	<input checked="" type="checkbox"/>	<input type="checkbox"/>
မှတ်ချက်			မှတ်ချက်			မှတ်ချက်		



(ဃ) ကျေးရွာသို့ ရောက်ရှိနိုင်သည့်လမ်းအခြေအနေ / ကျေးရွာတစ်ရွာသည် ၎င်း၏ကျေးရွာအုပ်စုနှင့် ဆက်သွယ်ထားသော လမ်းအခြေအနေ (အောက်ပါတို့ကိုပိုင်းပါ)  
 ကျောက်ကြမ်းလမ်း: ကတ္တရာလမ်း: ကွန်ကရစ်လမ်း: မော်တော်ဆိုင်ကယ်လမ်း: ✓  
 ကျောက်ခင်းလမ်း: မြေသားလမ်း: ✓ လူသွားလမ်း: ✓ အခြား: \_\_\_\_\_

(င) ကျေးရွာဖွံ့ဖြိုးရေး စီမံကိန်း (Village Development Plan) (အမှန်ဖြစ်ပါ)  
 (၁) လူထုထုတ်ပြန်စီမံကိန်း မတိုင်မီက ကျေးရွာစီမံကိန်း ရှိသလား: \_\_\_\_\_ နှစ်/ မသိ/ မသိ  
 (၂) ရှိလျှင် မည်သည့်နှစ်က ရေးဆွဲခဲ့သလဲ: \_\_\_\_\_ နှစ်/ မသိ/ မသိ  
 (၃) မြို့နယ်အတည်ပြုချက် ရရှိထားသလား: \_\_\_\_\_

(စ) ခရီးအကွာအဝေး (Distance)  
 (၁) ရွာ (အလယ်) မှ ကျေးရွာအုပ်စု (အလယ်) အကွာအဝေး: \_\_\_\_\_ မိုင်/ တင်မိုင် \_\_\_\_\_ / မသိပါ  
 (၂) ဤရွာနှင့် ကျေးရွာအုပ်စုရွာ (အလယ်) သွားချိန် ✓  
 မြောက်သို့ ရာသီ - ထော်လာဂျီ/ ဆိုင်ကယ်/ မြေလျှင် / မြည်း/ လှေ/ အခြား: \_\_\_\_\_ (၀၀:၃၀) နာရီ  
 ဦးရာသီ - ထော်လာဂျီ/ ဆိုင်ကယ်/ မြေလျှင်/ မြည်း/ လှေ/ အခြား: \_\_\_\_\_ (၀၀:၃၀) နာရီ

(ဆ) သဘာဝဘေး ဤကျေးရွာတွင် ရေကြီးခြင်းကဲ့သို့သော သဘာဝဘေး ကျရောက်ခဲ့မှု  
 မရှိ  ရှိ (ဖော်ပြရန်) \_\_\_\_\_

(ဇ) ကျေးရွာတွင် ခွဲစည်းထားသော အဖွဲ့အစည်းများ  
 လူထုထုတ်ပြန်စီမံကိန်းမတိုင်မီ ဤကျေးရွာတွင် ကျေးရွာဖွံ့ဖြိုးရေးအတွက် အစိုးရ(သို့) ရွာသားများကိုယ်တိုင်(သို့) စီမံကိန်းတစ်ခုခုမှ ခွဲစည်းထားသည့် အဖွဲ့အစည်းများရှိပါသလား။  
 .....  
 .....

ရာအိမ်မှူး အမည် ဒေါ်ခေတင်သော

လက်မှတ် အောင်ကျော် ရက်စွဲ ၂၀၂၁.၁၀.၂၀

စည်းရုံးရေးမှူး အမည် ဒေါ်အောင်စုစု

လက်မှတ် [Signature] ရက်စွဲ ၂၀၂၁.၁၀.၂၀



ပုံစံ - ၀ - ၀ ကျေးရွာအခြေအခွက်အလက်များ (Form PC 1)

လယ်ဥျှန်မှတ်၊ ကျေးရွာတစ်ရွာသို့ ပထမဆုံးပိတ်ဆက်ခရီး သွားရောက်သောအခါ လူထုစည်းရုံးရေးအဖွဲ့သည် ကျေးရွာ မြေအတန်းပုံစံ၊ ကျေးရွာအချက်အလက်များကို မေတ္တာရပ်ခံ၍ တောင်းခံရသည်။ ဤအချက်အလက်များကို စီမံကိန်းပိတ်ဆက်အစည်းအဝေးတိုင်ပင်တောင်းခံရသည်။ စီမံကိန်းပိတ်ဆက်အစည်းအဝေးတွင် လူထုစည်းရုံးရေးအဖွဲ့သည် ဤအချက်အလက် များအား စစ်ဆေးပြီး မှန်ကန်စေရန်အောင်မြင်ရမည်။ ပြီးနောက်တွင် လူထုစည်းရုံးရေးအဖွဲ့မှ သတင်းအချက်အလက်ထိခိုက်မှု၊ Tablets မှ တွက်ချက်ခြင်းများ ရမည်။

ကျေးရွာအုပ်ချုပ်ရေးမှူးအမည် ဦးအောင်ကျော်	ကျေးရွာအုပ်ချုပ်ရေးမှူး၏ ဝန်ထုပ်ထုပ်	လူထုစည်းရုံးရေးအဖွဲ့၏ အမည် ခေါ်မိမိစီမံဦး
မြည်နှယ်တိုင်အသေကြီးစက်ကြီး	မြို့နယ် ၁၆၂၃၅၇၇	ကျေးရွာအုပ်စု အသားကြီး
		ကျေးရွာ ၁၅-၃၅

က၊ လူဦးရေ

လူမျိုးစု	အိမ်ထောင်စုအရေအတွက်	ကိုးကွယ်သည့်ဘာသာ	အိမ်ထောင်စုအရေအတွက်
လူမျိုးစု (၀) မြန်မာ	၄၉ ၆၇	ဘာသာ (၀) မြို့မိ	၆၇
လူမျိုးစု (၂) -----		ဘာသာ (၂) -----	
လူမျိုးစု (၃) -----		ဘာသာ (၃) -----	
လူမျိုးစုစု -----		ဘာသာစု -----	
	အရေအတွက်		
ပညာရပ်စွမ်းသတ္တိများ			
သက်ကြီးရွယ်အိုများ (၆၅ နှစ်နှင့် အထက်)	၈-၄   ၆ - ၈	၉	
စစ်ဘေးရှောင်			

လူဦးရေ	အမျိုးသား (အရေအတွက်)	အမျိုးသမီး (အရေအတွက်)
လူမျိုးစု (၀) မြန်မာ	၁၅၅	၁၅၈
လူမျိုးစု (၂) -----		
လူမျိုးစု (၃) -----		
အိမ်ထောင်စုစု	၄၉	၁၈

(ခ) အခြေအခွက်အတို အသုံးအဆောင်များ

တောင်းကျောင်း	အမှတ် ဖြစ်ပါ	ကျန်းမာရေး	အမှတ် ဖြစ်ပါ	ဘာသာရေး အဆောက် အအုံများ	အမှတ် ဖြစ်ပါ
အထက်တန်းကျောင်း	<input type="checkbox"/>	ဆေးရုံ	<input type="checkbox"/>	ဓတီ	<input checked="" type="checkbox"/>
အလယ်တန်းကျောင်း	<input type="checkbox"/>	ကျန်းမာရေးဌာန	<input type="checkbox"/>	ဘုန်းကြီးကျောင်း	<input checked="" type="checkbox"/>
မူလတန်းကျောင်း	<input checked="" type="checkbox"/>	ကျန်းမာရေးဌာနခွဲ	<input type="checkbox"/>	ဟိန္ဒူဘုရားကျောင်း	<input type="checkbox"/>
ပုဂံကျောင်း	<input type="checkbox"/>	ဆေးပေးခန်း	<input type="checkbox"/>	ခရစ်ယာန်ကျောင်း	<input type="checkbox"/>
အခြား	<input type="checkbox"/>	အခြား	<input type="checkbox"/>	ဝါ	<input type="checkbox"/>
				အခြား	<input type="checkbox"/>
မှတ်ချက်		မှတ်ချက်		မှတ်ချက်	





(ဂ) ကျွမ်းကျင်သူများပုဂ္ဂိုလ်တန်း (ကျေးရွာတွင်နေထိုင်သော သို့မဟုတ် တခြားရွာမှလာရောက်သော ကျွမ်းကျင်သူများ)

(၁) စာသင်ကျောင်း			(၂) ကျွမ်းကျင်သူများ			(၃) လက်မှတ်ချုပ်		
	ရွာတွင်နေထိုင်သူ	အခြားရွာမှလာသူ		ရွာတွင်နေထိုင်သူ	အခြားရွာမှလာသူ		ရွာတွင်နေထိုင်သူ	အခြားရွာမှလာသူ
မှလတန်းနိမ့်ဆရာ/မ	<input type="checkbox"/>	<input checked="" type="checkbox"/>	ဆရာဝန်	<input type="checkbox"/>	<input type="checkbox"/>	လက်သမား	<input checked="" type="checkbox"/>	<input type="checkbox"/>
အထက်တန်းနိမ့်ဆရာ/မ	<input type="checkbox"/>	<input type="checkbox"/>	လက်ထောက်ကျွမ်းကျင်သူများ	<input type="checkbox"/>	<input type="checkbox"/>	ပန်းချီ	<input type="checkbox"/>	<input type="checkbox"/>
အလယ်တန်းနိမ့်ဆရာ/မ	<input type="checkbox"/>	<input type="checkbox"/>	အထူးသီးကျွမ်းကျင်သူဆရာမ	<input type="checkbox"/>	<input type="checkbox"/>	လျှပ်စစ်ကျွမ်းကျင်သမား	<input type="checkbox"/>	<input type="checkbox"/>
ပုဂ္ဂိုလ်ဆရာ/မ	<input type="checkbox"/>	<input type="checkbox"/>	သားရွာဆရာမ	<input type="checkbox"/>	<input type="checkbox"/>	ချောင်းကန်သမား	<input type="checkbox"/>	<input type="checkbox"/>
အခြား	<input type="checkbox"/>	<input type="checkbox"/>	ပြည်သူ့ကျွမ်းကျင်သူလုပ်သား	<input type="checkbox"/>	<input type="checkbox"/>	စက်ပြင်ဆရာ	<input checked="" type="checkbox"/>	<input type="checkbox"/>
မှတ်ချက်				မှတ်ချက်	အရ သားရွာ			မှတ်ချက်

(ဃ) ကျေးရွာသို့ ရောက်ရှိနိုင်သည့် လမ်းအခြေအနေ / ကျေးရွာတစ်ရွာသည် ၎င်း၏ ကျေးရွာအုပ်စုနှင့် ဆက်သွယ်ထားသော လမ်းအခြေအနေ (အောက်ပါစံနှုန်းကို ဖြည့်စွက်ပါ)

ကျောက်ကြမ်းလမ်း      ကတ္တရာလမ်း      ကွန်ကရစ်လမ်း      မော်တော်ဆိုင်ကယ်လမ်း  
 ကျောက်ခင်းလမ်း      ပြေသားလမ်း      လူသွားလမ်း      အခြား \_\_\_\_\_

(င) ကျေးရွာပို့ဆောင်ရေးစီမံခန့်ခွဲရေး

- (၁) လူထုပို့ဆောင်ရေးစီမံခန့်ခွဲရေးမဟုတ်ဘဲ ဤကျေးရွာတွင် ကျေးရွာပို့ဆောင်ရေးစီမံခန့်ခွဲရေး ပြုလုပ်ပါသလား? မရှိပါ / မရှိပါ / မရှိပါ
- (၂) ရှိပါလျှင် ဤစီမံခန့်ခွဲရေးကို မည်သည့် ဝန်ထုပ်ပံ့မှုဖြင့် ပြုလုပ်ခဲ့ပါသနည်း? နှစ် \_\_\_\_\_ / မရှိပါ
- (၃) ဤစီမံခန့်ခွဲရေးကို ပြုလုပ်မှုအတည်ပြုခဲ့ပါသလား? ပြုလုပ်သည် / မပြုလုပ်ပါ / မရှိပါ

(စ) ဝန်ထုပ်ပံ့ရေး

- (၁) ဤကျေးရွာ၏ ဝန်ထုပ်ပံ့ရေးမဟုတ်ဘဲ ၎င်းကျေးရွာအုပ်စု၏ ဝန်ထုပ်ပံ့ရေးမဟုတ်ဘဲ ဝန်ထုပ်ပံ့မှုပြုလုပ်သေးသလား? မရှိပါ / မရှိပါ / မရှိပါ
- (၂) ဤကျေးရွာမှ ၎င်းကျေးရွာအုပ်စု၏ ဝန်ထုပ်ပံ့ရေးမဟုတ်ဘဲ သွားလာရာတွင် ကြုံရသည့် အခက်အခဲများ

ပြောက်စသည့် ရာသီတွင် ကြုံရသည့် အခက်အခဲများ \_\_\_\_\_ ထော်လား/မော်တော်ဆိုင်ကယ်/ခြေလှမ်း/လမ်း/မော်တော်ဆိုင်ကယ်/အခြား \_\_\_\_\_  
 မိုးရာသီတွင် ကြုံရသည့် အခက်အခဲများ \_\_\_\_\_ ထော်လား/မော်တော်ဆိုင်ကယ်/ခြေလှမ်း/လမ်း/မော်တော်ဆိုင်ကယ်/အခြား \_\_\_\_\_

(ဆ) ပတ်ဝန်းကျင်ဆိုင်ရာ သဘာဝဘေးအန္တရာယ်

ဤကျေးရွာတွင် ခြေလှမ်းခြင်းကဲ့သို့ သဘာဝဘေးအန္တရာယ် ကျရောက်မှုများ ရှိပါသလား  
 မရှိပါ       ရှိပါသည်      ရှိလျှင် ခြေလှမ်းခြင်း နှင့် ခြေလှမ်းခြင်း ပြုလုပ်မှုများ ပြုလုပ်ပါသလား? မရှိပါ / မရှိပါ / မရှိပါ



(ခ) ကော့ရှာတွင် ခွဲစဉ်ထားသော အဖွဲ့အစည်းများ လူထုဝတ်ပြုစံကိန်းဝတ်ကိုင်ပီ ဣန္ဒြေကော့ရှာတွင် ကော့ရှာခွဲ၊ ငြိမ်းရေးအတွက် အစိုးရ (သို့) ဣန္ဒြေများကိုင်ကိုင်(သို့) စီမံကိန်းတစ်ခုခုမှ ခွဲစဉ်ထားသည့် အဖွဲ့အစည်းများရှိပါသလား။

(၁) အိန္ဒြေသား၊ သား၊ သား၊ သား၊ သား၊ သား၊ သား  
(၂) \_\_\_\_\_

ကော့ရှာဝင်း၊ ဝင်း

အမည် ဦးကျော်စွာ

လက်မှတ်  ၀၄.၉ - ၇ - ၂၀၁၇

လူထုဝတ်ပြုစံကိန်း

အမည် ဦးကျော်စွာ

လက်မှတ်  ၀၄.၉ - ၇ - ၂၀၁၇



**ပုံစံ - ၈ - ဝ ကျေးရွာအခြေစိုက်ရေးအလုပ်များ (Form PC 1)**

လက်ညှိုးရွက် ဝန်ထုပ်ကိစ္စတွင်၊ ယထာရော့မိတ်ဆက်ခံမှ သွားထောက်ပေးရမည့် လူထုစဉ်းစားမှုများသည် ကျေးရွာအခြေစိုက်ရေးအလုပ်များအား ကျေးရွာအခြေစိုက်ရေးအလုပ်များကို ပေးပို့ရန်နှင့် စေတနာရှိသူတို့၏ ဤအလုပ်အကိုင်များကို စိတ်နှိုးဆော်ပေးရန်အတွက် လုပ်ငန်းခွင်ဝင်ရောက်ရေးအတွက် လူထုစဉ်းစားမှုများသည် ဤအလုပ်အကိုင်များအား ထပ်မံစောင့်ရှောက်မှုပေးရန်အတွက်ဖြစ်သည်။ ဤအလုပ်အကိုင် လုပ်ငန်းခွင်ဝင်ရောက်ရေးအတွက် ဖြည့်စွက်ရမည့် ကျေးရွာအခြေစိုက်ရေး အလုပ်များအား အောက်ဖော်ပြပါ အချက်အလက်များဖြင့် ဖြည့်စွက်ရမည်။

ကျေးရွာအခြေစိုက်ရေးအလုပ်များ	ကျေးရွာအခြေစိုက်ရေးအလုပ်များ	လူထုစဉ်းစားမှုအမျိုးအစား
မြို့နယ်/တိုင်းဒေသကြီး	မြို့နယ်	ကျေးရွာ
စက်မှုဇုန်	ကျေးရွာအခြေစိုက်ရေးအလုပ်များ	ကျေးရွာ

လူမျိုးစု	အိမ်ထောင်စုအရေအတွက်	စားနပ်ရိက္ခာ	အိမ်ထောင်စုအရေအတွက်
လူမျိုးစု (၁) - မြန်မာ	၆၆	စားနပ်ရိက္ခာ	၆၆
လူမျိုးစု (၂)		စားနပ်ရိက္ခာ	
လူမျိုးစု (၃)		စားနပ်ရိက္ခာ	
အခြား		စားနပ်ရိက္ခာ	
စေတနာရှိသူများ	၈ - ၂		
သက်တမ်းရှည်သူများ (၆၅ နှစ်နှင့် အထက်)	၈ - ၄ ၂၆ - ၂၀		
စားနပ်ရိက္ခာ			

လူမျိုးစု	အိမ်ထောင်စု (အလုပ်အကိုင်)	အိမ်ထောင်စု (အရေအတွက်)
လူမျိုးစု (၁) - မြန်မာ	၁၅၄	၁၅၃
လူမျိုးစု (၂)		
လူမျိုးစု (၃)		
အခြား		
အိမ်ထောင်စုစုစု	၅၅	၁၁

(၁) အခြေစိုက်ရေးအလုပ်များ အခြေစိုက်ရေးအလုပ်များ

အလုပ်အကိုင်	အလုပ်အကိုင်	အလုပ်အကိုင်	အလုပ်အကိုင်	အလုပ်အကိုင်
အိမ်ထောင်စုအရေအတွက်	၂	စေတနာရှိသူများ	၂	အိမ်ထောင်စုအရေအတွက်
အလုပ်အကိုင်အရေအတွက်	၆	ကျေးရွာအခြေစိုက်ရေးအလုပ်များ	၂	ကျေးရွာအခြေစိုက်ရေးအလုပ်များ
မူလအိမ်ထောင်စုအရေအတွက်	၆	ကျေးရွာအခြေစိုက်ရေးအလုပ်များ	၂	ကျေးရွာအခြေစိုက်ရေးအလုပ်များ
မူလအိမ်ထောင်စုအရေအတွက်	၆	ကျေးရွာအခြေစိုက်ရေးအလုပ်များ	၂	ကျေးရွာအခြေစိုက်ရေးအလုပ်များ
အခြား	၂	ကျေးရွာအခြေစိုက်ရေးအလုပ်များ	၂	ကျေးရွာအခြေစိုက်ရေးအလုပ်များ
အခြား	၂	ကျေးရွာအခြေစိုက်ရေးအလုပ်များ	၂	ကျေးရွာအခြေစိုက်ရေးအလုပ်များ
အခြား	၂	ကျေးရွာအခြေစိုက်ရေးအလုပ်များ	၂	ကျေးရွာအခြေစိုက်ရေးအလုပ်များ



(ဂ) ကျွမ်းကျင်သူများမှတ်တမ်း (ကျေးရွာတွင်နေထိုင်သော သို့မဟုတ် တာဝန်ထမ်းဆောင်နေသော ကျွမ်းကျင်သူများ)

(၁) စာသင်အောင်မြင်			(၂) ကျွမ်းကျင်သူ			(၃) လက်မှုပညာရှင်		
	ရွာတွင်နေထိုင်သူ	ကျေးရွာမှလက်ခံ		ရွာတွင်နေထိုင်သူ	ကျေးရွာမှလက်ခံ		ရွာတွင်နေထိုင်သူ	ကျေးရွာမှလက်ခံ
ပုဂံသင်တန်း/အထက်တန်း/အထက်တန်းအထိ		<input checked="" type="checkbox"/>	သတ္တဝါ လက်ထောက် ကျွမ်းကျင်သူများ	<input type="checkbox"/>	<input type="checkbox"/>	လက်သမား ယန်	<input type="checkbox"/>	<input type="checkbox"/>
အထက်တန်း/အထက်တန်းအထိ		<input checked="" type="checkbox"/>	ကျေးသမား/ပုဂံသင် သင်တန်း	<input type="checkbox"/>	<input type="checkbox"/>	ကျွမ်းကျင်သူ/ကျွမ်း ကျွမ်း	<input type="checkbox"/>	<input type="checkbox"/>
ပုဂံသင်တန်း/အထက်တန်း		<input type="checkbox"/>	ကျေးသမား/ပုဂံသင် သင်တန်း	<input checked="" type="checkbox"/>	<input type="checkbox"/>	ကျွမ်းကျင်သူ/ကျွမ်း ကျွမ်း	<input type="checkbox"/>	<input type="checkbox"/>
ပုဂံသင်တန်း/အထက်တန်း		<input type="checkbox"/>	ကျေးသမား/ပုဂံသင် သင်တန်း	<input type="checkbox"/>	<input checked="" type="checkbox"/>	ကျွမ်းကျင်သူ/ကျွမ်း ကျွမ်း	<input type="checkbox"/>	<input type="checkbox"/>
ပုဂံသင်တန်း/အထက်တန်း		<input type="checkbox"/>	ကျေးသမား/ပုဂံသင် သင်တန်း	<input type="checkbox"/>	<input type="checkbox"/>	ကျွမ်းကျင်သူ/ကျွမ်း ကျွမ်း	<input type="checkbox"/>	<input type="checkbox"/>

(သ) ကျေးရွာသို့ ရောက်ရှိနိုင်သည့် ငယ်ငယ်ခြားနားမှု / ကျေးရွာတစ်ရွာတွင် ငှက်၏ ကျေးရွာထုပ်ထုပ်နှင့် ဆက်သွယ်ထားသော လမ်းဆေးခြင်းမနေ (အောက်ပါပုံကို ဖြည့်ပါ။)

ကျောက်ကြာလမ်း  
ကျောက်ခဲလမ်း

ကျေးရွာလမ်း  
ကျေးရွာလမ်း

ကျွန်းကရစ်လမ်း  
ကျွန်းကရစ်လမ်း

မော်တော်ဆိုင်ကယ်လမ်း  
ဆေးခြား

(င) ကျေးရွာဖွံ့ဖြိုးရေးအဖွဲ့

(၁) လူထုပေးပို့ပေးနိုင်စွမ်းအားဖြင့် ဤကျေးရွာတွင် ကျေးရွာဖွံ့ဖြိုးရေး အဖွဲ့ ဖွဲ့စည်းနိုင်ပါသလော?

(၂) ဖွဲ့စည်းရန် ဤကျေးရွာကို မည်သည့် နယ်တွင် ပြင်ဆင်ရမည်ဆိုသကဲ့သို့

(၃) ဤအဖွဲ့အဖွဲ့ကို ဖြန့်ဖြူးပေးမည့် နည်းလမ်း

ပိုင်ဆိုင်  
ရရှိသည်/မရရှိ/မသိ

မရှိ/မသိ/မသိ

ပြင်ဆင်သည်/မပြင်ဆင်/မသိ

(စ) ခရီးလျှောက်စာ

(၁) ဤကျေးရွာ၏ပရိယာယ်၊ သို့မဟုတ် ကျေးရွာ၏အခြေအနေအထားကို ဖော်ပြပါ။

(၂) ဤကျေးရွာမှ သို့မဟုတ် ကျေးရွာအခြေအနေအထားကို ဖော်ပြပါ။

ကျောက်ကြာလမ်း  
ကျောက်ခဲလမ်း

ကျေးရွာလမ်း  
ကျေးရွာလမ်း

ကျွန်းကရစ်လမ်း  
ကျွန်းကရစ်လမ်း

မော်တော်ဆိုင်ကယ်လမ်း  
ဆေးခြား

(ဆ) ယက်ဖန်းကျင်ဆိုင်ရာ သဘောပေးထားချက်များ

ဤကျေးရွာတွင် ဖြစ်ပေါ်နေသည့် ကျေးရွာအခြေအနေအထားများကို ဖော်ပြပါ။

အခြေအနေအထား = ရှိသည်/မရှိ/မသိ

(ဇ) ကျေးရွာတွင် ဖွဲ့စည်းထားသော အဖွဲ့အစည်းများ

လူထုပေးပို့ပေးနိုင်စွမ်းအားဖြင့် ဤကျေးရွာတွင် ကျေးရွာဖွံ့ဖြိုးရေးအဖွဲ့အစည်း အဖွဲ့ (သို့) ရွာသားများကိုယ်တိုင် (သို့) စီမံကိန်းတစ်ခုခုမှ ဖွဲ့စည်းထားသည့် အဖွဲ့အစည်းများရှိပါသလော?

(၁) -----

(၂) -----



၂။ အခမဲ့ပညာရေးအဖွဲ့ချုပ်များ ဦးစီးဌာန (GAD) မှ မှတ်တမ်းတင်ထားပြီး  
 ဤစာချုပ်သည် အခမဲ့ပညာရေးအဖွဲ့ချုပ်များ ဦးစီးဌာန (GAD) မှ မှတ်တမ်းတင်ထားမှု ရှိပါသလား။  
 မရှိပါ။  ရှိပါသည်။

စာချုပ်အမိန့်အတိုင်း

အမည် ဒေါ်ခင်နီ၊ဇွဲနီ

လက်မှတ် *[Signature]* နေ့စွဲ ၂၂.၁၀.၂၀၁၇

လူထုစည်းစိမ်းရေးရာ

အမည် ဒေါ်မေမေမေမေ



*[Signature]*  
 အခမဲ့ပညာရေးအဖွဲ့ချုပ်များ  
 အလယ်စာချုပ်အဖွဲ့ချုပ်  
 ပုသိမ်ဦးစီးဌာန



၁၀။ပုံစံ ၈ စီမံကိန်းစက်ဝန်းအချိန်ဇယား

ပုံစံ - ၈-၃ - စီမံကိန်းအချိန်ဇယား (FORM PC 3)

လမ်းညွှန်၊ သက်ဆိုင်ရာ စည်းရုံးရေးမှူးများ (CF/TF) များက ကျေးဇူးတင်စွာ အတွက် စီမံကိန်းတစ်ဆင့်ပြီးတိုင်း ပြည့်စွင်ရန်။		စည်းရုံးရေးမှူးအမည်		အချိန်		အခြား		အခြား		အခြား	
ရက်စွဲ		အချိန်		အချိန်		အချိန်		အချိန်		အချိန်	
ပြည်နယ်/ တိုင်းဒေသကြီး		မြို့နယ်		မြို့နယ်		မြို့နယ်		မြို့နယ်		မြို့နယ်	
စီမံကိန်းအဆင့်		စီမံကိန်းအဆင့်		စီမံကိန်းအဆင့်		စီမံကိန်းအဆင့်		စီမံကိန်းအဆင့်		စီမံကိန်းအဆင့်	
စ ရက်	ပြီး ရက်	စ ရက်	ပြီး ရက်	စ ရက်	ပြီး ရက်	စ ရက်	ပြီး ရက်	စ ရက်	ပြီး ရက်	စ ရက်	ပြီး ရက်
(၁) ပထမအစည်းအဝေး၊ ကော်မတီဖွဲ့ စည်းခြင်း	၁၃.၃.၂၀၁၅	၁၃.၃.၂၀၁၅	၁၃.၃.၂၀၁၅	၁၃.၃.၂၀၁၅	၁၃.၃.၂၀၁၅	၁၃.၃.၂၀၁၅	၁၃.၃.၂၀၁၅	၁၃.၃.၂၀၁၅	၁၃.၃.၂၀၁၅	၁၃.၃.၂၀၁၅	၁၃.၃.၂၀၁၅
(၂) ဒုတိယအစည်းအဝေး၊ ကျေးဇူးစီမံကိန်း ရေးဆွဲခြင်း	၁၃.၃.၂၀၁၅	၁၃.၃.၂၀၁၅	၁၃.၃.၂၀၁၅	၁၃.၃.၂၀၁၅	၁၃.၃.၂၀၁၅	၁၃.၃.၂၀၁၅	၁၃.၃.၂၀၁၅	၁၃.၃.၂၀၁၅	၁၃.၃.၂၀၁၅	၁၃.၃.၂၀၁၅	၁၃.၃.၂၀၁၅
(၃) ကျေးဇူးအုပ်စု စီမံကိန်း ဆုံးဖြတ်ချက်											
(၄) မြို့နယ်စီမံကိန်းရေးဆွဲရေးနှင့် အကောင်အထည်ဖော်ရေး ကော်မတီ အတည်ပြုချက်	၁၃.၅.၂၀၁၅	၁၃.၅.၂၀၁၅	၁၃.၅.၂၀၁၅	၁၃.၅.၂၀၁၅	၁၃.၅.၂၀၁၅	၁၃.၅.၂၀၁၅	၁၃.၅.၂၀၁၅	၁၃.၅.၂၀၁၅	၁၃.၅.၂၀၁၅	၁၃.၅.၂၀၁၅	၁၃.၅.၂၀၁၅
(၅) ကျေးဇူး အစီရင်ခံစာ ပြုစုခြင်း											
(၆.၁) စီမံကိန်း လုပ်ငန်းခွဲ ပြင်ဆင်မှု အစည်းအဝေး (ပကြိမ်)	၁၈.၆.၂၀၁၅	၁၈.၆.၂၀၁၅	၁၈.၆.၂၀၁၅	၁၈.၆.၂၀၁၅	၁၈.၆.၂၀၁၅	၁၈.၆.၂၀၁၅	၁၈.၆.၂၀၁၅	၁၈.၆.၂၀၁၅	၁၈.၆.၂၀၁၅	၁၈.၆.၂၀၁၅	၁၈.၆.၂၀၁၅
(၆.၂) စီမံကိန်း လုပ်ငန်းခွဲ ပြင်ဆင်မှု အစည်းအဝေး (ဒကြိမ်)											
(၆.၃) စီမံကိန်း လုပ်ငန်းခွဲ ပြင်ဆင်မှု အစည်းအဝေး (တကြိမ်)											
(၆.၄) စီမံကိန်း လုပ်ငန်းခွဲ ပြင်ဆင်မှု အစည်းအဝေး (စကြိမ်)											
(၆.၅) စီမံကိန်း လုပ်ငန်းခွဲ ပြင်ဆင်မှု အစည်းအဝေး (ပဉ္စမကြိမ်)											
(၇) လုပ်ငန်း အကောင်အထည်ဖော်ခြင်း											
(၈.၁) ကျေးဇူးလုပ်ငန်း တိုးတက်မှု တင်ပြခြင်းအစည်းအဝေး (ပကြိမ်)											
(၈.၂) ကျေးဇူးလုပ်ငန်း တိုးတက်မှု တင်ပြခြင်းအစည်းအဝေး (ဒကြိမ်)											
(၈.၃) ကျေးဇူးလုပ်ငန်း တိုးတက်မှု တင်ပြခြင်းအစည်းအဝေး (တကြိမ်)											
(၈.၄) ကျေးဇူးလုပ်ငန်း တိုးတက်မှု တင်ပြခြင်းအစည်းအဝေး (စကြိမ်)											
(၈.၅) ကျေးဇူးလုပ်ငန်း တိုးတက်မှု တင်ပြခြင်းအစည်းအဝေး (ပဉ္စမကြိမ်)											
(၉) သတ္တုရေး စစ်ဆေးခြင်း											
(၁၀) လူထုစစ်ဆေးမှု											
	၅.၁၁.၂၀၁၅	၅.၁၁.၂၀၁၅	၅.၁၁.၂၀၁၅	၅.၁၁.၂၀၁၅	၅.၁၁.၂၀၁၅	၅.၁၁.၂၀၁၅	၅.၁၁.၂၀၁၅	၅.၁၁.၂၀၁၅	၅.၁၁.၂၀၁၅	၅.၁၁.၂၀၁၅	၅.၁၁.၂၀၁၅





စီမံကိန်းအောင်မြင်မှုအဆင့်များ	နေ့စွဲ					အစည်းအဝေးတွင်တက်ရောက်သူအရေအတွက်	လူမျိုးစု တက်ရောက်သူ အရေအတွက် လူမျိုးစုအမည်
	စတင်သည့်နေ့	ပြီးဆုံးသည့်နေ့	အချိန်အားအရေအတွက်	အချိန်သမီးအရေအတွက်	ပိုမိုထောင်စုအရေအတွက်		
၆. ဥပမာကွာရှေ့ကုန်ကုမှု လျာထားအစီအစဉ် ရေးဆွဲခြင်း							
၆.၄ ဖြစ်/တိန်းအစီအစဉ် ရေးဆွဲခြင်း							
၇. စီမံကိန်းလုပ်ငန်းခွဲ တိုးတက်မှု စတင်ကြည့် လစဉ်အစည်းအဝေး	မလို	မလို	မလို	မလို	မလို	မလို	မလို
၇.၁။ အစည်းအဝေး ပထမအကြိမ်							
၇.၂။ အစည်းအဝေး ဒုတိယအကြိမ်							
၇.၃။ အစည်းအဝေး တတိယအကြိမ်							
၈. စီမံကိန်းလုပ်ငန်းခွဲ အပြီးသတ်စစ်ဆေးခြင်း အစည်းအဝေး							
၉. လူထုစစ်ဆေးပွဲအစည်းအဝေး							





ပုံစံ - ၀-၂ - မိမိတို့အား အခြေခံထားသော (PC 2)

လမ်းညွှန်ဖတ်ရှုရန် သက်ဆိုင်ရာရည်ရွယ်ချက်/လက်ထောက်ရည်ရွယ်ချက်ပါ သို့မဟုတ် မိမိတို့အား အခြေခံထားသော ကျေးရွာနှင့် ကျေးရွာအုပ်စုအတွက် ဤပုံစံကို မြေပုံဆွဲရမည်။	
ရည်ရွယ်ချက်/ရည်ရွယ်ချက် အမည် - ၀၀၁၂-၀၀၁၂	မိမိတို့အား အခြေခံထားသော ကျေးရွာအုပ်စု (၁) အမှတ် (၂) - မိမိတို့အား (၃)
မိမိတို့အား အခြေခံထားသော ကျေးရွာအုပ်စု (၄) အမှတ် (၅)	
မြေပုံဆွဲရမည့် ပုံစံ - ၀၀၁၂	ကျေးရွာအုပ်စု ဝန်ထမ်းစာရင်း

မိမိတို့အား အခြေခံထားသော ကျေးရွာအုပ်စု	မိမိတို့အား အခြေခံထားသော ကျေးရွာအုပ်စု		အရည်အသွေးထောက်ပံ့ရေးအဖွဲ့အစည်း			
	တင်သည့် မိမိတို့အား အခြေခံထားသော ကျေးရွာအုပ်စု	မိမိတို့အား အခြေခံထားသော ကျေးရွာအုပ်စု	အဖွဲ့အစည်း	အဖွဲ့အစည်း	အဖွဲ့အစည်း	အဖွဲ့အစည်း
၀၀၁၂-၀၀၁၂ မိမိတို့အား အခြေခံထားသော ကျေးရွာအုပ်စု	၀၀၁၂-၀၀၁၂	၀၀၁၂-၀၀၁၂	၀၀၁၂-၀၀၁၂	၀၀၁၂-၀၀၁၂	၀၀၁၂-၀၀၁၂	၀၀၁၂-၀၀၁၂
၀၀၁၂-၀၀၁၂ မိမိတို့အား အခြေခံထားသော ကျေးရွာအုပ်စု	၀၀၁၂-၀၀၁၂	၀၀၁၂-၀၀၁၂	၀၀၁၂-၀၀၁၂	၀၀၁၂-၀၀၁၂	၀၀၁၂-၀၀၁၂	၀၀၁၂-၀၀၁၂
၀၀၁၂-၀၀၁၂ မိမိတို့အား အခြေခံထားသော ကျေးရွာအုပ်စု	၀၀၁၂-၀၀၁၂	၀၀၁၂-၀၀၁၂	၀၀၁၂-၀၀၁၂	၀၀၁၂-၀၀၁၂	၀၀၁၂-၀၀၁၂	၀၀၁၂-၀၀၁၂
၀၀၁၂-၀၀၁၂ မိမိတို့အား အခြေခံထားသော ကျေးရွာအုပ်စု	၀၀၁၂-၀၀၁၂	၀၀၁၂-၀၀၁၂	၀၀၁၂-၀၀၁၂	၀၀၁၂-၀၀၁၂	၀၀၁၂-၀၀၁၂	၀၀၁၂-၀၀၁၂



၆.၂ ယဉ်ကျေးရေးအဖွဲ့အစည်း ဖော်ပြရန်။								
၆.၃၊ ဘာသာရေးအဖွဲ့အစည်း လုပ်ငန်းစဉ်များ ဖော်ပြရန်။								
၆.၄၊ ပြင်ဆင်မှု/ပြန်လည်ကောက်ယူရေး ဖော်ပြရန်။								
၇။ စီမံကိန်းလုပ်ငန်းဆိုင်ရာ တိုးတက်မှု ကော်မတီကြီး၏ အစည်းအဝေး								
၇-၁။ အစည်းအဝေး ပထမအကြိမ်								
၇-၂။ အစည်းအဝေး ဒုတိယအကြိမ်								
၇-၃။ အစည်းအဝေး တတိယအကြိမ်								
၈။ စီမံကိန်းလုပ်ငန်းဆိုင်ရာ အစည်းအဝေးများ ဖော်ပြရန်။								
၈-၁။ အစည်းအဝေး								
၈-၂။ လူထုစာတတ်ရေးအစည်းအဝေး								



၂၀-၀-၂-စီမံကိန်းကော်မစ်အဖွဲ့ချုပ် (ပူ. ၂)

ကော်မတီဖွဲ့စည်းသည့် ဘဏ္ဍာရေးဝန်ထမ်းများ/လက်ထောက်ကူညီပညာရှင်များ စီမံကိန်းကော်မစ်အဖွဲ့ချုပ်အဖွဲ့ဝင်များအတွက် ဝန်ထမ်းအဖွဲ့ချုပ် ဖွဲ့စည်းရေးရာ

စတင်ရက်စွဲ/ရက်စွဲအား အရည်အဝန်း အရင်းအမြစ် အရင်းအမြစ်

စတင်ရက်စွဲ/ရက်စွဲအား အရည်အဝန်း အရင်းအမြစ် အရင်းအမြစ်

စတင်ရက်စွဲ/ရက်စွဲအား အရည်အဝန်း အရင်းအမြစ် အရင်းအမြစ်

စီမံကိန်းအသစ်ဖွဲ့စည်းရေးရာ	စတင်ရက်စွဲ		အရည်အဝန်း	အရင်းအမြစ်			စီမံကိန်းအသစ်ဖွဲ့စည်းရေးရာ
	စတင်ရက်စွဲ	အရည်အဝန်း		အရင်းအမြစ်	အရင်းအမြစ်	အရင်းအမြစ်	
၁။ စတင်ရက်စွဲ/ရက်စွဲအား စီမံကိန်းအသစ်ဖွဲ့စည်းရေးရာ	၂၀-၀-၂၀-၂၀	၂၀	၂၀	၂၀	၂၀	၂၀	၂၀
၂။ စတင်ရက်စွဲ/ရက်စွဲအား စီမံကိန်းအသစ်ဖွဲ့စည်းရေးရာ	၂၀-၀-၂၀-၂၀	၂၀	၂၀	၂၀	၂၀	၂၀	၂၀
၃။ စတင်ရက်စွဲ/ရက်စွဲအား စီမံကိန်းအသစ်ဖွဲ့စည်းရေးရာ	၂၀-၀-၂၀-၂၀	၂၀	၂၀	၂၀	၂၀	၂၀	၂၀
၄။ စတင်ရက်စွဲ/ရက်စွဲအား စီမံကိန်းအသစ်ဖွဲ့စည်းရေးရာ	၂၀-၀-၂၀-၂၀	၂၀	၂၀	၂၀	၂၀	၂၀	၂၀
၅။ စတင်ရက်စွဲ/ရက်စွဲအား စီမံကိန်းအသစ်ဖွဲ့စည်းရေးရာ	၂၀-၀-၂၀-၂၀	၂၀	၂၀	၂၀	၂၀	၂၀	၂၀
၆။ စတင်ရက်စွဲ/ရက်စွဲအား စီမံကိန်းအသစ်ဖွဲ့စည်းရေးရာ	၂၀-၀-၂၀-၂၀	၂၀	၂၀	၂၀	၂၀	၂၀	၂၀
၇။ စတင်ရက်စွဲ/ရက်စွဲအား စီမံကိန်းအသစ်ဖွဲ့စည်းရေးရာ	၂၀-၀-၂၀-၂၀	၂၀	၂၀	၂၀	၂၀	၂၀	၂၀





၁၁။ ပုံစံ ၈၃ ကျေးရွာဖွံ့ဖြိုးရေးဦးစားပေးအစီအစဉ်

ပုံစံ - ၈၄ - ကျေးရွာမျှော်မှန်းချက် (FORM PC 4)

လမ်းညွှန်၊ ကျေးရွာမျှော်မှန်းချက် အစည်းအဝေးအပြီးတွင် ကျေးရွာ စီ/ထောက်သည် လူထုစည်းရုံးရေးမှူး၏ အကူအညီဖြင့် ဤပုံစံကို ဖြည့်သွင်းရမည်။ လူထုပေါ်ပြုစီမံကိန်း ရန်ပုံငွေသာမဟုတ်၊ အခြားရန်ပုံငွေများ အပါအဝင် အခက်အခဲအားလုံး၊ ဦးစားပေး အစီအစဉ်များ၊ လုပ်ငန်းစဉ်များပါ ရေးသွင်းပါ။

စည်းရုံးရေးမှူးအမည်				
ရက်စွဲ။ ၁၃.၃. ၂၀၁၅	<input checked="" type="checkbox"/> ပ နှစ်	<input type="checkbox"/> ဒု နှစ်	<input type="checkbox"/> တ နှစ်	<input type="checkbox"/> ဝ နှစ်
မြည်နယ်/ တိုင်းဒေသကြီး ခပ်လှိုင်	မြို့နယ် ပဇလည်ဘူး	ကျေးရွာအုပ်စု စာလယ်ဗူး	ကျေးရွာ	ရွေးချို့

(က) အခက်အခဲများ (အဓိက အခက်အခဲများအနက် အနည်းဆုံး ၅ ခု ရေးပါ)

အမျိုးသားများဘက်မှ တင်ပြသော အခက်အခဲများ		အမျိုးသမီးများဘက်မှ တင်ပြသော အခက်အခဲများ	
၁	မူပွင့်ကျွန်း-၆၆၆၇	၁	မူပွင့်ကျွန်း-၆၆၆၇
၂	ရွေးချို့-ပန်းတိမ်ကျွန်း လမ်း	၂	စာကြည့်တိုက်အောက်ကျယ်ကျယ်
၃	ကျေးလက် စာ ကြည့် တိုက်	၃	ဆေးစားခန်း ဆောက်လုပ်ရန်
၄	ကျွန်း - ကျေးလက် တည်ဆောက်ရန်	၄	မူပွင့်ကျွန်း-၆၆၆၇
၅	ရွေးချို့ - ပန်းတိမ်ကျွန်း စာသား	၅	ရွေးချို့ - ပန်းတိမ်ကျွန်း လမ်း

(ခ) မျှော်မှန်းချက် နောက် ၅ နှစ်ကြာကာလတွင် ကျေးရွာဖွံ့ဖြိုးမှုအတွက် အဓိက ရည်မှန်းချက်များ (၅ ခု)

အမျိုးသားများဘက်မှ တင်ပြသော ရည်မှန်းချက်		အမျိုးသမီးများဘက်မှ တင်ပြသော ရည်မှန်းချက်	
၁	လှပစာ၊ မူပွင့်ကျွန်း-၆၆၆၇	၁	မူပွင့်ကျွန်း-၆၆၆၇
၂	ဆက်သွယ်ရေး လမ်း ကောင်းမွန်ချစ်တယ်	၂	စာသင်တန်း ပြီး
၃	စာသင် - စာရေး ခန်း ခန်းချစ်တယ်	၃	ကျွန်းကျေးရွာ ဆေးစားခန်း ရှိပြီး
၄	စာသင်သုံး စာ ပြီးပြီ	၄	လှပစာ၊ မူပွင့်ကျွန်း-၆၆၆၇
၅	ဆက်သွယ်ရေး လမ်း ကောင်းမွန်ပြီး	၅	လမ်းပန်းဆက်သွယ်ရေး ကောင်းမွန်ပြီး

(ဂ) ကျေးရွာတွင် ၃ နှစ်အတွင်း ဆောင်ရွက်မည့် ဦးစားပေး လုပ်ငန်းများ (လူထုပေါ်ပြုစီမံကိန်း ရန်ပုံငွေသာမဟုတ်၊ အခြားရန်ပုံငွေများအတွက်ပါ ရေးသွင်းပြီး လူထုပေါ်ပြုစီမံကိန်း ရန်ပုံငွေဖြင့် ဆောင်ရွက်မည့် လုပ်ငန်းကို ခြစ်ပါ)

ကျေးရွာ ဦးစားပေး ဖွံ့ဖြိုးရေး လုပ်ငန်းများ	ကျား/ မ/ ကျား+မ တင်ပြချက်	လူထုပေါ်ပြု စီမံကိန်းမှ ဆောင်ရွက်ရန် အမှန်ခြစ်ပါ	ခန့်မှန်း ကုန်ကျငွေ	ခန့်မှန်း အကျိုးပြုဦးရေ
၁ မူပွင့်ကျွန်း-၆၆၆၇	ကျား ၂၁	✓	၃၀၀၀, ၀၀၀	၅၀
၂ မူပွင့်ကျွန်း-၆၆၆၇	မ	✓	၅ ၀၀၀, ၀၀၀	၅၀
၃ ရွေးချို့ - ပန်းတိမ်ကျွန်း လမ်း	ကျား ၂၁	✓	၁၀,၀၀၀, ၀၀၀	၂၅၇
၄ ရွေးချို့ - ပန်းတိမ်ကျွန်း စာသား	ကျား ၂၀	✓	၃၀၀၀, ၀၀၀	၂၅၇
၅ ကျွန်း - ကျေးလက် တည်ဆောက်ရန်	ကျား ၂၁	✓	၅, ၀၀၀, ၀၀၀	၂၅၇
၆ စာကြည့်တိုက်အောက်ကျယ်ကျယ်	ကျား ၂၀	✓	၅, ၀၀၀, ၀၀၀	၂၅၇

ကျေးရွာစီမံကိန်း အထောက်အကူပြု ကော်မတီ ဥက္ကဋ္ဌ အတည်ပြုချက်

လက်မှတ် ဦးစိုး

ရက်စွဲ ၁၃.၃. ၂၀၁၅



ပုံစံ - ၈-၄ - ကျေးရွာမျှော်မှန်းချက် (FORM PC 4)

လမ်းညွှန်။ ကျေးရွာမျှော်မှန်းချက် အစည်းအဝေးအပြီးတွင် ကျေးရွာ စီ/ထောက်သည် လူထုစည်းရုံးရေးမှူး၏ အကူအညီဖြင့် ဤပုံစံကို ဖြည့်သွင်းရမည်။ လူထုပဟိုပြုစီမံကိန်း ရန်ပုံငွေသာမဟုတ်၊ အခြားရန်ပုံငွေများ အပါအဝင် အခက်အခဲအားလုံး၊ ဦးစားပေး အစီအစဉ်များ၊ လုပ်ငန်းစဉ်များပါ ရေးသွင်းပါ။

စည်းရုံးရေးမှူးအမည်

ရက်စွဲ။ ၁၃.၃.၂၀၁၅  ၁ နှစ်  ၃ နှစ်  ၅ နှစ်  ၈ နှစ်

မြည်နယ်/ တိုင်းဒေသကြီး မြို့နယ် ယခင်လုပ်ခဲ့သူ၊ ကျေးရွာအုပ်စု အမည်၊ ကျေးရွာ အမည်

စစ်ကိုင်း၊ မြို့နယ် ယခင်လုပ်ခဲ့သူ၊ ကျေးရွာအုပ်စု အမည်၊ ကျေးရွာ အမည်

(က) အခက်အခဲများ (အဓိက အခက်အခဲများအနက် အနည်းဆုံး ၅ ခု ရေးပါ)

အမျိုးသားများဘက်မှ တင်ပြသော အခက်အခဲများ	အမျိုးသမီးများဘက်မှ တင်ပြသော အခက်အခဲများ
၁	၁ စာသင်ကျောင်း၊ ဝေးလံကျေးရွာ
၂	၂ ကျေးရွာ - ဝေးလံကျေးရွာ၊ ကံကား
၃	၃
၄	၄
၅	၅

(ခ) မျှော်မှန်းချက် နောက် ၅ နှစ်ကြာကာလတွင် ကျေးရွာဖွံ့ဖြိုးမှုအတွက် အဓိက ရည်မှန်းချက်များ (၅ ခု)

အမျိုးသားများဘက်မှ တင်ပြသော ရည်မှန်းချက်	အမျိုးသမီးများဘက်မှ တင်ပြသော ရည်မှန်းချက်
၁	၁ ကျေးရွာ၊ စာသင်ကျောင်း
၂	၂ ကံကားများ၊ ကံကားများ
၃	၃
၄	၄
၅	၅

(ဂ) ကျေးရွာတွင် ၃ နှစ်အတွင်း ဆောင်ရွက်မည့် ဦးစားပေး လုပ်ငန်းများ (လူထုပဟိုပြုစီမံကိန်း ရန်ပုံငွေသာမဟုတ်၊ အခြားရန်ပုံငွေများအတွက်ပါ ရေးသွင်းပြီး လူထုပဟိုပြုစီမံကိန်း ရန်ပုံငွေဖြင့် ဆောင်ရွက်မည့် လုပ်ငန်းကို ခြစ်ပါ)

ကျေးရွာ ဦးစားပေး ဖွံ့ဖြိုးရေး လုပ်ငန်းများ	ကျား/ မ/ ကျား+မ တင်ပြချက်	လူထုပဟိုပြု စီမံကိန်းမှ ဆောင်ရွက်ရန် အမှန်ဖြစ်ပါ	ခန့်မှန်း ကုန်ကျငွေ	ခန့်မှန်း အကျိုးပြုဦးရေ
၁ စာသင်ကျောင်း၊ စာသင်ကျောင်း	မ	✓	၅,၀၀၀,၀၀၀	၁၅၀
၂				
၃				
၄				
၅				
၆				

ကျေးရွာစီမံကိန်း အထောက်အကူပြု ကော်မတီ ဥက္ကဋ္ဌ အတည်ပြုချက်

လက်မှတ် ဦးစွာ

ရက်စွဲ ၁၃.၃.၂၀၁၅



ပုံစံ ၈-၃ ကျေးရွာခွဲဖြိုးရေး ဦးစားပေးအစီအစဉ် (Form PC 3)

လက်မှတ်ရေးထိုးရန်အတွက် အဆင့် (၃) ကျေးရွာမှော်မှန်းချက်အစည်းအဝေး ပြီးဆုံးသောအခါ ကျေးရွာစီမံကိန်း အထောက်အကူပြုကော်မတီသည် လူထုစည်းရုံးရေးမှူးအကူအညီဖြင့် ဤပုံစံကိုပြည့်စုံအောင် ဖြည့်သွင်းရမည်။ အားလုံးသော အခက်အခဲအတားအဆီးများ၊ ဖွံ့ဖြိုးမှုဦးစားပေးအစီအစဉ်များ၊ လူထုဗဟိုပြုစီမံကိန်း၏ ရန်ပုံငွေအရင်းအမြစ်နှင့် မသက်ဆိုင်သည့် လုပ်ငန်းများအားလုံးကိုဖော်ပြရမည်။

လူထုစည်းရုံးရေးမှူး/ဝန်ထမ်း အမည် ဒေါ်ဇော်နုစု

နေ့စွဲ ၂၆. ၁. ၂၀၁၆ စက်ဝန်းအား အမှတ်ခြစ်ပါ (✓)  စက်ဝန်း(၁)  စက်ဝန်း (၂)  စက်ဝန်း (၃)  စက်ဝန်း (၄)

ပြည်နယ်/တိုင်း <u>မကွေးပြည်နယ်</u>	မြို့နယ် <u>မင်္ဂလာဒုံမြို့နယ်</u>	ကျေးရွာအုပ်စု <u>အလယ်စု</u>	ကျေးရွာ <u>ရွေးချို</u>
---------------------------------------	---------------------------------------	--------------------------------	----------------------------

က. အခက်အခဲအတားအဆီးများအားထွေးခွေးခြင်း - ယခုလက်ရှိအခြေအနေတွင်ဤကျေးရွာခွဲဖြိုးတိုးတက်ရေးအတွက် အဓိကအခက်အခဲအတားအဆီးများသည် မည်သည်များဖြစ်ပါသနည်း(အမျိုးသား/သမီး အနည်းဆုံးအခက်အခဲ ၅ ခုစီဖော်ပြပါ)

အမျိုးသား အဖွဲ့မှတင်ပြသောအခက်အခဲအတားအဆီးများ	အမျိုးသမီး အဖွဲ့မှတင်ပြသောအခက်အခဲအတားအဆီးများ
၁ မြေဧရိယာကျင်း၊ တောင် စောကန်ခြင်	၁ မြေဧရိယာကျင်း
၂ စာလယ်ကျောင်း၊ ဖြူခြင်း (အင်း၊ ဆင်း၊ စံရွာ၊ နိဂါး)	၂ စာလယ်ကျောင်း၊ ဖြူခြင်း
၃ စာလယ်တိုက်	၃ စာလယ်တိုက်
၄ စာလယ်တိုက်ကျောင်း	၄ စာလယ်တိုက်ကျောင်း
၅ ရွေးချို - ပါးစိန်ရွာ၊ တစ်	၅ ရွေးချို အင်းကန်တစ်
၆ ရွေးချို - ဇွန်ကန်တစ်	၆ ရွေးချို ပါးစိန်ရွာ၊ တစ်

ခ. မှော်မှန်းခြင်း- ဤကျေးရွာခွဲဖြိုးတိုးတက်ရေးအတွက်နှောင့်ယှက်မှု (၅) နှစ်အားရည်ရွယ်၍ ထောင်ရွက်ရန်အတွက် မည်သည့်အရာများသည်အဓိကမှော်မှန်းချက်ဖြစ်သနည်း။

အမျိုးသားအဖွဲ့မှတင်ပြသောမှော်မှန်းချက်များ	အမျိုးသမီးအဖွဲ့မှတင်ပြသောမှော်မှန်းချက်များ
၁ စာလယ်တိုက်များ၊ ပထမရည်ခြင်၊ စာ၊ ကာဆည်	၁ စာလယ်တိုက်များ၊ များစွာပါးကြီးသောကျွန်း
၂ ကျောင်းဆားများ၊ ဆုံဖြူခြင်း၊ ဆုံဖြူခြင်း	၂ တင်ကြား၊ ကာဖြူခြင်း
၃ ကြားကန်ခြင် မည်	၃ စာလယ်တိုက်များ၊ ဆုံဖြူခြင်း၊ ဆုံဖြူခြင်း
၄ ကျေးရွာထုကျေးရွာထုများ၊ အထိ	၄ ခြင် မည်
၅ ဘာမတူထုထု ဆိုးရွား၊ ကာမည်	၅ စာလယ်တိုက် အထိသော ဆိုးရွား၊ ကာမည်
၆ စာလယ်တိုက်၊ စာလယ်ကျောင်း၊ ထုကျောင်း၊ ထုကျောင်း၊ ထုကျောင်း၊ စိမ်းကျေးရွာရည် ပထမထုထု	
၇ ကမ်းပါး၊ ဆရာထွက်ကျေး များ၊ ကောဇာဖြူ	
၈ ခြံ၊ ဆိုးရွား၊ ထုထုထု ဆုံဖြူခြင်း	
ထက်ထက် စောကန်တစ်	



ဂ. ဤကျေးရွာ၏ လာမည့် ( ၃ ) နှစ်အတွက် ဦးစားပေး ဖွံ့ဖြိုးတိုးတက်မှု လုပ်ငန်း အစီအစဉ်များအားဖော်ပြပါ။  
 (လူထုတော်ပြုစီမံကိန်း ရန်ပုံငွေအတွက် အဆိုပြုသော အစီအစဉ်များကို ဦးစားပေး အဆင့်အလိုက်ဖော်ပြပြီး ကျန် လူထုတော်ပြု စီမံကိန်း ရန်ပုံငွေအရင်းအမြစ်နှင့် မပတ်သက်သည့်အစီအစဉ်များလည်းဖော်ပြရန်ဖြစ်သည် )

ကျေးရွာအတွက် ဦးစားပေး ဖွံ့ဖြိုးတိုးတက်မှု လုပ်ငန်းစဉ်များ	အဆိုပြုသူ (အမျိုးသားများ/ အမျိုးသမီးများ/ အမျိုးသား+အမျိုးသမီး)	လူထုတော်ပြုစီမံကိန်းအတွက် အဆိုပြုသည် (ဦးစားပေးအဆင့် အလိုက်ဖော်ပြပါ)	ခန့်မှန်း ကုန်ကျ ဝရိတ်	အကျိုးခံစား ခွင့်ရှိသူ ခန့်မှန်းခြေ အရေအတွက်
၀ စတင်ကျောက်မြေပြင် ( ၅၀၀၀၀၀၀ )	ကျား + မ	၁	၂၀၀၀၀၀၀	၅၀
၂ ရွာကျောက် စတင်ဖောက်ဖွဲ့ခြင်း	ကျား + မ	၂	၁၀၀၀၀၀၀၀	၃၀
၃ ဆားထည် ဆိုက်	ကျား + မ	၃	၁၀၀၀၀၀၀၀	၄၀
၄ ရွေးချွန် နေရာတိုင်းဆိုင်ရာ	ကျား + မ	၄	၁၀၀၀၀၀၀၀	၄၀
၅ ရွေးချွန် ကျောက်တံဆိုင်ရာ	ကျား + မ	၅	၃၀၀၀၀၀၀၀	၄၀
၆ စာတင်ကျောက်မြေပြင်	ကျား + မ	၆	၃၀၀၀၀၀၀၀	၄၀

ဥက္ကဋ္ဌ၊ ကျေးရွာစီမံကိန်းအထောက်အကူပြုကော်မတီမှအတည်ပြုသည်။

အမည် မြသိန်းလွင် လက်မှတ် သိန်းကျော် ရက်စွဲ ၂၀၁၆.၁.၂၀





ပုံစံ စ-၃ ကျေးရွာဖွံ့ဖြိုးရေး ဦးစားပေးအစီအစဉ် (Form PC 3)

လမ်းညွှန်ချက်/ အဆင့် (၃) ကျေးရွာမှော်မှန်းချက်အစည်းအဝေး ပြီးဆုံးသောအခါ ကျေးရွာစီမံကိန်း အထောက်အကူပြုကော်မတီသည် လူထုစည်းရုံးရေးများအကူအညီဖြင့် ဤပုံစံကိုပြည့်စုံအောင် ဖြည့်သွင်းရမည်။ အားလုံးသော အခက်အခဲအတားအဆီးများ၊ ဖွံ့ဖြိုးမှုဦးစားပေးအစီအစဉ်များ၊ လူထုပတ်ဝန်းကျင်၏ ရန်ပုံငွေအရင်းအမြစ်နှင့် မသက်ဆိုင်သည့် လုပ်ငန်းများအားလုံးကိုဖော်ပြရမည်။

လူထုစည်းရုံးရေးများ/ဝန်ထမ်း အမည် ဒေါ်အိမ်စိန်စု

နေ့စွဲ ၂၀၁၆.၁၂.၂၀ စက်ဝန်းအား အမှတ်ခြစ်ပါ (✓) □ စက်ဝန်း(၁) (၂) □ စက်ဝန်း (၃) □ စက်ဝန်း (၄)

ပြည်နယ်/တိုင်း စစ်ကိုင်း ဖြန့်ဖြူးမှု ဖွဲ့စည်းမှု ကျေးရွာအုပ်စု အထက်စု ကျေးရွာ ရွှေဘို

က. အခက်အခဲအတားအဆီးများအားဆွေးနွေးခြင်း - ယခုလက်ရှိအခြေအနေတွင်ဤကျေးရွာဖွံ့ဖြိုးတိုးတက်ရေးအတွက် အဓိကအခက်အခဲအတားအဆီးများသည် မည်သည့်များဖြစ်ပါသနည်း(အမျိုးသား/သမီး အနည်းဆုံးအခက်အခဲ ၅ ခုဖော်ပြပါ)

အမျိုးသား အဖွဲ့မှတင်ပြသောအခက်အခဲအတားအဆီးများ	အမျိုးသမီး အဖွဲ့မှတင်ပြသောအခက်အခဲအတားအဆီးများ
၁ ရွှေဘိုရွာ၊ အထက်စု မြို့နယ်၊ စစ်ကိုင်းတိုင်း	၁ ရွှေဘိုရွာ၊ အထက်စု မြို့နယ်၊ စစ်ကိုင်းတိုင်း
၂ စစ်ကိုင်းတိုင်း	၂ ရွှေဘိုရွာ၊ အထက်စု မြို့နယ်၊ စစ်ကိုင်းတိုင်း
၃ စစ်ကိုင်းတိုင်း၊ ကောင်းကျွန်း မြို့နယ်	၃ ရွှေဘိုရွာ၊ အထက်စု မြို့နယ်၊ စစ်ကိုင်းတိုင်း
၄ ရွှေဘိုရွာ၊ အထက်စု မြို့နယ်၊ စစ်ကိုင်းတိုင်း	၄ အထက်စု မြို့နယ်၊ စစ်ကိုင်းတိုင်း
၅ ရွှေဘိုရွာ၊ အထက်စု မြို့နယ်၊ စစ်ကိုင်းတိုင်း	၅ မြို့နယ်၊ စစ်ကိုင်းတိုင်း
၆ ရွှေဘိုရွာ၊ အထက်စု မြို့နယ်၊ စစ်ကိုင်းတိုင်း	၆ ရွှေဘိုရွာ၊ အထက်စု မြို့နယ်၊ စစ်ကိုင်းတိုင်း
၇ စစ်ကိုင်းတိုင်း	၇ စစ်ကိုင်းတိုင်း
၈ စစ်ကိုင်းတိုင်း	၈ စစ်ကိုင်းတိုင်း
၉ ရွှေဘိုရွာ၊ အထက်စု မြို့နယ်	၉ စစ်ကိုင်းတိုင်း
၁၀ ရွှေဘိုရွာ၊ အထက်စု မြို့နယ်	၁၀ စစ်ကိုင်းတိုင်း

ခ. မှော်မှန်းခြင်း - ဤကျေးရွာဖွံ့ဖြိုးတိုးတက်ရေးအတွက်နောင်လာမည့် (၅) နှစ်အားရည်ရွယ်၍ ဆောင်ရွက်ရန်အတွက် မည်သည့်အရာများသည်အဓိကမှော်မှန်းချက်ဖြစ်သနည်း။

အမျိုးသားအဖွဲ့မှတင်ပြသောမှော်မှန်းချက်များ	အမျိုးသမီးအဖွဲ့မှတင်ပြသောမှော်မှန်းချက်များ
၁ ရွှေဘိုရွာ၊ အထက်စု မြို့နယ်၊ စစ်ကိုင်းတိုင်း	၁ ရွှေဘိုရွာ၊ အထက်စု မြို့နယ်၊ စစ်ကိုင်းတိုင်း
၂ စစ်ကိုင်းတိုင်း	၂ ရွှေဘိုရွာ၊ အထက်စု မြို့နယ်၊ စစ်ကိုင်းတိုင်း
၃ စစ်ကိုင်းတိုင်း	၃ ရွှေဘိုရွာ၊ အထက်စု မြို့နယ်၊ စစ်ကိုင်းတိုင်း
၄ ရွှေဘိုရွာ၊ အထက်စု မြို့နယ်၊ စစ်ကိုင်းတိုင်း	၄ ရွှေဘိုရွာ၊ အထက်စု မြို့နယ်၊ စစ်ကိုင်းတိုင်း
၅ ရွှေဘိုရွာ၊ အထက်စု မြို့နယ်၊ စစ်ကိုင်းတိုင်း	၅ ရွှေဘိုရွာ၊ အထက်စု မြို့နယ်၊ စစ်ကိုင်းတိုင်း
၆ ရွှေဘိုရွာ၊ အထက်စု မြို့နယ်၊ စစ်ကိုင်းတိုင်း	၆ ရွှေဘိုရွာ၊ အထက်စု မြို့နယ်၊ စစ်ကိုင်းတိုင်း
၇ ရွှေဘိုရွာ၊ အထက်စု မြို့နယ်၊ စစ်ကိုင်းတိုင်း	၇ ရွှေဘိုရွာ၊ အထက်စု မြို့နယ်၊ စစ်ကိုင်းတိုင်း
၈ ရွှေဘိုရွာ၊ အထက်စု မြို့နယ်၊ စစ်ကိုင်းတိုင်း	၈ ရွှေဘိုရွာ၊ အထက်စု မြို့နယ်၊ စစ်ကိုင်းတိုင်း
၉ ရွှေဘိုရွာ၊ အထက်စု မြို့နယ်၊ စစ်ကိုင်းတိုင်း	၉ ရွှေဘိုရွာ၊ အထက်စု မြို့နယ်၊ စစ်ကိုင်းတိုင်း
၁၀ ရွှေဘိုရွာ၊ အထက်စု မြို့နယ်၊ စစ်ကိုင်းတိုင်း	၁၀ ရွှေဘိုရွာ၊ အထက်စု မြို့နယ်၊ စစ်ကိုင်းတိုင်း



၈. ဤကျေးရွာ၏ လာမည့် ( ၃ ) နှစ်အတွက် ဦးစားပေးဖွံ့ဖြိုးတိုးတက်မှု လုပ်ငန်း အစီအစဉ်များအားဖော်ပြပါ။  
 (လူထုတော်လှန်ရေးအတွက် အဆိုပြုသော အစီအစဉ်များကို ဦးစားပေး အဆင့်အလိုက်ဖော်ပြပြီး ကျန် လူထုတော်လှန်ရေး စီမံကိန်း  
 ရန်ပုံငွေအရင်းအမြစ်နှင့် မပတ်သက်သည့်အစီအစဉ်များလည်းဖော်ပြရန်ဖြစ်သည် )

ကျေးရွာအတွက် ဦးစားပေးဖွံ့ဖြိုးတိုးတက်မှု လုပ်ငန်းစဉ်များ	အဆိုပြုသူ (အမျိုးသားများ/ အမျိုးသမီးများ/ အမျိုးသား + အမျိုးသမီး)	လူထုတော်လှန်ရေးစီမံကိန်းအတွက် အဆိုပြုသည် (ဦးစားပေးအဆင့် အလိုက်ဖော်ပြပါ)	ခန့်မှန်း ကုန်ကျစရိတ်	အကျိုးခံစားခွင့်ရှိသူ ခန့်မှန်းခြေအရေအတွက်
၁။ ရွာအတွင်း ရေပေးစနစ်	ကျား	၁		
၂။ ကလေးစားရုံ	ကျား	၂		
၃။ ရွာအတွင်း လမ်းဖောက်	ကျား + မ	၃		
၄။ ကလေးစားရုံ ချိတ်ဆွဲခြင်း	ကျား + မ	၄		
၅။ ကလေးစားရုံ ချိတ်ဆွဲခြင်း	မ	၅		
၆။ ရွာအတွင်း အမှတ်တံဆိပ်	မ	၆		

ဥက္ကဋ္ဌ ၊ ကျေးရွာစီမံကိန်းအထောက်အကူပြုကော်မတီမှ အတည်ပြုသည်။

အမည် ဒေါ်စုစုစု လက်မှတ် ဒေါ်စုစု ဝေဖန်ရက် ၂၀၁၆ ခုနှစ်၊ ဇူလိုင်လ ၁၆ ရက်



ပုံစံ - ၀ - ၃ ကျေးရွာခွဲ၊ ပြို့ရေး ဦးစာအုပ်အစဉ် (Form PC 3)

လမ်းညွှန်ရက်စွဲ အဆင့်(၃) ကျေးရွာပျက်ပျက်ချက်အစဉ်အတိုင်း နှိုင်းယှဉ်ရေးရာ ဝန်ထမ်းများ၏ အကျိုးအမြတ်အတွက် ကော်မတီသည် လူထုစည်းရုံးရေးပျံ့နှံ့ရေးအဖွဲ့အစည်းနှင့် ဤပုံစံပြည့်စုံအောင် ဖြည့်တင်ရမည်။

လူထုစည်းရုံးရေးပျံ့နှံ့ရေး အမည် - ဒေါ်မာရီ မင်းဦး

နေ့စွဲ - ၂၀၁၁.၂၀.၁၇

စက်ဝန်းအား အမှတ်ဖြည့်ပါ (✓)  စက်ဝန်း(၁)  
 စက်ဝန်း(၂)  စက်ဝန်း(၃)  စက်ဝန်း(၄)

ပြည်နယ်/တိုင်း - စစ်ကိုင်း၊ ပြည်နယ် - ကျောက်ဆည်မြို့နယ်၊ ကျေးရွာ - ကျေးရွာ

က၊ အဝက်အစိအတာအထိများအားထွေးနှံ့ခြင်း - ယခု စက်ဝက်အခြေအနေတွင် ဤကျေးရွာခွဲ၊ ပြို့ရေးတာဝန်အတွက် အဓိက အဝက်အစိအတာအထိများသည် ပညာသည်များဖြစ်ပါသည်။ (အမျိုးသား/သမီး အနည်းဆုံးအဝက်အစိ ၅ ငါးပါးဖြည့်ပါ)

အမျိုးသား အဖွဲ့မှ တင်ပြသော အဝက်အစိအတာအထိများ		အမျိုးသမီး အဖွဲ့မှ တင်ပြသော အဝက်အစိအတာအထိများ	
၁	လမ်းပျက် အားလုံးပျက်စီးခြင်း	၁	လမ်းပျက် အားလုံးပျက်စီးခြင်း
၂	ကျေးရွာအုပ်စုအားလုံးပျက်စီးခြင်း	၂	လမ်းပျက် အားလုံးပျက်စီးခြင်း
၃	ကျေးရွာအုပ်စုအားလုံးပျက်စီးခြင်း	၃	ကျေးရွာအုပ်စုအားလုံးပျက်စီးခြင်း
၄	ကျေးရွာအုပ်စုအားလုံးပျက်စီးခြင်း	၄	ကျေးရွာအုပ်စုအားလုံးပျက်စီးခြင်း
၅	ကျေးရွာအုပ်စုအားလုံးပျက်စီးခြင်း	၅	ကျေးရွာအုပ်စုအားလုံးပျက်စီးခြင်း
၆	ကျေးရွာအုပ်စုအားလုံးပျက်စီးခြင်း	၆	ကျေးရွာအုပ်စုအားလုံးပျက်စီးခြင်း
၇	ကျေးရွာအုပ်စုအားလုံးပျက်စီးခြင်း	၇	ကျေးရွာအုပ်စုအားလုံးပျက်စီးခြင်း

ခ၊ ပျက်ပျက်ခြင်း - နောင်လာမည့် (၅) နှစ် အတွင်း ကျေးရွာခွဲ၊ ပြို့ရေး ပျက်ပျက်လျာထားချက်များအား တင်ပြပါ။

အမျိုးသားအဖွဲ့မှ တင်ပြသော ပျက်ပျက်ချက်များ		အမျိုးသမီးအဖွဲ့မှ တင်ပြသော ပျက်ပျက်ချက်များ	
၁	ကျေးရွာအုပ်စုအားလုံးပျက်စီးခြင်း	၁	ကျေးရွာအုပ်စုအားလုံးပျက်စီးခြင်း
၂	ကျေးရွာအုပ်စုအားလုံးပျက်စီးခြင်း	၂	ကျေးရွာအုပ်စုအားလုံးပျက်စီးခြင်း
၃	ကျေးရွာအုပ်စုအားလုံးပျက်စီးခြင်း	၃	ကျေးရွာအုပ်စုအားလုံးပျက်စီးခြင်း
၄	ကျေးရွာအုပ်စုအားလုံးပျက်စီးခြင်း	၄	ကျေးရွာအုပ်စုအားလုံးပျက်စီးခြင်း
၅	ကျေးရွာအုပ်စုအားလုံးပျက်စီးခြင်း	၅	ကျေးရွာအုပ်စုအားလုံးပျက်စီးခြင်း
၆	ကျေးရွာအုပ်စုအားလုံးပျက်စီးခြင်း	၆	ကျေးရွာအုပ်စုအားလုံးပျက်စီးခြင်း
၇	ကျေးရွာအုပ်စုအားလုံးပျက်စီးခြင်း	၇	ကျေးရွာအုပ်စုအားလုံးပျက်စီးခြင်း



၈၂ လူထုဝင်ကုန်ခံ လာမည့် (၃) နှစ်အတွက် အကျုံးပင်သော ဦးစားပေး ပို့ချပေးရန်အတွက် လုပ်ငန်း အစီအစဉ်များအားအောက်ဖွဲ့ပါ။

အဆင့်	ကျေးရွာအတွက် ဦးစားပေး ပို့ချပေးရန်အတွက် လုပ်ငန်းစဉ်များ	အဆိုပြုသူ (အမျိုးသားများ/ အမျိုးသမီးများ/အမျိုးသား+ အမျိုးသမီး)	ခန့်မှန်းကျန်ကျ ဝင်ရောက်	အကျိုးပေးစားပွဲရိသည့် ဝန်ပုံနှိပ်ခြင်း အရ အတွက်
၀	ကံစာ ဖြေဖြေခြင်း	(၇၈+၁)	၃၀၀၇၀၀၀	$m-၁၅၅+၁-၁၅၅ = ၃၁၃$
၂	ဤအခါအခါ ဖြေဖြေခြင်း	m + ၁	၁၀၀၀၀၀၀	၃၁၃
၃	ပျဉ်းမာန်ကျွန်းအစားအစာအစာခြင်း (၇၈+၁)	(၇၈+၁)	၁၀၀၀၀၀၀	၃၁၃
၄	စားနပ်ရိက္ခာအစားအစာအစာခြင်း (၇၈+၁)	(၇၈+၁)	၁၀၀၀၀၀၀	၃၁၃
၅	ကျေးရွာအုပ်စုအစားအစာအစာခြင်း (၇၈+၁)	(၇၈+၁)	၁၀၀၀၀၀၀	၃၁၃

၈၃ လူထုဝင်ကုန်ခံ လာမည့် (၃) နှစ်အတွက်အကျုံးပင်သော ဦးစားပေး ပို့ချပေးရန်အတွက် လုပ်ငန်း အစီအစဉ်များအားအောက်ဖွဲ့ပါ။

အဆင့်	ကျေးရွာအတွက် ဦးစားပေး ပို့ချပေးရန်အတွက် လုပ်ငန်းစဉ်များ	အဆိုပြုသူ (အမျိုးသားများ/ အမျိုးသမီးများ/အမျိုးသား+ အမျိုးသမီး)	အခန်းကဏ္ဍ
၀	ရွာအတွင်း စားနပ်ရိက္ခာအစားအစာအစာခြင်း (၇၈+၁)	(၇၈+၁)	
၂	အိမ်ထောင်စုအစားအစာအစာခြင်း	၈	
၃	အိမ်ထောင်စုအစားအစာအစာခြင်း	၁၀	
၄	ရွာအတွင်း စားနပ်ရိက္ခာအစားအစာအစာခြင်း (၇၈+၁)	(၇၈+၁)	
၅	ရွာအတွင်း စားနပ်ရိက္ခာအစားအစာအစာခြင်း	m	
၆	အိမ်ထောင်စုအစားအစာအစာခြင်း (၇၈)	(၇၈)	

ဥက္ကဋ္ဌ၊ ကျေးရွာဝင်ကုန်ခံအထောက်အကူပြုဌာနကော်မတီမှ အတည်ပြုသည်။

အမည် ခင်ခင်စိန်စိန် ဝက် လက်မှတ် ခင်ခင်စိန်စိန် ၀၄.၅.၂၀၁၇



### ပုံစံ - ၈ - ၃ ကျေးရွာပို့ရုံးမှ ဦးတမ်းပေးအပ်အပ် (Form PC 3)

ပုဂ္ဂိုလ်များ၏ အသက်(၉) ကျော်ရွာပွားများ၊ အသက်(၁၀) နှစ်အောက်အရွယ် ပြန်ပေးအပ်အပ် ကျေးရွာပို့ရုံး အထောက်အကူပြု၊ ကော်မတီသည် လူထုထုတ်ဖော်ရေးအဖွဲ့အစည်းဖြင့် ဤပုဂ္ဂိုလ်များအားဖြင့် ဖြည့်သွင်းရမည်။

လူထုထုတ်ဖော်ရေး/ပုဂ္ဂိုလ်၏ အမည် - ခေါ် ခေါ် - ခေါ်			
အနက် - ၂၂.၁၀.၂၀၁၃	ထက်ဝန်းအား အမှတ်(၁) (၇) = အက်(၁) ပ (အက်(၈)) = မက်(၉) နှစ်(၉)		
ဖြည့်နယ်/တိုင်း	မြို့နယ်	ကျေးရွာအုပ်စု	ကျေးရွာ
ခရိုင်	မင်းဗဟို	ခရိုင်	ရွာ

၀၁။ အမတ်အဖွဲ့အစည်းအဖွဲ့အစည်း - ယခုကော်မတီအဖွဲ့အစည်း ဤကျေးရွာပို့ရုံးကို ဖောက်ဖျက်အတွက် အဓိက အထောက်အပံ့အကူအညီ ပြုလုပ်သူများအား (အမျိုးသား/မီး မားနှင့်ဆုံအထောက်အပံ့ ၅ ခုစီ ပြုပါ။)

အမျိုးသား အဖွဲ့မှ တင်ပြသော အထောက်အပံ့အကူအညီများ	အမျိုးမီး အဖွဲ့မှ တင်ပြသော အထောက်အပံ့အကူအညီများ
၁။ ကစားများ ပဒေသာသရေစာဖတ်စာ	၁။ ကစားများ ပဒေသာသရေစာဖတ်စာ
၂။ ကစားများ ဖွဲ့စည်းခြင်း	၂။ ကစားများ ဖွဲ့စည်းခြင်း
၃။ ပဒေသာသရေစာ ဖတ်စာ	၃။ ပဒေသာသရေစာ ဖတ်စာ
၄။ အကူအညီ	၄။ အကူအညီ
၅။ မြို့ ကောင်စီ ခေါင်း စားအဖွဲ့များ	၅။ မြို့ ကောင်စီ ခေါင်း စားအဖွဲ့များ
၆။ မားနှင့် ခေါင်း စား	၆။ မားနှင့် ခေါင်း စား
၇။ မားနှင့် ခေါင်း စားအဖွဲ့များ ပဒေသာသရေစာဖတ်စာ	၇။ မားနှင့် ခေါင်း စားအဖွဲ့များ ပဒေသာသရေစာဖတ်စာ
၈။ ပဒေသာသရေစာ ဖတ်စာ ပဒေသာသရေစာ	၈။ ပဒေသာသရေစာ ဖတ်စာ ပဒေသာသရေစာ
၉။ ကျေးရွာပို့ရုံးမှ ကျေးရွာပို့ရုံး	၉။ ကျေးရွာပို့ရုံးမှ ကျေးရွာပို့ရုံး
၁၀။ မားနှင့် ခေါင်း စား အဖွဲ့အစည်း	၁၀။ မားနှင့် ခေါင်း စား အဖွဲ့အစည်း
၁၁။ မားနှင့် ခေါင်း စား အဖွဲ့အစည်း	၁၁။ မားနှင့် ခေါင်း စား အဖွဲ့အစည်း
၁၂။	၁၂။
၁၃။	၁၃။

၀၂။ မှတ်ပုံရင်း - စောင်/ပစမည်း ; ၅ နှစ် အတွင်း ကျေးရွာပို့ရုံးအဖွဲ့ မှတ်ပုံရင်းအထောက်အပံ့အကူအညီ တင်ပြပါ။

အမျိုးသားအဖွဲ့မှ တင်ပြသော အထောက်အပံ့အကူအညီများ	အမျိုးမီးအဖွဲ့မှ တင်ပြသော အထောက်အပံ့အကူအညီများ
၁။ ကစားများ ပဒေသာသရေစာဖတ်စာ	၁။ ကစားများ ပဒေသာသရေစာဖတ်စာ
၂။ မားနှင့် ခေါင်း စားအဖွဲ့	၂။ မားနှင့် ခေါင်း စားအဖွဲ့
၃။ ပဒေသာသရေစာ ဖတ်စာ	၃။ ပဒေသာသရေစာ ဖတ်စာ



၄	မြို့နယ်အတွင်း အိမ်ထောင်စုအဖွဲ့အစည်း	၄	မြို့နယ်အတွင်း အိမ်ထောင်စုအဖွဲ့အစည်း
၅	အားလုံး၏ အသက်	၅	အားလုံး၏ အသက်
၆	မင်းကြီးကင်း မျက်စိကင်း အေးလှ	၆	မင်းကြီးကင်း မျက်စိကင်း အေးလှ
၇	အားလုံး၏ အသက်	၇	အားလုံး၏ အသက်
၈	ကလေး များ လုံခြုံစိတ်ချရစွာ ပညာသင်ကြား	၈	ကလေး များ လုံခြုံစိတ်ချရစွာ ပညာသင်ကြား
၉	အားလုံး၏ အသက်	၉	အားလုံး၏ အသက်
၁၀	အားလုံး၏ အသက်	၁၀	အားလုံး၏ အသက်
၁၁	အသက်	၁၁	အသက်
၁၂	မင်းကြီးကင်း မျက်စိကင်း အေးလှ	၁၂	မင်းကြီးကင်း မျက်စိကင်း အေးလှ
၁၃	မင်းကြီးကင်း မျက်စိကင်း အေးလှ	၁၃	မင်းကြီးကင်း မျက်စိကင်း အေးလှ
၁၄	အသက်	၁၄	အသက်

၀၈ လူထုဝန်ထမ်း ဝင်ရောက်မှု (၃) နှစ်အတွက် အကျုံးဝင်သော ဦးစားပေး ဖွဲ့စည်းထားသည့် လုပ်ငန်း အစီအစဉ်များအားဖော်ပြပါ။

အသင့်	အကျုံးဝင်သော ဦးစားပေး ဖွဲ့စည်းထားသည့် လုပ်ငန်းအစီအစဉ်များ	အဆိုပြုသူ (အမျိုးသားများ/ အမျိုးသမီးများ/ အမျိုးသား+ အမျိုးသမီး)	ခန့်မှန်းတန်ဖိုး ဝင်ရောက်	အကျုံးဝင်သော ခန့်မှန်းခြေ အစရ အတွက်
၀	မူပိုင်ခွင့်အဖွဲ့အစည်း	၇+၆	၂၇၅၀၇၂၀	၅၂
၁	အားလုံး၏ အသက်	၇+၆	၅၄၆၉၅၀၀	၄၃
၂	အိမ်ထောင်စုအဖွဲ့အစည်း (အားလုံး၏ အသက်)	၇+၆	၂၅၆၀၀၀၀	၃၀၇
၃	အားလုံး၏ အသက်	၇+၆	၂၅၀၀၀၀၀၀	၃၀၇
၄	(အားလုံး၏ အသက်)			
၅	မူပိုင်ခွင့်အဖွဲ့အစည်း	၇+၆	၁၄၀၀၀၀၀၀	၃၀၇
၆	အားလုံး၏ အသက်	၇+၆	၁၂၀၀၀၀၀၀	၃၀၇
၇	အားလုံး၏ အသက်	၇+၆	၂၀၀၀၀၀၀၀	၃၀၇
၈	(အားလုံး၏ အသက်)			
၉				
၁၀				



၁၁။ လူထုဝီရိယအဖွဲ့အစည်း (၃) နှစ်အတွက်အကန့်အသတ်မီသော ဦးစားရေး ချိန်ညှိရေးအစီအစဉ်များ လုပ်ငန်း ဆောင်ရွက်ရေးအစီအစဉ်များ

အစဉ်	ဆောင်ရွက်ရမည့် ဦးစားရေး ချိန်ညှိရေးအစီအစဉ်များ	အဆိုပြုရာ (အမျိုးအစားများ/ အမျိုးအစားများ/ အမျိုးအစားများ+ အမျိုးအစားများ)	အခန်းကဏ္ဍ
၁	ရွေးချယ်ရေး နည်းပညာအစီအစဉ်	၈၇ + ၁၆	
၂	(၀။ ၀။ ၀။ ၀။ )		
၃	ရွေးချယ်ရေး နည်းပညာအစီအစဉ်	၈၇ + ၁၆	
၄	(၀။ ၀။ ၀။ ၀။ )		
၅	ရွေးချယ်ရေး နည်းပညာအစီအစဉ်	၈၇	
၆	ရွေးချယ်ရေး နည်းပညာအစီအစဉ်	၈၇	
၇	ရွေးချယ်ရေး နည်းပညာအစီအစဉ်	၈၇	
၈	ရွေးချယ်ရေး နည်းပညာအစီအစဉ်	၈၅	
၉	ရွေးချယ်ရေး နည်းပညာအစီအစဉ်	၈၇	
၁၀	ရွေးချယ်ရေး နည်းပညာအစီအစဉ်	၈၇	

ဤစာရွက်အောက်တွင် အကျဉ်းချုပ်ဖော်ပြထားပါသည်။

အမည်: ဦးအောင်ကျော်၊ လက်မှတ်: [လက်မှတ်]၊ ရက်စွဲ: ၂၀၂၃ ခုနှစ်၊ ဇူလိုင်လ ၁၀ ရက်



၁၂။ပုံစံ ၀၄ ကျေးရွာဖွံ့ဖြိုးရေးစီမံကိန်းလုပ်ငန်းခွဲရွေးချယ်ခြင်းပုံစံ

ပုံစံ - ၀ - ၄ ကျေးရွာဖွံ့ဖြိုးရေးစီမံကိန်းလုပ်ငန်းခွဲရွေးချယ်ခြင်းပုံစံ (Form PC 4)

လက်ရှိရွာနေရာ စီမံကိန်း(လုပ်ငန်းခွဲရွေးချယ်မှု)အတွက်အခြေအနေအထားကို မြန်မာနိုင်ငံတော်အစိုးရ၏ နယ်စပ်ဒေသဖွံ့ဖြိုးရေးအဖွဲ့အစည်းမှ (Form PC 4) ဝန်ထမ်းများ၏ လက်မှတ်ထောက်ပြပြီး အတည်ပြုထားပြီး ဤပုံစံအား မြန်မာနိုင်ငံတော်အစိုးရ၏ နယ်စပ်ဒေသဖွံ့ဖြိုးရေးအဖွဲ့အစည်းမှ (Form PC 4) ဝန်ထမ်းများ၏ လက်မှတ်ထောက်ပြပြီး ဝန်ထမ်းများ၏ လက်မှတ်ထောက်ပြပြီး

ကျေးရွာအမည်	ကျေးရွာအမည်	ကျေးရွာအမည်	ကျေးရွာအမည်	ကျေးရွာအမည်	ကျေးရွာအမည်	ကျေးရွာအမည်	ကျေးရွာအမည်	ကျေးရွာအမည်	ကျေးရွာအမည်	ကျေးရွာအမည်		ကျေးရွာအမည်
										ကျေးရွာအမည်	ကျေးရွာအမည်	
ကျေးရွာအမည်	ကျေးရွာအမည်	ကျေးရွာအမည်	ကျေးရွာအမည်	ကျေးရွာအမည်	ကျေးရွာအမည်	ကျေးရွာအမည်	ကျေးရွာအမည်	ကျေးရွာအမည်	ကျေးရွာအမည်	ကျေးရွာအမည်	ကျေးရွာအမည်	ကျေးရွာအမည်
ကျေးရွာအမည်	ကျေးရွာအမည်	ကျေးရွာအမည်	ကျေးရွာအမည်	ကျေးရွာအမည်	ကျေးရွာအမည်	ကျေးရွာအမည်	ကျေးရွာအမည်	ကျေးရွာအမည်	ကျေးရွာအမည်	ကျေးရွာအမည်	ကျေးရွာအမည်	ကျေးရွာအမည်

ကျေးရွာအမည် စီမံကိန်းစဉ်ကောက်မတ် ၂၀၂၄ ခုနှစ် လက်မှတ် ရက်စွဲ  
 မြို့အုပ်ကြီး ဦးစိုးဝင်း







ഔദ്യോഗികമായി ഓൺലൈൻ വേർതിരിച്ചു വെക്കുന്നതിനായി പരിഷ്കരിച്ച 1000-ൽ  
 ഔദ്യോഗികമായി വെർഷൻ 1.0-ൽ പരിഷ്കരിച്ച ഔദ്യോഗികമായി വെർഷൻ 1.0-ൽ പരിഷ്കരിച്ച  
 ഔദ്യോഗികമായി വെർഷൻ 1.0-ൽ പരിഷ്കരിച്ച ഔദ്യോഗികമായി വെർഷൻ 1.0-ൽ പരിഷ്കരിച്ച  
 ഔദ്യോഗികമായി വെർഷൻ 1.0-ൽ പരിഷ്കരിച്ച ഔദ്യോഗികമായി വെർഷൻ 1.0-ൽ പരിഷ്കരിച്ച

പരിഷ്കരിച്ച

- ഔദ്യോഗികമായി വെർഷൻ 1.0-ൽ പരിഷ്കരിച്ച ഔദ്യോഗികമായി വെർഷൻ 1.0-ൽ പരിഷ്കരിച്ച
- ഔദ്യോഗികമായി വെർഷൻ 1.0-ൽ പരിഷ്കരിച്ച ഔദ്യോഗികമായി വെർഷൻ 1.0-ൽ പരിഷ്കരിച്ച

പരിഷ്കരിച്ച

ഔദ്യോഗികമായി വെർഷൻ 1.0-ൽ പരിഷ്കരിച്ച ഔദ്യോഗികമായി വെർഷൻ 1.0-ൽ പരിഷ്കരിച്ച

പരിഷ്കരിച്ച

1000

ഔദ്യോഗികമായി വെർഷൻ 1.0-ൽ പരിഷ്കരിച്ച



လူထုဝန်ထမ်းများ

စစ်ကိုင်းဒေသကြီး၊ ပင်လည်ဘူမိနယ်

ကျေးရွာအစည်းအဝေးမှတ်တမ်း

ကျေးရွာ	..... ကွေးရွာ
ကျေးရွာအုပ်စု	..... ခက်ကယ်စု
အစည်းအဝေးပြုလုပ်သည့်နေရာ	..... သဗ္ဗင်္ဂါမိတ်၊ ခက်ကယ်ရွာ
အစည်းအဝေးပြုလုပ်သည့်နေ့ရက်	..... ၂၀၂၀.၀၈.၂၀
အစည်းအဝေးပြုလုပ်သည့် အကြောင်းအရာ	..... မြေပုံဆွဲရေးနှင့် မြေပုံအခြေခံချက်
	..... ကွေးရွာမြို့နယ်

အစည်းအဝေးတက်ရောက်သူဦးရေ ၈၅ ( ၂၅ ) ဦး မ ( ၂၇ ) ဦး ( ၅၅ ) ဦး ရည်ညွှန်းချက်၊ ဆွေးနွေးချက်၊ ဆုံးဖြတ်ချက်၊ သဘောတူညီချက်၊ မှတ်တမ်းထင်သူ ပါက်ရမည်။

ကော်မတီဖွဲ့စည်းရာတွင် ဖွဲ့စည်းပုံ၊ အဖွဲ့ဝင်များ၊ ကျွေးရွာအုပ်စု၊  
 ကျေးရွာအုပ်စု၊ ကော်မတီဝင်များ၊ အဖွဲ့ဝင်များ၊ ကျွေးရွာအုပ်စု၊  
 သဘောတူညီချက်၊ ဆွေးနွေးချက်၊ ဆုံးဖြတ်ချက်၊ သဘောတူညီချက်၊ မှတ်တမ်းထင်သူ ပါက်ရမည်။  
 ကျွေးရွာအုပ်စု၊ ကော်မတီဝင်များ၊ အဖွဲ့ဝင်များ၊ ကျွေးရွာအုပ်စု၊  
 သဘောတူညီချက်၊ ဆွေးနွေးချက်၊ ဆုံးဖြတ်ချက်၊ သဘောတူညီချက်၊ မှတ်တမ်းထင်သူ ပါက်ရမည်။

လူထုဝန်ထမ်းများ နှင့် ကျေးရွာအုပ်စုအဖွဲ့ဝင်များ ကိုယ်စားပြု  
 ဖွဲ့စည်းပုံ၊ အဖွဲ့ဝင်များ၊ ကျွေးရွာအုပ်စု၊ သဘောတူညီချက်၊  
 ဆွေးနွေးချက်၊ ဆုံးဖြတ်ချက်၊ သဘောတူညီချက်၊ မှတ်တမ်းထင်သူ ပါက်ရမည်။  
 ကျွေးရွာအုပ်စု၊ ကော်မတီဝင်များ၊ အဖွဲ့ဝင်များ၊ ကျွေးရွာအုပ်စု၊  
 သဘောတူညီချက်၊ ဆွေးနွေးချက်၊ ဆုံးဖြတ်ချက်၊ သဘောတူညီချက်၊ မှတ်တမ်းထင်သူ ပါက်ရမည်။



ဦးစားစား (၁) နေရာဖြင့် ရွာချွင်းဆက် ရွှေ့ရွာက ငြိမ်းစိမ်း

သားခင်းတံတား နို့ ဦးစား စား အဓိအမည် ဖြင့် ဆွေးနွေးဆွယ် ခွဲ ဂျာနယ်  
 လုပ်ငန်း ဦးစား စားကလေးပုံဖြင့် ဖလှယ်လေ့က ခွဲ ခါးက ရွေးရွာမှ သံ၊  
 ရွှေ့ရွာက၊ သစ်၊ လုပ်ငန်းဖြင့် ဆက်စပ် လှူဒါန်း လုပ်ဆောင် ဖြစ်ရန်  
 ဖြစ်ကြောင်း နို့ ဆွေးနွေး ခွဲ ဖြစ်ပါသည်။ ရွှေ့ရွာချွင်း ဆက်တံတား  
 သည် မင်း ခါးက နို့ ဆွေးနွေး ရွာရွာကလေး ငယ်များ ဆွေးနွေး ရွှေ့ရွာ စား  
 သင့် ရွှေ့ရွာခါး သို့ မသားသင့်ကြား တက် ရောက် လုပ် ခွဲ ဝှမ်း အင်္ဂါတို့  
 အခက်အခဲရှိပြီး လှူဒါန်း၊ နှိုးဆော်၊ မသား၊ အထွက် အစား  
 ငြိမ်းစား ရွာချွင်းဆက် ရွှေ့ရွာက လှူဒါန်း ဖြစ်ကြောင်း နို့ ဆွေးနွေး ခွဲ ဖြစ်  
 ပါသည်။ ရွှေ့ရွာ အသက် ဆွေးနွေးကြောင်း ဖြင့် မသားသင့် လှူဒါန်း လုပ်ငန်း  
 သော အခက်အခဲများ နို့ ဆွေးနွေး ခွဲ ဖြစ်ပါသည်။

အထက်ပါ ဆွေးနွေး ခွဲ ရွာရွာများ အခါအခါ စောင့်ဆိုင်းရုံများ နို့  
 လုပ်ငန်း လုပ် လုပ် ခွဲ ဆက် ခွဲ သော သို့ ရွေးရွာမှ သဘော ရှိသော သူများ  
 နို့ ဖလှယ်ဖြင့် ဆွေးနွေး ခွဲ ဖြစ်ပါသည်။ လုပ်ငန်း ဦးစား  
 ရွာချွင်းဆက် ရွှေ့ရွာက ငြိမ်းစိမ်း သဘော ခင်း တံတား နို့ လုပ် ဆောင် ရွာရွာ ခိုထောင်  
 ပုံဖြင့် ဖလှယ် လေ့က ခွဲ ခါးက ရွေးရွာမှ သံ၊ ရွှေ့ရွာက၊ သစ်၊ လုပ်ငန်း ဖြင့် ဆက်  
 စပ် လှူဒါန်း ဖြစ်ရန် ဖြစ်ကြောင်း ဆုံးဖြတ် သဘော ရှိ ခွဲ ဖြစ်ပါ သည်။

ရွာရွာက ခါးက  
 ခါးက  
 ရွှေ့ရွာက



၁၄။ ကဏ္ဍအလိုက် ဦးစားပေးဖွံ့ဖြိုးရေးလုပ်ငန်းစဉ်များ

မွေးချ်

ကဏ္ဍအလိုက် ဦးစားပေးဖွံ့ဖြိုးရေးလုပ်ငန်းစဉ်များ

မှိုင်းအား ကျေးရွာဖွံ့ဖြိုးရေးအထောက်အကူပြုကော်မတီတွင် ထားရှိရပါမည်။ အခြားဌာနများနှင့် ညှိနှိုင်းရန်အတွက် ပိတ္တူအား

အဆင့်	လုပ်ငန်း	အဆိုပြုသူ	လ/နှစ်	လုပ်ဆောင်မည့်သူ	ပြင်ပမှ ထောက်ပံ့ပေးသူ	
အခြေခံအဆောက်အအုံ	၁	စာတင်ကျောင်းဖြူခြင်း (ကြမ်းစေး၊ ပုံရိပ်တက်အစောင့်မူခြင်း)	ဗ/ကျား ၁၀	...../..... 2018	ကျေးရွာစောင့်စောင့်	မွေးမြူခြင်း
	၂	မူကြံကျောင်းတည်ဆောက်ခြင်း	ဗ/ကျား ၁၀	...../.....	ကျေးရွာစောင့်စောင့်	မှိုင်း
	၃	စာတင်ရုံ နှင့် စာတင်ဆောက်ခြင်း	ဗ/ကျား ၁၀	...../.....	.....	.....
	၄	မွေးချ် ဝန်ထမ်းကုန်ကမ်း	ဗ/ကျား ၁၀	...../.....	.....	.....
	၅	မွေးချ် ကျောရင်းတံခါးကမ်း	ဗ/ကျား ၁၀	...../.....	.....	.....
အထောက်အကူပြုရေးလုပ်ငန်းစဉ်များ	၁	မွေးချ် ရွေး (ကြမ်းစေး၊ ပုံရိပ်တက်)	ဗ/ကျား ၁၀	...../.....	.....	.....
	၂	စာတင်ရုံ ထပ်တန်း	ဗ/ကျား ၁၀	...../.....	.....	.....
	၃	မူကြံကျောင်း တည်ဆောက်	ဗ/ကျား ၁၀	...../.....	.....	.....
	၄	မူကြံကျောင်း	ဗ/ကျား ၁၀	...../.....	.....	.....
	၅	စာတင်ရုံ ထပ်တန်း	ဗ/ကျား ၁၀	...../.....	.....	.....
ပထမအဆင့် အထောက်အကူပြုရေးလုပ်ငန်းစဉ်များ	၁	စာတင်ရုံ ထပ်တန်း	ဗ/ကျား ၁၀	...../.....	.....	.....
	၂	စာတင်ရုံ ထပ်တန်း	ဗ/ကျား ၁၀	...../.....	.....	.....
	၃	စာတင်ရုံ ထပ်တန်း	ဗ/ကျား ၁၀	...../.....	.....	.....
	၄	စာတင်ရုံ ထပ်တန်း	ဗ/ကျား ၁၀	...../.....	.....	.....
	၅	စာတင်ရုံ ထပ်တန်း	ဗ/ကျား ၁၀	...../.....	.....	.....
ပထမအဆင့် အထောက်အကူပြုရေးလုပ်ငန်းစဉ်များ	၁	စာတင်ကျောင်း အစောင့်စောင့်	ဗ/ကျား ၁၀	...../.....	.....	.....
	၂	စာတင်ကျောင်း အစောင့်စောင့်	ဗ/ကျား ၁၀	...../.....	.....	.....
	၃	စာတင်ကျောင်း အစောင့်စောင့်	ဗ/ကျား ၁၀	...../.....	.....	.....
	၄	စာတင်ကျောင်း အစောင့်စောင့်	ဗ/ကျား ၁၀	...../.....	.....	.....
	၅	စာတင်ကျောင်း အစောင့်စောင့်	ဗ/ကျား ၁၀	...../.....	.....	.....
အခြား	၁	ကျေးရွာခြင်း အစောင့်စောင့်	ဗ/ကျား ၁၀	...../.....	.....	.....
	၂	ကျေးရွာခြင်း အစောင့်စောင့်	ဗ/ကျား ၁၀	...../.....	.....	.....
	၃	ကျေးရွာခြင်း အစောင့်စောင့်	ဗ/ကျား ၁၀	...../.....	.....	.....
	၄	ကျေးရွာခြင်း အစောင့်စောင့်	ဗ/ကျား ၁၀	...../.....	.....	.....
	၅	ကျေးရွာခြင်း အစောင့်စောင့်	ဗ/ကျား ၁၀	...../.....	.....	.....



မောက်ဆက်တွဲ(၄)ခြားနားသောအပိုင်းများအတွက် ဦးစားပေးဖွဲ့ပြီးနေလုပ်ငန်းစဉ် အလယ်စုအုပ်စု၊ ကျေးရွာကျေးရွာ အနက်ချုပ် မူရင်းသည် VPSC တွင်ထားရှိရပါမည်။ အခြားဌာနများနှင့် ညှိနှိုင်းရန်အတွက် မိတ္ထီနား TPIC သို့ပို့ရပါမည်။ MIS data အနေဖြင့် သွင်းရန်မလိုအပ်ပါ။

	အဆင့်	လုပ်ငန်း	မည်သူဦးစားပေးလဲ	ကျေးရွာမှထောက်ခံသူ (သို့) အုပ်စု	ပြင်ပမှမည်သူ ထောက်ခံမလဲ
အခြေခံအဆောက်အအုံ	၁	တံတားပြုပြင်ခြင်း	<input checked="" type="checkbox"/> ကျား <input checked="" type="checkbox"/> မ		
	၂	ကွဲအဝင်လမ်းပြုပြင်ခြင်း	<input checked="" type="checkbox"/> ကျား <input checked="" type="checkbox"/> မ		
	၃	မူရင်းကျေးရွာစောင့်သစ်	<input checked="" type="checkbox"/> ကျား <input checked="" type="checkbox"/> မ		
	၄	စာကြည့်တိုက်သစ်	<input checked="" type="checkbox"/> ကျား <input checked="" type="checkbox"/> မ		
	၅	ကျေးရွာဆေးကုရေး	<input checked="" type="checkbox"/> ကျား <input checked="" type="checkbox"/> မ		
အသက်မွေးဝမ်းကျောင်း/ပို့ကုသရေး	၁	ရွက်မျိုးစူးနည်းယူကုသရေး	<input checked="" type="checkbox"/> ကျား <input checked="" type="checkbox"/> မ		
	၂	ဒုတိယကွင်း ဖွဲ့သင်တန်း	<input checked="" type="checkbox"/> ကျား <input checked="" type="checkbox"/> မ		
	၃	ဒုတိယပုံ သင်တန်း	<input type="checkbox"/> ကျား <input checked="" type="checkbox"/> မ		
	၄	ကျေးဇူးစူးနည်းယူကုသရေး	<input checked="" type="checkbox"/> ကျား <input checked="" type="checkbox"/> မ		
	၅	စောင့်ရှောက်ရေး	<input checked="" type="checkbox"/> ကျား <input type="checkbox"/> မ		
ကျန်းမာရေးနှင့် အဟာရ	၁	ဆေးဝါး ထောက်ပံ့မှု	<input type="checkbox"/> ကျား <input type="checkbox"/> မ		
	၂		<input type="checkbox"/> ကျား <input type="checkbox"/> မ		
	၃		<input type="checkbox"/> ကျား <input type="checkbox"/> မ		
	၄		<input type="checkbox"/> ကျား <input type="checkbox"/> မ		
	၅		<input type="checkbox"/> ကျား <input type="checkbox"/> မ		
ပညာရေး	၁	စာသင်ကျောင်းခြံစည်းရွက်	<input checked="" type="checkbox"/> ကျား <input checked="" type="checkbox"/> မ		
	၂	စာသင်ကျောင်းပြုပြင်ခြင်း	<input checked="" type="checkbox"/> ကျား <input checked="" type="checkbox"/> မ		
	၃	(ဆေးသုတ်)	<input type="checkbox"/> ကျား <input type="checkbox"/> မ		
	၄	စာရေးခုံ	<input checked="" type="checkbox"/> ကျား <input checked="" type="checkbox"/> မ		
	၅		<input type="checkbox"/> ကျား <input type="checkbox"/> မ		
အခြား	၁	ရွာချင်းဆက်ဆံရေးကော်မတီ	<input checked="" type="checkbox"/> ကျား <input checked="" type="checkbox"/> မ		
	၂	ရွာချင်းဆက်ဆံရေး ကျေးကွင်း	<input checked="" type="checkbox"/> ကျား <input checked="" type="checkbox"/> မ		
	၃	အသုံးနည်းကျေးရွာ	<input checked="" type="checkbox"/> ကျား <input type="checkbox"/> မ		
	၄	၂၄ နာရီခွဲလမ်းစာ	<input checked="" type="checkbox"/> ကျား <input checked="" type="checkbox"/> မ		
	၅		<input type="checkbox"/> ကျား <input type="checkbox"/> မ		



နောက်ဆက်တွဲ (၄) မြားနားဘေးအန္တရာယ်များအတွက် ဦးစားပေးဖွဲ့စည်းဆောင်ရွက်ရန်  
အနစ်ရပ်

မှုလင်းသည် VPSC တွင်ထားရှိရန်မောင်းမြားထုတ်ဖော်ပြီး ညီညွတ်ရန်အတွက် မိတ္တူပေးအပ်ပြီး  
MIS data အရေအတွက် သွင်းရန်မလိုအပ်ပါ။

အဆင့်	ပုဒ်စုံ	မည်သူညွှန်ကြားပေးသည်	ကျေးဇူးတင်ပေးနိုင်သူ (သို့)ထုတ်	ပြင်ပမှထည့်သွင်း ပေးထားမှု	
အထက်ဆုံးအဆင့်	၁	ပျဉ်းမနားမြို့နယ်	၁၀၀	၁၀၀	ပျဉ်းမနားမြို့နယ် (ပျဉ်းမနား)
	၂	ပျဉ်းမနားမြို့နယ်	၁၀၀	၁၀၀	ပျဉ်းမနားမြို့နယ် (ပျဉ်းမနား)
	၃	ပျဉ်းမနားမြို့နယ် (ပျဉ်းမနားမြို့နယ်)	၁၀၀	၁၀၀	ပျဉ်းမနားမြို့နယ် (ပျဉ်းမနား)
	၄	ပျဉ်းမနားမြို့နယ် (ပျဉ်းမနားမြို့နယ်)	၁၀၀	၁၀၀	
	၅	ပျဉ်းမနားမြို့နယ်	၁၀၀	၁၀၀	
	၆	ပျဉ်းမနားမြို့နယ်	၁၀၀	၁၀၀	
	၇	ပျဉ်းမနားမြို့နယ်	၁၀၀	၁၀၀	
	၈	ပျဉ်းမနားမြို့နယ်	၁၀၀	၁၀၀	
	၉	ပျဉ်းမနားမြို့နယ်	၁၀၀	၁၀၀	
အောက်ဆုံးအဆင့်	၁	ပျဉ်းမနားမြို့နယ်	၁၀၀	၁၀၀	
	၂	ပျဉ်းမနားမြို့နယ်	၁၀၀	၁၀၀	
	၃	ပျဉ်းမနားမြို့နယ်	၁၀၀	၁၀၀	
	၄	ပျဉ်းမနားမြို့နယ်	၁၀၀	၁၀၀	
	၅	ပျဉ်းမနားမြို့နယ်	၁၀၀	၁၀၀	
	၆	ပျဉ်းမနားမြို့နယ်	၁၀၀	၁၀၀	
	၇	ပျဉ်းမနားမြို့နယ်	၁၀၀	၁၀၀	
	၈	ပျဉ်းမနားမြို့နယ်	၁၀၀	၁၀၀	



பொருள்		பொருள்		பொருள்	
0		0		0	
1		1		1	
2		2		2	
3		3		3	
4		4		4	
5		5		5	
6		6		6	
7		7		7	
8		8		8	
9		9		9	
0		0		0	
1		1		1	
2		2		2	
3		3		3	
4		4		4	
5		5		5	
6		6		6	
7		7		7	
8		8		8	
9		9		9	
0	பொருள்	0	பொருள்	0	பொருள்
1	பொருள்	1	பொருள்	1	பொருள்
2		2		2	
3		3		3	
4		4		4	
5		5		5	
6		6		6	
7		7		7	