

ပြည်ထောင်စုသမ္မတမြန်မာနိုင်ငံတော်အစိုးရ
စိုက်ပျိုးရေး၊ မွေးမြူရေးနှင့် ဆည်မြောင်းဝန်ကြီးဌာန
ကျေးလက်ဒေသဖွံ့ဖြိုးတိုးတက်ရေးဦးစီးဌာန

ငပုတောမြို့နယ်



လူထုဗဟိုပြုစီမံကိန်း
National Community Driven Development Project
(NCDDP)



ကျေးရွာဖွံ့ဖြိုးရေးအစီအစဉ်

Village Development Plan (VDP)

ငွေ့ချောင်းကျေးရွာ၊ ငွေ့ချောင်းကျေးရွာအုပ်စု

၂၀၂၀ ခုနှစ်

ငပုတောမြို့နယ်

မာတိကာ

စဉ်	အကြောင်းအရာ	စာမျက်နှာ
၁	မြို့နယ်မြေပုံ	၁
၂	ကျေးရွာအုပ်စုမြေပုံ(တည်နေရာ)	၂
၃	ကျေးရွာအုပ်စုတွင် ပါဝင်သောကျေးရွာများစာရင်း	၂
၄	ကျေးရွာအခြေခံအချက်အလက် (ကျေးရွာသမိုင်းကြောင်း)	၃
၅	လူထုပူးပေါင်းပါဝင်သော ဆန်းစစ်ခြင်းနှင့် အကဲဖြတ်ခြင်း PRA/PSA လုပ်ငန်းစဉ် အနှစ်ချုပ်	၄
၆	ကျေးရွာဖွံ့ဖြိုးရေးအစီအစဉ်အတွက်အသုံးပြုခဲ့သော PRA tools များနှင့် တစ်ခုချင်းစီအတွက် သုံးသပ်ချက်များ (အသုံးပြုခဲ့သော PRA Tools တစ်ခုချင်းစီ၏အမည်များ)	၁၅
၇	ကျေးရွာကော်မတီရွေးချယ်ခြင်းနှင့် ကျေးရွာဖွံ့ဖြိုးရေးအစီအစဉ် ဆောင်ရွက်မှုမှတ်တမ်းခါတ်ပုံများ	၁၆
၈	ကျေးရွာကော်မတီဝင်များစာရင်း	၁၇
၉	ကျေးရွာအခြေခံအချက်အလက်များ (ပုံစံ ၈ - ၁)	၃၀
၁၀	စီမံကိန်းစက်ဝန်းအချိန်ဇယား (ပုံစံ ၈-၂)	၃၆
၁၁	ကျေးရွာဖွံ့ဖြိုးရေး ဦးစားပေးအစီအစဉ်(ပုံစံ ၈-၃)	၄၄
၁၂	အစည်းအဝေးမှတ်တမ်းများ	၄၈
၁၃	ကဏ္ဍအလိုက် ဖွံ့ဖြိုးရေး ဦးစားပေးလုပ်ငန်းများ	၅၀

၁။ ငပုတောမြို့နယ်အခြေပြမြေပုံ

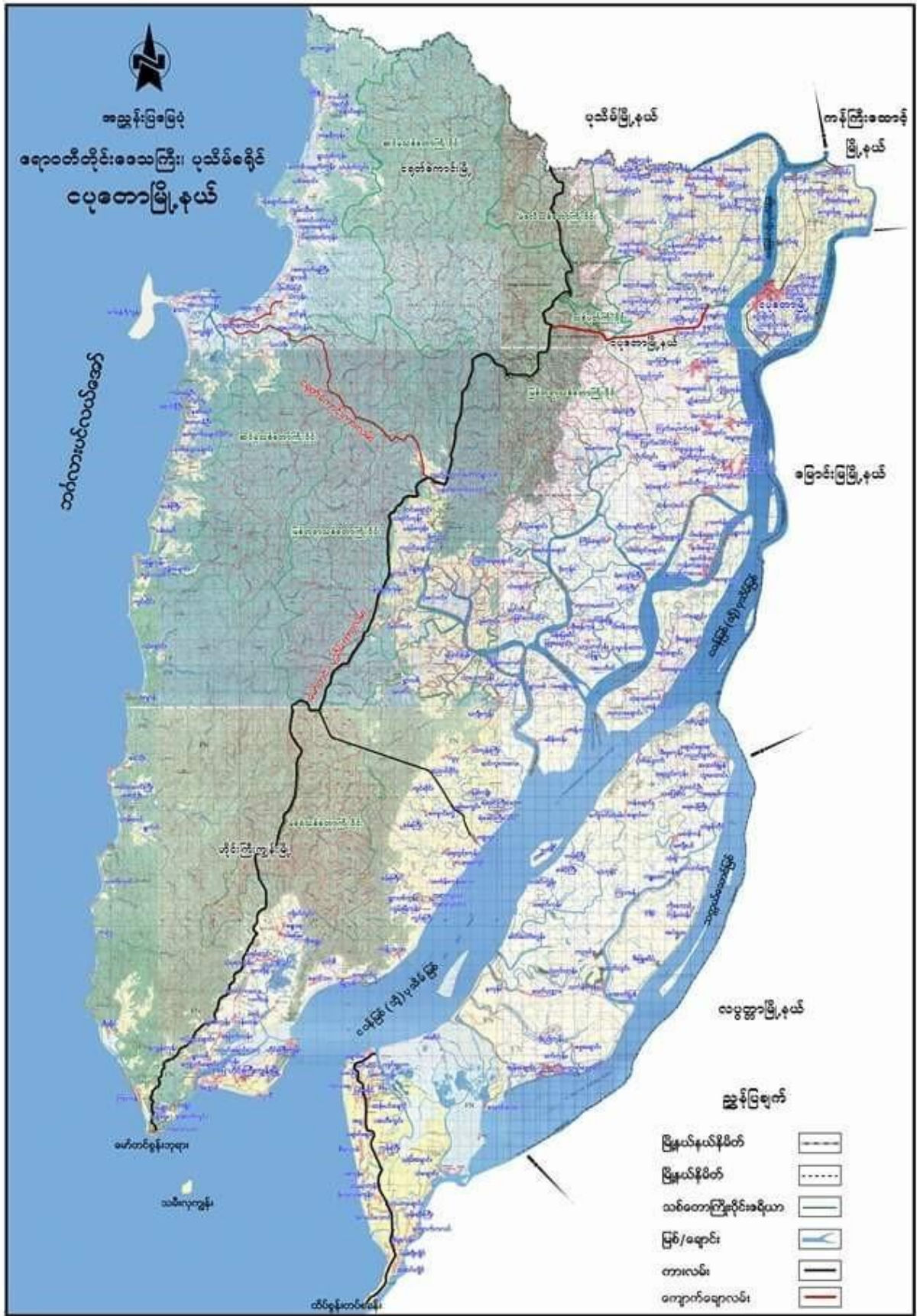

၂။ ကျေးရွာအုပ်စုမြေပုံ

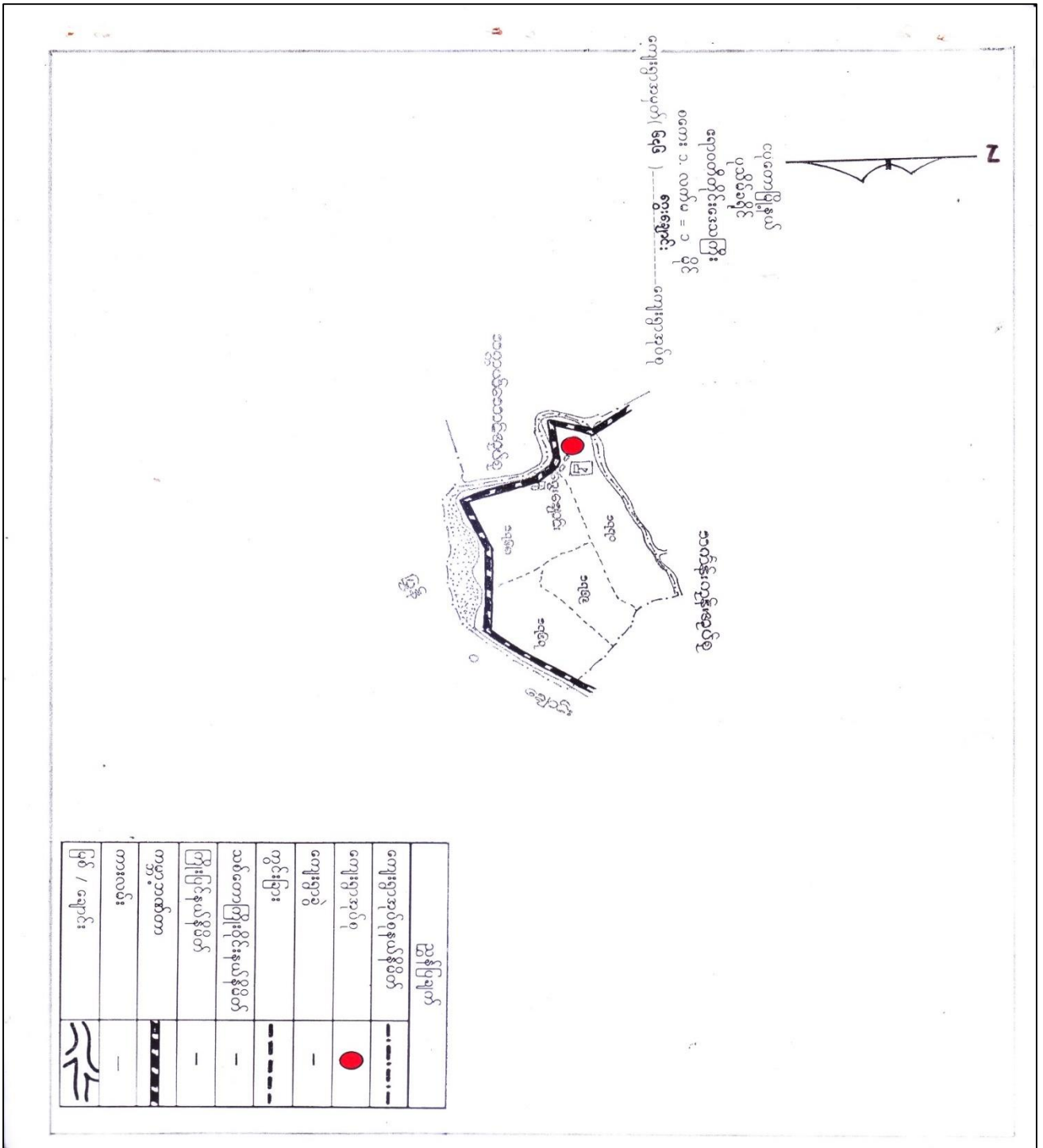

၃။ ကျေးရွာအုပ်စုအတွင်းပါဝင်သော ကျေးရွာများစာရင်း

- ၁ - ငွေ့ချောင်းကျေးရွာ
- ၂ - ဖိုးပုဂံကုန်းကျေးရွာ
- ၃ - ဆားချက်ကွင်းကျေးရွာ

၄။ ကျေးရွာသမိုင်းအကျဉ်း

ပြည်ထောင်စု

ငွေ့ချောင်းကျေးရွာအုပ်စု

4.2.2017.

ငွေ့ချောင်းကျေးရွာကို ငွေ့ချောင်းချောင်းဘေးတွင် တည်ရှိသဖြင့် ချောင်းကို အစွဲပြု၍ ငွေ့ချောင်းဟု ခေါ်ခဲ့ခြင်းဖြစ်သည်။ နှစ်ပေါင်း (၂၀၀) နီးပါး အမည်တွင်ခဲ့ပြီး ဤမြေပုံအရ နှစ်ပေါင်း (၂၀၀) နီးပါးရှိသည်ဟု ခန့်မှန်းရသည်။ ၁၉၂၄ ခုနှစ် မတိုင်မှီက တည်ခဲ့သည် ဟောပြောကြွေးကြော် ၁၉၂၂ ခုနှစ် အင်္ဂလိပ် အစိုးရလက်ထက် မြေတိုင်းပြီး မြေပုံ ဖြစ်ပေါ်ကြောင်း သိရှိရသည့်အတိုင်း အထောက်အထားများ အရည်ရှိပါသည်။

ငွေ့ချောင်းကျေးရွာသည် (၂၀၀၂/၀၃) ခုနှစ် ဟောပြောရန်အတွက် ချောင်းဒွင်အနီးတွင် တည်ရှိနေပြီး ယခုအချိန်တွင်မူ ဘေးတိုင်းလက်ထက် တည်ရှိပါသည်။ ယခင်က (၂) လမ်း ရှိသည်အနက်မူ (၁) လမ်းကမူ ရေအောက်ပါသွားပြီး ပျက်စီးခဲ့ပါသည်။

ကျန်ရှိခဲ့သော လမ်းမှာလည်း တစ်ဝက်ခန့် ဖြိုကျ ပျက်စီးနေပါသည်။ (၂၀၀၅) ခုနှစ် မေလ (၂) ရက်နေ့တွင် ဖြစ်ပေါ်ခဲ့သော " နဂစ် " မုန်တိုင်းတွင်လည်း ဟောပြောရန် အနီးရှိအနီးတွင် ပျက်စီးခဲ့ကြောင်း သိရှိရပါသည်။ ဤဟောပြောသည် လမ်းပျက်ဆင်းသွားသည့် ရေကန်သည် အနီးရှိအနီးတွင် ရွာဖြစ်ပါသည်။ အပူပိုဆက်သွယ်သောလမ်းမှာလဲ ကမ္ဘာ့ဘဏ်၏ လမ်းကို အဆုံးပြုနေခြင်း လည်း ဖြစ်ပါသည်။ ဤဟောပြောသည် လက်တွေ့ စီးပွားရေး အတွက် အထောက်အထား ဖြစ်နေကြောင်း သိရှိရပါသည်။

၅။ လူထုပူးပေါင်းပါဝင်သောဆန်းစစ်ခြင်းနှင့်အကဲဖြတ်ခြင်းလုပ်ငန်းစဉ် PRA/PSA အကျဉ်းချုပ်ဇယား

စဉ်	အသုံးပြုခဲ့သော PRA Tools များ	ကျား	မ
၁	ကျေးရွာအရင်းမြစ်ပြမြေပုံ (Social Map)	၇	၇
၂	ရာသီခွင်ပြပုံကွဲဒီဇိုင်း (Seasonal Clender)	၇	၇
၃	ဥစ္စာအကြွယ်မှုဦးစားပေးအဆင့်သတ်မှတ်ခြင်း (Wealth Ranking)	၇	၇
၄	ကျားမပွင့်ကူအိမ်သုံးသပ်ခြင်း (Cob Web)	၆	၆
၅	အရင်းအမြစ်အသုံးချမှုဖော်ထုတ်ခြင်းဇယား (Asset Mapping)	၇	၇
၆	အဖွဲ့အစည်းချိတ်ဆက်မှုမြေပုံ (Veen diagram)	၇	၇

၆။ ကျေးရွာဖွံ့ဖြိုးရေးအစီအစဉ်အတွက်အသုံးပြုခဲ့သော PRA tools များနှင့်တစ်ခုချင်းစီအတွက်သုံးသပ်ချက်များ

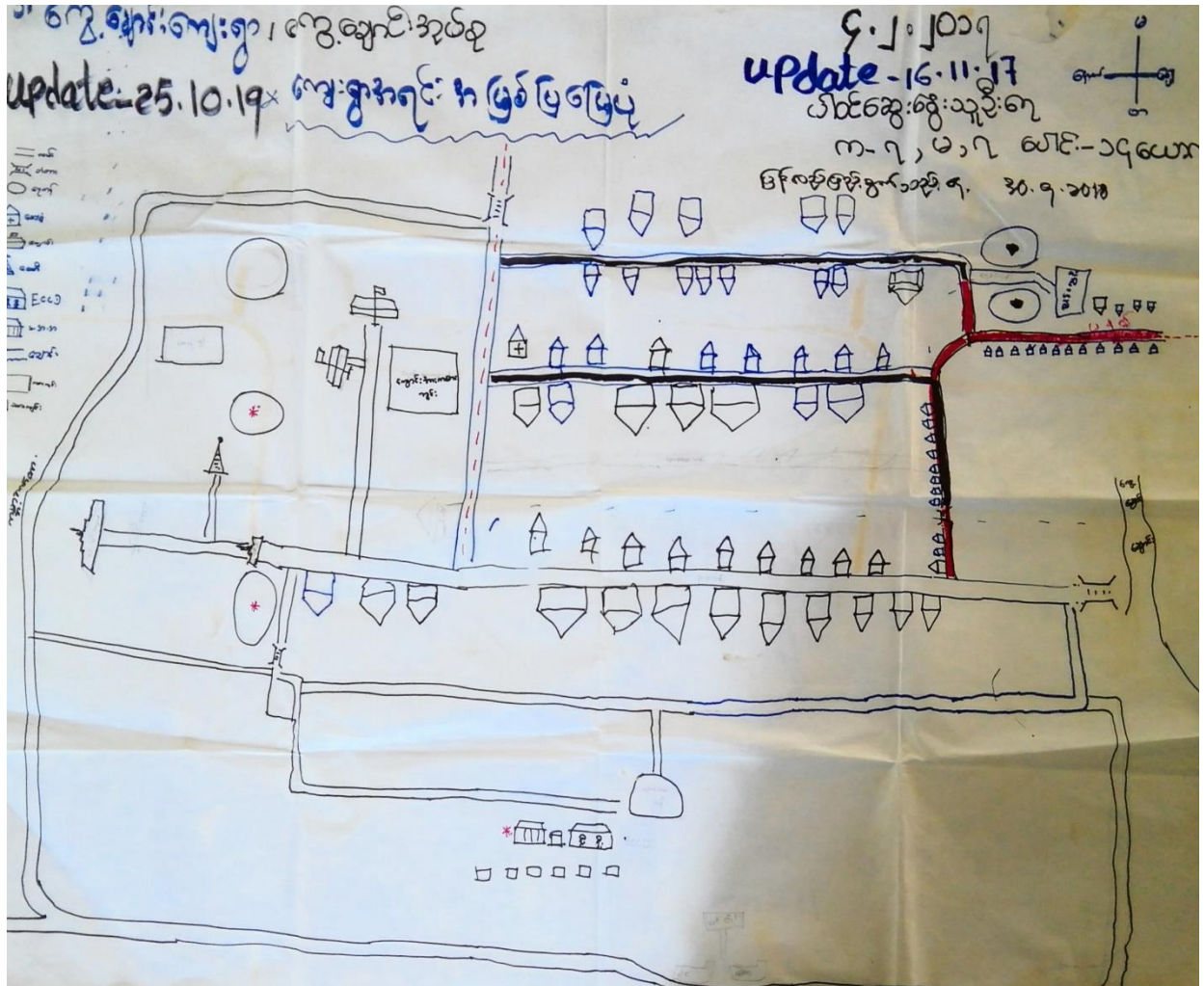

“ပျဉ်းမရွေး အရင်း အမြစ်ဖြင့် ဖြေပုံ”

လျှော့စွန့်ပစ်မှု = လေ့၊ ဆွမ်း၊
 လျှော့စွာ = လေ့၊ ဆွမ်း၊
 ရက်စွဲ = ၁၀.၇၀ ၂၀၂၅

ဆွေးနွေးခြင်းနှင့် ဆန်းစစ်ခြင်း

- ✓ လေ့ဆွမ်း၊ ကျေးရွာ၏ အဓိကစီးပွားရေးမှာ လယ်ယာလုပ်ငန်း၊ ကျောက်
 (၄) တို့ဖြစ်ပြီး ဆား၊ လွင်း (နေပျဉ်းဆား) လုပ်ကိုင်မှုများလည်း ရှိသည်။
- ✓ လျှော့စွာ၏ အချက်အခြာအရာများတွင် ဣယ့်ဝါဒများထုတ်ဖော်ပြီး လယ်
 ယာ၊ ကျောက်ဖြို (ပုဂ္ဂိုလ်) များ လုပ်ကိုင်လျှော့သည်။ နွမ်းပါးသူများ
 က ငါးဖမ်းခြင်း၊ မကျသောနေရာများတွင် အလုပ်များဖြင့် ဖြေရှင်းပျော်လှယ်
 ဖြေရှင်းရသည်။ အလုပ်ကလိုင် ရှားပါးခြင်း ရှိပါသည်။
- ✓ လေ့ဆွမ်း၊ ကျေးရွာသည် ဆောက်လုပ်ရေး လုပ်ငန်းများ၊ သို့မဟုတ် ကျောက်
 များ ဖြေရှင်းဆင်ခြင်မှုနှင့် လိုအပ်ပါသည်။
- ✓ လျှော့စွာတွင်ရှိ ကမ်းစားတစ်ချက်ကလေးများနှင့် ဆွေးနွေးခြင်းဖြင့် များစွာရှိသည်။
 ဖြေရှင်းမှု လိုအပ်ပါသည်။ ပျော်စမ်းပြီး ဆွေးနွေးစေရန်၊ ရက်စွဲ လိုအပ်ပါသည်။
- ✓ လူထုဖွဲ့စည်းပုံစံကိုနှင့် ကျေးရွာပျဉ်းမရွေး ပျဉ်းမရွေး ၇၂ ၂၀၁၇ နှစ်က
 ကာ နှစ်တွင်းလမ်းမကောင်းသည်များ လို ဖြေရှင်း လာခဲ့ရာ ၂၀၁၇ နှစ်
- ✓ ၂၀၁၈ (၂) နှစ်ကတွင် နှစ်တွင်းလုပ်ကိုင်စီစဉ် ကျောက်ခင်းခြင်း
 လမ်း၊ နှစ်လမ်း ပြီး ပြန်လည်ခဲ့သည်။ နှစ်တွင်းလမ်းများတွင် နှစ်လမ်း
 လမ်းမကြီးနှင့် နှစ် (ဆေးခန်း၊ ဓာတ်) လမ်း တို့သာ ဖြေရှင်းရန်ကျန်ရှိ။
- ✓ ၂၀၁၉ ခုနှစ် တာဝန်ယူမှုစီမံခန့်ခွဲမှု နှစ်တွင် နှစ်လမ်း ကိစ္စလမ်းမကြီး
 ထောက်ခံပေးမှု နှစ်ကြီးကျောင်း၊ ဆီ တိုက်ရိုက် ဆက် ဆက်ဆက်ဆက်
 နှစ်လမ်းမကြီး၊ ကား ဖြေရှင်းမှုလမ်းမကြီးနှင့် လူထုဖွဲ့စည်းပုံ
 စီမံခန့်ခွဲမှု၊ ကျေးရွာပျဉ်းမရွေး ပျဉ်းမရွေးဆောင်ရွက် ပျော်
 ရှိပါသည်။
- ✓ လေ့ဆွမ်း၊ ကျေးရွာသည် မိုးရာသီတွင် သွားလာရခက်ခဲသော ရွာတွင်
 သည်။ မိုးရာသီတွင် ဆက်ဆက်ဆက်ဆက်လမ်းများ မကောင်းတော့ပါ။ ဆက်
 ဆက်ဆက်ဆက်လမ်းများသည် ရွာတွင် လမ်းများဖြစ်သည်။ နှစ်ရာသီအတွက်
 ဆွေးနွေးပြီး သွားလာရ မခက် ဖြစ်စေရန် မိုးရာသီလမ်း ကိစ္စကောင်းသည်။

မေတ္တုကျောင်းကျေးရွာ		ရာသီဥတု ဖြစ်ပွားခြင်း										Update - 26.11.19	
ပိုင်ဆွယ်ရေးဆိုင်ရီ-က-၇, ဖ-၇, ပ-၇, ဝ-၇		30.9.2018 Update-25.10.19											
အကြောင်းအရာ	အစပြု	ကဆုန်	၂ယုန်	မိလိန်	မိုးခေါင်	တော်သပတ	သီတင်းကျွတ်	တရုတ်ပြန်	နတ်တော်	ဇူလိုင်	တိုက်	အထိမ်းအမှတ်	
၁။ ကုသိဥတု													
၂။ နှိုက်ပျိုးရေ													
၃။ ရေလှုပ်အား													
၄။ ရေအရင်းအမြစ်ရရှိမှု													
၅။ ကျွမ်းမာရေး	တစ်ဖက် တစ်ဖက်	၄က်ပျား	၄က်ပျား	တူပင်ကျွေး	တူပင်ကျွေး	တူပင်ကျွေး	တူပင်ကျွေး	၄က်ပျား	၄က်ပျား	၄က်ပျား	-	-	
၆။ ပွဲတော်များ	ပွဲကြို	ပွဲကြို		ဝါဆို သန့်ကြီး ပွဲ			အိုးပွဲ မင်းအုပ္ပာ	မိုးမိုးပွဲ	ကဆုန်		ထမင်းပွဲ	ဘုရားပွဲ	
၇။ ဝင်ငွေ													
၈။ နည်းပညာဆက်သွယ်ရေး	ကော်	ကော်	ပိုင်	ပိုင်	ပိုင်	ပိုင်	သင်	သင်	ကော်	ကော်	ကော်	ကော်	

၂. ကျောင်းကျေးရွာ

ရောင်းချသည့်ပစ္စည်း

အဖွဲ့အစည်း နှင့် သုံးသပ်ခြင်း

ရောင်းချသူ - အဖွဲ့အစည်း၊ တစ်ပါး၊ တစ်ခု၊ လက်ဖက်ရည် ရောင်းချသူပစ္စည်း၊ သည် အောင်မြင်သော ရောင်းချမှုဖြစ်သည်။ ကုန်ပစ္စည်း၊ နည်းပညာ အထောက်အကူ ပြုပေးခြင်း၊ ဝါဆို၊ ဝါခေါင် လက်ဖက်ရည် ပြုပြင်မှု၊ သွေးထွက်မှု၊ သေဆုံးခြင်း၊ အစားအသောက် လက်ဖက်ရည် ပြုပြင်မှု၊ အထောက်အကူ ပြုပေးခြင်း၊ အထောက်အကူ ပြုပေးခြင်း၊ အထောက်အကူ ပြုပေးခြင်း၊ အထောက်အကူ ပြုပေးခြင်း ဖြစ်ပါသည်။

ရောင်းချသူ - တစ်ပါး၊ တစ်ခု၊ တစ်ခု၊ ကုန်ပစ္စည်း လက်ဖက်ရည် ဝါဆို၊ သွေးထွက်မှု၊ သေဆုံးခြင်း၊ အထောက်အကူ ပြုပေးခြင်း၊ ဝါဆို - လက်ဖက်ရည် ထုတ်လုပ်ခြင်း၊ ဝါခေါင်၊ တော်သလင်း လက်ဖက်ရည် ရောင်းချခြင်း၊ သေဆုံးခြင်း၊ အထောက်အကူ ပြုပေးခြင်း၊ အထောက်အကူ ပြုပေးခြင်း၊ အထောက်အကူ ပြုပေးခြင်း၊ အထောက်အကူ ပြုပေးခြင်း ဖြစ်ပါသည်။

ရောင်းချသူ - တစ်ခု၊ ကုန်ပစ္စည်း၊ နည်းပညာ လက်ဖက်ရည် ရောင်းချသူ၊ အထောက်အကူ ပြုပေးခြင်း၊ ဝါဆို၊ ဝါခေါင် - တော်သလင်း လက်ဖက်ရည် ဝါဆို၊ သွေးထွက်မှု၊ သေဆုံးခြင်း၊ အထောက်အကူ ပြုပေးခြင်း၊ အထောက်အကူ ပြုပေးခြင်း၊ အထောက်အကူ ပြုပေးခြင်း၊ အထောက်အကူ ပြုပေးခြင်း ဖြစ်ပါသည်။

ရောင်းချသူ - တစ်ပါး - တစ်ခု၊ ကုန်ပစ္စည်း၊ နည်းပညာ လက်ဖက်ရည် ရောင်းချသူ၊ ဝါဆို၊ ဝါခေါင်၊ တော်သလင်း၊ သွေးထွက်မှု လက်ဖက်ရည် ရောင်းချသူ၊ အထောက်အကူ ပြုပေးခြင်း၊ အထောက်အကူ ပြုပေးခြင်း၊ အထောက်အကူ ပြုပေးခြင်း၊ အထောက်အကူ ပြုပေးခြင်း ဖြစ်ပါသည်။

ရောင်းချသူ - တစ်ခု၊ လက်ဖက်ရည် ဝါဆို၊ ကုန်ပစ္စည်း၊ နည်းပညာ လက်ဖက်ရည် ရောင်းချသူ၊ ဝါဆို၊ ဝါခေါင်၊ တော်သလင်း၊ သွေးထွက်မှု လက်ဖက်ရည် ရောင်းချသူ ဖြစ်ပါသည်။

ကျေးရွာ၏ ဓမ္မဗျူဟာ

ဒုတိယ ဖြား - တန်ခူးလတွင် သင်္ကြန်ပြင်တောင် ၊ ကဆုန်လတွင် ရွာရှေ့ချောင်းပေါ် ၊ ဝါဆိုလတွင် ဝါဆိုသစ်နန်းလယ်ပွဲ ၊ ဝါခေါင်လ မှတ်တိုင် ၊ တော်သလင်းလတွင် ဒုဂိုဏ်းခွဲ၊ ဓမ္မဗျူဟာ ၊ သီတင်းကျွတ် ၊ ဇူလိုင်လပွဲ ၊ တန်ဆောင်မုန်းလ ကထိန်ပွဲ ၊ နတ်ဆောင်လ မှတ်တိုင် ၊ ဖြာသည့်မတ် ၊ တပို့တွဲလ ထမင်းပွဲ ၊ ဇူလိုင်လ လာဘ်ပွဲ ၊

ဝင်ငွေ - တပို့တွဲ ၊ ဇူလိုင် ၊ တန်ခူး ၊ ကဆုန် လအတွက် ဝင်ငွေပုံစံ ၊ နတ်ဆောင် ၊ ဝါဆို ၊ ဝါခေါင် ၊ တော်သလင်း ၊ သီတင်းကျွတ် ၊ တန်ဆောင်မုန်းလ အတွက် ဝင်ငွေပုံစံ ၊ နတ်ဆောင် ၊ ဖြာသည့် ဝင်ငွေပုံစံ ၊

လက်ဖျက်ဆင်ပေးရန် - နတ်ဆောင် ၊ ဖြာသည့် ၊ တပို့တွဲ ၊ ဇူလိုင် ၊ တန်ခူး ၊ ကဆုန် လအတွက် လက်ကမ်း ၊ နတ်ဆောင် ၊ ဝါဆို ၊ ဝါခေါင် ၊ တော်သလင်း ၊ တွင် လက်ဖျက် ၊ သီတင်းကျွတ် ၊ တန်ဆောင်မုန်းလတွင် လက်ဖျက်ပုံစံ ၊

ကျေးရွာအုပ်စု		အုပ်စုအတွင်း အခြေအနေအထား		Update 16.11.17
အဆင့်	အခြေအနေအထား	အခြေအနေအထား	ရာခိုင်နှုန်း %	ပိုင်ဆိုင်မှုပုံစံ
အခြေအနေအထား	အခြေအနေအထား အခြေအနေအထား အခြေအနေအထား (အခြေအနေအထား)	၂၅	၂၀%	၂
အခြေအနေအထား	အခြေအနေအထား အခြေအနေအထား (အခြေအနေအထား)	၂၅	၁၇%	၈
အခြေအနေအထား	အခြေအနေအထား အခြေအနေအထား	၃၆	၂၅%	၁၄
အခြေအနေအထား	အခြေအနေအထား အခြေအနေအထား	၇၀	၄၈%	Update 30.9.2018

ကျေးရွာအုပ်စုအမည် = ကျေးအောင်းကျေးရွာ
ကျေးရွာအမည် = ကျေးအောင်းကျေးရွာ

ရက်စွဲ - 4.2.2017

“ ဥက္ကဋ္ဌအဖွဲ့ ဂြိုဟ်သင်္ချာဌာန ”

အွေးချယ်မှု အဖွဲ့နှင့် သုံးသပ်ချက်

ကျေးအောင်းကျေးရွာတွင် အခြေစိုက်ဆုံး ဖွဲ့စည်းမှု အဖွဲ့ အရေအတွက်မှာ 15 ခုရှိပြီး
အဖွဲ့နှင့် ၁၀% ခြုံငုံပြီး အလယ်အလတ် ဖွဲ့စည်းမှု အဖွဲ့ အရေအတွက်မှာ 25 အဖွဲ့အဖွဲ့ဖြစ်ပြီး
ရရှိခဲ့ပြီး အဖွဲ့နှင့် ၁၇% ခြုံငုံပြီး အခြေစိုက်ဆုံး အဖွဲ့အရေအတွက်မှာ ၃၀ အဖွဲ့
အဖွဲ့ဖြစ်ပြီး 25% ခြုံငုံပြီး အခြေစိုက်ဆုံး အဖွဲ့အရေအတွက်မှာ ၅၀ အဖွဲ့
ရရှိခဲ့ပြီး 48% ခြုံငုံသည်။

ကျေးရွာတွင် အခြေစိုက်ဆုံး သို့မဟုတ် လက်တွေ့ အဖွဲ့အစည်း ရှိနေသည့်အားဖြင့်
အဖွဲ့အစည်း လုပ်ငန်းများကို ဖြစ်စေရန်အတွက် ကျွန်ုပ်တို့ လုပ်ငန်း လုပ်ငန်းများကို တာဝန်
ယူဆောင်ရွက်မည်။

အလယ်အလတ် သို့မဟုတ် လက်တွေ့ အဖွဲ့အစည်း (၅၀) အဖွဲ့အစည်း လုပ်ငန်းများသည်
ဖွဲ့စည်းမှု မှာ အခြေစိုက်ဆုံး အဖွဲ့အစည်း အဖွဲ့အစည်း ဖြစ်သည့် အဖွဲ့အစည်း
အဖွဲ့အစည်းသည် လက်တွေ့အဖွဲ့အစည်း ဖြစ်ပါသည်။ အဖွဲ့အစည်း အဖွဲ့အစည်း
လုပ်ငန်းများကို အလယ်အလတ် အဖွဲ့အစည်း အဖွဲ့အစည်း အဖွဲ့အစည်း အဖွဲ့အစည်း
အဖွဲ့အစည်း သို့မဟုတ် လက်တွေ့ အဖွဲ့အစည်း အဖွဲ့အစည်း အဖွဲ့အစည်း အဖွဲ့အစည်း
အဖွဲ့အစည်း မှာ သို့မဟုတ် ဖြစ်ပါသည်။ အဖွဲ့အစည်း အဖွဲ့အစည်း

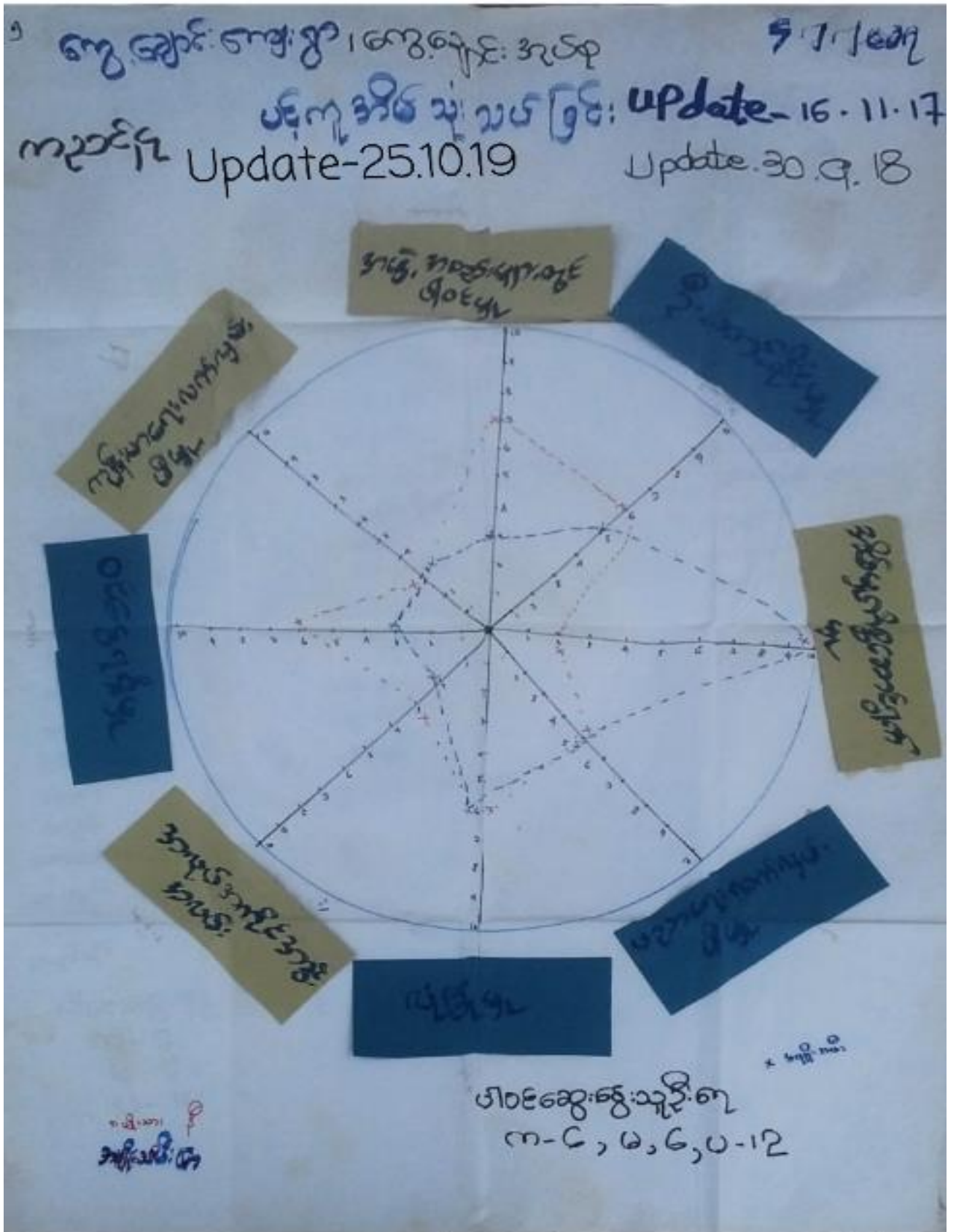

ကျေးရွာ

• ပင်လယ်အိမ်သုံးသင်္ချာ

ကျေးရွာ၊ ခြင်္သေ့ နှင့် ဆန်၊ စစ်ခြင်း

အမျိုးသား အသားချာ - ဦးဆောင်နိုင်မှု အဖွဲ့အစည်းများတွင် ပါဝင်မှု၊ ဝင်ရောက်မှု၊ အလုပ်ကို အောင်မြင်စွာ ပြုလုပ်နိုင်မှု

အမျိုးသမီး အသားချာ - အိမ်ထောင်ရေးအောင်မြင်မှုများတွင် အသားပါသည်။

အမျိုးသား / အမျိုးသမီး - လုံခြုံမှု၊ ပညာရေးလက်လှမ်းမီမှု၊ ကျန်းမာရေးလက်လှမ်းမီမှု၊ နှင့် အိမ်ထောင်ရေးအောင်မြင်မှု

အမျိုးသားများသည် အမျိုးသမီးများထက် ပို၍ အသားပါသည်။ အသားခြင်း

ဆိုသော် လောကဏာများသည် အိမ်ထောင်ရေးအောင်မြင်မှုများတွင် ထိရောက်လုပ်ကိုင်မှုမရှိပါ။ ဒါ့ကြောင့် ကျေးရွာလုပ်ငန်းများနှင့် ဝင်ရောက်ရရှိရေး လုပ်ငန်းများ တွင် လောကဏာများ ပို၍ အသားခြင်းဖြစ်ပါသည်။

အမျိုးသမီးများသည် အိမ်ထောင်ရေးအောင်မြင်မှုကြောင့် အခြားအလုပ်များတွင် ပါဝင် ဦးဆောင် ဖွဲ့စည်းမှု အလုပ်ကို အောင်မြင်စွာ ပြုလုပ်နိုင်ပါသည်။

ကျေးရွာကွယ်ရပ်သည် = ကျေးရွာ၏ကျေးရွာ

ကျေးရွာမသည် = ကျေးရွာ၏ကျေးရွာ

ကျေးရွာ၏အကျိုးခံစားခွင့်အကျိုးကို သုံးသပ်ခြင်း

ကျေးရွာခြင်းနှင့် ဆန်းစစ်ခြင်း

ကျေးရွာ၏ ကျေးရွာတွင် အနီးအနားရှိ မြေ ခွာပူ ခွာသာများ၊ အလျှင် နှိမ့်ချပြီး ရွာစပ်
 ဖွဲ့စည်းရေးလုပ်ငန်းများ ပရဟိတလုပ်ငန်းများတွင် အနီးအနားရှိ မြေအပိုင်အပိုင်များ အသစ်ကျောင်း
 မှာ အသစ်လုပ်ဆောင် (၇) တန်း အထိရှိပါသည်။ ရွာတွင် အေးအေးအေးအေးအေးအေးအေးအေးအေးအေးအေး
 သို့မဟုတ် အနီးအနားရှိ အစားအသောက် ရွာနှင့် အနီးအနားရှိ အစားအသောက် ရွာတွင် လက်
 မြေရှိသော်လည်း တွေ့ရသည့် ရွာအသစ်အသစ်ရှိပါသည်။ ရွာ၏ အကျိုးခံစားခွင့်အကျိုးကို သုံးသပ်ခြင်း
 ကောင်းမွန်ပြီး လတ် / အာ လှိုင် တို့ကို အသစ်တင်၍ အေးအေးအေးအေးအေးအေးအေးအေးအေးအေးအေး
 ဖြစ်စေရေးများမှာ အသစ်ရှိပါသည်။ မြေအကျိုးခံစားခွင့် အကျိုးခံစားခွင့် အကျိုးခံစားခွင့် အကျိုးခံစားခွင့်
 တို့မှာ အသစ်ယင် ရှိပါသည်။ အိမ်ပေါ်ဆင်းသက်လာသည့် အသစ်ယင်ပင်ရှိပါသည်။ အသစ်ယင်ပင်
 မှာ အနီးအနားရှိ မြေအသစ်အသစ် အသစ်အသစ်အသစ်အသစ်အသစ်အသစ်အသစ်အသစ်အသစ်အသစ်အသစ်
 ကျောင်းမှာ အသစ်ရှိပါသည်။ အကျိုးခံစားခွင့်အကျိုးကို သုံးသပ်ခြင်း မြေအကျိုးခံစားခွင့် အကျိုးခံစားခွင့်
 အကျိုးခံစားခွင့်အကျိုးကို သုံးသပ်ခြင်း ပညာသင်ကြားရေး အဖွဲ့



အုပ်စု - ကွေးချောင်း
ကျေးရွာ - ကွေးချောင်း
ရက်စွဲ - 16.11.17

“နာမည် စည်းချိတ်ဆက်မှုဖြင့် ဖြေရှင်းပေးခြင်း”
ဆွေးနွေးခြင်းနှင့် သုံးသပ်ခြင်း

- * ကျေးရွာဖွဲ့ခြင်း တို့ တက် ရေးဖွား တွင် ကော်ပီ ဖြစ်ပါဝင် ဖြစ်ပါသဖြင့် စာရွက်များကို အုပ်ချုပ်ရေး နာမည် ချိတ်ဆက်မှုဖြင့် ဖြေရှင်းပါသည်။
- * သာသနာရေး - ကျေးရွာအုပ်စု အဖွဲ့ ဦးစီး ကျောင်း သည် ဖွဲ့ခြင်း ရေး ဖျက်ပေးခြင်း ဖွားတွင် အဖွဲ့ ဦးစီး ဖြစ်ပါသည့်အတွက် ဖွဲ့စည်းခြင်းနှင့် အောင်မြင် ဖြစ်ပါစေရန် နှိုးဆော်မှု ပြုပါသည်။
- * ကျေးရွာအုပ်စု - သည် နာမည် ကိုယ်စားပြု ချိတ်ဆက်ခြင်း ဖြစ်ပါသည်။ စာဆိုင်ကျောင်း ကော်ပီသည် ရွာသာယာ ရပ်ကွက် ဖြစ်ပါသည်။
- * ရပ်ကွက် ဖြစ်သည် - စာဆိုင်ကျောင်း၊ အဖွဲ့ ဦးစီး ကျောင်း၊ ကျေးရွာအုပ်စု ချိတ်ဆက်မှု ဖြစ်ပါစေရန် နှိုးဆော်မှု ပြုပါသည်။ နာမည် သုံးစွဲခြင်း၊ ဖိခံခြင်း တရား မကျင့်စေရန် ကျေးရွာ နာမည် သုံးစွဲခြင်း သက်ဆိုင်ရာ စာတမ်းများ တွင် ပါဝင် ချိတ် ဆက် မှု ကောင်း ပါ သည်။
- * ပတ်ဝန်းကျင် စာတမ်း သည် နာမည် သုံးစွဲခြင်း၊ ကျေးရွာအုပ်စု အုပ်ချုပ်ရေး ဖွဲ့စည်းခြင်း ချိတ်ဆက်မှု ဖြစ်ပါစေရန် နှိုးဆော်မှု ပြုပါသည်။ နာမည် သုံးစွဲခြင်း၊ ဖိခံခြင်း တရား မကျင့်စေရန် ကျေးရွာ နာမည် သုံးစွဲခြင်း သက်ဆိုင်ရာ စာတမ်းများ တွင် ပါဝင် ချိတ် ဆက် မှု ကောင်း ပါ သည်။
- * ပညာရေး - လမ်းများတွင် ပျက်စီးခြင်း ဖြစ်ပါစေရန် ကျန်းမာရေး နာမည် ကျေးရွာ အုပ်စု အဖွဲ့ ဦးစီး ကျောင်း နာမည် သုံးစွဲခြင်း ဖြစ်ပါစေရန် နှိုးဆော်မှု ပြုပါသည်။ နာမည် သုံးစွဲခြင်း၊ ဖိခံခြင်း တရား မကျင့်စေရန် ကျေးရွာ နာမည် သုံးစွဲခြင်း သက်ဆိုင်ရာ စာတမ်းများ တွင် ပါဝင် ချိတ် ဆက် မှု ကောင်း ပါ သည်။
- * ပညာရေး တွင် ပျက်စီးခြင်း ဖြစ်ပါစေရန် ကျန်းမာရေး နာမည် ကျေးရွာ အုပ်စု အဖွဲ့ ဦးစီး ကျောင်း နာမည် သုံးစွဲခြင်း ဖြစ်ပါစေရန် နှိုးဆော်မှု ပြုပါသည်။ နာမည် သုံးစွဲခြင်း၊ ဖိခံခြင်း တရား မကျင့်စေရန် ကျေးရွာ နာမည် သုံးစွဲခြင်း သက်ဆိုင်ရာ စာတမ်းများ တွင် ပါဝင် ချိတ် ဆက် မှု ကောင်း ပါ သည်။

၇။ ကျေးရွာကော်မတီရွေးချယ်ခြင်းနှင့် ကျေးရွာဖွံ့ဖြိုးရေးအစီအစဉ် ဆောင်ရွက်မှုမှတ်တမ်းခါတ်ပုံများ



၈။ ကျေးရွာစီမံကိန်းအထောက်အကူပြုကော်မတီဝင်များစာရင်း

ကျပ်စု - ငွေ့ချောင်း
ကျေးရွာ - ငွေ့ချောင်း

လူထုဗဟိုပြုစီမံကိန်းစတုတ္ထနှစ်ကော်မတီများ

စဉ်	ကော်မတီအမည်	ရာထူး	ဖုန်းနံပါတ်
1.	ဦး ချိုဆက်ဇော်	ကျေးရွာအေးရာဝန်ထမ်း	၀၉- ၇၈၀၀၆၈၄၈၆
2.	ဦး သူရလင်း	ကျေးရွာစေတနာ့ဝန်ထမ်း	၀၉- ၇၇၀၆၁၈၄၃၇
3.	ဒေါ်နုလင်းအိမ်	ကျေးရွာစေတနာ့ဝန်ထမ်း	-
4.	ဒေါ်ဌေးဌေးဖြူ	ကျေးရွာစီမံကော်မတီ	၀၉- ၂၅၄၂၄၄၄၄၀
5.	ဦးကျော်စိုး	ကျေးရွာစီမံကော်မတီ	၀၉- ၇၈၈၁၄၆၀၄၂
6.	ဒေါ်မိုးသီတာ	ဝယ်ယူရေးဆပ်ကော်မတီ	၀၉- ၄၅၅၀၅၀၈၂၇
7.	ဦးချိုစိုး	ဝယ်ယူရေးဆပ်ကော်မတီ	၀၉- ၇၄၃၃၄၈၈၆၅
8.	ဒေါ်ဆန်းဆန်းနွယ်	ဝယ်ယူရေးဆပ်ကော်မတီ	၀၉- ၇၇၅၂၅၇၄၈၁
9.	ဒေါ်ခင်စုစော	လည်ပတ်ထိန်းသိမ်းရေး	-
10.	ဦးအေးမျိုးလတ်	လည်ပတ်ထိန်းသိမ်းရေး	၀၉- ၇၆၇၇၅၈၂၂၁
11.	ဦးကျော်သူ	လည်ပတ်ထိန်းသိမ်းရေး	၀၉- ၇၇၈၄၃၂၈၀၈
12.	ဦးဝင်းထွန်းဦး	ကျေးရွာအေးရာရေးအရေး	၀၉- ၇၄၂၄၈၂၃၈၀
13.	ဦးယုထွေး	စာရင်းကြည့်ကြီးကြပ်ရေး	
14.	ဒေါ်မြဌေး	စာရင်းကြည့်ကြီးကြပ်ရေး	
15.	ဒေါ်မာလာစိုး	စာရင်းကြည့်ကြီးကြပ်ရေး	
16.	ဦးအေးလွင်	ဝေဖန်အကြံပြုကြိုက်စားရည်	
17.	ဦးတင်ထွန်း	ဝေဖန်အကြံပြုကြိုက်စားရည်	၀၉- ၂၅၀၅၇၀၆၁၃
18.	ဒေါ်ကျော်သန်း	ဝေဖန်အကြံပြုကြိုက်စားရည်	

၉။ ကျေးရွာအခြေခံအချက်အလက်များ (ပုံစံ ၈ - ၁)(ပထမနှစ်)

ကျေးဇူး ၇၀

ပုံစံ - ၈ - ၁ ကျေးရွာအခြေခံအချက်အလက်များ (Form PC 1)

လမ်းညွှန်ချက်၊ ကျေးရွာတစ်ရွာသို့ ပထမဆုံးပိတ်ဆက်ခရီး သွားရောက်သောအခါ လူထုစည်းရုံးရေးမှူးသည် ကျေးရွာ ခေါင်းဆောင်များအား ကျေးရွာအချက်အလက်များကို ပေတ္တာရပ်ခံ၍ တောင်းခံရသည်။ ဤအချက်အလက်များကို စီမံကိန်း ပိတ်ဆက်အစည်းဝေးပတ်ပတ်တောင်းခံရမည်။ စီမံကိန်းပိတ်ဆက်အစည်းဝေးတွင် လူထုစည်းရုံးရေးမှူးသည် ဤအချက်အလက် များအား စစ်ဆေးပြီး မှန်ကန်အောင်ပြုလုပ်ရမည်။ ပြီးနောက်တွင် လူထုစည်းရုံးရေးမှူးမှ သတင်းအချက်အလက်ထံသို့ Tablets မှ တစ်ဆင့် ဖြည့်သွင်းရမည်။

ကျေးရွာခေါင်းဆောင် အမည် ဦးဝေယံလင်း	ကျေးရွာခေါင်းဆောင်၏ ဖုန်းနံပါတ် ၀၉ - ၇၇၇၇၀၉၃၀	လူထုစည်းရုံးရေးမှူး၏ အမည် ဦးထွန်းမင်းဖွင့်
ပြည်နယ်၊ တိုင်းဒေသကြီး ပြင်သစ်	မြို့နယ် ယုဆာ	ကျေးရွာအုပ်စု ကျေးရွာ
	ကျေးရွာအုပ်စု ကျေးရွာ	ကျေးရွာ ကျေးရွာ

က။ လူဦးရေ

လူမျိုးစု	အိမ်ထောင်စုအရေအတွက်	ကိုးကွယ်သည့်ဘာသာ	အိမ်ထောင်စုအရေအတွက်
လူမျိုးစု (၁) - ကရင်	၈	ဘာသာ (၁) - ခရစ်ယာန်	၁
လူမျိုးစု (၂) - ဗမာ	၁၂၆	ဘာသာ (၂) - ဗုဒ္ဓဘာသာ	၁၃၄
လူမျိုးစု (၃) - ရှမ်း	၁	ဘာသာ (၃) -	
လူမျိုးစုရောအခြား		ဘာသာရော	
	အရေအတွက်		
မသန်စွမ်းသူများ	၅	၄	၄
သက်ကြီးရွယ်အိုများ (၆၅ နှစ် နှင့် အထက်)	၁၀၀	၄၆	၈၉
စစ်ဘေးရှောင် (သို့မဟုတ်) ရွှေ့ပြောင်းနေထိုင်၊ ပြောင်းရွှေ့	၁၅		

လူဦးရေ	အမျိုးသား (အရေအတွက်)	အမျိုးသမီး (အရေအတွက်)	အိမ်ခြေအရေအတွက်
လူမျိုးစု (၁) - ကရင်	၄	၄	၁၃၅
လူမျိုးစု (၂) - ဗမာ	၃၀၀	၃၁၄	
လူမျိုးစု (၃) - ရှမ်း	၁		
အခြား			
အိမ်ထောင်စုစီး	၁၂၈	၁၇	

(ခ) အခြေခံအဆောက်အအုံ အသုံးအဆောင်များ

စာသင်ကျောင်း	အမှတ် ခြံမိ	ကျန်းမာရေး	အမှတ် ခြံမိ	ဘာသာရေး အဆောက်အအုံများ	အမှတ် ခြံမိ
အထက်တန်းကျောင်း	၈	ဆေးရုံ	၈	စေတီ	✓
အလယ်တန်းကျောင်း	✓	ကျန်းမာရေးဌာန	၈	ဘုန်းကြီးကျောင်း	✓
မူလတန်းကျောင်း	၂	ကျန်းမာရေးဌာနခွဲ	၂	ဟိန္ဒူဘုရားကျောင်း	၂
မူကြိုကျောင်း	၂	ဆေးပေးခန်း	✓	ခရစ်ယာန်ကျောင်း	၂
အခြား	၂	အခြား	၂	ဓလီ	၂
				အခြား	၂
မှတ်ချက်		မှတ်ချက်		မှတ်ချက်	

(ဂ) ကျွမ်းကျင်သူများမှတ်တမ်း (ကျေးရွာတွင်နေထိုင်သော သို့မဟုတ် တခြားရွာမှလာရောက်သောကျွမ်းကျင်သူများ)

(၁) စာသင်ကျောင်း			(၂) ကျန်းမာရေး			(၃) လက်မှုပညာရှင်		
	ရွာတွင်နေထိုင်သူ	အခြားရွာမှလာသူ		ရွာတွင်နေထိုင်သူ	အခြားရွာမှလာသူ		ရွာတွင်နေထိုင်သူ	အခြားရွာမှလာသူ
မူလတန်းပြဆရာ/မ	၂	၃	ဆရာဝန်	၈	၇	လက်သမား	၂	၄
အထက်တန်းပြဆရာ/မ	၂	၂	လက်ထောက်ကျန်းမာရေးပျား	၂	၂	ပန်းရံ	၄	၂
အလယ်တန်းပြဆရာ/မ	၂	၂	အပျိုးသမီးကျန်းမာရေးဆရာမ	၄	၇	လျှပ်စစ်ကျွမ်းကျင်၊ ဝါးသမား	၃	၈
မူကြိုဆရာ/မ	၂	၂	သားဖွားဆရာမ	၂	၂	ရေပြိုက်သွယ်သူ	၁၀	၂
အခြား	၂	၂	ပြည်သူ့ကျန်းမာရေးလုပ်သား	၀	၂	စက်ပြင်ဆရာ	၅	၀
မှတ်ချက်			မှတ်ချက်			မှတ်ချက်		

(ဃ) ကျေးရွာသို့ ရောက်ရှိနိုင်သည့် လမ်းအခြေအနေ / ကျေးရွာတစ်ရွာသည် ၎င်း၏ ကျေးရွာအုပ်စုနှင့် ဆက်သွယ်ထားသော လမ်းအခြေအနေ (အောက်ပါတို့ကို ဝိုင်းပါ)

ကျောက်ကြမ်းလမ်း: ကတ္တရာလမ်း: ကွန်ကရစ်လမ်း: မော်တော်ဆိုင်ကယ်လမ်း:
 ကျောက်ခင်းလမ်း: မြေသားလမ်း: လူသွားလမ်း: အခြား: _____

(င) ကျေးရွာဖွံ့ဖြိုးမှုစီမံချက်

(၁) လူထုပဟိုပြုစီမံကိန်းမစတင်မှီ ဤကျေးရွာတွင်ကျေးရွာဖွံ့ဖြိုးမှု စီမံချက်ရှိခဲ့ပါသလား? ရှိပါသည် (မရှိပါ/မသိပါ)

(၂) ရှိခဲ့ပါလျှင် ဤစီမံချက်ကို မည်သည့် ခုနှစ်တွင်ပြင်ဆင်ပုံပါသနည်း? နှစ်----- (မသိပါ)

(၃) ဤစီမံချက်ကို ခြုံနယ်မှအတည်ပြုခဲ့ပါသလား? ပြုခဲ့ပါသည်/မပြုခဲ့ပါ (မသိပါ)

(စ) ဓရီးအကွာအဝေး

(၁) ဤကျေးရွာ၏ပဟိုမှ ၎င်းကျေးရွာအုပ်စု၏ပဟိုအထိ ဓရီးမိုင်မည်မျှကွာဝေးသနည်း? မိုင် 2 1/2 / မသိပါ

(၂) ဤကျေးရွာမှ ၎င်းကျေးရွာအုပ်စုပဟိုအထိ သွားလာရာတွင်ကြာမြင့်သည့်အချိန်။

ခြောက်သွေ့ရာသီတွင်ကြာချိန်----- ထော်လာဂျီ/မော်တော်ဆိုင်ကယ်/ခြေလျင်/လား/မော်တော်ဘုတ်/အခြား: -----

မိုးရာသီတွင်ကြာချိန်----- ထော်လာဂျီ/မော်တော်ဆိုင်ကယ်/ခြေလျင်/လား/မော်တော်ဘုတ်/အခြား: -----

(ဆ) ပတ်ဝန်းကျင်ဆိုင်ရာ သဘာဝဘေးအန္တရာယ်

ဤကျေးရွာတွင် ရေကြီးခြင်းကဲ့သို့ သဘာဝဘေးအန္တရာယ်ကျရောက်ဖူးခြင်း ရှိပါသလား။

၂ မရှိပါ ရှိပါသည် ရှိလျှင်ဖော်ပြပါ -----

(ဇ) ကျေးရွာတွင် ခွဲစည်းထားသော အဖွဲ့အစည်းများ

လူထုပဟိုပြုစီမံကိန်းမတိုင်မီ ဤကျေးရွာတွင် ကျေးရွာဖွံ့ဖြိုးရေးအတွက် အစိုးရ (သို့) ရွာသားများကိုယ်တိုင် (သို့) စီမံကိန်းတစ်ခုခုမှ ခွဲစည်းထားသည့် အဖွဲ့အစည်းများရှိပါသလား။

(၁) မင်းမြန်မာ၊ နန်းနီ၊ စစ်ဌေး ဖွဲ့၍ ရှေးဇာန်ဒေသနာ

(၂) -----

(ဈ) အထွေထွေအုပ်ချုပ်ရေး ဦးစီးဌာန (GAD) မှ မှတ်တမ်းတင်ထားခြင်း

ဤကျေးရွာသည် အထွေထွေအုပ်ချုပ်ရေး ဦးစီးဌာန (GAD) မှ မှတ်တမ်းတင်ထားမှု ရှိပါသလား။

၂ မရှိပါ ရှိပါသည်

ကျေးရွာခေါင်းဆောင်
 အမည် ကိုဇေမံလင်း
 လက်မှတ် [Signature]
 နေ့စွဲ 3. 2. 17

လူထုစည်းရုံးရေးပျား
 အမည် ဌေးစန်ဖွင့်
 လက်မှတ် [Signature]
 နေ့စွဲ 3. 2. 2017

ကျေးရွာအခြေခံအချက်အလက်များ (ပုံစံ ၈ - ၁) (ဒုတိယနှစ်)

ပုံစံ - ၈ - ၁ ကျေးရွာအခြေခံအချက်အလက်များ (Form PC 1)

လမ်းညွှန်ရက်၊ ကျေးရွာတစ်ရွာသို့ ပထမဆုံးပိတ်ဆက်ခရီး သွားရောက်သောအခါ လူထုစည်းရုံးရေးမှူးသည် ကျေးရွာ
ခေါင်းဆောင်များအား ကျေးရွာအချက်အလက်များကို ပေဏ္ဍာရပ်ခံ၍ တောင်းခံရသည်။ ဤအချက်အလက်များကို စီမံကိန်း
ပိတ်ဆက်အစည်းပေးပတ်ပိတ်တောင်းခံရမည်။ စီမံကိန်းပိတ်ဆက်အစည်းပေးတွင် လူထုစည်းရုံးရေးမှူးသည် ဤအချက်အလက်
များအား ဝစ်ဆေးပြီး ပုန်ကန်အောင်မြင်လုပ်ရမည်။ ပြီးနောက်တွင် လူထုစည်းရုံးရေးမှူးမှ သတင်းအချက်အလက်ထံသို့ Tablets မှ
ထုတ်ပြန်သွင်းရမည်။

ကျေးရွာခေါင်းဆောင် အမည် ဦးယေဝ်လင်း		ကျေးရွာခေါင်းဆောင်၏ ဖုန်းနံပါတ် ၀၉-၉၅-၇၇၇၇၀၅၆၀	လူထုစည်းရုံးရေးမှူး၏ အမည် ဒေါ်ဝါဝါခွီး
ပြည်နယ်၊ တိုင်းဒေသကြီး ရာဇဝင်တိုင်း	မြို့နယ် လှိုင်တော်မြို့	ကျေးရွာအုပ်စု ကျွန်းချောင်း	ကျေးရွာ ကျွန်းချောင်း

လူမျိုးစု	အိမ်ထောင်စုအရေအတွက်	ကိုးကွယ်သည့်ဘာသာ	အိမ်ထောင်စုအရေအတွက်
လူမျိုးစု (၁) ဗမာ	၂၃၅	ဗုဒ္ဓ	၁၄၄
လူမျိုးစု (၂) ချီနပ်	၁	ဘာသာ (၂) ဗုဒ္ဓ	
လူမျိုးစု (၃) ကရင်	၄	ဘာသာ (၃) ဗုဒ္ဓ	
လူမျိုးစုစုစု အခြား	၁	ဘာသာစုစုစု အခြား	
မသန်စွမ်းသူများ		အရေအတွက်	
သက်ကြီးရွယ်အိုများ (၆၅ နှစ် နှင့် အထက်)		၇၆	
ဝစ်ဆေးရှောင် (သို့မဟုတ်) ရွှေ့ပြောင်းနေထိုင်၊ ပြောင်းရွှေ့		၅၂	

လူမျိုးစု	အမျိုးသား (အရေအတွက်)	အမျိုးသမီး (အရေအတွက်)	အိမ်ခြေအရေအတွက်
လူမျိုးစု (၁) ဗမာ	၂၆၅	၂၆၄	၁၃၅
လူမျိုးစု (၂) ချီနပ်	၁	၁	
လူမျိုးစု (၃) ကရင်	၈	၅	
အခြား	၁	၆	
အိမ်ထောင်စုစုစု	၁၃၆	၆	

(ခ) အခြေခံအဆောက်အအုံ အသုံးအဆောင်များ

ဗာသာကျောင်း	အမှတ် ခြံပိ	ကျန်းမာရေး	အမှတ် ခြံပိ	ဘာသာရေး အဆောက်အအုံများ	အမှတ် ခြံပိ
အထက်တန်းကျောင်း	၈	ဆေးရုံ	၈	ဝေတီ	၄
အလယ်တန်းကျောင်း	၄	ကျန်းမာရေးဌာန	၈	ဘုန်းကြီးကျောင်း	၄
ပူလတန်းကျောင်း	၈	ကျန်းမာရေးဌာနခွဲ	၈	ဟိန္ဒူဘုရားကျောင်း	၂
ပုဂံကျောင်း	၈	ဆေးပေးခန်း	၄	ခရစ်ယာန်ကျောင်း	၂
အခြား	၂	အခြား	၂	ဝလီ	၂
မှတ်ချက်		မှတ်ချက်		အခြား	၂
				မှတ်ချက်	

(ဂ) ကျွမ်းကျင်သူများမှတ်တမ်း (ကျေးရွာတွင်နေထိုင်သော သို့မဟုတ် ဝင်ရောက်နေထိုင်သော ကျွမ်းကျင်သူများ)

(ခ) စာသင်ကျောင်း			(၂) ကျန်းမာရေး			(ဂ) လက်မှုပညာရှင်		
	ရွာတွင်နေထိုင်သူ	အခြားရွာမှလာသူ		ရွာတွင်နေထိုင်သူ	အခြားရွာမှလာသူ		ရွာတွင်နေထိုင်သူ	အခြားရွာမှလာသူ
မူလတန်းပြဆရာ/မ	✓	✓	ဆရာဝန်	၀	၁	လက်သမား	✓	၀
အထက်တန်းပြဆရာ/မ	၂	၂	လက်ထောက်ကျန်းမာရေးပျူ	၀	၂	ပန်းရံ	✓	၀
အလယ်တန်းပြဆရာ/မ	✓	၂	အမျိုးသမီးကျန်းမာရေးဆရာမ	၀	၁	လျှပ်စစ်ကျွမ်းကျင်ပညာရှင်	✓	၀
ပုဂ္ဂိုလ်ဆရာ/မ	၂	၂	သားဖွားဆရာမ	၂	၂	ရေပိုက်ဆွယ်သူ	✓	၀
အခြား	၂	၂	ပြည်သူ့ကျန်းမာရေးလုပ်သား	၀	၂	ကပ်ပြင်ဆရာ	၂	၀
မှတ်ချက်			မှတ်ချက်			မှတ်ချက်		

(ဃ) ကျေးရွာသို့ ရောက်ရှိနိုင်သည့် လမ်းအခြေအနေ / ကျေးရွာတစ်ရွာသည် ၎င်း၏ ကျေးရွာအုပ်စုနှင့် ဆက်သွယ်ထားသော

ကျောက်ပြင်လမ်း၊ ကမ္ဘာလမ်း၊ ကွန်ကရစ်လမ်း၊ မော်တော်ဆိုင်ကယ်လမ်း၊
 ကျောက်ခင်းလမ်း၊ မြေသားလမ်း၊ လူသွားလမ်း၊ အခြား _____

(င) ကျေးရွာဖွံ့ဖြိုးမှုစီမံချက်

- (၁) လူထုပတ်ဝန်းကျင်ထိခိုက်မှုမရှိစေရန် ဤကျေးရွာတွင် ကျေးရွာဖွံ့ဖြိုးမှု စီမံချက်ရှိပါသလား? ရှိပါသည် / မရှိပါ
- (၂) ရှိပါလျှင် ဤစီမံချက်ကို မည်သည့် နှစ်တွင် ပြင်ဆင်ပါသနည်း? နှစ်-----/မသိပါ
- (၃) ဤစီမံချက်ကို ဖြည့်ဆည်းပေးမည်ဖြစ်ပါသလား? ပြုမည်/မပြုမည် / မသိပါ

(စ) ဝေဖန်အကွာအဝေး

- (၁) ဤကျေးရွာ၏ပတ်ဝန်းကျင်မှ ၎င်းကျေးရွာအုပ်စု၏ပတ်ဝန်းကျင်မှ ဝေဖန်အကွာအဝေးသည် မည်သို့ရှိပါသလား? မိုင်-----/မသိပါ
- (၂) ဤကျေးရွာမှ ၎င်းကျေးရွာအုပ်စု၏ပတ်ဝန်းကျင်မှ သွားလာရာတွင် ကြာမြင့်သည့်အချိန်

ခြောက်စက္ကန့်၊ ရာသီတွင် ကြာချိန် ----- ထော်လာဂျီ/မော်တော်ဆိုင်ကယ်/မြေလျှင်/လား/မော်တော်ဆိုင်/အခြား -----
 မိုးရာသီတွင် ကြာချိန် ----- ထော်လာဂျီ/မော်တော်ဆိုင်ကယ်/မြေလျှင်/လား/မော်တော်ဆိုင်/အခြား -----

(ဆ) ပတ်ဝန်းကျင်ဆိုင်ရာ သဘာဝဘေးအန္တရာယ်

ဤကျေးရွာတွင် ရေကြီးခြင်းကဲ့သို့ သဘာဝဘေးအန္တရာယ် ကျရောက်မှုခြင်း ရှိပါသလား။
 မရှိပါ (ရှိပါသည်) ရှိလျှင် ဖော်ပြပါ _____

(ဇ) ကျေးရွာတွင် ဖွဲ့စည်းထားသော အဖွဲ့အစည်းများ

လူထုပတ်ဝန်းကျင်ထိခိုက်မှုမရှိစေရန် ဤကျေးရွာတွင် ကျေးရွာဖွံ့ဖြိုးရေးအတွက် အစိုးရ (သို့) ရွာသားများကိုယ်တိုင် (သို့) စီမံကိန်းတစ်ခုခု ဖွဲ့စည်းထားသည့် အဖွဲ့အစည်းများ ရှိပါသလား။

- (၁) -----
- (၂) -----

(ဈ) အထွေထွေအုပ်ချုပ်ရေး ဦးစီးဌာန (GAD) မှ မှတ်တမ်းတင်ထားခြင်း

ဤကျေးရွာသည် အထွေထွေအုပ်ချုပ်ရေး ဦးစီးဌာန (GAD) မှ မှတ်တမ်းတင်ထားမှု ရှိပါသလား။
 မရှိပါ (ရှိပါသည်)

ကျေးရွာခေါင်းဆောင်
 အမည် ဒေါ်အိမ်စိန်
 လက်မှတ် [Signature]
 နေ့စွဲ 16.11.17

[Signature]
 (ဝေဖန်လမ်း)
 ကျေးရွာအုပ်စုအုပ်ချုပ်ရေးမှူး
 ငွေချောင်းကျေးရွာအုပ်စု
 ငပုတောမြို့နယ်

လူထုစည်းရုံးရေးမှူး
 အမည် ဒေါ်ခင်မိ
 လက်မှတ် [Signature]
 နေ့စွဲ 16.11.17

ကျေးရွာအခြေခံအချက်အလက်များ (ပုံစံ ၈ - ၁)(တတိယနှစ်)

ပုံစံ - ၈ - ၁ ကျေးရွာအခြေခံအချက်အလက်များ (Form PC 1)

လယ်ဥယျာဉ်ရွက်၊ ကျေးရွာတစ်ရွာသို့ ပထမဆုံးမိတ်ဆက်ခေါ် သွားရောက်သောအခါ လူထုစည်းရုံးရေးမှူးသည် ကျေးရွာ ခေါင်းဆောင်များအား ကျေးရွာအချက်အလက်များကို မေတ္တာရပ်ခံ၍ တောင်းခံရသည်။ ဤအချက်အလက်များကို စီမံကိန်း မိတ်ဆက်အစည်းဝေးမတိုင်မီတောင်းခံရမည်။ စီမံကိန်းမိတ်ဆက်အစည်းဝေးတွင် လူထုစည်းရုံးရေးမှူးသည် ဤအချက်အလက် များအား စစ်ဆေးပြီး မှန်ကန်အောင်ပြုလုပ်ရမည်။ ပြီးနောက်တွင် လူထုစည်းရုံးရေးမှူးမှ သတင်းအချက်အလက်ထံသို့ Tablets မှ တဆင့် ဖြည့်သွင်းရမည်။

ကျေးရွာခေါင်းဆောင် အမည် ဒေါ်အေးမာမာ	ကျေးရွာခေါင်းဆောင်၏ ဖုန်းနံပါတ် ၀၇၇၈ ၃၇၇၀ ၇၆၀	လူထုစည်းရုံးရေးမှူး၏ အမည် ဒေါ်အေးမာမာ
ပြည်နယ်/တိုင်းဒေသကြီး ဧရာဝတီ	မြို့နယ် ပုသိမ်	ကျေးရွာအုပ်စု ငွေချောင်း
		ကျေးရွာ ငွေချောင်း

က။ လူဦးရေ

လူမျိုးစု	အိမ်ထောင်စုအရေအတွက်	ကိုးကွယ်သည့်ဘာသာ	အိမ်ထောင်စုအရေအတွက်
လူမျိုးစု (၁) မြန်မာ	144	ဘာသာ (၁) ဗုဒ္ဓ	144
လူမျိုးစု (၂)		ဘာသာ (၂)	
လူမျိုးစု (၃)		ဘာသာ (၃)	
လူမျိုးစုစရာ		ဘာသာစရာ	
အခြား			
	အရေအတွက်		
မသန်စွမ်းသူများ	3	ဗုဒ္ဓ	3
သက်ကြီးရွယ်အိုများ (၆၅ နှစ် နှင့် အထက်)	35	ဗုဒ္ဓ	35

138

35 ဦး

စစ်ဘေးရောင်			
-------------	--	--	--

	အပျိုးသား (အရေအတွက်)	အပျိုးသီး (အရေအတွက်)	
လှူဒါန်း			
လှူဒါန်း (၁) — ၆၀၆၆၇	315	307	622
လှူဒါန်း (၂) —			
လှူဒါန်း (၃) —			
အခြား			
အိမ်ထောင်စဉ်အရ	136	8	

(၁) အခြေခံအဆောက်အအုံ အသုံးအဆောင်များ

စာအုပ်ကျောင်း	အမှတ် ဖြစ်ပါ	ကျန်းမာရေး	အမှတ် ဖြစ်ပါ	ဘာသာရေး အဆောက် အအုံများ	အမှတ် ဖြစ်ပါ
အထက်တန်းကျောင်း	<input type="checkbox"/>	ဆေးရုံ	<input type="checkbox"/>	ဓနိ	<input checked="" type="checkbox"/>
အလယ်တန်းကျောင်း	<input checked="" type="checkbox"/>	ကျန်းမာရေးဌာန	<input type="checkbox"/>	ဘုန်းကြီးကျောင်း	<input checked="" type="checkbox"/>
မူလတန်းကျောင်း	<input checked="" type="checkbox"/>	ကျန်းမာရေးဌာနခွဲ	<input checked="" type="checkbox"/>	ဟိန္ဒူဘုရားကျောင်း	<input type="checkbox"/>
မူကြိုကျောင်း	<input type="checkbox"/>	ဆေးပေးခန်း	<input type="checkbox"/>	ရေစိစက်ရေးစက်	<input type="checkbox"/>
အခြား	<input type="checkbox"/>	အခြား	<input type="checkbox"/>	ဗလီ	<input type="checkbox"/>
				အခြား	<input type="checkbox"/>
မှတ်ချက်		မှတ်ချက်		မှတ်ချက်	

(၈) ကျွမ်းကျင်သူများမှတ်တမ်း (ကျေးရွာတွင်နေထိုင်သော သို့မဟုတ် တခြားရွာမှလာရောက်သော ကျွမ်းကျင်သူများ)

(၁) စာသင်ကျောင်း			(၂) ကျန်းမာရေး			(၃) လက်မှုပညာရှင်		
	ရွာတွင်နေထိုင်သူ	အခြားရွာမှလာသူ		ရွာတွင်နေထိုင်သူ	အခြားရွာမှလာသူ		ရွာတွင်နေထိုင်သူ	အခြားရွာမှလာသူ
မူလတန်းပြဆရာ/မ	<input checked="" type="checkbox"/>	<input checked="" type="checkbox"/>	ဆရာမန်	<input type="checkbox"/>	<input type="checkbox"/>	လက်သမား	<input checked="" type="checkbox"/>	<input type="checkbox"/>
အထက်တန်းပြဆရာ/မ	<input type="checkbox"/>	<input type="checkbox"/>	လက်ထောက်ကျန်းမာရေးမှူး	<input type="checkbox"/>	<input type="checkbox"/>	ပန်းရံ	<input checked="" type="checkbox"/>	<input type="checkbox"/>
အလယ်တန်းပြဆရာ/မ ၀၅	<input checked="" type="checkbox"/>	<input checked="" type="checkbox"/>	အမျိုးသမီးကျန်းမာရေးဆရာမ	<input type="checkbox"/>	<input type="checkbox"/>	လျှပ်စစ်ကျွမ်းကျင်ပီးသမား	<input checked="" type="checkbox"/>	<input type="checkbox"/>
မူကြံဆရာ/မ	<input type="checkbox"/>	<input type="checkbox"/>	သားဖွားဆရာမ	<input type="checkbox"/>	<input checked="" type="checkbox"/>	ရေခိုက်သွယ်သူ	<input checked="" type="checkbox"/>	<input type="checkbox"/>
အခြား	<input type="checkbox"/>	<input type="checkbox"/>	ပြည်သူ့ကျန်းမာရေးလုပ်သား	<input checked="" type="checkbox"/>	<input type="checkbox"/>	စက်ပြင်ဆရာ	<input checked="" type="checkbox"/>	<input type="checkbox"/>
မှတ်ချက်			မှတ်ချက်			မှတ်ချက်		

(၉) ကျေးရွာသို့ ရောက်ရှိနိုင်သည့် လမ်းအခြေအနေ / ကျေးရွာတစ်ရွာသည် ၎င်း၏ ကျေးရွာအုပ်စုနှင့် ဆက်သွယ်ထားသော လမ်းအခြေအနေ (အောက်ပါတို့ကို ဝိုင်းပါ)

ကျောက်ကြမ်းလမ်း ကတ္တရာလမ်း ကွန်ကရစ်လမ်း မော်တော်ဆိုင်ကယ်လမ်း
 ကျောက်ခင်းလမ်း မြေသားလမ်း လှသွားလမ်း အခြား _____

(၁၀) ကျေးရွာဖွံ့ဖြိုးမှုစီမံချက်

ပိုင်းပါ

(၁) လူထုဗဟိုပြုစီမံကိန်းပစတင်၍ ဤကျေးရွာတွင် ကျေးရွာဖွံ့ဖြိုးမှု

ရှိပါသည်/မရှိပါ/မသိပါ

စီမံချက်ရှိခဲ့ပါသလား?

(၂) ရိုပီမလျှင် ဤစီမံခန့်ခွဲမှုကို မည်သည့် နှစ်တွင်ပြင်ဆင်ခဲ့ပါသနည်း? နှစ်-----/မသိပါ
 (၃) ဤစီမံခန့်ခွဲမှုကို ခြုံငုံမှတ်တမ်းပြုခဲ့ပါသလား? ပြုခဲ့ပါသည်/မပြုခဲ့ပါ /မသိပါ

(ဓ) ဝေဖန်အကွာအဝေး

(၁) ဤကျေးရွာအုပ်စုမှ ၎င်းကျေးရွာအုပ်စုအစုအဝေးအထိ ဝေဖန်ပိုင်မည်မျှကွာဝေးသနည်း? မိုင်-----/မသိပါ
 (၂) ဤကျေးရွာမှ ၎င်းကျေးရွာအုပ်စုအစုအဝေးထိ သွားလာရာတွင်ကြာမြင့်သည့်အချိန်

ခြောက်မေ့့ ရာသီတွင်ကြာချိန်----- ထော်လာဂျီ/မော်တော်ဆိုင်ကယ်/ခြေလျှင်/လာ/မော်တော်ဘုတ်/
 အခြား-----
 မိုးရာသီတွင်ကြာချိန်----- ထော်လာဂျီ/မော်တော်ဆိုင်ကယ်/ခြေလျှင်/လာ/မော်တော်ဘုတ်/
 အခြား-----

(ဆ) ပတ်ဝန်းကျင်ဆိုင်ရာ သဘာဝဘေးအန္တရာယ်

ဤကျေးရွာတွင် ခြေလျှင်ခြင်းကဲ့သို့ သဘာဝဘေးအန္တရာယ်ကျရောက်မှုခြင်း ရှိပါသလား။
 မရှိပါ ရှိပါသည် ရှိလျှင်ဖော်ပြပါ 2008 နှစ်ကစပြီး ဖြစ်ခဲ့ခြင်း

(ဇ) ကျေးရွာတွင် ခွဲစည်းထားသော အဖွဲ့အစည်းများ

လူထုတော်ပြုစီမံကိန်းမတိုင်မီ ဤကျေးရွာတွင် ကျေးရွာဖွံ့ဖြိုးရေးအတွက် အစိုးရ (သို့) ရွာသားများကိုယ်တိုင်(သို့) စီမံကိန်းတစ်ခုခုမှ ခွဲစည်းထားသည့် အဖွဲ့အစည်းများရှိပါသလား။

(၁) Save the Children 2008

(၂) မေတ္တာ 2009

(ဈ) အထွေထွေအုပ်ချုပ်ရေး ဦးစီးဌာန (GAD) မှ မှတ်တမ်းတင်ထားခြင်း

ဤကျေးရွာသည် အထွေထွေအုပ်ချုပ်ရေး ဦးစီးဌာန (GAD) မှ မှတ်တမ်းတင်ထားမှု ရှိပါသလား။

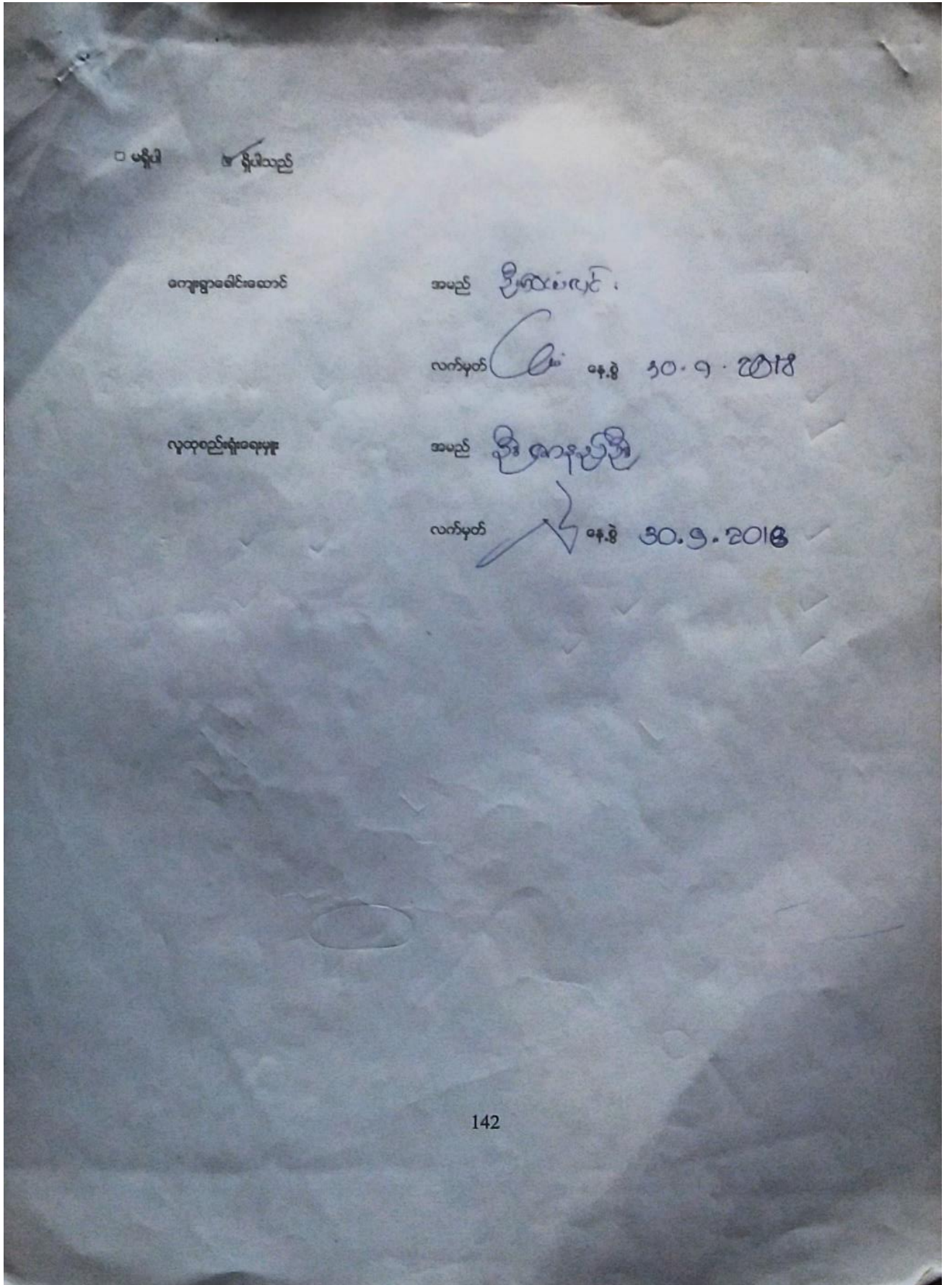

ကျေးရွာအခြေခံအချက်အလက်များ (ပုံစံ ၈ - ၁)(စတုတ္ထနှစ်)

ပုံစံ - ၈ - ၁ ကျေးရွာအခြေခံအချက်အလက်များ (Form PC 1)

လမ်းညွှန်ချက်၊ ကျေးရွာတစ်ရွာသို့ ပထမဆုံးပိတ်ဆက်ဖရီးသွားရောက်သောအခါ လူထုစည်းရုံးရေးမှူးသည် ကျေးရွာခေါင်းဆောင်များအားကျေးရွာအချက်အလက်များကိုပေတ္တာရပ်ခံ၍တောင်းခံရသည်။ ဤအချက်အလက်များကိုစီမံကိန်းမိတ်ဆက်အစည်းဝေးပတ်ဝန်းကျင်တောင်းခံရမည်။ စီမံကိန်းမိတ်ဆက်အစည်းဝေးတွင် လူထုစည်းရုံးရေးမှူးသည် ဤအချက်အလက်များအား စစ်ဆေးပြီး မှန်ကန်အောင်ပြုလုပ်ရမည်။ ငြိမ်းနောက်တွင် လူထုစည်းရုံးရေးမှူးမှ သတင်းအချက်အလက်ထဲသို့ Tablets မှ တဆင့်ဖြည့်သွင်းရမည်။

ကျေးရွာခေါင်းဆောင် အမည် ဖိုးဝေယံလင်း	ကျေးရွာခေါင်းဆောင်၏ ဖုန်းနံပါတ် ၀၉- ၇၇၆၇၇၀ ၄၆၀	လူထုစည်းရုံးရေးမှူး၏အမည် ဒေါ်ကျော့ကျော့ခိုင်
ပြည်နယ်၊တိုင်းဒေသကြီး ဧရာဝတီတိုင်း	မြို့နယ် ဃုတော	ကျေးရွာအုပ်စု ကျွန်းကျွန်း
		ကျေးရွာ ကျွန်းကျွန်း

က။ လူဦးရေ

လူမျိုးစု	အိမ်ထောင်စုအရေအတွက်	ကိုးကွယ်သည့်ဘာသာ	အိမ်ထောင်စုအရေအတွက်
လူမျိုးစု (၁) ဗမာ	၁၄၄	ဘာသာ(၁) ဗုဒ္ဓ	၁၄၄
လူမျိုးစု (၂) -----		ဘာသာ(၂) -----	
လူမျိုးစု (၃) -----		ဘာသာ(၃) -----	
လူမျိုးစုရော -----		ဘာသာရော -----	
အခြား			
	အရေအတွက်		
မသန်စွမ်းသူများ	၃		
သက်ကြီးရွယ်အိုများ (၆၅ နှစ် နှင့် အထက်)	၃၂		

စင်စားရှောင်	
--------------	--

	အမျိုးသား(အရေအတွက်)	အမျိုးသမီး(အရေအတွက်)	စုစုပေါင်းအရေအတွက်
လူဦးရေ	၃၁၅	၃၀၇	၆၂၂
လူမျိုးစု (၁)-----			
လူမျိုးစု (၂)-----			
လူမျိုးစု (၃)-----			
အခြား			
အိမ်ထောင်ဦးစီး	၁၃၂	၁၂	၁၄၄

(ခ)အခြေခံအဆောက်အအုံ အသုံးအဆောင်များ

စာသင်ကျောင်း	အမှတ် ခြံပိ	ကျန်းမာရေး	အမှတ် စင်ပါ	ဘာသာရေးအဆောက် အအုံများ	အမှတ် ခြံပိ
အထက်တန်းကျောင်း	<input type="checkbox"/>	ဆေးရုံ	<input type="checkbox"/>	ဇေတီ	<input checked="" type="checkbox"/>
အလယ်တန်းကျောင်း	<input checked="" type="checkbox"/>	ကျန်းမာရေးဌာန	<input type="checkbox"/>	ဘုန်းကြီးကျောင်း	<input checked="" type="checkbox"/>
မူလတန်းကျောင်း	<input checked="" type="checkbox"/>	ကျန်းမာရေးဌာနခွဲ	<input checked="" type="checkbox"/>	ဟိန္ဒူဘုရားကျောင်း	<input type="checkbox"/>
မူကြိုကျောင်း	<input type="checkbox"/>	ဆေးပေးခန်း	<input checked="" type="checkbox"/>	ခရစ်ယာန်ကျောင်း	<input type="checkbox"/>
အခြား	<input type="checkbox"/>	အခြား	<input type="checkbox"/>	ဗလီ	<input type="checkbox"/>
				အခြား	<input type="checkbox"/>
မှတ်ချက်		မှတ်ချက်		မှတ်ချက်	

(၁) စာသင်ကျောင်း			(၂) ကျန်းမာရေး			(၃) လက်မှုပညာရှင်		
	ရွာတွင်းနေ ထိုင်သူ	အခြားရွာမှ လာသူ		ရွာတွင်းနေ ထိုင်သူ	အခြား ရွာမှ လာသူ		ရွာတွင်း နေထိုင်သူ	အခြားရွာ မှလာသူ
မူလတန်းပြဆရာ/မ	<input checked="" type="checkbox"/>	<input checked="" type="checkbox"/>	ဆရာဝန်	<input type="checkbox"/>	<input type="checkbox"/>	လက်သမား	<input checked="" type="checkbox"/>	<input type="checkbox"/>
အထက်တန်းပြဆရာ/မ	<input checked="" type="checkbox"/>	<input type="checkbox"/>	လက်ထောက် ကျန်းမာရေးမှူး	<input type="checkbox"/>	<input type="checkbox"/>	ပန်းရံ	<input checked="" type="checkbox"/>	<input type="checkbox"/>
အလယ်တန်းပြဆရာ/မ	<input checked="" type="checkbox"/>	<input checked="" type="checkbox"/>	အမျိုးသမီးကျန်းမာရေး ဆရာမ	<input type="checkbox"/>	<input type="checkbox"/>	လှုပ်စစ်ကျွမ်းကျင်၊ မီးသမား	<input type="checkbox"/>	<input type="checkbox"/>
မူကြိုဆရာ/မ	<input type="checkbox"/>	<input type="checkbox"/>	သားဖွားဆရာမ	<input type="checkbox"/>	<input checked="" type="checkbox"/>	ရေပိုက်သွယ်သူ	<input type="checkbox"/>	<input type="checkbox"/>
အခြား	<input type="checkbox"/>	<input type="checkbox"/>	ပြည်သူ့ကျန်းမာရေးလုပ်သား	<input type="checkbox"/>	<input type="checkbox"/>	ကော်ပြင်ဆရာ	<input checked="" type="checkbox"/>	<input type="checkbox"/>
မှတ်ချက်			မှတ်ချက်			မှတ်ချက်		

(ဃ) ကျေးရွာသို့ ရောက်ရှိနိုင်သည့်လမ်းအခြေအနေ / ကျေးရွာတစ်ရွာသည် ၎င်း၏ကျေးရွာအုပ်စုနှင့် ဆက်သွယ်ထားသော လမ်းအခြေအနေ (အောက်ပါတို့ကိုဝိုင်းပါ)

ကျောက်ကြမ်းလမ်း ကတ္တရာလမ်း ကွန်ကရစ်လမ်း မော်တော်ဆိုင်ကယ်လမ်း
 ကျောက်စင်းလမ်း မြေသားလမ်း လှသွားလမ်း အခြား _____

(င) ကျေးရွာဖွံ့ဖြိုးမှုစီမံချက်

(၁) လူထုဝတ်လုံခြုံရေးစီမံကိန်းမတင်မီ ဤကျေးရွာတွင်ကျေးရွာဖွံ့ဖြိုးမှု ရှိပါသည်/မရှိပါ/မသိပါ
 စီမံချက်ရှိခဲ့ပါသလား?

(၂) ရှိခဲ့ပါလျှင် ဤစီမံချက်ကို မည်သည့် ခုနှစ်တွင်ပြင်ဆင်ခဲ့ပါသနည်း? နှစ်-၂၀၂၀/မသိပါ

(၃) ဤစီမံချက်ကို ဖြည့်စွက်မှုအတည်ပြုခဲ့ပါသလား? ပြုခဲ့ပါသည်/မပြုခဲ့ပါ /မသိပါ

[Type text]

(၈) ခရီးအကွာအဝေး

(၁) ဤကျေးရွာ၏ပဟိုမှ ၎င်းကျေးရွာအုပ်စု၏ပဟိုအထိခရီးပိုမိုမည်မျှကွာဝေးသနည်း? မိုင်--၀---/ပယ်ပါ

(၂) ဤကျေးရွာမှ ၎င်းကျေးရွာအုပ်စု၏ပဟိုအထိသွားလာရာတွင်ကြာမြင့်သည့်အချိန်။

ခြောက်သွေ့ရာသီတွင်ကြာချိန်-- ၀.၃၀၅ ---ထော်လာဂျီ/မော်တော်ဆိုင်ကယ်/ခြေလျင်/လား/မော်တော်ဘုတ်/

အခြား: -----

မိုးရာသီတွင်ကြာချိန်-- ၀.၃၀၅ ---ထော်လာဂျီ/မော်တော်ဆိုင်ကယ်/ခြေလျင်/လား/မော်တော်ဘုတ်/

အခြား: -----

(ဆ) ပတ်ဝန်းကျင်ဆိုင်ရာသဘာဝဘေးအန္တရာယ်

ဤကျေးရွာတွင်ကြေးခြင်းကဲ့သို့ သဘာဝဘေးအန္တရာယ်ကျရောက်ဖူးခြင်း ရှိပါသလား။

မရှိပါ

ရှိပါသည်

ရိုလျှင်ဖော်ပြပါ-- အင်္ဂလိပ်စာဖြင့် ဖော်ပြပါ

(ဇ) ကျေးရွာတွင် ဖွဲ့စည်းထားသော အဖွဲ့အစည်းများ

လူထုပဟိုပြုစီမံကိန်းမတိုင်မီ ဤကျေးရွာတွင် ကျေးရွာဖွံ့ဖြိုးရေးအတွက် အစိုးရ(သို့)ရွာသားများကိုယ်တိုင်(သို့) စီမံကိန်းတစ်ခုခုမှ ဖွဲ့စည်းထားသည့် အဖွဲ့အစည်းများရှိပါသလား။

(၁) SC !

(၂) UNDP ! မေတ္တာဖောင်တေးရှင်း

(ဈ) အထွေထွေအုပ်ချုပ်ရေး ဦးစီးဌာန (GAD) မှ မှတ်တမ်းတင်ထားခြင်း

ဤကျေးရွာသည် အထွေထွေအုပ်ချုပ်ရေး ဦးစီးဌာန (GAD) မှ မှတ်တမ်းတင်ထားမှု ရှိပါသလား။

မရှိပါ

ရှိပါသည်

ကျေးရွာခေါင်းဆောင်

အမည် ဦး ဖေယံ ဖေယံ

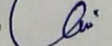
လက်မှတ်  နေ့စွဲ

လူထုစည်းရုံးရေးမှူး

အမည် ဒေါ်ကျော်စန္ဒာ

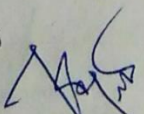
လက်မှတ်  နေ့စွဲ 25.10.19

၁၀။စီမံကိန်းစက်ဝန်းအချိန်ဇယား (ပုံစံ ၈-၂)(ပထမနှစ်)

၆၀

ပုံစံ - ၈ - ၂ - စီမံကိန်းစက်ဝန်းအချိန်ဇယား (PC 2)

လမ်းညွှန်ချက်၊ ပြည့်စုံရေးအချိန်၊ စည်းရုံးရေးမှု/ဝန်ထမ်း အမည် နေ့စွဲ 4.2.17	စက်ဝန်းအားအမှတ်ဖြစ်ပါ ။ စက်ဝန်း (၄)		စက်ဝန်း(၀) ။ စက်ဝန်း(၂) ။ စက်ဝန်း(၃)		ကျေးရွာအုပ်စုအတွက် ကျေးရွာအုပ်စုအတွက် ကျေးရွာအုပ်စုအတွက်	
	မြန်မာ့/တိုင်း ဂျေပာဗီ	မြို့နယ် ပျဏ္ဍော	ကျေးရွာအုပ်စု	ကျေးရွာ		ကျေးရွာ
စီမံကိန်းထောက်ပံ့မှုအထည်ပေး	စတင်သည့် နေ့	ပြီးဆုံးသည့်နေ့	အမျိုးသား အရေအတွက်	အမျိုးသမီး အရေအတွက်	အိမ်ထောင် အရေအတွက်	လူချိန်တက်ရောက်သူ အရေအတွက် နှင့် လူချိန်အမည်
၁။ ကျေးရွာစီမံကိန်း စီမံဆောင်ရွက်ရေးအဖွဲ့အစည်းအဖွဲ့	4.2.17	5.2.17	35	43	82	၂၈၈၈၂ ၂၈၄၆၁
၂။ ကျေးရွာဖွံ့ဖြိုးရေး စီမံချက်ရေးအဖွဲ့အစည်း	6.2.17	7.2.17	32	58	90	၂၈၈၈၂ ၂၈၄၆၁
၃။ ကျေးရွာအုပ်စု လုပ်ငန်းဆောင်ရွက်ချက်စာတမ်း	8.2.17	8.2.17	11	10	21	၂၈၈၂၂ -
၄။ မြို့နယ်အဆင့် စီမံကိန်းရေးဆွဲရေး နှင့် အကောင် အထည်ဖော်ရေးကော်မတီ၏ စီမံကိန်း သုံးသပ်မှု အစည်းအဝေး			၀၀	၀၀	၀၀	၀၀
၅။ မြို့နယ် စီမံကိန်းရေးဆွဲရေး နှင့် အကောင်အထည် ဖော်ရေး ကော်မတီ၏ ဆုံးဖြတ်ချက်ကို ရွာသူ၊ အသိပေး အကြောင်းကြားသည့် အစည်းအဝေး						
၆။ စီမံကိန်းလုပ်ငန်းခွဲစီမံချက်ရေးအဖွဲ့အစည်း အစည်းအဝေး						
၆.၀။ စီမံကိန်းလုပ်ငန်း အကောင်အထည်ဖော် ရေးအဖွဲ့အစည်း ရေးဆွဲခြင်း						
၆.၂။ ဝယ်ယူရေးအဖွဲ့အစည်း ရေးဆွဲခြင်း						
၆.၃။ ဘဏ္ဍာရေးကုန်ကျမှု လျာဏာအဖွဲ့အစည်း ရေးဆွဲခြင်း						

စီမံကိန်းစက်ဝန်းအချိန်ဇယား (ပုံစံ ၈-၂) (ဒုတိယနှစ်)

ပုံစံ - ၈ - ၂ - စီမံကိန်းစက်ဝန်းအချိန်ဇယား (PC 2)

စက်ထောက်နည်းပညာများမှ စီမံကိန်းစက်ဝန်းအဆင့်တစ်ခုစီပြီးတိုင်း ကျေးရွာနှင့် ကျေးရွာအုပ်စုအတွက် ဤပုံစံကို ဖြည့်သွင်းရမည်။

စက်ဝန်းအားအဖတ်ဖြစ်ပါ ။ စက်ဝန်း(၁) ။ စက်ဝန်း(၂) ။ စက်ဝန်း(၃)

စက်ဝန်း (၄) စက်ဝန်း (၅)

လှေစာ၊ ကျေးရွာအုပ်စု၊ ကျေးရွာ၊ ကျေးရွာ၊ ကျေးရွာ

လမ်းဆွန်ရွာ၊ သက်ဆိုင်ရာလူထုစည်းရုံးရေးဦးစီးဌာနမှ တာဝန်ထမ်းဆောင်ရမည့်အဖွဲ့ဝင်များကို စာတမ်းအရင်းအမြစ်များဖြင့် ဖြည့်သွင်းရမည်။

နေ့စွဲ - ၇-၁၁-၂၀၂၃

ဖြည့်နှယ်တိုင်း: အောင်၊ မြို့နယ်

စက်ဝန်းအဖွဲ့ဝင်များ		အစည်းအဝေးတွင်တက်ရောက်သူအရေအတွက်		
စတင်သည့်နေ့	ပြီးဆုံးသည့်နေ့	အမျိုးသားအရေအတွက်	အမျိုးသမီးအရေအတွက်	အစည်းအဝေးတွင်တက်ရောက်သူအရေအတွက်
၁၆.၁၁.၂၀၂၃	၁၆.၁၁.၂၀၂၃	၁၆	၁၆	၃၂
၁၇.၁၁.၂၀၂၃	၁၇.၁၁.၂၀၂၃	၁၇	၁၇	၃၄
၁၈.၁၁.၂၀၂၃	၁၈.၁၁.၂၀၂၃	၁၈	၁၈	၃၆
၁၉.၁၁.၂၀၂၃	၁၉.၁၁.၂၀၂၃	၁၉	၁၉	၃၈
၂၀.၁၁.၂၀၂၃	၂၀.၁၁.၂၀၂၃	၂၀	၂၀	၄၀
၂၁.၁၁.၂၀၂၃	၂၁.၁၁.၂၀၂၃	၂၁	၂၁	၄၂
၂၂.၁၁.၂၀၂၃	၂၂.၁၁.၂၀၂၃	၂၂	၂၂	၄၄
၂၃.၁၁.၂၀၂၃	၂၃.၁၁.၂၀၂၃	၂၃	၂၃	၄၆
၂၄.၁၁.၂၀၂၃	၂၄.၁၁.၂၀၂၃	၂၄	၂၄	၄၈
၂၅.၁၁.၂၀၂၃	၂၅.၁၁.၂၀၂၃	၂၅	၂၅	၅၀

စီမံကိန်းအဆောင်ရွက်ရာအထိ:

၁။ ကျေးရွာစီမံကိန်း စီမံဆောင်ရွက်ရေးအဖွဲ့အစည်းအစည်းအဝေး

၂။ ကျေးရွာဖွံ့ဖြိုးရေး စီမံချက်ရေးဆွဲခြင်း

၃။ ကျေးရွာအုပ်စု လုပ်ငန်းဆုံးဖြတ်ချက်ချသည့် အစည်းအဝေး

၄။ မြို့နယ်အဆင့် စီမံကိန်းရေးဆွဲရေး နှင့် အကောင်အထည်ဖော်ရေးစီမံခန့်ခွဲရေး ဝန်ကြီးဌာန၊ သုံးသပ်မှုအစည်းအဝေး

၅။ မြို့နယ် စီမံကိန်းရေးဆွဲရေး နှင့် အကောင်အထည်ဖော်ရေး စီမံခန့်ခွဲရေးဌာနမှ ရွာသို့ အသိပေး အကြောင်းကြားသည့် အစည်းအဝေး

၆။ စီမံကိန်းလုပ်ငန်းစဉ်စီမံချက်ရေးဆွဲခြင်း အစည်းအဝေး

၆.၁။ စီမံကိန်းလုပ်ငန်း အကောင်အထည်ဖော်ရေးအစီအစဉ် ရေးဆွဲခြင်း

၆.၂။ ဝယ်ယူရေးအစီအစဉ် ရေးဆွဲခြင်း

၆.၃။ ဘဏ္ဍာရေးကုန်ကျစရိတ်များ လျာထားအစီအစဉ် ရေးဆွဲခြင်း

စီမံကိန်းစက်ဝန်းအချိန်ဇယား (ပုံစံ စ-၂)(တတိယနှစ်)

ပုံစံ - စ-၂ - စီမံကိန်းစက်ဝန်းအချိန်ဇယား (PC 2)

လမ်းညွှန်ချက်၊ သက်ဆိုင်ရာလူထုစည်းရုံးရေးမှူး/လက်ထောက်နည်းပညာမှူးများမှ စီမံကိန်းစက်ဝန်းအဆင့်တစ်ခုစီပြီးစီးတိုင်း ကျေးရွာနှင့် ကျေးရွာအုပ်စုအတွက် ဤပုံစံကို ဖြည့်သွင်းရမည်။

စည်းရုံးရေးမှူး/ဝန်ထမ်း အမည် ဦးကျော်စွာ

နေ့စွဲ 1.10.2018 စက်ဝန်းအားအမှတ်ခြိမ်ပါ စက်ဝန်း(၁) စက်ဝန်း(၂) စက်ဝန်း(၃) စက်ဝန်း(၄)

ပြည်နယ်/တိုင်း ဧရာဝတီ မြို့နယ် ငယ်တော် ကျေးရွာအုပ်စု ကျွန်းကျွန်း ကျေးရွာ ကျွန်းကျွန်း

စီမံကိန်းအောင်မြင်မှုအဆင့်များ	နေ့စွဲ		အစည်းအဝေးတွင်တက်ရောက်သူအရေအတွက်			
	စတင်သည့်နေ့	ပြီးဆုံးသည့်နေ့	အမျိုးသားအရေအတွက်	အမျိုးသမီးအရေအတွက်	အိမ်ထောင်စုအရေအတွက်	လူမျိုးစုတက်ရောက်သူအရေအတွက် နှင့် လူမျိုးစုအမည်
၀။ ကျေးရွာစီမံကိန်း မိတ်ဆက်အစည်းအဝေး	30.9.18	30.9.18	43	46	89	89 ၀၈၀
၂။ ကျေးရွာပုံ ဖြန့်ဝေရာ စီမံချက်ရေးဆွဲခြင်း အစည်းအဝေး	1.10.18	1.10.18	38	43	81	81 ၀၈၀

၃။ ကျေးရွာအုပ်စု လုပ်ငန်းဆောင်ရွက်ရမည့် အစည်းအဝေး	3.10.18	3.10.18	8	7	15	15	1
၄။ မြို့နယ်အဆင့် စီမံကိန်းရေးဆွဲရေး နှင့် အကောင်အထည်ဖော်ရေးကော်မတီ၏ စီမံကိန်း သုံးသပ်မှု အစည်းအဝေး			မရှိ	မရှိ	မရှိ	မရှိ	
၅။ မြို့နယ် စီမံကိန်းရေးဆွဲရေး နှင့် အကောင်အထည်ဖော်ရေး ကော်မတီ၏ဆုံးဖြတ်ချက် ရွာသို့ အသိပေး အကြောင်းကြားသည့် အစည်းအဝေး	25.1.19	25.1.19	44	48	92	92	1
၆။ စီမံကိန်းလုပ်ငန်းဆွဲစီမံချက်ရေးဆွဲခြင်း အစည်းအဝေး							
၆.၁။ စီမံကိန်းလုပ်ငန်း အကောင်အထည်ဖော်ရေးအစီအစဉ် ရေးဆွဲခြင်း	25.1.19	25.1.19	8	8	16	16	1
၆.၂။ ဝယ်ယူရေးအစီအစဉ် ရေးဆွဲခြင်း	25.1.19	25.1.19	8	8	16	16	1
၆.၃။ အကူအညီပေးရန်အတွက် လျာထားအစီအစဉ် ရေးဆွဲခြင်း	25.1.19	25.1.19	8	8	16	16	1

၆.၇၊ ပြင်/ထိန်းသိမ်းအစဉ် ရေးဆွဲခြင်း	25.1.19	25.1.19	8	8	16	16	16
၇၊ စီမံကိန်းလုပ်ငန်းခွဲ တိုးတက်မှု စောင့်ကြည့်အစည်းအဝေး							
၇.၁၊ အစည်းအဝေး ပထမအကြိမ်	5.2.19	25.1.19	4	5	9	9	9
၇.၂၊ အစည်းအဝေး ဒုတိယအကြိမ်							
၇.၃၊ အစည်းအဝေး တတိယအကြိမ်	1.3.19	4.3.19	6	6	12	12	12
	10.5.19	10.3.19	7	5	12	12	12
၈၊ စီမံကိန်းလုပ်ငန်းခွဲ အပြီးသတ်စစ်ဆေးခြင်း အစည်းအဝေး	10.5.19	10.5.19	8	4	12	12	12
၉၊ လူထုစစ်ဆေးမှုအစည်းအဝေး	14.5.19	14.5.19	35	41	76	76	76

စီမံကိန်းစက်ဝန်းအချိန်ဇယား (ပုံစံ စ-၂)(စတုတ္ထနှစ်)

ပုံစံ - စ-၂ - စီမံကိန်းစက်ဝန်းအချိန်ဇယား (PC 2)

လမ်းညွှန်ချက်၊ သက်ဆိုင်ရာကဏ္ဍစဉ်ဆင့်ရေးရာ၊ လက်ထောက်နည်းညွှန်များ၊ သက်ဆိုင်ရာစီမံကိန်းအဆင့်တစ်ခုစီပြီးစီးတိုင်းကျေးရွာနှင့် ငွေချောင်းကျေးရွာအတွက် ဤပုံစံကိုဖြည့်သွင်းရမည်။

စည်းရုံးရေးမှု/လက်ထောက်နည်းညွှန်ရေးမှုရန်ထမ်း အမည် - **ဝန်ကြီးကျော့ကျော့ ဦးခင်၊ ဝန်ကြီးရဲဦးမြင့်**

နေ့စွဲ **၂၆.၁၀.၂၀၁၉** စက်ဝန်းအားအမှတ်ဖြစ်ပါ စက်ဝန်း(၁) စက်ဝန်း(၂) စက်ဝန်း(၃) စက်ဝန်း(၄)

ပြည်နယ်/တိုင်း မြို့နယ် **ဗဟို** ကျေးရွာအုပ်စု **ကျေးရွာ** **ကျေးရွာ** **ကျေးရွာ** **ကျေးရွာ**

စီမံကိန်းဆောင်ရွက်မှုအဆင့်များ	နေ့စွဲ		အစည်းအဝေးတွင်တက်ရောက်သူအရေအတွက်					
	စတင်သည့် နေ့	ပြီးဆုံးသည့် နေ့	အမျိုးသား အရေ အတွက်	အမျိုးသမီး အရေ အတွက်	အိမ်ထောင် စုအရေ အတွက်	လူမျိုးစုတက်ရောက်သူ အရေအတွက် နှင့် လူမျိုးစုအမည်	အိမ်ထောင် စုပေါင်း	အိမ်ထောင် စု %
၁။ ကျေးရွာစီမံကိန်း စိတ်ဆက်အစည်းအဝေး	၂၅.၁၀.၁၉	၂၅.၁၀.၁၉	၃၄	၄၃	၇၇	၁၈၁၊ ၇၇	၇၇	
၂။ ကျေးရွာစွဲမြဲရေး စီမံချက်ရေးဆွဲခြင်း အစည်းအဝေး	၂၆.၁၀.၁၉	၂၆.၁၀.၁၉	၅၄	၂၀	၇၄	၁၈၁၊ ၇၄	၇၇	
၃။ ကျေးရွာအုပ်စု လုပ်ငန်းဆုံးဖြတ်ချက်ချသည့်အစည်းအဝေး	၃၁.၁၀.၁၉	၃၁.၁၀.၁၉	၁၄	၇	၂၁	၁၈၁၊ ၂၁	၂၁	
၄။ မြို့နယ်အဆင့်စီမံကိန်းရေးဆွဲရေးနှင့် အကောင်အထည်ဖော်ရေး ကော်မတီ၏ စီမံကိန်း သုံးသပ်မှုအစည်းအဝေး			၀	၀	၀	၀	၀	

<p>၅။ မြို့နယ် စီမံကိန်းရေးဆွဲရေးနှင့် အကောင်အထည်ဖော် ရေးဆောင်ပေးနိုင်ရန် တုံ့ပြန် ဂွာသို့ အသိပေးအကြောင်းကြားသည့်အစည်းအဝေး</p>	မရှိ	မရှိ	မရှိ	မရှိ	မရှိ	မရှိ	မရှိ	မရှိ	မရှိ	မရှိ	မရှိ	မရှိ
<p>၆။ စီမံကိန်းလုပ်ငန်း အစကောင်အထည်ဖော်ရေးအစီအစဉ် ရေးဆွဲခြင်း</p>	မရှိ	မရှိ	မရှိ	မရှိ	မရှိ	မရှိ	မရှိ	မရှိ	မရှိ	မရှိ	မရှိ	မရှိ
<p>၆.၂။ ဝယ်ယူရေးအစီအစဉ် ရေးဆွဲခြင်း</p>	မရှိ	မရှိ	မရှိ	မရှိ	မရှိ	မရှိ	မရှိ	မရှိ	မရှိ	မရှိ	မရှိ	မရှိ
<p>၆.၃။ အကျိုးအမြတ်နှင့် လျာထားအစီအစဉ် ရေးဆွဲခြင်း</p>	မရှိ	မရှိ	မရှိ	မရှိ	မရှိ	မရှိ	မရှိ	မရှိ	မရှိ	မရှိ	မရှိ	မရှိ
<p>၆.၄။ မြင်/ထိန်းသိမ်းရေး အစီအစဉ် ရေးဆွဲခြင်း</p>	မရှိ	မရှိ	မရှိ	မရှိ	မရှိ	မရှိ	မရှိ	မရှိ	မရှိ	မရှိ	မရှိ	မရှိ
<p>၇။ စီမံကိန်းလုပ်ငန်းနှင့် တိုးတက်မှု စောင့်ကြည့်အစည်းအဝေး</p>	မရှိ	မရှိ	မရှိ	မရှိ	မရှိ	မရှိ	မရှိ	မရှိ	မရှိ	မရှိ	မရှိ	မရှိ
<p>၇.၁။ အစည်းအဝေး ပထမအကြိမ်</p>	မရှိ	မရှိ	မရှိ	မရှိ	မရှိ	မရှိ	မရှိ	မရှိ	မရှိ	မရှိ	မရှိ	မရှိ
<p>၇.၂။ အစည်းအဝေး ဒုတိယအကြိမ်</p>	မရှိ	မရှိ	မရှိ	မရှိ	မရှိ	မရှိ	မရှိ	မရှိ	မရှိ	မရှိ	မရှိ	မရှိ
<p>၇.၃။ အစည်းအဝေး တတိယအကြိမ်</p>	မရှိ	မရှိ	မရှိ	မရှိ	မရှိ	မရှိ	မရှိ	မရှိ	မရှိ	မရှိ	မရှိ	မရှိ
<p>၈။ စီမံကိန်းလုပ်ငန်းနှင့် အညီအမျှစစ်ဆေးခြင်း အစည်းအဝေး</p>	မရှိ	မရှိ	မရှိ	မရှိ	မရှိ	မရှိ	မရှိ	မရှိ	မရှိ	မရှိ	မရှိ	မရှိ
<p>၉။ လုပ်ငန်းစဉ်ဆောင်ရွက်ရေးအစည်းအဝေး</p>	မရှိ	မရှိ	မရှိ	မရှိ	မရှိ	မရှိ	မရှိ	မရှိ	မရှိ	မရှိ	မရှိ	မရှိ

[Type text]

၁၁။ ကျေးရွာဖွံ့ဖြိုးရေး ဦးစားပေး အစီအစဉ် (ပုံစံ ၀-၃)(ပထမနှစ်)

ပုံစံ - ၀ - ၃ ကျေးရွာဖွံ့ဖြိုးရေး ဦးစားပေးအစီအစဉ် (Form PC 3)

လမ်းညွှန်ချက်၊ အဆင့်(၃) ကျေးရွာမှော်မှန်းချက်အစည်းအဝေး ပြီးဆုံးသောအခါ ကျေးရွာပုံစံကိန်း အထောက်အကူပြု
 ကော်မတီသည် လူထုစည်းရုံးရေးမှူးအကူအညီဖြင့် ဤပုံစံကိုပြည့်စုံအောင် ပြည့်သွင်းရမည်။

လူထုစည်းရုံးရေးမှူး/ဝန်ထမ်း အမည် ဦးအောင်၊ မင်းလွင်

နေ့စွဲ ၆. 2. 2017

ဝက်ဝန်းအား အမှတ်ဖြစ်ပါ (✓) ဝက်ဝန်း(၁)
 ဝက်ဝန်း(၂) ဝက်ဝန်း(၃) ဝက်ဝန်း(၄)

ပြည်နယ်/တိုင်း ဧရာဝတီ၊ ပြည်နယ် ယုတေ၊ ကျေးရွာအုပ်စု ကျေးရွာ ကျေးရွာ

က။ အခက်အခဲအတားအဆီးများအားဆေးများအားဆေးခြင်း - ယခုလက်ရှိအခြေအနေတွင် ဤကျေးရွာဖွံ့ဖြိုးတိုးတက်ရေးအတွက် အဓိက အခက်အခဲအတားအဆီးများသည် မည်သည့်များဖြစ်ပါသနည်း။ (အမျိုးသား/သမီး အနည်းဆုံးအခက်အခဲ ၅ ခုစီဖော်ပြပါ)

အမျိုးသား အဖွဲ့မှ တင်ပြသောအခက်အခဲအတားအဆီးများ	အမျိုးသမီး အဖွဲ့မှတင်ပြသောအခက်အခဲအတားအဆီးများ
၀ လမ်းပန်းဆက်သွယ်ရေးခက်ခဲ	၀ လမ်းပန်းဆက်သွယ်ရေး -
၂ ပညာရေး ခက်ခဲ	၂ ပညာရေး ၊ စာသင်ကျောင်းမရှိ (အထကမရှိ)
၃ ကျန်းမာရေး ခက်ခဲ	၃ မုန့်၊ ဘက်၊ ကျန်းမာရေး -
၄ မျိုးရိုးဗျာဠာ	၄ အညစ်အကြေး ရွာ၊ ပါ၊ ခြင်
၅ ကျေးရွာအုပ်စု များ မြို့နယ်အုပ်စုများ	၅ မျိုးရိုးဗျာဠာ ၊ ရေခက်ခဲ
၆ ကျန်းမာရေးဝန်ထမ်း မရှိ	၆ ကျေးရွာအုပ်စုအဖွဲ့အစည်းများ မရှိ

ခ။ မှော်မှန်းခြင်း - နောင်လာမည့် (၅) နှစ် အတွင်း ကျေးရွာဖွံ့ဖြိုးရေး မှော်မှန်းလျာထားချက်များအား တင်ပြပါ။

အမျိုးသားအဖွဲ့မှ တင်ပြသောမှော်မှန်းချက်များ	အမျိုးသမီးအဖွဲ့မှ တင်ပြသောမှော်မှန်းချက်များ
၀ လမ်းပန်းဆက်သွယ်ရေး ခက်ခဲ	၀ လမ်းပန်းဆက်သွယ်ရေး ခက်ခဲ
၂ ကျန်းမာရေး ခက်ခဲ	၂ ပညာရေး ခက်ခဲ
၃ ကျန်းမာရေး ဝန်ထမ်းများ	၃ ကျန်းမာရေး ခက်ခဲ
၄ မျိုးရိုးဗျာဠာ	၄ အညစ်အကြေး ရွာ၊ ပါ၊ ခြင်
၅ အညစ်အကြေး ရွာ၊ ပါ၊ ခြင်	၅ အညစ်အကြေး ရွာ၊ ပါ၊ ခြင်
၆ ကျန်းမာရေး ဝန်ထမ်း မရှိ	၆ ကျန်းမာရေး ဝန်ထမ်း မရှိ

ဂ။ လူထုပံ့ပိုးကိန်း၏ လာမည့် (၄) နှစ်အတွက် အကျိုးပင်သော ဦးစားပေး ဖွံ့ဖြိုးတိုးတက်မှု လုပ်ငန်း အစီအစဉ်များအားဖော်ပြပါ။

အဆင့်	ကျေးရွာအတွက် ဦးစားပေး ဖွံ့ဖြိုးတိုးတက်မှု လုပ်ငန်းစဉ်များ	အဆိုပြုသူ (အမျိုးသားများ/ အမျိုးသမီးများ/ အမျိုးသား+ အမျိုးသမီး)	ခန့်မှန်းကုန်ကျစရိတ်	အကျိုးခံစားခွင့်ရှိသူ ခန့်မှန်းခြေ အရေအတွက်
၀	လမ်းပန်းဆက်သွယ်ရေး	ကျား + ၂		၆၂၃
၂	ကျန်းမာရေး	ကျား + ၂		၆၂၃
၃	ကျန်းမာရေး အေးခန်း	ကျား + ၂		၆၂၃
၄	ရေပေးစနစ်	ကျား + ၂		၆၂၃
၅				
၆				

သ။ လူထုပံ့ကိန်း၏ လာမည့် (၄)နှစ်အတွက် အကျိုးမဝင်သော ဦးစားပေး ဖွံ့ဖြိုးတိုးတက်မှု လုပ်ငန်း အစီအစဉ်များအားဖော်ပြပါ။

အဆင့်	ကျေးရွာအတွက် ဦးစားပေး ဖွံ့ဖြိုးတိုးတက်မှု လုပ်ငန်းစဉ်များ	အဆိုပြုသူ (အမျိုးသားများ/အမျိုးသမီးများ/အမျိုးသား+အမျိုးသမီး)	အခန်းကဏ္ဍ
၁	ကော်ပိုရေးရှင်း	၈	အထွေထွေ ဝမ်းကြောင်း ကျန်းမာရေး အခြေခံအဆောက်အအုံ " " " " " "
၂	ကျွန်းစာရောင်းစနစ်	ကျွန်းစာရောင်း	
၃	ကျွန်းစာရောင်းစနစ်	ကျွန်းစာရောင်း	
၄	သစ်ကန်အောက်ခြံ	ကျွန်းစာရောင်း	
၅	ကျွန်းစာရောင်းစနစ်	ကျွန်းစာရောင်း	
၆			
၇			
၈			

ခေါင်းဆောင်၊ ကျေးရွာပံ့ကိန်းအထောက်အကူပြုကော်မီတီမှ အတည်ပြုသည်။

အမည် ဦးကျော်စွာ လက်မှတ် Sc နေ့စွဲ 8.2.2017

ကျေးရွာဖွံ့ဖြိုးရေး ဦးစားပေး အစီအစဉ် (ပုံစံ ၈-၃) (ဒုတိယနှစ်)

ပုံစံ - ၈ - ၃ ကျေးရွာဖွံ့ဖြိုးရေး ဦးစားပေးအစီအစဉ် (Form PC 3)

လမ်းညွှန်ချက်၊ အဆင့်(၃) ကျေးရွာဖွံ့ဖြိုးရေးအစီအစဉ်အပေး ပြီးဆုံးသောအခါ ကျေးရွာစီမံကိန်း အထောက်အကူပြု
 ကော်မတီသည် လူထုစည်းရုံးရေးမှူးအကူအညီဖြင့် ဤပုံစံကိုပြည့်စုံအောင် ပြည့်သွင်းရမည်။
 လူထုစည်းရုံးရေးမှူး/ဝန်ထမ်း အမည် - ဒေါ်ဒေါ်အိမ်
 ဝန်ထမ်းအား အမှတ်ခြစ်ပါ (✓) ဝန်ထမ်း(၁)
 ဝန်ထမ်း(၂) ဝန်ထမ်း(၃) ဝန်ထမ်း(၄)
 ပြည်နယ်/တိုင်း - ဧရာဝတီ ပြို့နယ် - ငပုတက ကျေးရွာအုပ်စု ကွေ့ချောင်း ကျေးရွာ ရွေးကောက်ပွဲ

က။ အခက်အခဲအတားအဆီးများအားထွေးနှွေးခြင်း - ယခုလက်ရှိအခြေအနေတွင် ဤကျေးရွာဖွံ့ဖြိုးတိုးတက်ရေးအတွက် အဓိက အခက်အခဲအတားအဆီးများသည် မည်သည့်အရာဖြစ်ပါသနည်း။ (အမျိုးသား/သမီး အနည်းဆုံးအခက်အခဲ ၅ ခုစီဖော်ပြပါ)

အမျိုးသား အဖွဲ့မှ တင်ပြသောအခက်အခဲအတားအဆီးများ	အမျိုးသမီး အဖွဲ့မှ တင်ပြသောအခက်အခဲအတားအဆီးများ
၁ ပြာတွင်းလမ်း မပေးထားသေးခြင်း	၁ ကျောင်းဆရာမ လူ့စွမ်းရည် မကောင်းခြင်း
၂ ပြာတွင်းလမ်း မပေးထားသေးခြင်း	၂ ပြာတွင်းလမ်း မပေးထားသေးခြင်း
၃ ပြာတွင်းလမ်း မပေးထားသေးခြင်း	၃ ပြာတွင်းလမ်း မပေးထားသေးခြင်း
၄ ပြာတွင်းလမ်း မပေးထားသေးခြင်း	၄ ပြာတွင်းလမ်း မပေးထားသေးခြင်း
၅ ပြာတွင်းလမ်း မပေးထားသေးခြင်း	၅ ပြာတွင်းလမ်း မပေးထားသေးခြင်း
၆ ပြာတွင်းလမ်း မပေးထားသေးခြင်း	၆ ပြာတွင်းလမ်း မပေးထားသေးခြင်း

ခ။ မျှော်မှန်းခြင်း - နောင်လောမည် (၅) နှစ် အတွင်း ကျေးရွာဖွံ့ဖြိုးရေး မျှော်မှန်းလျာထားချက်များအား တင်ပြပါ။

အမျိုးသားအဖွဲ့မှ တင်ပြသောမျှော်မှန်းချက်များ	အမျိုးသမီးအဖွဲ့မှ တင်ပြသောမျှော်မှန်းချက်များ
၁ ပြာတွင်းလမ်း ပေးထားခြင်း	၁ ကျောင်းဆရာမ လူ့စွမ်းရည် မကောင်းခြင်း
၂ ပြာတွင်းလမ်း ပေးထားခြင်း	၂ ပြာတွင်းလမ်း ပေးထားခြင်း
၃ ပြာတွင်းလမ်း ပေးထားခြင်း	၃ ပြာတွင်းလမ်း ပေးထားခြင်း
၄ ပြာတွင်းလမ်း ပေးထားခြင်း	၄ ပြာတွင်းလမ်း ပေးထားခြင်း
၅ ပြာတွင်းလမ်း ပေးထားခြင်း	၅ ပြာတွင်းလမ်း ပေးထားခြင်း
၆ ပြာတွင်းလမ်း ပေးထားခြင်း	၆ ပြာတွင်းလမ်း ပေးထားခြင်း

ဂ။ လူထုစီမံကိန်း၏ လာမည့် (၄) နှစ်အတွက် အကျိုးဝင်သော ဦးစားပေး ဖွံ့ဖြိုးတိုးတက်မှု လုပ်ငန်း အစီအစဉ်များအားဖော်ပြပါ။

အဆင့်	ကျေးရွာအတွက် ဦးစားပေး ဖွံ့ဖြိုးတိုးတက်မှု လုပ်ငန်းစဉ်များ	အဆိုပြုသူ (အမျိုးသား/အမျိုးသမီး/အမျိုးသမီး)	ခန့်မှန်းကုန်ကျ ဝင်ရိတ်	အကျိုးခံစားခွင့်ရှိသူ ခန့်မှန်းခြေ အရေအတွက်
၁	ပြာတွင်းလမ်း	က + မ	8405820	၆၀၂
၂	အင်ဂျင်နီယာ	က + မ		၆၀၂
၃	ယူကေအေးကျောင်းဆရာမ	မ		၆၀၂
၄	ပြာတွင်းလမ်း	က + မ		၆၀၂
၅	ကျောက်သုံးစရိတ်	က + မ		၆၀၂
၆	ယူကေအေးကျောင်းဆရာမ	က + မ		၆၀၂

ဃ၊ လူထုစီမံကိန်း၏ လာမည့် (၄)နှစ်အတွက် အကျုံးမဝင်သော ဦးစားပေး ရွေးချယ်တိုက်ဖျက်မှု လုပ်ငန်း အစီအစဉ်များအားဖော်ပြပါ။

အဆင့်	ကျေးရွာအတွက် ဦးစားပေး ရွေးချယ်တိုက်ဖျက်မှု လုပ်ငန်းစဉ်များ	အဆိုပြုသူ (အမျိုးသားများ/အမျိုးသမီးများ/အမျိုးသား + အမျိုးသမီး)	အခန်းကဏ္ဍ
၀			
၂			
၃			
၄			
၅			
၆			
၇			
၈			

ခေါင်းဆောင်၊ ကျေးရွာစီမံကိန်းအထောက်အကူပြုကော်မတီမှ အတည်ပြုသည်။

အမည် ဦးကျော်စွာ လက်မှတ် [Signature] ဇန.စွဲ ၁၉.၂.၂၀၁၇

ကျေးရွာဖွံ့ဖြိုးရေး ဦးစားပေး အစီအစဉ် (ပုံစံ ၁-၃)(တတိယနှစ်)

ပုံစံ - ၁-၃ ကျေးရွာဖွံ့ဖြိုးရေး ဦးစားပေးအစီအစဉ် (Form PC 3)

လက်ညွှန်ချက်	အဆင့်(၃)ကျေးရွာမျှော်မှန်းချက်အစည်းအဝေးပြီးဆုံးသောအခါ ကျေးရွာစီမံကိန်း	အထောက်အကူပြု
ကော်မတီသည် လူထုစည်းရုံးရေးမှူးအကူအညီဖြင့် ဤပုံစံကိုပြည့်စုံအောင် ဖြည့်သွင်းရမည်။		
လူထုစည်းရုံးရေးမှူး/ဝန်ထမ်း အမည် <u>မြအောင်စိုး</u>		
နေ့စွဲ	စက်ဝန်းအား အမှတ်ခြစ်ပါ (✓) □ စက်ဝန်း(၀) □ စက်ဝန်း(၂) □ စက်ဝန်း(၃) □ စက်ဝန်း(၄)	
1- 10- 2019		
ပြည်နယ်/တိုင်း	မြို့နယ်	ကျေးရွာအုပ်စု
ဧရာဝတီ	ဗဟိုတော	ငွေ့ချောင်း
		ကျေးရွာ <u>ငွေ့ချောင်း</u>

က။ အခက်အခဲအတားအဆီးများအားရွေးချေခြင်း - ယခုလက်ရှိအခြေအနေတွင်ဤကျေးရွာဖွံ့ဖြိုးတိုးတက်ရေးအတွက် အဓိကအခက်အခဲအတားအဆီးများသည် မည်သည်များဖြစ်ပါသနည်း။ (အမျိုးသား/သမီး အနည်းဆုံးအခက်အခဲ ၅ ခုစီဖော်ပြပါ)

အုပ်စုဖွဲ့စည်းမှုများမှ တင်ပြသောအခက်အခဲအတားအဆီးများ		
၁	ရွာတွင်း လမ်း မကောင်း သည် ကောက်လှေ	<input type="checkbox"/> ကျား ဝမ <input checked="" type="checkbox"/> ကျား+ မ
၂	ရွာတွင်း သက်လမ်း မကောင်း သည် ကောက်လှေ	<input type="checkbox"/> ကျား ဝမ <input checked="" type="checkbox"/> ကျား+ မ
၃	စာသင်ကျောင်း ဆောင် အလုံလောက်သည် ကောက်လှေ	<input type="checkbox"/> ကျား ဝမ <input checked="" type="checkbox"/> ကျား+ မ
၄	ဗျာယ်စစ်စီး မရှိသည် ကောက်လှေ	<input type="checkbox"/> ကျား ဝမ <input checked="" type="checkbox"/> ကျား+ မ
၅	ငွေ့ချောင်း ကျေးရွာတွင် မရှိသည် ကောက်လှေ	<input checked="" type="checkbox"/> ကျား ဝမ <input type="checkbox"/> ကျား+ မ

ခ။ မျှော်မှန်းခြင်း- နောင်လာမည့် (၅) နှစ် အတွင်း ကျေးရွာဖွံ့ဖြိုးရေး မျှော်မှန်းလျာထားချက်များအား တင်ပြပါ။

အုပ်စုဖွဲ့စည်းမှုများမှ တင်ပြသောအခက်အခဲအတားအဆီးများ		
၁	ရွာတွင်း လမ်း များမကောင်း ဖွင့်စေရန်	<input type="checkbox"/> ကျား ဝမ <input checked="" type="checkbox"/> ကျား+ မ
၂	ရွာတွင်း သက်လမ်း များမကောင်း ဖွင့်စေရန်	<input type="checkbox"/> ကျား ဝမ <input checked="" type="checkbox"/> ကျား+ မ
၃	စာသင်ကျောင်း ဆောင် အလုံလောက် မရှိစေရန်	<input type="checkbox"/> ကျား ဝမ <input checked="" type="checkbox"/> ကျား+ မ
၄	ဗျာယ်စစ်စီး မရှိစေရန်	<input type="checkbox"/> ကျား ဝမ <input checked="" type="checkbox"/> ကျား+ မ

၁။ အခက်အခဲ အတားအဆီးများကား ရွေးချယ်ခြင်း

အုပ်စုဖွဲ့ရွေးချယ်မှုများမှ ကြီးကြပ်ရေးအဖွဲ့အဖွဲ့ဝင်များ		
၆	စားနပ်ရိက္ခာပေးရန် ခက်ခဲ	<input type="checkbox"/> လျှော့ <input type="checkbox"/> မ <input checked="" type="checkbox"/> လျှော့+မ
၇	ကမ်းပါးမြို့ရွာများရှိ အခက်အခဲ	<input type="checkbox"/> လျှော့ <input type="checkbox"/> မ <input checked="" type="checkbox"/> လျှော့+မ
၈	ရေအားလျှော့ခြင်း ခက်ခဲ	<input type="checkbox"/> လျှော့ <input type="checkbox"/> မ <input checked="" type="checkbox"/> လျှော့+မ
၉	ဆိပ်ခံတံတားမလောင်းရန် ခက်ခဲ	<input type="checkbox"/> လျှော့ <input type="checkbox"/> မ <input checked="" type="checkbox"/> လျှော့+မ
၁၀	ကျေးရွာအုပ်စုအဖွဲ့အစည်း ဖွဲ့စည်းခြင်း	<input checked="" type="checkbox"/> လျှော့ <input type="checkbox"/> မ <input type="checkbox"/> လျှော့+မ
၁၁	အဖွဲ့အစည်းအဖွဲ့အစည်း ဖွဲ့စည်းခြင်း	<input checked="" type="checkbox"/> လျှော့ <input type="checkbox"/> မ <input type="checkbox"/> လျှော့+မ
၁၂	ကျေးရွာ ဝန်ထမ်းအဖွဲ့အစည်း ခက်ခဲ	<input type="checkbox"/> လျှော့ <input checked="" type="checkbox"/> မ <input type="checkbox"/> လျှော့+မ
၁၃	ကျေးရွာ ဝန်ထမ်းအဖွဲ့အစည်း ခက်ခဲ	<input type="checkbox"/> လျှော့ <input checked="" type="checkbox"/> မ <input type="checkbox"/> လျှော့+မ

၂။ မြှုပ်နှံခြင်း

အုပ်စုဖွဲ့ရွေးချယ်မှုများမှ ကြီးကြပ်ရေးအဖွဲ့အဖွဲ့ဝင်များ		
၅	အားလုံးကား လျှော့ ခက်ခဲ	<input checked="" type="checkbox"/> လျှော့ <input type="checkbox"/> မ <input type="checkbox"/> လျှော့+မ
၆	စားနပ်ရိက္ခာပေးရန် ခက်ခဲ	<input type="checkbox"/> လျှော့ <input type="checkbox"/> မ <input checked="" type="checkbox"/> လျှော့+မ
၇	ကမ်းပါးမြို့ရွာများရှိ အခက်အခဲ	<input type="checkbox"/> လျှော့ <input type="checkbox"/> မ <input checked="" type="checkbox"/> လျှော့+မ
၈	ရေအားလျှော့ခြင်း ခက်ခဲ	<input type="checkbox"/> လျှော့ <input type="checkbox"/> မ <input checked="" type="checkbox"/> လျှော့+မ
၉	ဆိပ်ခံတံတားမလောင်းရန် ခက်ခဲ	<input type="checkbox"/> လျှော့ <input type="checkbox"/> မ <input checked="" type="checkbox"/> လျှော့+မ
၁၀	ကျေးရွာအုပ်စုအဖွဲ့အစည်း ဖွဲ့စည်းခြင်း	<input checked="" type="checkbox"/> လျှော့ <input type="checkbox"/> မ <input type="checkbox"/> လျှော့+မ
၁၁	အဖွဲ့အစည်းအဖွဲ့အစည်း ဖွဲ့စည်းခြင်း	<input checked="" type="checkbox"/> လျှော့ <input type="checkbox"/> မ <input type="checkbox"/> လျှော့+မ
၁၂	ကျေးရွာ ဝန်ထမ်းအဖွဲ့အစည်း ခက်ခဲ	<input type="checkbox"/> လျှော့ <input checked="" type="checkbox"/> မ <input type="checkbox"/> လျှော့+မ
၁၃	ကျေးရွာ ဝန်ထမ်းအဖွဲ့အစည်း ခက်ခဲ	<input type="checkbox"/> လျှော့ <input checked="" type="checkbox"/> မ <input type="checkbox"/> လျှော့+မ

၇။

အချို့ဝင်ရောက် ဦးစားပေး ဖွဲ့စည်း တွဲဖက်အဖွဲ့များ၏ လုပ်ငန်းစဉ်

စဉ်	အဖွဲ့အစည်းအဖွဲ့အစည်း	အဖွဲ့ဝင်များအဖွဲ့အစည်း	အဖွဲ့အစည်း	အဖွဲ့အစည်း	အဖွဲ့အစည်း	အဖွဲ့အစည်းအဖွဲ့အစည်း		
						အဖွဲ့အစည်း	အဖွဲ့အစည်း	အဖွဲ့အစည်း
၆	အဖွဲ့အစည်းအဖွဲ့အစည်း	အဖွဲ့အစည်းအဖွဲ့အစည်း	အဖွဲ့အစည်း	အဖွဲ့အစည်း	အဖွဲ့အစည်း	၃၂၅	၃၀၇	၆၂၂
၇	အဖွဲ့အစည်းအဖွဲ့အစည်း	အဖွဲ့အစည်း	အဖွဲ့အစည်း	အဖွဲ့အစည်း	အဖွဲ့အစည်း	၃၂၅	၃၀၇	၆၂၂
၈	အဖွဲ့အစည်းအဖွဲ့အစည်း	အဖွဲ့အစည်း	အဖွဲ့အစည်း	အဖွဲ့အစည်း	အဖွဲ့အစည်း	၃၂၅	၃၀၇	၆၂၂
၉	အဖွဲ့အစည်းအဖွဲ့အစည်း	အဖွဲ့အစည်း	အဖွဲ့အစည်း	အဖွဲ့အစည်း	အဖွဲ့အစည်း	၃၂၅	၃၀၇	၆၂၂
၁၀	အဖွဲ့အစည်းအဖွဲ့အစည်း	အဖွဲ့အစည်း	အဖွဲ့အစည်း	အဖွဲ့အစည်း	အဖွဲ့အစည်း	၃၂၅	၃၀၇	၆၂၂
၁၁	အဖွဲ့အစည်းအဖွဲ့အစည်း	အဖွဲ့အစည်း	အဖွဲ့အစည်း	အဖွဲ့အစည်း	အဖွဲ့အစည်း	၃၂၅	၃၀၇	၆၂၂
၁၂	အဖွဲ့အစည်းအဖွဲ့အစည်း	အဖွဲ့အစည်း	အဖွဲ့အစည်း	အဖွဲ့အစည်း	အဖွဲ့အစည်း	၃၂၅	၃၀၇	၆၂၂
၁၃						၃၂၅	၃၀၇	၆၂၂

၀ ကျား ၀၀ ၀ ကျား + ၀

၈။ လူထုပံ့ပိုးမှု၏ လာမည့် (၄) နှစ်အတွက် အကျုံးပင်သော ဦးစားပေး ဖွံ့ဖြိုးတိုးတက်မှု လုပ်ငန်း အစီအစဉ်များအားဖော်ပြပါ။

ဦးစားပေးအဆင့်	ကျေးရွာအတွက် ဦးစားပေး ဖွံ့ဖြိုးတိုးတက်မှု လုပ်ငန်းစဉ်များ	အဆိုပြုသူ (အမျိုးသားများ/ အမျိုးသမီးများ/ အမျိုးသား + အမျိုးသမီး)	အခန်းကဏ္ဍ	ဦးစားပေး အဆင့် ထုတ်ဖတ်ချက်	ခန့်မှန်း ကုန်ကျစရိတ်	အကျိုးခံစားခွင့်ရှိသူ နှင့် ဖွံ့ဖြိုးရေးအဖွဲ့အစည်း		
						ကျား	မ	ပေါင်း
၀	ကျေးရွာတွင်း လူမှု ဂရုစိုက်ရေး	အမျိုးသား + အမျိုးသမီး	အခြား	၀	၅၀၀၀၀၀	၅၀	၅၀	၁၀၀
၂	အိတ်ဆိပ်ကန် ဖွဲ့စည်းရေး	အမျိုးသား + အမျိုးသမီး	အခြား	၂	၁၀၀၀၀၀၀	၅၀	၅၀	၁၀၀
၃	ကျေးရွာတွင်း လူမှု ဂရုစိုက်ရေး	အမျိုးသား + အမျိုးသမီး	အခြား	၃	၁၀၀၀၀၀၀	၅၀	၅၀	၁၀၀
၄	အိတ်ဆိပ်ကန် ဖွဲ့စည်းရေး	အမျိုးသား + အမျိုးသမီး	အခြား	၄	၈၀၀၀၀၀	၅၀	၅၀	၁၀၀
၅	ကျေးရွာတွင်း လူမှု ဂရုစိုက်ရေး	အမျိုးသား + အမျိုးသမီး	အခြား	၅	၅၀၀၀၀၀	၅၀	၅၀	၁၀၀

၉။ လူထုပံ့ပိုးမှု၏ လာမည့် (၄) နှစ်အတွက် အကျုံးပင်သော ဦးစားပေး ဖွံ့ဖြိုးတိုးတက်မှု လုပ်ငန်း အစီအစဉ်များအားဖော်ပြပါ။

အဆင့်	ကျေးရွာအတွက် ဦးစားပေး ဖွံ့ဖြိုးတိုးတက်မှု လုပ်ငန်းစဉ်များ	အဆိုပြုသူ (အမျိုးသားများ/ အမျိုးသမီးများ/ အမျိုးသား + အမျိုးသမီး)	အခန်းကဏ္ဍ
၀	ကျေးရွာတွင်း လူမှု ဂရုစိုက်ရေး	အမျိုးသမီး	အခြား
၂			
၃			
၄			
၅			

ခေါင်းစောင်၊ ကျေးရွာပံ့ပိုးမှုအထောက်အကူပြုကော်မတီမှ အတည်ပြုသည်။

အမည် ဒေါ်ခင်အေး လက်မှတ် [Signature] ဇူလိုင် ၂၀၁၈

ကျေးရွာဖွံ့ဖြိုးရေး ဦးစားပေး အစီအစဉ် (ပုံစံ ၀-၃) (စတုတ္ထနှစ်)

ပုံစံ - ၀-၃ ကျေးရွာဖွံ့ဖြိုးရေး ဦးစားပေးအစီအစဉ် (Form PC 3)

လမ်းညွှန်ချက်၊ အဆင့်(၃)ကျေးရွာမှိုင်းချက်အစည်းအဝေးပြီးဆုံးသောအခါ ကျေးရွာစီမံကိန်း အထောက်အကူပြု
ကော်မတီသည် လူထုစည်းရုံးရေးမှူးအကူအညီဖြင့် ဤပုံစံကိုပြည့်စုံအောင် ဖြည့်သွင်းရမည်။

လူထုစည်းရုံးရေးမှူး/ဝန်ထမ်း အမည် **ဒေါ်ကျော့ကျော့ခိုင်**

နေ့စွဲ **၂၈.၁၀.၁၇** စက်ဝန်းအား အမှတ်ခြစ်ပါ (✓) စက်ဝန်း(၁)
 စက်ဝန်း(၂) စက်ဝန်း(၃) စက်ဝန်း(၄)

ပြည်နယ်/တိုင်း **မကွေး** ဖြန့်နယ် **လှိုင်** ကျေးရွာအုပ်စု **ကျေးရွာ** ကျေးရွာ **ကျေးရွာ**

က။ အခက်အခဲအတားအဆီးများအားဆွေးနွေးခြင်း - ယခုလက်ရှိအခြေအနေတွင်ဤကျေးရွာဖွံ့ဖြိုးတိုးတက်ရေးအတွက် အဓိကအခက်အခဲအတားအဆီးများသည် မည်သည်များဖြစ်ပါသနည်း။ (အမျိုးသား/သမီး အနည်းဆုံးအခက်အခဲ ၅ ခုစီဖော်ပြပါ)

အုပ်စုဖွံ့ဖြိုးရေးမှူးများမှ တင်ပြသောအခက်အခဲအတားအဆီးများ

ကျေးရွာဖွံ့ဖြိုးရေးအဖွဲ့ဝင်များ၊ အသက်ကြီး၊ လူရွယ်၊ အသက်ကြီး၊ လူရွယ်	<input type="checkbox"/> ကျား <input type="checkbox"/> မမူကျား + မ
ကျေးရွာဖွံ့ဖြိုးရေးအဖွဲ့ဝင်များ၊ အသက်ကြီး၊ လူရွယ်၊ အသက်ကြီး၊ လူရွယ်	<input type="checkbox"/> ကျား <input type="checkbox"/> မမူကျား + မ
ကျေးရွာဖွံ့ဖြိုးရေးအဖွဲ့ဝင်များ၊ အသက်ကြီး၊ လူရွယ်၊ အသက်ကြီး၊ လူရွယ်	<input type="checkbox"/> ကျား <input type="checkbox"/> မမူကျား + မ
ကျေးရွာဖွံ့ဖြိုးရေးအဖွဲ့ဝင်များ၊ အသက်ကြီး၊ လူရွယ်၊ အသက်ကြီး၊ လူရွယ်	<input type="checkbox"/> ကျား <input type="checkbox"/> မမူကျား + မ
ကျေးရွာဖွံ့ဖြိုးရေးအဖွဲ့ဝင်များ၊ အသက်ကြီး၊ လူရွယ်၊ အသက်ကြီး၊ လူရွယ်	<input type="checkbox"/> ကျား <input type="checkbox"/> မမူကျား + မ

ခ။ မှိုင်းချက်ခြင်း- နောင်လာမည့် (၅) နှစ် အတွင်း ကျေးရွာဖွံ့ဖြိုးရေး မှိုင်းချက်များလျာထားချက်များအား တင်ပြပါ။

အုပ်စုဖွံ့ဖြိုးရေးမှူးများမှ တင်ပြသောအခက်အခဲအတားအဆီးများ

ကျေးရွာဖွံ့ဖြိုးရေးအဖွဲ့ဝင်များ၊ အသက်ကြီး၊ လူရွယ်၊ အသက်ကြီး၊ လူရွယ်	<input type="checkbox"/> ကျား <input type="checkbox"/> မမူကျား + မ
ကျေးရွာဖွံ့ဖြိုးရေးအဖွဲ့ဝင်များ၊ အသက်ကြီး၊ လူရွယ်၊ အသက်ကြီး၊ လူရွယ်	<input type="checkbox"/> ကျား <input type="checkbox"/> မမူကျား + မ
ကျေးရွာဖွံ့ဖြိုးရေးအဖွဲ့ဝင်များ၊ အသက်ကြီး၊ လူရွယ်၊ အသက်ကြီး၊ လူရွယ်	<input type="checkbox"/> ကျား <input type="checkbox"/> မမူကျား + မ
ကျေးရွာဖွံ့ဖြိုးရေးအဖွဲ့ဝင်များ၊ အသက်ကြီး၊ လူရွယ်၊ အသက်ကြီး၊ လူရွယ်	<input type="checkbox"/> ကျား <input type="checkbox"/> မမူကျား + မ

[Type text]

သေးပေးချီးမြှင့်မှု အကျိုးခံစားခွင့်ရရှိသူများ၏ လာမည့် (၄) နှစ်အတွက် အကျိုးမဝင်သော ဦးစားပေး ဖွံ့ဖြိုးတိုးတက်မှု လုပ်ငန်း အစီအစဉ်များအားဖော်ပြပါ။

အဆင့်	ကျေးရွာအတွက် ဦးစားပေး ဖွံ့ဖြိုးတိုးတက်မှု လုပ်ငန်းစဉ်များ	အဆိုပြုသူ (အမျိုးသားများ/ အမျိုးသမီးများ/ အမျိုးသား+ အမျိုးသမီး)	အခန်းကဏ္ဍ	ဦးစားပေး အဆင့် သတ်မှတ်ချက်	ခန့်မှန်း ကုန်ကျစရိတ်	အကျိုးခံစားခွင့်ရရှိသူ နှင့် မှန်းခြေအရေအတွက်		
						ကျား	မ	ပေါင်း
၁	K.R.ကျေးရွာ၊ တောင်ဆောက်ခြင်း	က+မ	ပညာရေး	၁	18000000	315	367	622
၂	ဒဂုံကျေးရွာ၊ တောင်ဆောက်ခြင်း	က+မ	အခြား	၂	12000000	၂	၂	၂
၃	ဒီးလင်းကျေးရွာ (အိုးလှ)	က+မ	အခြား	၃	7000000	၂	၂	၂
၄	ရွာတွင်းလမ်း (အိုးလှ)	က+မ	လမ်း	၄	7000000	၂	၂	၂
၅								

ဃ။ လူထုစီမံကိန်း၏ လာမည့် (၄) နှစ်အတွက် အကျိုးမဝင်သော ဦးစားပေး ဖွံ့ဖြိုးတိုးတက်မှု လုပ်ငန်း အစီအစဉ်များအားဖော်ပြပါ။

အဆင့်	ကျေးရွာအတွက် ဦးစားပေး ဖွံ့ဖြိုးတိုးတက်မှု လုပ်ငန်းစဉ်များ	အဆိုပြုသူ (အမျိုးသားများ/ အမျိုးသမီးများ/ အမျိုးသား+ အမျိုးသမီး)	အခန်းကဏ္ဍ
၁	စက်ချိုလှိုင်တန်း	မ	ဒဂုံကျေးရွာ၊ ဝမ်းကျောင်း
၂	အိုင်ကယ်မြင်တန်း	က	ဒဂုံကျေးရွာ၊ ဝမ်းကျောင်း
၃			
၄			
၅			

ခေါင်းဆောင်၊ ကျေးရွာစီမံကိန်းအထောက်အကူပြုကော်မတီမှအတည်ပြုသည်။

အမည် ဒီးကျော်စိုး လက်မှတ် [Signature] နေ့စွဲ ၂၈. 10. 19
ဒေါ်ဖြူဖြူဖြူ [Signature] ၂၈. 10. 19

ပထမ အကြိမ်အစည်းအဝေး

မ.စွ - 25.10.19

- အုပ်စု - ကွေ့ချောင်း
- ကျေးရွာ - ကွေ့ချောင်း
- နေရာ - ကွေ့ချောင်း အနီးကြီးချောင်း
- အချိန် - 12:00 AM
- ပျဉ်းရေ - က (34) + မ (43) = 77 ဦး

အကြောင်းအရာ။ ။ ပထမ အကြိမ် အစည်းအဝေး ဖွဲ့စည်း ပြုလုပ် ။

အစီအစဉ် လာအရ ယူဆစဉ်း ဂုံး ရေး ဖွား မှ တစ်နေ့ တာအစီအစဉ် များ အား ဖတ် ပြုလုပ် ရှင်း ပြပေး ပါ သည်။ အစီအစဉ် ပြာ အရ ကျေး ရွာ အုပ်ချုပ် ရေး ဖွား မှ အစည်း အဝေး အား ပျဉ်း ရေ ဖြည့် ခုံ နှာ တက် ရောက် ပေး ဖြစ် ကျေး ဖွား တစ် နှစ် အတွင်း နှင့် နှစ် ယခင် အကြိမ် အစည်း အဝေး အား ပျဉ်း ရေ ဖြည့် ခုံ နှာ တက် ရောက် ပေး ပါ ရှိ ဖြစ် ကြား ခဲ့ သည်။ အစီအစဉ် မှာ အရ ယူဆစဉ်း ဂုံး ရေး ဖွား မှ အစည်း အဝေး ဖြစ် လုပ် ပြု လုပ် ကြား ဖြစ် ပြပေး ခဲ့ သည်။ အစီအစဉ် (၄) အရ စီမံ ကိန်း မိတ်ဆက် (၁၅) ချက် နှင့် ကျေး ရွာ ယူဆစဉ်း ကမ်း မကြေ ခုံ ခုံ ဖြင့် ဆွေး နှေး ဖြစ် အနှစ် ချုပ် တွေ ကြား ပေး ခဲ့ သည်။ အစီအစဉ် (၅) အရ စီမံ ကိန်း စက်ဝန်း အကြောင်း နှင့် နည်း ပညာ စည်း ဂုံး ရေး ဖွား မှ ကိန်း ၁၆ သို့မဟုတ် ကဆင် (၁၄) ဆင့် နှင့် ၅၆ ပြပေး ခဲ့ ပါ သည်။ အစီအစဉ် (၆) အရ ယူဆစဉ်း ဂုံး ရေး ဖွား မှ ယူဆစဉ်း ဖြစ် စီမံ ကိန်း က ကိစ္စ ဖြစ် ခဲ့ များ စီ တက် နှင့် ဝတ္တရား များ အား ယူဆစဉ်း ဂုံး ရေး ဖွား မှ ၅၆ ပြပေး ပါ သည်။

အစီအစဉ်(၇) အရ ကျေးရွာစေတနာ့ဝန်ထမ်းများ ပွေးချွန်ရာတွင်
 မဲဒါများ ပြင်ဆင်မှု၊ စေတနာ့ဝန်ထမ်းများ ဖြစ်ပေါ်စေရန် အားပေးခြင်း၊
 လက်ရှိစေတနာ့ဝန်ထမ်းဆောင်နေသော အဖွဲ့အစည်းများကို ဖြည့်တင်းပေးခြင်း၊
 အားပေးခြင်း၊ အားပေးမှုများ ပြုလုပ်ပေးခြင်း၊ ပွေးချွန်မှုများ ပြုလုပ်ခြင်း၊
 ဝါဒီများ ပြုလုပ်ပေးခြင်း ဝါဒီများ ပြုလုပ်ပေးခြင်း

အစီအစဉ်(၈) အရ မူဝါဒများ ပြင်ဆင်ပေးခြင်း၊ ပါဝင်သော မူဝါဒများ စစ်ချက်များ
 ဖြစ်ပေါ်စေရန် ပြုလုပ်ပေးခြင်း၊ PRA ဖြစ်ပေါ်စေရန် အားပေးခြင်း၊
 အားပေးမှုများ ပြုလုပ်ပေးခြင်း၊ PRA ဖြစ်ပေါ်စေရန် အားပေးခြင်း၊
 မူဝါဒများ စစ်ချက်များ ပြုလုပ်ပေးခြင်း

အစီအစဉ်(၉) အရ ဖြစ်ပေါ်စေရန် အားပေးခြင်း၊ စည်းရုံးရေးအဖွဲ့
 ကျေးရွာစေတနာ့ဝန်ထမ်းများ စည်းရုံးမှုများ ပြုလုပ်ပေးခြင်း၊

နယ်စပ်အခြေအနေအထား

ရက်စွဲ - 28.10.19

- အုပ်စု - ကျေးရွာ
- ကျေးရွာ - ကျေးရွာ
- ရေအရင်းအမြစ် - ရေအရင်းအမြစ်
- အချိန် - 12:00 AM မှ 3:30 PM
- ရေအရင်းအမြစ် - $m(54) + m(20) = 74$ ခြံ

အခြေအနေအထား " နယ်စပ်အခြေအနေအထား ဖြစ်ပေါ်ခြင်း "

အခြေအနေအထား (၁) အရ ရေအရင်းအမြစ် ဖြစ်ပေါ်ခြင်း ဖြစ်ပေါ်ခြင်း

အခြေအနေအထား (၂) အရ ရေအရင်းအမြစ် ဖြစ်ပေါ်ခြင်း ဖြစ်ပေါ်ခြင်း
အခြေအနေအထား (၃) အရ ရေအရင်းအမြစ် ဖြစ်ပေါ်ခြင်း ဖြစ်ပေါ်ခြင်း
အခြေအနေအထား (၄) အရ ရေအရင်းအမြစ် ဖြစ်ပေါ်ခြင်း ဖြစ်ပေါ်ခြင်း

အခြေအနေအထား (၅) အရ ရေအရင်းအမြစ် ဖြစ်ပေါ်ခြင်း ဖြစ်ပေါ်ခြင်း

အခြေအနေအထား (၆) အရ ရေအရင်းအမြစ် ဖြစ်ပေါ်ခြင်း ဖြစ်ပေါ်ခြင်း

အခြေအနေအထား (၇) အရ ရေအရင်းအမြစ် ဖြစ်ပေါ်ခြင်း ဖြစ်ပေါ်ခြင်း
အခြေအနေအထား (၈) အရ ရေအရင်းအမြစ် ဖြစ်ပေါ်ခြင်း ဖြစ်ပေါ်ခြင်း
အခြေအနေအထား (၉) အရ ရေအရင်းအမြစ် ဖြစ်ပေါ်ခြင်း ဖြစ်ပေါ်ခြင်း
အခြေအနေအထား (၁၀) အရ ရေအရင်းအမြစ် ဖြစ်ပေါ်ခြင်း ဖြစ်ပေါ်ခြင်း

အခြေအနေအထား (၁၁) အရ ရေအရင်းအမြစ် ဖြစ်ပေါ်ခြင်း ဖြစ်ပေါ်ခြင်း

အခြေအနေအထား (၁၂) အရ ရေအရင်းအမြစ် ဖြစ်ပေါ်ခြင်း ဖြစ်ပေါ်ခြင်း
အခြေအနေအထား (၁၃) အရ ရေအရင်းအမြစ် ဖြစ်ပေါ်ခြင်း ဖြစ်ပေါ်ခြင်း
အခြေအနေအထား (၁၄) အရ ရေအရင်းအမြစ် ဖြစ်ပေါ်ခြင်း ဖြစ်ပေါ်ခြင်း

အစီအစဉ် ငြိမ်အရ အကျယ် ၀၆၀၀၀ စီမံကိန်း လုပ်ငန်း ခွဲများ ဖွဲ့စည်း
 ကျုံး ၀၀၆၀၀၀ စီမံကိန်း လုပ်ငန်း ခွဲများ အခြေခံကိုင် နည်းပညာ
 စည်းရုံးရေး ဗဟိုမှ ရှေး ဗြမ္မာ ၁၁ နည်း။ အစီအစဉ် ငြိမ်အရ အကျယ်
 ကျယ်များ ဖြစ်သော (ပျံ့နှံ့ရေး နည်းစနစ် အကျယ်များ ဖွဲ့စည်း ၁၁၀၀၀
 ပတ်ဝန်းကျင် နည်းစနစ် အကျယ်များ ကို နည်းပညာ စည်းရုံးရေး ဗဟို
 မှ ရှေး ဗြမ္မာ ပါသည့် အစီအစဉ် ငြိမ်အရ ကျေးရွာများ ဆွေးနွေး
 ဖွဲ့စည်းထားသော အခေါ်အဝေါ်၊ ဖြစ်ပေါ်မှု၊ ဖွဲ့စည်းမှု၊ စွမ်းဆောင်ရည်
 ကျေးရွာ ဖွဲ့စည်းရေး လုပ်ငန်းများကို မဲဆန္ဒနယ် ငွေ့ချောင်းပါသည့် ငွေ့ချောင်း
 ဆားသော ဖွဲ့စည်းရေး လုပ်ငန်းများမှာ -

၁. K၆ ကျောင်း ဆောင်စာအုပ်ဆောင်ရွက်ခြင်း
၂. အစည်းအဝေး နည်းစနစ်ဆောင်ရွက်ခြင်း
၃. ဆိုလာဇီယံ လမ်းရေး
၄. စုစည်း စုစည်း စုစည်း စုစည်း ဖြစ်

အစီအစဉ် ငြိမ်အရ ကော်မတီများ နားငွေ ချယ်ခြင်းများ ဖြစ်ပေါ်ပါ
 သည့်။ အစီအစဉ် ငြိမ်အရ တစ်နေ့တာ ဆွေးနွေးချက်များ နားစည်းရုံး
 ရေး ဗဟို မှ ကျွန်ုပ်တို့ ဖြစ်ပေါ်ရေး ကျေးရွာ တစ်စကား ဖြစ်ပေါ် အစည်းအဝေး ကို
 စုံစမ်းပါ သည့်။

၁၃။ ကဏ္ဍအလိုက် ဖွံ့ဖြိုးရေး ဦးစားပေးလုပ်ငန်းများ

ဆုပံ့စု - ငွေ:ချောင်း
ကျေး.ရွာ - ငွေ:ချောင်း

ကဏ္ဍအလိုက် ဦးစားပေးလုပ်ငန်းချုပ်ပေးသော:

ကဏ္ဍ	ဦးစားပေးအဆင့်	လုပ်ငန်းအမျိုးအစား	အဆိုပြုသူ(အမှန်ဖြစ်ရန်)			ခုနှစ်	ထောက်ပံ့မည့်အဖွဲ့အစည်း(သို့)ဌာန	မှတ်ချက်
			ကျား	မ	ကျား+မ			
အခြေခံအဆောက်အအုံကဏ္ဍ (လမ်း/တံတား/ရေရရှိရေး/မီးလင်းရေး)	၁	စာစုခင်း၊ စာထေးခင်း၊ မအောင် အောက်ပျဉ်ခြင်း			✓	2020		
	၂	ဆိုင်ကား ဖို. ဂဗ. ရှေ့			✓			
	၃	ရွာတွင်း ကွန်ကရစ်လမ်းခင်း၊ ဒြပ်			✓			
	၄							
	၅							
လူမှုစီးပွားကဏ္ဍ (ပညာရေး/ ကျန်းမာရေး နှင့် ဆိုင်သောအဆောက်အအုံများနှင့် အခြားလိုအပ်ချက်များ)	၁							
	၂							
	၃							
	၄							
	၅							
သက်မွေးသီးကျောင်းကဏ္ဍ (စိုက်ပျိုးရေး/ ဓမ္မဖြူရေး နှင့် ဆိုင်သော အဆောက်အအုံများ အခြား လိုအပ်ချက်များ)	၁	စက်ချုပ်သစ်တန်း			✓			
	၂	ဆိုင်ကားဖြူသစ်တန်း			✓			
	၃	စိုက်ပျိုးရေးသစ်တန်း			✓			
	၄							
	၅							
သဘာဝသောအန္တရာယ်လျော့ပါးရေး ကဏ္ဍ	၁							
	၂							
	၃							
	၄							
	၅							
အခြားကဏ္ဍ (ဌာနဆိုင်ရာများသို့ လှူဒါန်း နှင့် အကောင်အထည်ဖော်ထောက်ပံ့ရေးနှင့် ပတ်သက်သည့် လုပ်ငန်းများ)	၁							
	၂							
	၃							
	၄							
	၅							