

ပြည်ထောင်စုသမ္မတမြန်မာနိုင်ငံတော်အစိုးရ
စိုက်ပျိုးရေး၊ မွေးမြူရေးနှင့် ဆည်မြောင်းဝန်ကြီးဌာန
ကျေးလက်ဒေသဖွံ့ဖြိုးတိုးတက်ရေးဦးစီးဌာန
ငပုတောမြို့နယ်



လူထုပဟိုပြုစီမံကိန်း
National Community Driven Development Project
(NCDDP)



ကျေးရွာဖွံ့ဖြိုးရေး အစီအစဉ်
Village Development Plan (VDP)

ဝွေးချောင်းကျေးရွာ၊ ဝွေးချောင်းကျေးရွာအုပ်စု

မာတိကာ

စဉ်	အကြောင်းအရာ	စာမျက်နှာ
၁	မြို့နယ်မြေပုံ	၁
၂	ကျေးရွာအုပ်စုမြေပုံ	၂
၃	ကျေးရွာအုပ်စုတွင် ပါဝင်သောကျေးရွာများစာရင်း	၂
၄	ကျေးရွာသမိုင်းကြောင်းအကျဉ်းချုပ်	၃
၅	လူထုပူးပေါင်းပါဝင်သော ဆန်းစစ်ခြင်းနှင့် အကဲဖြတ်ခြင်း လုပ်ငန်းစဉ် PRA/PSA အကျဉ်းချုပ်ဇယား	၄
၆	ကျေးရွာဖွံ့ဖြိုးရေးအစီအစဉ်အတွက်အသုံးပြုခဲ့သော PRA tools များနှင့် တစ်ခုချင်းစီအတွက် သုံးသပ်ချက်များ	၄
၇	ကျေးရွာကော်မတီရွေးချယ်ခြင်းနှင့် ကျေးရွာဖွံ့ဖြိုးရေးအစီအစဉ် ဆောင်ရွက်မှုမှတ်တမ်းဓါတ်ပုံများ	၁၆
၈	ကျေးရွာစီမံကိန်းအထောက်အကူပြုကော်မတီဝင်များစာရင်း	၁၇
၉	ကျေးရွာအခြေခံအချက်အလက်များ (ပုံစံ ၈ - ၁)	၁၉
၁၀	စီမံကိန်းစက်ဝန်းအချိန်ဇယား (ပုံစံ ၈-၂)	၂၈
၁၁	ကျေးရွာဖွံ့ဖြိုးရေး ဦးစားပေး အစီအစဉ် (ပုံစံ ၈-၃)	၃၃
၁၂	ကျေးရွာအုပ်စုစီမံကိန်းလုပ်ငန်းခွဲရွေးချယ်ခြင်း (ပုံစံ ၈-၄)	၄၁
၁၃	အစည်းအဝေးမှတ်တမ်းများ	၄၅
၁၄	ကဏ္ဍအလိုက် ဖွံ့ဖြိုးရေး ဦးစားပေးလုပ်ငန်းများ	၅၀
၁၅	VDP အရည်အသွေးထိန်းချုပ်မှု (Check List for VDP)	၅၂

၁။ ငပုတောမြို့နယ်အခြေပြမြေပုံ

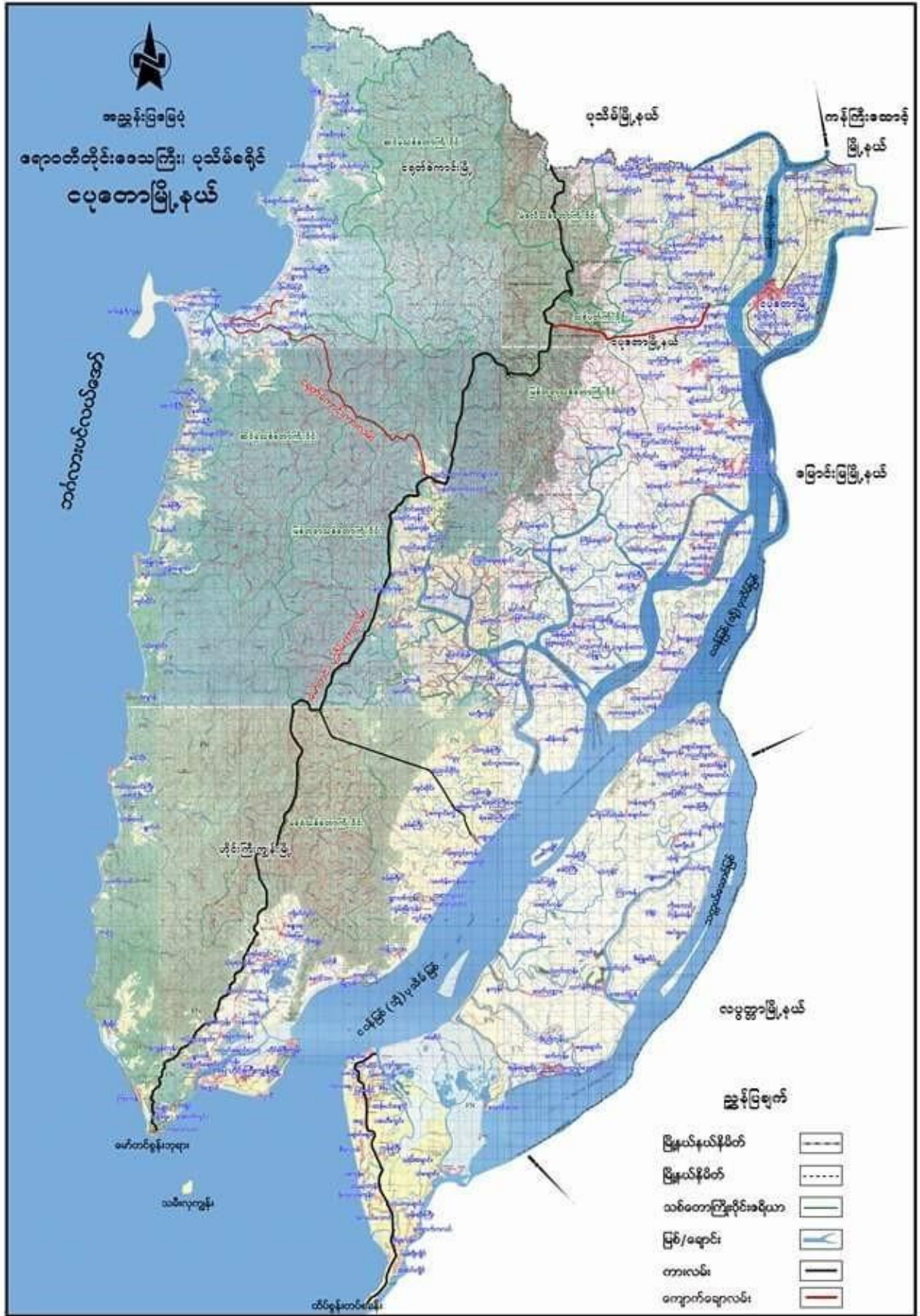

၂။ ကျေးရွာအုပ်စုမြေပုံ

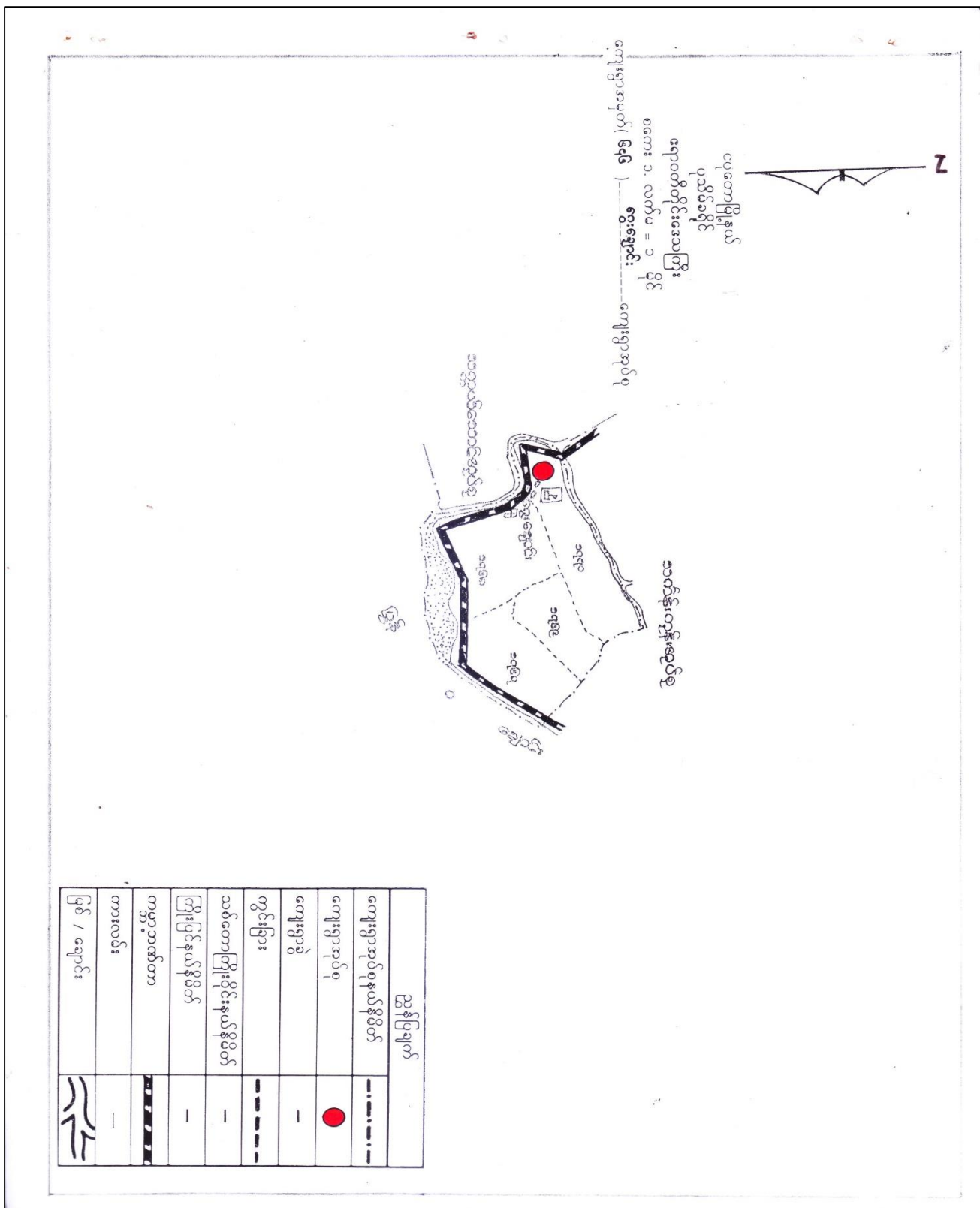

၃။ ကျေးရွာအုပ်စုအတွင်းပါဝင်သော ကျေးရွာများစာရင်း

- ၁ - ဝေးချောင်းကျေးရွာ
- ၂ - ဖိုးပုဂံကုန်းကျေးရွာ
- ၃ - ဆားချက်ကွင်းကျေးရွာ

ပြည်ထောင်စု

ကျေးရွာစာတမ်း

4.2.2017

ကျေးရွာစာတမ်းကို ကျေးရွာစာတမ်းတော်တွင် တည်ရှိသဖြင့် ရွာစာတမ်းကို အဖွဲ့ ပြုပြင်၍ ကျေးရွာစာတမ်းကို စီစဉ်ခဲ့သည်။ နှစ်ပေါင်း (၂၀၀)ခန့်က အမည်တွင်ခဲ့ပြီး ဤမြေသစ်တန်းမှာ နှစ်ပေါင်း (၂၀၀) နီးပါးရှိသည်ဟု ခန့်မှန်းရသည်။ ၁၉၂၄ ခုနှစ် ဗဟိုဦးစီးဌာန တည်ခဲ့သည်။ ကျေးရွာစာတမ်းကို ၁၉၉၂ ခုနှစ် အင်္ဂလိပ် အစိုးရအဖွဲ့က မြေတိုင်းပြီး မြေပုံ ဖြစ်ပေါ်ကြောင်း သိရှိရပြီး အထောက်အထားများ အရည်ရှိပါသည်။

ကျေးရွာစာတမ်းမှာ (၂၀၀၂/၀၃) ခန့်က ကျေးရွာစာတမ်းမှာ ရွာစာတမ်းနှင့်အညီ တွင် တည်ရှိနေပြီး ယခုအချိန်တွင်မူ ကော်တော်လက်လျှောက်တည်ရှိပါသည်။ ယခင်က (၂)လက် ရှိသည်အနက် (၁)လက်ကမူ ရေအောက်ပါသွားပြီး ပျက်စီးခဲ့ပါသည်။

ကျန်ရှိခဲ့သော လက်နှစ်လည်း တစ်ဝက်ခန့် ပြိုကျပျက်စီးနေပါသည်။ (၂၀၀၅) ခုနှစ် မေလ (၂) ရက်နေ့တွင် ဖြစ်ပေါ်ခဲ့သော " နဂါး " မြေတိုင်းတွင်လည်း ကျေးရွာစာတမ်း အဖွဲ့အစည်းနှင့် ပျက်စီးခဲ့ကြောင်း သိရှိရသည်။ ဤကျေးရွာသည် လက်ပျက်ဆက်လက် ဆက်လက် အဖွဲ့အစည်းတော် ခွာဖြစ်ပါသည်။ အပူပိုဆက်လက်သောလက်မှာလဲ ကျွန်ုပ်တို့၏ လက်ကို အဆုံး ဖြုတ်နေခြင်း ယခု ဖြစ်ပါသည်။ ဤကျေးရွာသည် လက်ဖြေ စီးပွားရေး အဖွဲ့ အသစ်အဖွဲ့ ဖွဲ့စည်းကြောင်း သိရှိရပါသည်။

၅။ လူထုပူးပေါင်းပါဝင်သော ဆန်းစစ်ခြင်းနှင့် အကဲဖြတ်ခြင်း လုပ်ငန်းစဉ် PRA/PSA အကျဉ်းချုပ်ဇယား

စဉ်	အသုံးပြုခဲ့သော PRA Tools များ	ကျား	မ
၁	ကျေးရွာအရင်းမြစ်ပြမြေပုံ (Social Map)	၇	၇
၂	ရာသီခွင်ပြပြက္ခဒိန် (Seasonal Clender)	၇	၇
၃	ဥစ္စာနေကြွယ်ဝမှု ဦးစားပေးအဆင့်သတ်မှတ်ခြင်း (Wealth Ranking)	၇	၇
၄	ကျား၊ မ ပင့်ကူအိမ်သုံးသပ်ခြင်း (Cob Web)	၆	၆
၅	အရင်းအမြစ်အသုံးချမှုဖော်ထုတ်ခြင်း ဇယား (Asset Mapping)	၇	၇
၆	အဖွဲ့အစည်းချိတ်ဆက်မှုမြေပုံ (Veen diagram)	၇	၇

၆။ ကျေးရွာဖွံ့ဖြိုးရေးအစီအစဉ်အတွက်အသုံးပြုခဲ့သော PRA tools များနှင့် တစ်ခုချင်းစီအတွက် သုံးသပ်ချက်များ

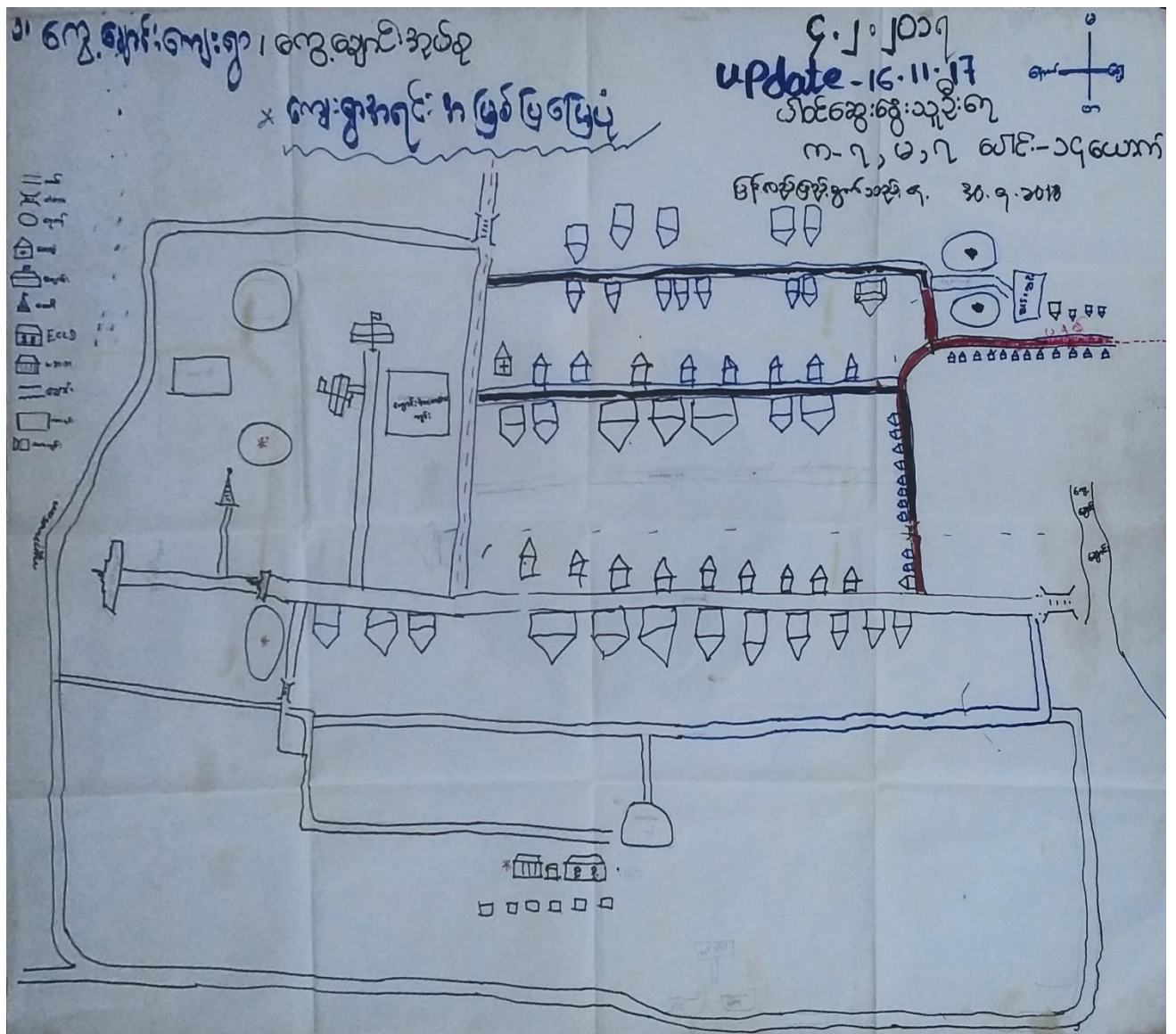

“ ပျဉ်းပေးအရင်းအမြစ်ဖြေဖြေ ”

လျှော့ရှားနှုန်း = လေ့.ချောင်း
 လျှော့ရှား = လေ့.ချောင်း
 ရက်စွဲ = ၃၀.၉.၂၀၁၉

ဆွေးနွေးခြင်းနှင့်ဆန်းစစ်ခြင်း

- ✓ လေ့.ချောင်းကျေးရွာခေ အဓိကစီးပွားပေးမှာ လယ်ယာယုတ်ဖျား၊ ကျေးလက် ငါးဖမ်းခြင်း၊ ဆားလှောင် (ဇေယျဇာ) ယုတ်လှိုင်ယူများလည်း ရှိသည်။
- ✓ ကျေးရွာခေ အချက်အခြာကျေးရွာများတွင် တွယ်ဝသူများအတိုင်ကြီး လယ် ယာ၊ ကျေးလက် (ပုဂ္ဂိုလ်) များ ယုတ်လှိုင်လည်း နှမ်းပါသူများ၊ စက ဂဗျာလက်ခြာ မကျသောကျေးရွာများတွင် အလှူများဖြင့် ဖြေရာပေးယုတ်လှိုင် ဖြေရာပေး ဘယုတ်လှိုင် ရှားပါးခြင်း ရှိပါသည်။
- ✓ လေ့.ချောင်းကျေးရွာသည် စောက်သုံးကျ လုံလောက်သည်။ သို့သော် ကျေးရွာ များ ဖြေဖြေဆန်းစစ်ရန် လိုအပ်ပါသည်။
- ✓ ကျေးရွာတွင်းရှိ ကမ်းစားတစ်ကျောက်ကျောက်စား မျှ.စောင်း ဖြေဖြေရာရှိသည်။ ဖြေဖြေရန် လိုအပ်ပါသည်။ ပျက်စီးစွာ၊ အာဇာနည်၊ ရေအောက် လိုအပ်ပါသည်။
- ✓ ယုတ်လှိုင်ဖြေဖြေခံနိုင်ခြင်းနှင့် ကျေးရွာပျံ့ထုတ် ပျားပေါင်း၇၂ ၂၀၁၇ ခုစတင် လာ ရွာတွင်းလမ်းမကောင်းသည် များ လို ဖြေဖြေ လာခဲ့ရာ ၂၀၁၇ ခုနှစ်
- ✓ ၂၀၁၉ (၂) ခုနှစ်တွင်း ရွာတွင်းရက်စကောင်းစီ စမ်းကျောက်ခင်းခြင်း လမ်း၊ ခုတ်လမ်း ဖြီး၊ ကြောက်ခံသည်။ ရွာတွင်းလမ်းများတွင် ရွာလယ် လမ်းမကြီးနှင့် ရွာဝင် (ဆေးခန်း၊ ရွာ) လမ်း တို့သာ ဖြေဖြေရန်ကျန်ရှိ။
- ✓ ၂၀၁၉ ခုနှစ် တတိယစီမံကိန်း နှစ်တွင် ရွာလယ် ကမ်းလမ်းမကြီး ယာဇာနည်၊ ဘုန်းကြီးကျောင်း၊ ဆီခွက်ရိုက် စက် ညှပ်ထားသော ရွာလယ်လမ်းမကြီး၊ ကား အောင်ကျောင်းလမ်းခင်းရန် ယုတ်လှိုင်ဖြေ ခြင်းနှင့် ကျေးရွာပျံ့ထုတ် ပျားပေါင်းဆောင် စွမ်းရည် ရှိပါသည်။
- ✓ လေ့.ချောင်းကျေးရွာသည် မိုးရာသီတွင် သွားလာရခက်ခဲသော ရွာဖြစ် သည်။ မိုးရာသီတွင် ဆက်တိုက်ရွာလမ်းများ မကောင်းစေရပါ။ ဆက် တိုက်ရွာလမ်းများသည် ရွာတွင်းလမ်းများဖြစ်သည်။ လေ့.ချောင်းရွာလယ် ကျေးရွာခေ သွားလာရ ကောင်းစေရန်၊ မိုးရာသီတွင် ရွာလမ်း ကောင်းစေရန်။

ကေ့.မောင်.စာပေ

ကသိဉ်းဗြဟ္မဒိန်

Update - 26.11.2018
 နဂါး - ၄.၂.၂၀၁၇

ပိုင်ဆွဲ: ၈၅-၇-၇, ၈-၇, ၉, ၁၄

30.9.2018

အကြောင်းအရာ	တနင်္ဂနွေ	တနင်္လာ	ဗုဒ္ဓဟူး	သင်္ဂြိုဟ်	သောတ	တော်သပတ	သီတင်းကျွတ်	တပို့ဆေးပုဂ္ဂ	နတ်တော်	ဇာတိ	တပို့ဆွဲ	တပေါင်း
၀ ကံသိဉ်းတု												
၁ စိုက်ပျိုးရေး												
၂ ရေလုပ်ငန်း												
၃ စာအုပ်အဖြစ်ရရှိမှု												
၄ ကျန်းမာရေး	ဝမ်းဗျာ ဝမ်းဗျာ	ငှက်ဗျာ	ငှက်ဗျာ	တုပကျော	တုပကျော	တုပကျော	တုပကျော	တုပကျော	ဒုက္ခစိ ချောင်းဆိုး	ဒုက္ခစိ ချောင်းဆိုး	ဒုက္ခစိ ချောင်းဆိုး	-
၅ ပွဲတော်များ	ပွဲကြီး ပွဲ	ပွဲကြီး ပွဲ		ဝါဆို သင်္ဂြိုဟ် ပွဲ			ပွဲကြီး ပွဲ	ပွဲကြီး ပွဲ	ပွဲကြီး ပွဲ			တပေါင်း ပွဲ
၆ ဝင်ငွေ												
၇ ဝမ်းဗျာဆက်သွယ်ရေး	ကောင်း	ကောင်း	ညံ့	ညံ့	ညံ့	ညံ့	ညံ့	ညံ့	ညံ့	ကောင်း	ကောင်း	ကောင်း

၂.ရှောင်ကျော

ရှောင်ရှောင်ပြုကြည့်

အဖွဲ့၊ ဇွဲ၊ ဇွဲ၊ နှင့် သုံးသပ်ခြင်း

ရာသီဥတု - အောက်၊ တစ်ဦး၊ တစ်ပါး၊ တစ်ခု၊ လမ္ဘာတွင် ရေအရင်းပူပြင်းသည် အောက်အောက်
ရာသီဥတုဖြစ်သည်။ ၊ ကဆုန်၊ ၊ ပုဗ္ဗန် ရေတဖြိုက် ဖြိုတဖြိုက်။ ဝါဆို ဝါခေါင် လမ္ဘာတွင်
မျိုးဖျား သုတ်ထဲမှာ ချား၊ သေ၊ တော်သလင်း၊ ဒီတင်း၊ တွင်း လမ္ဘာ တွင် ဖြိုတဖြိုက်၊ ရေတဖြိုက်
တန်ဆောင်မှု၊ ၊ နှစ်ဆယ်၊ ဖြာသို့ လမ္ဘာသည် နှင်းဖျား ဖြို၊ သွန်အောက်တို့ အောက်ရာသီ
ဖြစ်ပါသည်။

ရှောင်ရှောင် - တစ်ဦး၊ တစ်ပါး၊ တစ်ခု၊ ၊ ကဆုန် လမ္ဘာတွင် ဝါ၊ ဒီတင်း၊ မပေါ်သောပါ။
နုပုဗ္ဗန် - ဝါဆို - လမ္ဘာတွင် ထွန်ပယ်ကြပြီး ၊ ဝါခေါင် ၊ တော်သလင်း လမ္ဘာ
တွင် နှင်းဖျား ဖြစ်သည်။ ဒီတင်း၊ တွင်း ၊ တန်ဆောင်မှု၊ လမ္ဘာတွင် ချိတ်ခတ်
ပါသည်။ နှစ်ဆယ်၊ ဖြာသို့ လမ္ဘာတွင် အောက်ပေါ်ပါသည်။

ရှောင်ရှောင် - တစ်ခု၊ ၊ ကဆုန်၊ နုပုဗ္ဗန် လမ္ဘာတွင် ရေရင်းပူ၊ အရင်းပူ၊ ဝါ၊ အရင်းပူ၊
ဇွဲ၊ ၊ ဝါဆို၊ ဝါခေါင် - တော်သလင်း လမ္ဘာတွင် ဝါ၊ အဖျားသို့ ရပါသည်။
ဒီတင်း၊ တန်ဆောင်မှု၊ ၊ နှစ်ဆယ်၊ ဖြာသို့ လမ္ဘာတွင် အောက်တင်
ပါသည်။ တစ်ဦး၊ တစ်ပါး တွင် ဝါ၊ ရပါ။

ရှောင်ရှောင် - တစ်ပါး - တစ်ခု၊ ၊ ကဆုန် ၊ နုပုဗ္ဗန် လမ္ဘာတွင် ရေရင်းပူ၊ ၊
ဝါဆို၊ ဝါခေါင်၊ တော်သလင်း၊ ဒီတင်း၊ တွင်း လမ္ဘာတွင် ရေအဖျားသို့
ပါသည်။ တန်ဆောင်မှု၊ ၊ နှစ်ဆယ်၊ ဖြာသို့ တစ်ဦး၊ လမ္ဘာတွင် အောက်တင်
ဖြစ်ပါသည်။

ရှောင်ရှောင် - တစ်ခု၊ ၊ လတွင် ဝမ်းပယ်ဝမ်းပယ် အဖွဲ့မှာ ဖြို၊ ကဆုန်၊ နုပုဗ္ဗန် လမ္ဘာတွင်
ဖွဲ့မှာ ဖြစ်တော်မူ၊ ၊ ဝါဆို၊ ဝါခေါင်၊ တော်သလင်း၊ ဒီတင်း၊ တွင်း
လမ္ဘာတွင် တစ်ဦး၊ ဖြစ်တော်မူ၊ ၊ လမ္ဘာတွင် တော်ပါသည်။

စာမေးပွဲများ
ကေဘလ်: 32

အချက်အလက်များ၊ အဆင့်အတန်းများ

Update 16.11.17

အဆင့်	သတ်မှတ်ချက်	အိမ်ထောင်စု အရေအတွက်	ရာခိုင်နှုန်း %	ပိတ်ဆို့ထားသည့် ဦးရေ
အပြေလျှော့ချ	ဒီဂရီ၊ အိုင်၊ သစ်ယာသီး၊ စက်ယူပျက်၊ ဣန္ဒြေ၊ အိမ်၊ ပျက်စီးမှု၊ အိမ်၊ လယ်ဇာ (20, 40, 80... အဆင့်)	၁၅	20%	၇၂
အဆင့်အတန်း	မယ် အိမ်ထောင်၊ အိမ်၊ အိမ်ထောင် လယ်ဇာ (၁၀, ၁၅, ၂၅ - အဆင့်) အိမ်၊ အိမ်	၂၅	17%	၈၂
မပြေလျှော့ချ	မာရ်ပိုင်၊ မာရ်ပိုင်၊ အိမ်၊ အိမ်	၃၆	25%	၉၃
မပြေလျှော့ချ	မာရ်ပိုင်၊ အိမ်၊ အိမ်	၇၀	48%	

Update 30.9.2018

ကျေးဇူးတင်စာများ = ကျေးဇူးတင်စာများ
ကျေးဇူးတင်စာများ = ကျေးဇူးတင်စာများ

ရက်စွဲ - 4.2.2017

“ ဥစ္စာအဖွဲ့ ဂြိုဟ်သင်္ချာဇယား ”

ကျေးဇူးတင်စာနှင့် သုံးသပ်ချက်

ကျေးဇူးတင်စာများတွင် အခြေအနေအထား ပြန်ဆိုမှု မှတ် အရေအတွက်မှာ 15 ရာခိုင်နှုန်း၊
အခြေအနေ 30% ခြုံငုံပြီး အလယ်အဆင့် ပြန်ဆိုမှု မှတ် အရေအတွက်မှာ 25 သက်ဆိုင်ဖြစ်ပြီး
ရာခိုင်နှုန်း အခြေအနေ ၁၇% ခြုံငုံပြီး မဖြေလျှင်တဲ မှတ်အရေအတွက် ပြန်ဆိုမှု အရေအတွက်မှာ ၃၆ သက်
ဆိုင်ဖြစ်ပြီး 25% ခြုံအောင် မဖြေလျှင်တဲ မှတ်အရေအတွက် ပြန်ဆိုမှု အရေအတွက်မှာ ၅၀ သက်
ရာခိုင်နှုန်း 48% ခြုံပါသည်။

ကျေးဇူးတင်စာများတွင် အခြေအနေအထား သို့မဟုတ် လက်တွေ့အခြေအနေအထား ရှိသည့်အားဖြင့်
အခြေအနေအထား ပြန်ဆိုမှုများ ဖြစ်ပေါ်လာခြင်းကို လက်တွေ့အခြေအနေအထား ပြန်ဆိုမှုများ
ဖြေလျှင်တဲသည်။

အလယ်အဆင့် သို့မဟုတ် အလယ်အဆင့် (၅၀) ရာခိုင်နှုန်း ပြန်ဆိုမှုများသည်
ပြန်ဆိုမှု မှတ် အရေအတွက်ကို အခြေအနေအထား ခြုံငုံတင် သို့မဟုတ် တင်သွင်းခြင်းဖြစ်ပြီး
မဖြေလျှင်တဲ သို့မဟုတ် အလယ်အဆင့် ပြန်ဆိုမှု နှုတ်ပါပြီး အခြေအနေအထား ပြန်ဆိုမှု
မှတ်အရေအတွက်ကို အလယ်အဆင့် ပြန်ဆိုမှု မှတ်အရေအတွက် ဖြစ်ပေါ်လာခြင်း ဖြစ်ပြီး အခြေအနေအထား
မဖြေလျှင်တဲ သို့မဟုတ် အလယ်အဆင့် ပြန်ဆိုမှု မှတ်အရေအတွက် ပြန်ဆိုမှု မှတ်အရေအတွက် ဖြစ်ပေါ်လာခြင်း
အလယ်အဆင့် မှတ်အရေအတွက်ကို ပြန်ဆိုမှု မှတ်အရေအတွက် အထက်မထောင်ပါ။

၅) ရွေးချယ်ရေး: ကျေးဇူးပြု၍ ရွေးချယ်ပေးပါ။

၉/၇/၂၀၁၇

ကျွန်ုပ်တို့

ပြန်လည်ထပ်မံသုံးသပ်ခြင်း: update-16.11.17

Update. 30.9.18

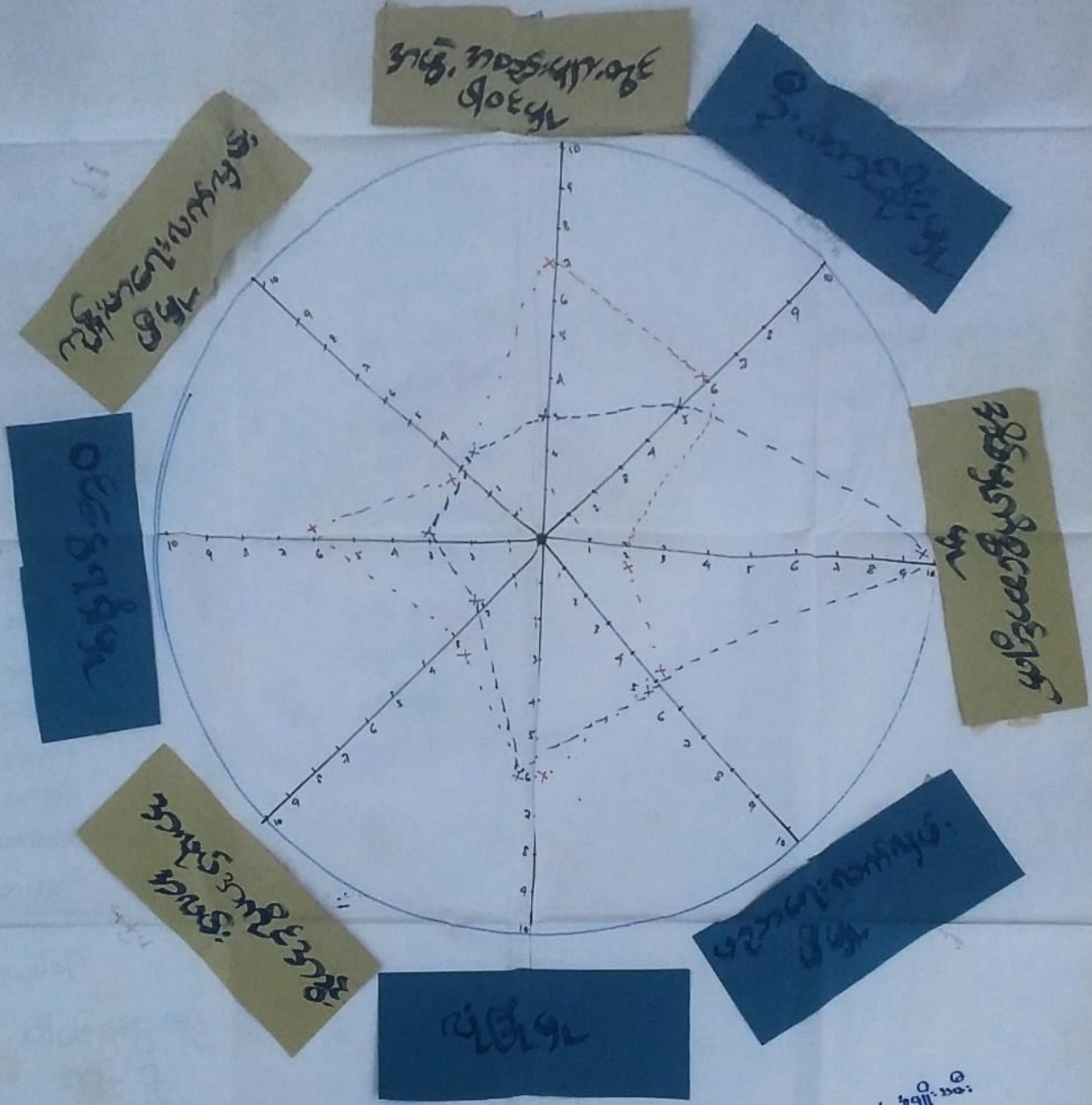

အဖွဲ့အစည်းများ

ကျွန်ုပ်တို့အဖွဲ့အစည်းများ
က-၆, ၈, ၆, ၀-၁၂

ဆက်၊ ဈေး၊ ရွာ

• ပင်လူ့အိမ်သုံးသင်္ချာ

ရွာ၊ ရွာ၊ ခြင်၊ နှင့် ဆင့်၊ စစ်ခြင်း

အမျိုးသား အားသာချက် - ဦးဆောင်နိုင်မှု၊ အဖွဲ့အစည်းများတွင် ပါဝင်မှု၊ ဝင်ရောက်မှု၊ အပြန်အလှန် အဖွဲ့အစည်းများတွင် အားသာပါသည်။

အမျိုးသမီး အားသာချက် - အိမ်ထောင်ရေးဆိုင်ရာတွင် အားသာပါသည်။

အမျိုးသား / အမျိုးသမီး - လုံခြုံမှု၊ ပညာရေး၊ လက်တွေ့အတွေ့အကြုံ၊ ကျန်းမာရေး၊ လက်တွေ့အတွေ့အကြုံ၊ တွင် အိမ်ထောင်ရေးအဖွဲ့အစည်းပါ။

အမျိုးသားများသည် အမျိုးသမီးများထက် ပို၍ အားသာပါသည်။ အားသာခြင်း

ဆိုသော် လောကဏာများသည် အိမ်ထောင်ရေးအဖွဲ့အစည်းများတွင် ဝင်ရောက်လုပ်ကိုင်မှုမရှိပါ။ ဒါ့ကြောင့် ဈေးကွက်လုပ်ငန်းများနှင့် ဝင်ရောက်ရရှိရေး၊ လုပ်ငန်းများ တွင် လောကဏာများ ပို၍ အားသာခြင်းဖြစ်ပါသည်။

အမျိုးသမီးများသည် အိမ်ထောင်ရေးဆိုင်ရာတွင် အားသာခြင်းကြောင့် အခြားအဖွဲ့အစည်းများတွင် ပါဝင် ဦးဆောင် ဖွဲ့စည်းမှု အပြန်အလှန် အဖွဲ့အစည်းများတွင် အားသာပါသည်။

ကွဲပြားခြားနားမှု ကွဲပြားခြားနားမှု update - 16.11.17

အကုန်အပြတ်သုံးစွဲမှုပြဿနာ: ထိန်းချုပ်ရေးဦးစီးဌာန



ပယ်
ဖျက်ခံ
ပိုင်းစိုင်း
အိုင်ကယ်
ကျွန်းပျံ့စွန်း
ပြင်ပပိတ်
ပိုင်စွဲ
အိ/စား/စားရင်း

စားစား
ခြံခြံ
ပျံ့ပျံ့
ပေးပေး
ပြင်၊ ပြင်
ကျွန်း
ပယ်ပြင်
အထူးစား
အားကွင်း
ကျွန်းစား
ကျွန်းပျံ့

အပူပူ
ပေး၊ အိုင်ပေး၊
ကျွန်း၊ ကျွန်း
အပေး၊ အပေး
အပေး၊ အပေး
အပေး၊ အပေး

အပေး၊ အပေး၊
ပေး၊ ပေး
ပေး၊ ပေး
ပေး၊ ပေး
ပေး၊ ပေး

ကျွန်း
အပေး၊
ကျွန်း၊ ကျွန်း
ကျွန်း၊ ကျွန်း
ပေး၊ ပေး
ပေး၊ ပေး
ပေး၊ ပေး
ပေး၊ ပေး

အိုင်ဆေးစွန်းမှုဦးစီးဌာန
၈-၇
၆-၇
၀-၁၄

Update 30.9.2018

ကျော့ရွာကုန်စုံပစ္စည်းများ = ကျော့ရွာကုန်.ကျော့ရွာ

ကျော့ရွာကုန် = ကျော့ရွာကုန်.ကျော့ရွာ

ကျော့ရွာကုန်ဖြစ်နိုင်ရန်အတွက်အချက်

အထူးအခြေခံနှင့် ဆုံးမခြင်း

ကျော့ရွာကုန်ဖြစ်ရန်အတွက် အချက်အလက်များမှာ အလုပ် လုပ်ငန်းပြု၊ ရွာစစ်
မှုကြီးကျေးလက်ပြု၊ ဟာ ပရော်ဖက်ရှင်နယ်များတွင် အချက်အလက်ပြု၊ စာအုပ်ကျော့ရွာ
မှာ အလုပ်အကိုင်တွင် (၇) ဇာနည် အထိပါရှိပါသည်။ ရွာတွင် အထူးအခြေခံပြုပါသည်။
အခြေခံအချက်အလက်အရ၊ အချက်အလက်အရ ရွာတွင် အထူးအခြေခံပြုပါသည်။ ကျော့ရွာ၊ ကျ
မှာ ရှိသော်လည်း အချက်အလက်အရ အထူးအခြေခံပြုပါသည်။ ရွာစစ်အထူးအခြေခံ
အထူးအခြေခံ လုပ် / အား ဖွင့်၊ ခြေကို အထူးအခြေခံပြု၍ အထူးအခြေခံပြုပါသည်။
ကျော့ရွာကုန်မှာ အထူးအခြေခံပြုပါသည်။ ကျော့ရွာကုန်အရ အထူးအခြေခံပြုပါသည်။
ကျော့ရွာကုန်မှာ အထူးအခြေခံပြုပါသည်။ ကျော့ရွာကုန်မှာ အထူးအခြေခံပြုပါသည်။
ကျော့ရွာကုန်မှာ အထူးအခြေခံပြုပါသည်။ ကျော့ရွာကုန်မှာ အထူးအခြေခံပြုပါသည်။
ကျော့ရွာကုန်မှာ အထူးအခြေခံပြုပါသည်။ ကျော့ရွာကုန်မှာ အထူးအခြေခံပြုပါသည်။

ကျေးဇူးတင်ကျေးဇူးတင် ကျေးဇူးတင်အောင်

ရက်စွဲ- 4. 2. 2017

အဖွဲ့အစည်း: ပါဝင်သော (ကျေးဇူးတင်အောင်)

update- 16. 11. 17

ကျေးဇူးတင်အောင်

ကျေးဇူးတင်



ပါဝင်ဆွဲဆွဲသူဦးကျ

- က- 7
- မ- 7
- ပ- 14

ခင်းစင် - ကျွန်ုပ်တို့

ကျေးဇူး - ကျေးဇူးတင်

ရက်စွဲ - ၂၀၁၆.၁၁.၁၇

အားဖြင့် သုံးဆယ့်သုံးနှစ်အတွက်
ကျေးဇူးတင်ဖွဲ့စည်းသွင်းသတ်ခြင်း

* ကျေးဇူးတင်ဖွဲ့စည်းခြင်း သို့ တစ် နားဖူး တွင် ကျုပ် ကြံ ပါဝင် ဖွဲ့စည်းခြင်း တွင်ပူဇော်ခြင်း
 နှင့် ပူးပေါင်း ရင်းနှီး ချိတ်ဆက် ဖွဲ့စည်းပါသည်။

* သာသနာရေး - ကျေးဇူးတင်ဖွဲ့စည်း ချီး ချီး ကျောင်း သည် ဖွဲ့စည်း ရေး ဖျက် ငါး
 နားတွင် နှစ်ကြိမ် ဝါဒတော်များ ပြုစုခြင်း အစောင့် အရှောက် ဖွဲ့စည်း ချိတ်ဆက် ဖွဲ့စည်းပါသည်။

* ကျေးဇူးတင်ဖွဲ့စည်း - သည် ကမ္ဘာ့ အားလုံး ပေါက် ပျက် ချိတ်ဆက် ဖွဲ့စည်း ချိတ်ဆက် ဖွဲ့စည်းပါသည်။
 သို့ပါ သည်။ ကမ္ဘာကျောင်း ကော်မတီ သည် ဂုဏ်သဘာဝ ရုပ်ပုံပေးပေး သာ ဖွဲ့စည်းပါ

သည်။

* ဂုဏ်သဘာဝ သည် - စည်းကမ်းခြင်း၊ နှစ်ကြိမ်ကျောင်း၊ ကျေးဇူးတင်ဖွဲ့စည်း ချိတ်ဆက်
 ဖွဲ့စည်း ဆောင်ရွက်ပါသည်။ ကမ္ဘာ့ သမီး ဓား၊ ဝါဒနှင့် တရား ကျေးဇူးတင်ဖွဲ့စည်း
 မှား မှား သက်ဆိုင် စောင့် ကြည့်ရန် နားတွင် ပါဝင် ချိတ်ဆက် ဖွဲ့စည်းပါ သည်။

* ပတ်ဝန်းကျင် နှင့် သတ္တဝါများ သုံး နား၊ ကျေးဇူးတင်ဖွဲ့စည်း နှင့် ပူးပေါင်း ဖွဲ့စည်း ချိတ်ဆက်
 တို့နှင့် ချိတ်ဆက် ဖွဲ့စည်း ဖွဲ့စည်း နား သွင် ကပ်စပ် ထိခတ်ပါဝင်
 ပါသည်။ ဖွဲ့စည်းခြင်း နှင့် သည် လယ် သမား မှား မှား ပြုစု ချိတ်ဆက် ဖွဲ့စည်း
 သတ္တဝါ စောင့် ကြည့် သည် ကမ္ဘာ့ ဝါဒများ နား တွင် ဖွဲ့စည်း ချိတ်ဆက်
 ပညာ တေး၊ လယ် မှား တွင် ပူးပေါင်း ဖွဲ့စည်း ချိတ်ဆက် ကျောင်း နား သည် ကျေးဇူးတင်ဖွဲ့စည်း
 လုပ်ငန်းကွယ်စား ထုံးဖြင့် နား ဝါဒ မှား မှား ဖွဲ့စည်း ချိတ်ဆက် ဖွဲ့စည်း ချိတ်ဆက်
 မှား သည် ဖွဲ့စည်း ချိတ်ဆက် ဖွဲ့စည်း ချိတ်ဆက် ဖွဲ့စည်း ချိတ်ဆက် ဖွဲ့စည်း ချိတ်ဆက်
 မှား ဝါဒ တွင် ချိတ်ဆက် ဖွဲ့စည်း ချိတ်ဆက် ဖွဲ့စည်း ချိတ်ဆက် ဖွဲ့စည်း ချိတ်ဆက်
 ပညာ တေး တွင် ပူးပေါင်း ဖွဲ့စည်း ချိတ်ဆက် ဖွဲ့စည်း ချိတ်ဆက် ဖွဲ့စည်း ချိတ်ဆက်
 တွင် ဖွဲ့စည်း ချိတ်ဆက် ဖွဲ့စည်း ချိတ်ဆက် ဖွဲ့စည်း ချိတ်ဆက် ဖွဲ့စည်း ချိတ်ဆက်
 နား ဝါဒ တွင် ချိတ်ဆက် ဖွဲ့စည်း ချိတ်ဆက် ဖွဲ့စည်း ချိတ်ဆက် ဖွဲ့စည်း ချိတ်ဆက်
 ပညာ တေး တွင် ပူးပေါင်း ဖွဲ့စည်း ချိတ်ဆက် ဖွဲ့စည်း ချိတ်ဆက် ဖွဲ့စည်း ချိတ်ဆက်
 တွင် ဖွဲ့စည်း ချိတ်ဆက် ဖွဲ့စည်း ချိတ်ဆက် ဖွဲ့စည်း ချိတ်ဆက် ဖွဲ့စည်း ချိတ်ဆက်

၇။ ကျေးရွာကော်မတီရွေးချယ်ခြင်းနှင့် ကျေးရွာဖွံ့ဖြိုးရေးအစီအစဉ် ဆောင်ရွက်မှုမှတ်တမ်းခါတ်ပုံများ



ကျေးရွာ စောဒနာဝန်ထမ်း ၊ ကျေးရွာ / အုပ်စု စီ/ထောက်
 ကော်မတီဝင် အချိတ်အလက် များ

လွှေ.ချောင်း အုပ်စု			
ကျေးရွာ	ကော်မတီအမည်	အမည်	ဖုန်းနံပါတ်
လွှေ.ချောင်း	စောဒနာဝန်ထမ်း	ဦးယုဂုဏ်	၀၉.၇၆၅၅၅၅၇၅၃
	စောဒနာဝန်ထမ်း	ဒေါ်ယုစုစု	၀၉.၇၇၀၆၁၈၄၃၇
	ကျေးရွာ စီ/ထောက်ကော်မတီ	ဦးကျော်စိုး	၀၉.၇၈၈၁၄၆၀၄၇
	အုပ်စု စီထောက်ပုဂ္ဂိုလ်		
	ကျေးရွာစီ/ထောက်ကော်မတီ	ဒေါ်ဖြူဖြူဖြူ	၀၉.၂၄၂၈၇၄၁၉၀
	ဒုတိယအဖွဲ့ဝင်		
	ဝယ်ယူရေးဆပ်ကော်မတီ	ဒေါ်ယုအိအိ	၀၉.၇၈၇၉၈၀၆၇၅
	ဝယ်ယူရေး " " "	ဒေါ်မျိုးအိအိ	၀၉.၄၅၀၅၀၈၈၂၇
	ဝယ်ယူရေး " " "	ဒေါ်အိအိ	၀၉.၄၇၃၃၅၈၈၆၅
	လည်ပတ်ဖြည့်ထိန်းကော်မတီ	ဦးအိအိ	၀၉.၇၇၅၅၇၄၈၁
	လည်ပတ်ဖြည့်ထိန်းကော်မတီ	ဒေါ်အိအိ	၀၉.၇၇၄၃၃၃၃၂၁
	လည်ပတ်ဖြည့်ထိန်းကော်မတီ	ဒေါ်အိအိ	၀၉.၄၅၄၇၄၁၆၂၄
	ကျေးရွာ အထောက်အကူရေး	ဦးအိအိ	၀၉.၄၇၃၀၅၇၂၅၄
	ကော်မတီအဖွဲ့ဝင်	ဦးအိအိ	၀၉.၇၅၇၆၀၇၈၃၆
	ကော်မတီအဖွဲ့ဝင်	ဒေါ်အိအိ	၀၉.၇၈၈၁၄၆၀၄၇
	ကော်မတီအဖွဲ့ဝင်	ဦးအိအိ	၀၉.၇၇၅၅၀၆၁၆
	ကော်မတီအဖွဲ့ဝင်	ဦးအိအိ	၀၉.၇၈၈၁၄၆၀၄၇
	အုပ်စု စီထောက်ပုဂ္ဂိုလ်		
လွှေ.ချောင်း	ကော်မတီအဖွဲ့ဝင်	ဒေါ်အိအိ	၀၉.၇၈၈၁၄၆၀၄၇
	စုစုပေါင်း	၁၆ ဦး	

၉။ ကျေးရွာအခြေခံအချက်အလက်များ (ပုံစံ ၀ - ၁)(ပထမနှစ်)

ပုံစံ - ၀ - ၁ ကျေးရွာအခြေခံအချက်အလက်များ (Form PC 1)

လမ်းညွှန်ချက်၊ ကျေးရွာတစ်ရွာသို့ ပထမဆုံးပိတ်ဆက်ခရီး သွားရောက်သောအခါ လူထုစည်းရုံးရေးမှူးသည် ကျေးရွာ ခေါင်းဆောင်များအား ကျေးရွာအချက်အလက်များကို ပေဗ္ဗာရပ်ခံ၍ တောင်းခံရသည်။ ဤအချက်အလက်များကို စီမံကိန်း ပိတ်ဆက်အစည်းဝေးပတ်ပိတ်တောင်းခံရမည်။ စီမံကိန်းပိတ်ဆက်အစည်းဝေးတွင် လူထုစည်းရုံးရေးမှူးသည် ဤအချက်အလက် များအား စစ်ဆေးပြီး မှန်ကန်အောင်ပြုလုပ်ရမည်။ ပြီးနောက်တွင် လူထုစည်းရုံးရေးမှူးမှ သတင်းအချက်အလက်ထံသို့ Tablets မှ တဆင့် ဖြည့်သွင်းရမည်။

ကျေးရွာခေါင်းဆောင် အမည် ဦး စင်ယံ ဝဇ်	ကျေးရွာခေါင်းဆောင်၏ ဖုန်းနံပါတ် ၀၉ . ၇၇၇၇၁၀၉၃၀	လူထုစည်းရုံးရေးမှူး၏ အမည် ဦး ထွန်းမင်း ဖွင့်
ပြည်နယ်၊တိုင်းဒေသကြီး ဇရာထီ	မြို့နယ် ယုထာ	ကျေးရွာအုပ်စု ကျေးရွာ
	ကျေးရွာအုပ်စု ကျေးရွာ	ကျေးရွာ ကျေးရွာ

က။ လူဦးရေ

လူမျိုးစု	အိမ်ထောင်စုအရေအတွက်	ကိုးကွယ်သည့်ဘာသာ	အိမ်ထောင်စုအရေအတွက်
လူမျိုးစု (၁) - ကရင်	8	ဘာသာ (၁) - ခရစ်ယာန်	1
လူမျိုးစု (၂) - မဃာ	126	ဘာသာ (၂) - မဃာ	134
လူမျိုးစု (၃) - ရခိုင်	1	ဘာသာ (၃) -	
လူမျိုးစုရော အခြား		ဘာသာရော အခြား	
	အရေအတွက်		
မသန်စွမ်းသူများ	5	၄၆	4
သက်ကြီးရွယ်အိုများ (၆၅ နှစ် နှင့် အထက်)	100	၄၆	8၉
စစ်ဘေးရှောင် (သို့မဟုတ်) ရွှေ့ပြောင်းနေထိုင်၊ ပြောင်းရွှေ့	၄၅		

လူဦးရေ	အမျိုးသား (အရေအတွက်)	အမျိုးသမီး (အရေအတွက်)	အိမ်ခြေအရေတွက်
လူမျိုးစု (၁) - ကရင်	4	4	135
လူမျိုးစု (၂) - မဃာ	300	314	
လူမျိုးစု (၃) - ရခိုင်	1		
အခြား			
အိမ်ထောင်စုဦးစီး	128	17	

(ခ) အခြေခံအဆောက်အအုံ အသုံးအဆောင်များ

စာသင်ကျောင်း	အမှတ် ခြံပိ	ကျန်းမာရေး	အမှတ် ခြံပိ	ဘာသာရေး အဆောက်အအုံများ	အမှတ် ခြံပိ
အထက်တန်းကျောင်း	၈	ဆေးရုံ	၈	စေတီ	✓
အလယ်တန်းကျောင်း	✓	ကျန်းမာရေးဌာန	၈	ဘုန်းကြီးကျောင်း	✓
မူလတန်းကျောင်း	၂	ကျန်းမာရေးဌာနခွဲ	၂	ဟိန္ဒူဘုရားကျောင်း	၂
မူကြိုကျောင်း	၂	ဆေးပေးခန်း	✓	ဓရပ်ယာန်ကျောင်း	၂
အခြား	၂	အခြား	၂	ဝလီ	၂
				အခြား	၂
မှတ်ချက်		မှတ်ချက်		မှတ်ချက်	

(ဂ) ကျွမ်းကျင်သူများမှတ်တမ်း (ကျေးရွာတွင်နေထိုင်သော သို့မဟုတ် တခြားရွာမှလာရောက်သောကျွမ်းကျင်သူများ)

(၁) စာသင်ကျောင်း			(၂) ကျန်းမာရေး			(၃) လက်မှုပညာရှင်		
	ရွာတွင်နေထိုင်သူ	အခြားရွာမှလာသူ		ရွာတွင်နေထိုင်သူ	အခြားရွာမှလာသူ		ရွာတွင်နေထိုင်သူ	အခြားရွာမှလာသူ
မူလတန်းပြဆရာ/မ	၇	၃	ဆရာဝန်	၈	၇	လက်သမား	၂	၁
အထက်တန်းပြဆရာ/မ	၂	၂	လက်ထောက်ကျန်းမာရေးပျိုး	၂	၂	ပန်းရံ	၇	၂
အလယ်တန်းပြဆရာ/မ	၂	၂	အပျိုးသမီးကျန်းမာရေးဆရာမ	၇	၇	လျှပ်စစ်ကျွမ်းကျင်၊ ဝါးသမား	၃	၈
မူကြိုဆရာ/မ	၂	၂	သားဖွားဆရာမ		၂	ရေပိုက်သွယ်သူ	၁၀	၂
အခြား	၂	၂	ပြည်သူ့ကျန်းမာရေးလုပ်သား	၀	၂	စက်ပြင်ဆရာ	၅	၀
မှတ်ချက်			မှတ်ချက်			မှတ်ချက်		

(ဃ) ကျေးရွာသို့ရောက်ရှိနိုင်သည့် လမ်းအခြေအနေ /ကျေးရွာတစ်ရွာသည် ၎င်း၏ ကျေးရွာအုပ်စုနှင့် ဆက်သွယ်ထားသော လမ်းအခြေအနေ (အောက်ပါတို့ကိုစိုင်းပါ)

ကျောက်ကြမ်းလမ်း: ကတ္တရာလမ်း: ကွန်ကရစ်လမ်း: မော်တော်ဆိုင်ကယ်လမ်း:
 ကျောက်ခင်းလမ်း: မြေသားလမ်း: လူသွားလမ်း: အခြား: _____

(င) ကျေးရွာဖွံ့ဖြိုးမှုစီမံချက်

(၁) လူထုပဟိုပြုစီမံကိန်းမစတင်မီ ဤကျေးရွာတွင်ကျေးရွာဖွံ့ဖြိုးမှု စီမံချက်ရှိခဲ့ပါသလား? ပိုင်းပါ
ရှိပါသည်/မရှိပါ/မသိပါ
 (၂) ရှိခဲ့ပါလျှင် ဤစီမံချက်ကို မည်သည့် ခုနှစ်တွင်ပြင်ဆင်ခဲ့ပါသနည်း? နှစ်-----/မသိပါ
 (၃) ဤစီမံချက်ကို ခြုံနယ်မှအတည်ပြုခဲ့ပါသလား? မြဲခဲ့ပါသည်/မမြဲခဲ့ပါ/မသိပါ

(စ) ဓရီးအက္ခရာအဝေး

(၁) ဤကျေးရွာ၏ပဟိုမှ ၎င်းကျေးရွာအုပ်စု၏ပဟိုအထိ ဓရီးမိုင်မည်မျှကွာဝေးသနည်း? မိုင် 2 1/2 /မသိပါ
 (၂) ဤကျေးရွာမှ ၎င်းကျေးရွာအုပ်စုပဟိုအထိ သွားလာရာတွင်ကြာမြင့်သည့်အချိန်။

ခြောက်သွေ့ရာသီတွင်ကြာချိန်----- 1.50 ----- ထော်လာဂျီ/မော်တော်ဆိုင်ကယ်/ခြေလျင်/လား/မော်တော်ဘုတ်/
 အခြား: -----
 မိုးရာသီတွင်ကြာချိန်----- 1.30 ----- ထော်လာဂျီ/မော်တော်ဆိုင်ကယ်/ခြေလျင်/လား/မော်တော်ဘုတ်/
 အခြား: -----

(ဆ) ပတ်ဝန်းကျင်ဆိုင်ရာ သဘာဝဘေးအန္တရာယ်

ဤကျေးရွာတွင် ရေကြီးခြင်းကဲ့သို့ သဘာဝဘေးအန္တရာယ်ကျရောက်ဖူးခြင်း ရှိပါသလား။
 ၊ မရှိပါ ရှိပါသည် ရှိလျှင်ဖော်ပြပါ ----- ၂၀၁၆ -----

(ဇ) ကျေးရွာတွင် ဖွဲ့စည်းထားသော အဖွဲ့အစည်းများ

လူထုပဟိုပြုစီမံကိန်းမစတင်မီ ဤကျေးရွာတွင် ကျေးရွာဖွံ့ဖြိုးရေးအတွက် အစိုးရ (သို့) ရွာသားများကိုယ်တိုင်(သို့) စီမံကိန်းတစ်ခုခုမှ ဖွဲ့စည်းထားသည့် အဖွဲ့အစည်းများရှိပါသလား။

(၁) မင်းကြီးအ. ဦးနိုး၊ စစ်ဌေး ဖွဲ့. ဤ၊ ဇေယျာဝေဒ၊ ဖွဲ့
 (၂) -----

(ဈ) အထွေထွေအုပ်ချုပ်ရေး ဦးစီးဌာန (GAD) မှ မှတ်တမ်းတင်ထားခြင်း

ဤကျေးရွာသည် အထွေထွေအုပ်ချုပ်ရေး ဦးစီးဌာန (GAD) မှ မှတ်တမ်းတင်ထားမှု ရှိပါသလား။
 ၊ မရှိပါ ၊ ရှိပါသည်

ကျေးရွာခေါင်းဆောင် လူထုစည်းရုံးရေးပျိုး
 အမည် ကိုဇေယျာဝေဒ အမည် ဇော်စန်ဇော်
 လက်မှတ် [Signature] လက်မှတ် [Signature]
 နေ့စွဲ 3. 2. 17 နေ့စွဲ 3. 2. 2017

ကျေးရွာအခြေခံအချက်အလက်များ (ပုံစံ ၀ - ၁) (ဒုတိယနှစ်)

ပုံစံ - ၀ - ၁ ကျေးရွာအခြေခံအချက်အလက်များ (Form PC 1)

လမ်းညွှန်ရက်၊ ကျေးရွာတစ်ရွာသို့ ပထမဆုံးပိတ်ဆက်ခရီး သွားရောက်သောအခါ လူထုစည်းရုံးရေးမှူးသည် ကျေးရွာ ခေါင်းဆောင်များအား ကျေးရွာအချက်အလက်များကို ပေတ္တာရပ်ခံ၍ တောင်းခံရသည်။ ဤအချက်အလက်များကို စီမံကိန်း ပိတ်ဆက်အစည်းဝေးပတ်ပတ်တိုင်တောင်းခံရမည်။ စီမံကိန်းပိတ်ဆက်အစည်းဝေးတွင် လူထုစည်းရုံးရေးမှူးသည် ဤအချက်အလက် များအား ဝစ်ဆေးပြီး မှန်ကန်အောင်ပြုလုပ်ရမည်။ ပြီးနောက်တွင် လူထုစည်းရုံးရေးမှူးမှ သတင်းအချက်အလက်ထံသို့ Tablets မှ တစ်ဆင့် ပြည့်သွင်းရမည်။

ကျေးရွာခေါင်းဆောင် အမည် ဦးဖေယံဝင်း	ကျေးရွာခေါင်းဆောင်၏ ဝန်းနံပါတ် ၀၅-၇၇၃၇၇၀၇၆၀	လူထုစည်းရုံးရေးမှူး၏ အမည် ဒေါ်ဝါဝါစိုး
ပြည်နယ်/တိုင်းဒေသကြီး ရာဇဝင်တိုင်း	မြို့နယ် လှကောမြို့	ကျေးရွာအုပ်စု ကျွန်းချောင်း
ကျေးရွာ ကျွန်းချောင်း	ကျေးရွာ ကျွန်းချောင်း	ကျေးရွာ ကျွန်းချောင်း

လူမျိုးစု	အိမ်ထောင်စုအရေအတွက်	ကိုးကွယ်သည့်ဘာသာ	အိမ်ထောင်စုအရေအတွက်
လူမျိုးစု (၁) မြန်မာ	၁၃၅	ဗုဒ္ဓ	၁၄၄
လူမျိုးစု (၂) မြန်မာ	၁	ဘာသာ (၂) မြန်မာ	
လူမျိုးစု (၃) ကရင်	၈	ဘာသာ (၃) မြန်မာ	
လူမျိုးစုရောအခြား	၁	ဘာသာရောအခြား	
မသန်စွမ်းသူများ	အရေအတွက်		
သက်ကြီးရွယ်အိုများ (၆၅ နှစ် နှင့် အထက်)	၃၅		
ဝစ်သေးရှောင် (သို့မဟုတ်) ရွှေ့ပြောင်းနေထိုင်၊ ပြောင်းရွှေ့			

လူမျိုးစု	အမျိုးသား (အရေအတွက်)	အမျိုးသမီး (အရေအတွက်)	အိမ်ခြေအရေတွက်
လူမျိုးစု (၁) မြန်မာ	၂၆၅	၂၆၄	၁၃၅
လူမျိုးစု (၂) မြန်မာ	၁	၁	
လူမျိုးစု (၃) ကရင်	၈	၈	
အခြား			
အိမ်ထောင်စုစီစီ	၁၃၆	၆	

(ခ) အခြေခံအဆောက်အအုံ အသုံးအဆောင်များ

စာသင်ကျောင်း	အမှတ် ခြံပင်	ကျန်းမာရေး	အမှတ် ခြံပင်	ဘာသာရေး အဆောက်အအုံများ	အမှတ် ခြံပင်
အထက်တန်းကျောင်း	၈	ဆေးရုံ	၈	ဝေတီ	၇
အလယ်တန်းကျောင်း	၈	ကျန်းမာရေးဌာန	၈	ဘုန်းကြီးကျောင်း	၇
မူလတန်းကျောင်း	၈	ကျန်းမာရေးဌာနခွဲ	၈	ဟိန္ဒူဘုရားကျောင်း	၇
ပုဂံကျောင်း	၈	ဆေးပေးခန်း	၈	ခရစ်ယာန်ကျောင်း	၇
အခြား	၈	အခြား	၈	ဗလီ	၇
မှတ်ချက်		မှတ်ချက်		အခြား	၇
				မှတ်ချက်	

(ဂ) ကျွမ်းကျင်သူများမှတ်တမ်း (ကျေးရွာတွင်နေထိုင်သော သို့မဟုတ် ဘဏ္ဍာရေးမှလာရောက်သောကျွမ်းကျင်သူများ)

	(ခ) စာသင်ကျောင်း		(၂) ကျန်းမာရေး		(ဂ) လက်မှုပညာရှင်			
	ရွာတွင်နေထိုင်သူ	အခြားရွာမှလာသူ		ရွာတွင်နေထိုင်သူ	အခြားရွာမှလာသူ	ရွာတွင်နေထိုင်သူ	အခြားရွာမှလာသူ	
ပုလဲတန်းပြစာရ/မ	✓	✓	စေ့စပ်	၈	၇	လက်သမား	၇	၈
အထက်တန်းပြစာရ/မ	၆	၂	လက်ထောက်ကျန်းမာရေးပျူ	၂	၂	ပန်းရံ	၂	၂
အလယ်တန်းပြစာရ/မ	၂	၂	အမျိုးသမီးကျန်းမာရေးစေ့စပ်	၈	၇	လျှပ်စစ်ကျွမ်းကျင်ပညာရှင်	၂	၈
ပုဂံပြစာရ/မ	၆	၂	သားရွာစာရ/မ	၂	၂	ရေပိုက်သူ	၂	၂
အခြား	၆	၂	ပြည်သူ့ကျန်းမာရေးလုပ်သား	၈	၂	စက်ပြင်စာရ	၂	၈
မှတ်ချက်			မှတ်ချက်			မှတ်ချက်		

(ဃ) ကျေးရွာသို့ ရောက်ရှိနိုင်သည့် လမ်းအခြေအနေ / ကျေးရွာတစ်ရွာသည် ၎င်း၏ ကျေးရွာအုပ်စုနှင့် ဆက်သွယ်ထားသော

ကျောက်တန်းလမ်း: ကမ္ဘာလမ်း: ကွန်ကရစ်လမ်း: မော်တော်ဆိုင်ကယ်လမ်း:
 ကျောက်ခင်းလမ်း: မြေသားလမ်း: လူသွားလမ်း: အခြား: _____

(င) ကျေးရွာဖွံ့ဖြိုးမှုစီမံချက် ပိုင်းပါ
 (၁) လူထုဝဟိုပြုစီမံကိန်းပစတင်ပို့ ဤကျေးရွာတွင်ကျေးရွာဖွံ့ဖြိုးမှု စီမံချက်ရှိပါသလား? ရှိပါသည် (ရှိပါ) မသိပါ
 (၂) ရှိပါလျှင် ဤစီမံချက်ကို မည်သည့် နှစ်တွင်ပြင်ဆင်ခဲ့ပါသနည်း? နှစ်-----/မသိပါ
 (၃) ဤစီမံချက်ကို ဖြန့်ချိမှုအတည်ပြုခဲ့ပါသလား? ပြုခဲ့ပါသည်/မပြုခဲ့ပါ /မသိပါ

(စ) ခရီးအကွာအဝေး
 (၁) ဤကျေးရွာ၏ဝဟိုမှ ၎င်းကျေးရွာအုပ်စု၏ဝဟိုအထိ ခရီးပိုင်းမည်မျှကွာဝေးသနည်း? ပိုင်း-----/မသိပါ
 (၂) ဤကျေးရွာမှ ၎င်းကျေးရွာအုပ်စုဝဟိုအထိ သွားလာရာတွင်ကြာမြင့်သည့်အချိန်

ခြောက်ခွေ့ရာသီတွင်ကြာချိန်----- ထော်လာဂျီ/မော်တော်ဆိုင်ကယ်/ဖြေလျှင်/လား/မော်တော်ဆိုင်/အခြား: -----
 ပိုးရာသီတွင်ကြာချိန်----- ထော်လာဂျီ/မော်တော်ဆိုင်ကယ်/ဖြေလျှင်/လား/မော်တော်ဆိုင်/အခြား: -----

(ဆ) ပတ်ဝန်းကျင်ဆိုင်ရာ သဘာဝဘေးအန္တရာယ်
 ဤကျေးရွာတွင် ရေကြီးခြင်းကဲ့သို့ သဘာဝဘေးအန္တရာယ်ကျရောက်ဖူးခြင်း ရှိပါသလား။
 မရှိပါ (ရှိပါသည်) ရှိလျှင်ဖော်ပြပါ -----

(ဇ) ကျေးရွာတွင် ဖွဲ့စည်းထားသော အဖွဲ့အစည်းများ
 လူထုဝဟိုပြုစီမံကိန်းပစတင်ပို့ ဤကျေးရွာတွင် ကျေးရွာဖွံ့ဖြိုးရေးအတွက် အစိုးရ (သို့) ရွာသားများကိုယ်တိုင် (သို့) စီမံကိန်းတစ်ခုခု ဖွဲ့စည်းထားသည့် အဖွဲ့အစည်းများရှိပါသလား။

(၁) -----
 (၂) -----

(ဈ) အထွေထွေအုပ်ချုပ်ရေး ဦးစီးဌာန (GAD) မှ မှတ်တမ်းတင်ထားခြင်း
 ဤကျေးရွာသည် အထွေထွေအုပ်ချုပ်ရေး ဦးစီးဌာန (GAD) မှ မှတ်တမ်းတင်ထားမှု ရှိပါသလား။
 မရှိပါ (ရှိပါသည်)

ကျေးရွာခေါင်းစောင် အမည် *ဒေါ်ခင်အေး*
 လက်မှတ် *[Signature]*
 နေ့စွဲ 16.11.17

လူထုဝဟိုရုံးမှူး အမည် *ဒေါ်ခင်မိမိ*
 လက်မှတ် *[Signature]*
 နေ့စွဲ 16.11.17

ကျေးရွာအုပ်စုအုပ်ချုပ်ရေးမှူး (ဝေလ်လင်း) အမည် *[Signature]*
 ဝေးချောင်းကျေးရွာအုပ်စု ငပုတောမြို့နယ်

ကျေးရွာအခြေခံအချက်အလက်များ (ပုံစံ ၈ - ၁)(တတိယနှစ်)

ပုံစံ - ၈ - ၁ ကျေးရွာအခြေခံအချက်အလက်များ (Form PC 1)

လက်ညွှန်စွမ်း ကျေးရွာတစ်ရွာသို့ ပထမဆုံးမိတ်ဆက်ခရီး သွားရောက်သောအခါ လူထုစည်းရုံးရေးပျံ့နှံ့သည် ကျေးရွာ ခေါင်းဆောင်များအား ကျေးရွာအချက်အလက်များကို မေတ္တာရပ်ခံ၍ တောင်းခံရသည်။ ဤအချက်အလက်များကို စီမံကိန်း မိတ်ဆက်အစည်းဝေးမတိုင်မီတောင်းခံရမည်။ စီမံကိန်းမိတ်ဆက်အစည်းဝေးတွင် လူထုစည်းရုံးရေးပျံ့နှံ့သည် ဤအချက်အလက် များအား စစ်ဆေးပြီး မှန်ကန်အောင်ပြုလုပ်ရမည်။ ပြီးနောက်တွင် လူထုစည်းရုံးရေးပျံ့နှံ့မှု သတင်းအချက်အလက်ထံသို့ Tablets မှ တဆင့် ဖြည့်သွင်းရမည်။

ကျေးရွာခေါင်းဆောင် အမည် ဒေါ်အေးလင်း	ကျေးရွာခေါင်းဆောင်၏ ဖုန်းနံပါတ် ၀၇၇၈ ၃၇၇၀ ၄၆၀	လူထုစည်းရုံးရေးပျံ့နှံ့မှု အမည် ဒေါ်အေးလင်း
ပြည်နယ်တိုင်းဒေသကြီး ဧရာဝတီ	မြို့နယ် ပုသိမ်	ကျေးရွာအုပ်စု ရွေးချောင်း
		ကျေးရွာ ရွေးချောင်း

က၊ လူဦးရေ

လူမျိုးစု	အိမ်ထောင်စုအရေအတွက်	ကိုးကွယ်သည့်ဘာသာ	အိမ်ထောင်စုအရေအတွက်
လူမျိုးစု (၁) မြန်မာ	144	ဘာသာ (၁) မြန်မာ	144
လူမျိုးစု (၂)		ဘာသာ (၂)	
လူမျိုးစု (၃)		ဘာသာ (၃)	
လူမျိုးစုစရာ		ဘာသာစရာ	
အခြား			
	အရေအတွက်		
မသန်စွမ်းသူများ	3	၄၅	3
သက်ကြီးရွယ်အိုများ (၆၅ နှစ် နှင့် အထက်)	35	၄၅	၄၅

138

35 ဦး

စစ်ဘေးဧရာဝတီ			
--------------	--	--	--

	အပျိုသား (အရေအတွက်)	အပျိုသမီး (အရေအတွက်)
လူဦးရေ		
လူမျိုး (၁) —————	315	307
လူမျိုး (၂) —————		
လူမျိုး (၃) —————		
အခြား		
အိမ်ထောင်ဦးစီး	136	8

622

(၁) အခြေအတင်အဆင့် အသုံးအဆောင်များ

စာအုပ်ကောင်း	အမှတ် ခြံမိ	ကျန်းမာရေး	အမှတ် ခြံမိ	တာဝန်ပေး အဆောက် အအုံများ	အမှတ် ခြံမိ
အထက်တန်းကောင်း	<input type="checkbox"/>	ဆေးရုံ	<input type="checkbox"/>	ဝေဟီ	<input checked="" type="checkbox"/>
အလယ်တန်းကောင်း	<input checked="" type="checkbox"/>	ကျန်းမာရေးဌာန	<input type="checkbox"/>	ဘုန်းကြီးကျောင်း	<input checked="" type="checkbox"/>
မူလတန်းကောင်း	<input checked="" type="checkbox"/>	ကျန်းမာရေးဌာနခွဲ	<input checked="" type="checkbox"/>	ဟိန္ဒူဘုရားကျောင်း	<input type="checkbox"/>
ပုဂ္ဂိုလ်ကျောင်း	<input type="checkbox"/>	ဆေးပေးခန်း	<input type="checkbox"/>	ရေစိုက်ကျောင်း	<input type="checkbox"/>
အခြား	<input type="checkbox"/>	အခြား	<input type="checkbox"/>	ဗလီ	<input type="checkbox"/>
				အခြား	<input type="checkbox"/>
မှတ်ချက်		မှတ်ချက်		မှတ်ချက်	

(၆) ကျွမ်းကျင်သူများမှတ်တမ်း (ကျေးရွာတွင်နေထိုင်သော သို့မဟုတ် တခြားရွာမှလာရောက်သော ကျွမ်းကျင်သူများ)

(၁) စာသင်ကျောင်း			(၂) ကျန်းမာရေး			(၃) လက်မှုပညာရှင်		
	ရွာတွင်နေထိုင်သူ	အခြားရွာမှလာသူ		ရွာတွင်နေထိုင်သူ	အခြားရွာမှလာသူ		ရွာတွင်နေထိုင်သူ	အခြားရွာမှလာသူ
မူလတန်းပြဆရာ/မ	<input checked="" type="checkbox"/>	<input checked="" type="checkbox"/>	ဆရာပန်	<input type="checkbox"/>	<input type="checkbox"/>	လက်သမား	<input checked="" type="checkbox"/>	<input type="checkbox"/>
အထက်တန်းပြဆရာ/မ	<input type="checkbox"/>	<input type="checkbox"/>	လက်ထောက်ကျန်းမာရေးမှူး	<input type="checkbox"/>	<input type="checkbox"/>	ပန်းချီ	<input checked="" type="checkbox"/>	<input type="checkbox"/>
အလယ်တန်းပြဆရာ/မ ၀၅	<input checked="" type="checkbox"/>	<input checked="" type="checkbox"/>	အမျိုးသမီးကျန်းမာရေးဆရာမ	<input type="checkbox"/>	<input type="checkbox"/>	လှုပ်စစ်ကျွမ်းကျင်ပီးသမား	<input checked="" type="checkbox"/>	<input type="checkbox"/>
မူကြိုဆရာ/မ	<input type="checkbox"/>	<input type="checkbox"/>	သားဖွားဆရာမ	<input type="checkbox"/>	<input checked="" type="checkbox"/>	ရေပိုက်သွယ်သူ	<input checked="" type="checkbox"/>	<input type="checkbox"/>
အခြား	<input type="checkbox"/>	<input type="checkbox"/>	ပြည်သူ့ကျန်းမာရေးလုပ်သား	<input checked="" type="checkbox"/>	<input type="checkbox"/>	စက်ပြင်ဆရာ	<input checked="" type="checkbox"/>	<input type="checkbox"/>
မှတ်ချက်			မှတ်ချက်			မှတ်ချက်		

(ဃ) ကျေးရွာသို့ ရောက်ရှိနိုင်သည့် လမ်းအခြေအနေ / ကျေးရွာတစ်ရွာသည် ၎င်း၏ ကျေးရွာအုပ်စုနှင့် ဆက်သွယ်ထားသော လမ်းအခြေအနေ (အောက်ပါတို့ကို ဝိုင်းပါ)

ကျောက်ကြမ်းလမ်း ကတ္တရာလမ်း ကွန်ကရစ်လမ်း မော်တော်ဆိုင်ကယ်လမ်း
 ကျောက်စင်းလမ်း မြေသားလမ်း လှသွားလမ်း အခြား _____

(င) ကျေးရွာဖွံ့ဖြိုးမှုစီမံချက်

ပိုင်းပါ

(၁) လူထုဗဟိုပြုစီမံကိန်းမစတင်မီ ဤကျေးရွာတွင် ကျေးရွာဖွံ့ဖြိုးမှု

ပိုင်းပါသည်/မရှိပါ/မသိပါ

စီမံချက်ရှိခဲ့ပါသလား?

(၂) ရိုပီမိလျှင် ဤစီမံချက်ကို မည်သည့် မှုနှစ်တွင်ပြင်ဆင်ခဲ့ပါသနည်း? နှစ်-----/မသိပါ

(၃) ဤစီမံချက်ကို ခြုံနှယ်မှအတည်ပြုခဲ့ပါသလား? ပြုခဲ့ပါသည်/မပြုခဲ့ပါ /မသိပါ

(စ) မရီအကွာအဝေး

(၁) ဤကျေးရွာ၏တော်မူ ဝင်းကျေးရွာအုပ်စု၏တော်မူအထိ မရီမိုင်မည်မျှကွာဝေးသနည်း? မိုင်-----/မသိပါ

(၂) ဤကျေးရွာမှ ဝင်းကျေးရွာအုပ်စု၏တော်မူ သွားလာရာတွင်ကြာမြင့်သည့်အချိန်

ခြောက်သွေ့ရာသီတွင်ကြာချိန်----- ထော်လာဂျီ/မော်တော်ဆိုင်ကယ်/ခြေလျှင်/လား/မော်တော်ဘုတ်/

အခြား-----

မိုးရာသီတွင်ကြာချိန်----- ထော်လာဂျီ/မော်တော်ဆိုင်ကယ်/ခြေလျှင်/လား/မော်တော်ဘုတ်/

အခြား-----

(ဆ) ပတ်ဝန်းကျင်ဆိုင်ရာ သဘာဝဘေးအန္တရာယ်

ဤကျေးရွာတွင် ရေကြီးခြင်းကိုသို့ သဘာဝဘေးအန္တရာယ်ကျရောက်ဖူးခြင်း ရှိပါသလား။

မရှိပါ ရှိပါသည် ရှိလျှင်ဖော်ပြပါ ၂၀၀၆ နာဂစ်ပူဖွယ်ခြင်း

(ဇ) ကျေးရွာတွင် ခွဲစဉ်းထားသော အဖွဲ့အစည်းများ

လူထုတော်မူပြီစီမံကိန်းမတိုင်မီ ဤကျေးရွာတွင် ကျေးရွာဖွံ့ဖြိုးရေးအတွက် အစိုးရ (သို့) ရွာသားများကိုယ်တိုင်(သို့) စီမံကိန်းတစ်ခုခုမှ ခွဲစဉ်းထားသည့် အဖွဲ့အစည်းများရှိပါသလား။

(၁) Save the Children ၂၀၀၈

(၂) မေတ္တာ ၂၀၀၉

(ဈ) အထွေထွေအုပ်ချုပ်ရေး ဦးစီးဌာန (GAD) မှ မှတ်တမ်းတင်ထားခြင်း

ဤကျေးရွာသည် အထွေထွေအုပ်ချုပ်ရေး ဦးစီးဌာန (GAD) မှ မှတ်တမ်းတင်ထားမှု ရှိပါသလား။

□ မရှိပါ

✓ ရှိပါသည်

ကျေးဇူးတင်စာတမ်း

အမည် ဦးကျော်လင်း

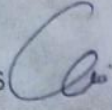
လက်မှတ်  ၀၄.၉ ၂၀.၇.၂၀၁၈

လူထုဝင်ရုံးဝန်ထမ်း

အမည် ဦးကျော်လင်း

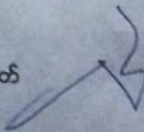
လက်မှတ်  ၀၄.၉ ၂၀.၇.၂၀၁၈

၆၀

ပုံစံ - စ - ၂ - စီမံကိန်းစက်ဝန်းအချိန်ဇယား (PC 2)

လမ်းညွှန်ချက်၊ သက်ဆိုင်ရာလူထုစည်းရုံးရေးမျိုး/လက်ထောက်နည်းလမ်းများ/စီမံကိန်းစက်ဝန်းအဆင့်တစ်ခုစီပြီးတိုင်း ကျေးရွာနှင့် ကျေးရွာအုပ်စုအတွက် ဤပုံစံကို ဖြည့်သွင်းရမည်။ စည်းရုံးရေးမျိုး/ဝန်ထမ်း အမည် နေ့စွဲ 4.2.17	စက်ဝန်းအားအမှတ်ဖြစ်ပါ ။ စက်ဝန်း(ဝ) ။ စက်ဝန်း(၂) ။ စက်ဝန်း(၃) စက်ဝန်း(၄) မြို့နယ် ဇယား	ကျေးရွာအုပ်စု မြို့နယ် ဇယား	နေ့စွဲ ပြီးဆုံးသည့်နေ့	အစည်းအဝေးတွင်တက်ရောက်သူအရေအတွက်			
				အမျိုးသား အရေအတွက်	အမျိုးသမီး အရေအတွက်	အိမ်ထောင်စု အရေအတွက်	လူမျိုးစုတက်ရောက်သူ အရေအတွက် နှင့် လူမျိုးစုအမည်
စီမံကိန်းထောင်ရွက်မှုအဆင့်များ							
၁။ ကျေးရွာစီမံကိန်း ပိတ်ဆက်အစည်းအဝေး			4.2.17	35	43	82	ဗမာ 81 ၂၂၂၂၂၂
၂။ ကျေးရွာဖွံ့ဖြိုးရေး စီမံချက်ရေးဆွဲခြင်း အစည်းအဝေး			6.2.17	32	58	90	ဗမာ 84 ၂၂၂၂၂၂
၃။ ကျေးရွာအုပ်စု လုပ်ငန်းဆုံးဖြတ်ချက်ချသည့် အစည်းအဝေး			8.2.17	11	10	21	ဗမာ 21 -
၄။ မြို့နယ်အဆင့် စီမံကိန်းရေးဆွဲရေး နှင့် အကောင် အထည်ဖော်ရေးကော်မတီ၏ စီမံကိန်း သုံးသပ်မှု အစည်းအဝေး				၀၅	၀၅	၀၅	၀၅
၅။ မြို့နယ် စီမံကိန်းရေးဆွဲရေး နှင့် အကောင်အထည် ဖော်ရေး ကော်မတီ၏ဆုံးဖြတ်မှုကို ရွာသို့ အသိပေး အကြောင်းကြားသည့် အစည်းအဝေး							
၆။ စီမံကိန်းလုပ်ငန်းခွဲစီမံချက်ရေးဆွဲခြင်း အစည်းအဝေး							
၆.၁။ စီမံကိန်းလုပ်ငန်း အကောင်အထည်ဖော် ရေးအစီအစဉ် ရေးဆွဲခြင်း							
၆.၂။ ဝယ်ယူရေးအစီအစဉ် ရေးဆွဲခြင်း							
၆.၃။ ဘဏ္ဍာရေးကုန်ကျမှု လျာဏာအစီအစဉ် ရေးဆွဲခြင်း							

စီမံကိန်းစက်ဝန်းအချိန်ဇယား (ပုံစံ ၀-၂) (ဒုတိယနှစ်)

ပုံစံ - ၀ - ၂ - စီမံကိန်းစက်ဝန်းအချိန်ဇယား (PC 2)

လမ်းညွှန်ချက်၊ သက်ဆိုင်ရာလူထုစည်းရုံးရေး၊
 မြည့်သွင်းရမည့်၊
 စည်းရုံးရေးမှူး/ဝန်ထမ်း အမည် စေတီဝါဝါ
 ဝန်.ရံ - ၆.၁၁.၁၇
 မြည့်နှယ်/တိုင်း ဧရာဝတီ မြို့နယ်

စက်ဝန်းအားအမှတ်ဖြစ်ပါ ။ စက်ဝန်း(၀) ။ စက်ဝန်း(၂) ။ စက်ဝန်း(၃)
 ။ စက်ဝန်း(၄)
 ယူစက ကျေးရွာအုပ်စု ကျေးရွာ ကျေးရွာ ကျေးရွာ

စတင်သည့် ဇန့်.	တင်သည့် ပြီးဆုံးသည့်ဇန့်.	အစည်းအဝေးတွင်တက်ရောက်သူအရေအတွက်		
		အချိုးသား အရေအတွက်	အချိုးသမီး အရေအတွက်	အချိုးစုတက်ရောက်သူ အရေအတွက် နှင့် လူမျိုးစုအမည်
16.11.17	16.11.17	36	၅၅	
19.11.17	19.11.17	37	၇၂	
24.12.17	24.12.17	၃၈	၅၇	
		၆၆၃	၆၆၃	၆၆၃

စီမံကိန်းဆောင်ရွက်မှုအဆင့်များ

၁။ ကျေးရွာစီမံကိန်း ပိတ်ဆက်အစည်းအဝေး
 ၂။ ကျေးရွာဖွံ့ဖြိုးရေး စီမံချက်ရေးဆွဲခြင်း အစည်းအဝေး
 ၃။ ကျေးရွာအုပ်စု လုပ်ငန်းဆုံးဖြတ်ချက်ချသည့် အစည်းအဝေး
 ၄။ မြို့နယ်အဆင့် စီမံကိန်းရေးဆွဲရေး နှင့် အကောင်အထည်ဖော်ရေးကော်မတီ၏ စီမံကိန်း သုံးသပ်မှု အစည်းအဝေး
 ၅။ မြို့နယ် စီမံကိန်းရေးဆွဲရေး နှင့် အကောင်အထည်ဖော်ရေး ကော်မတီ၏ဆုံးဖြတ်မှုကို ရွာသို့ အသိပေး အကြောင်းကြားသည့် အစည်းအဝေး
 ၆။ စီမံကိန်းလုပ်ငန်းစီမံချက်ရေးဆွဲခြင်း အစည်းအဝေး
 ၆.၁။ စီမံကိန်းလုပ်ငန်း အကောင်အထည်ဖော် ရေးအပ်အစဉ် ရေးဆွဲခြင်း
 ၆.၂။ ဝယ်ယူရေးအပ်အစဉ် ရေးဆွဲခြင်း
 ၆.၃။ ဘဏ္ဍာရေးကုန်ကျမှု လျာထားအပ်အစဉ် ရေးဆွဲခြင်း

စီမံကိန်းစက်ဝန်းအချိန်ဇယား (ပုံစံ ၈-၂)(တတိယနှစ်)

ပုံစံ - ၈-၂ - စီမံကိန်းစက်ဝန်းအချိန်ဇယား (PC 2)

လမ်းညွှန်ခွဲစိတ်၊ သက်ဆိုင်ရာလူထုစည်းရုံးရေးမှူး/လက်ထောက်နည်းပညာမှူးများမှ စီမံကိန်းစက်ဝန်းအဆင့်တစ်ခုစီပြီးစီးတိုင်း ကျေးရွာနှင့် ကျေးရွာအုပ်စုအတွက် ဤပုံစံကို ဖြည့်သွင်းရမည်။

စည်းရုံးရေးမှူး/ဝန်ထမ်း အမည် ဦးကျော်စွာ

နေ့စွဲ 1.10.2018 စက်ဝန်းအားအမှတ်ပြင်ပါ စက်ဝန်း(၁) စက်ဝန်း(၂) စက်ဝန်း(၃) စက်ဝန်း (၄)

ပြည်နယ်/တိုင်း ဧရာဝတီ မြို့နယ် ဗဟိုက ကျေးရွာအုပ်စု ကျွေးရွာခါး ကျေးရွာ ကျွေးရွာခါး

စီမံကိန်းအောင်မြင်မှုအဆင့်များ	နေ့စွဲ		အစဉ်အတော်တွင်တက်ရောက်သူအရေအတွက်			
	စတင်သည့် နေ့	ပြီးဆုံးသည့်နေ့	အမျိုးသား အရေအတွက်	အမျိုးသမီး အရေအတွက်	အိမ်ထောင်စု အရေအတွက်	လူချို့ရတက်ရောက်သူ အရေအတွက် နှင့် လူချို့ရအမည်
၀။ ကျေးရွာစီမံကိန်း မိတ်ဆက်အစည်းအဝေး	30.9.18	30.9.18	48	46	89	89 ၀
၂။ ကျေးရွာခွဲ မြို့စုစု စီမံချက်ရေးလေ့လာခြင်း အစည်းအဝေး	1.10.18	1.10.18	38	48	81	81 ၀

၃။ ကျေးရွာအုပ်စု လုပ်ငန်းဆောင်ရွက်ရသည့် အစည်းအဝေး	3.10.18	3.10.18	8	7	15	15	1	၁၅၁၀
၄။ မြို့နယ်အဆင့် စီမံကိန်းရေးဆွဲရေး နှင့် အကောင် အထည်ဖော်ရေးကော်မတီ၏ စီမံကိန်း သုံးသပ်မှု အစည်းအဝေး			မရှိ	မရှိ	မရှိ	မရှိ		
၅။ မြို့နယ် စီမံကိန်းရေးဆွဲရေး နှင့် အကောင်အထည် ဖော်ရေး ကော်မတီ၏ဆုံးဖြတ်ချက် ရွာသို့ အသိပေး အကြောင်းကြားသည့် အစည်းအဝေး	25.1.19	25.1.19	44	48	92	92	1	၁၅၁၀
၆။ စီမံကိန်းလုပ်ငန်းဆောင်ရွက်ရေးဆွဲခြင်း အစည်းအဝေး								
၆.၁။ စီမံကိန်းလုပ်ငန်း အကောင်အထည်ဖော် ရေးအစီအစဉ် ရေးဆွဲခြင်း	25.1.19	25.1.19	8	8	16	16	1	၁၅၁၀
၆.၂။ ဝယ်ယူရေးအစီအစဉ် ရေးဆွဲခြင်း	25.1.19	25.1.19	8	8	16	16	1	၁၅၁၀
၆.၃။ အက္ခရာရေးကော်မတီမှ လျာထားအစီအစဉ် ရေးဆွဲခြင်း	25.1.19	25.1.19	8	8	16	16	1	၁၅၁၀

၆.၄၂ ခြင်/ထိန်းအပ်အပ် ရေးဆွဲခြင်း	25.1.19	25.1.19	8	8	16	16 ၀၉၅
၇. စီမံကိန်းလုပ်ငန်းခွဲ တိုးတက်မှု စောင့်ကြည့် အစည်းအဝေး						
၇.၁ အစည်းအဝေး ပထမအကြိမ်	5.2.19	25.1.19	4	5	9	9 ၀၅၈
၇.၂ အစည်းအဝေး ဒုတိယအကြိမ်						
၇.၃ အစည်းအဝေး တတိယအကြိမ်	1.3.19	4.3.19	6	6	12	12 ၀၉၈
	10.5.19	10.3.19	7	5	12	12 ၀၉၈
၈. စီမံကိန်းလုပ်ငန်းခွဲ အပြုထုတ်စစ်စစ်ခြင်း အစည်းအဝေး	10.5.19	10.5.19	8	4	12	12 ၀၉၈
၉. လူထုစစ်ဆေးမှုအစည်းအဝေး	14.5.19	14.5.19	35	41	76	76 ၀၉၈

၁၁။ ကျေးရွာဖွံ့ဖြိုးရေး ဦးစားပေး အစီအစဉ် (ပုံစံ ၀-၃)(ပထမနှစ်)

ပုံစံ - ၀ - ၃ ကျေးရွာဖွံ့ဖြိုးရေး ဦးစားပေးအစီအစဉ် (Form PC 3)

လမ်းညွှန်ချက်၊ အဆင့်(၃) ကျေးရွာမျှော်မှန်းချက်အစည်းအဝေး ပြီးဆုံးသောအခါ ကျေးရွာစီမံကိန်း အထောက်အကူပြု
 ကော်မတီသည် လူထုစည်းရုံးရေးမှူးအကူအညီဖြင့် ဤပုံစံကိုပြည့်စုံအောင် ပြည့်သွင်းရမည်။

နေ့စွဲ ၆. 2. 2017

စက်ဝန်းအား အမှတ်ခြစ်ပါ (✓) စက်ဝန်း(၁)
 စက်ဝန်း(၂) စက်ဝန်း(၃) စက်ဝန်း(၄)

ပြည်နယ်/တိုင်း ဧရာဝတီ ပြို့နယ် ပုဇွန် ကျေးရွာအုပ်စု ကျေးရွာ ကျေးရွာ ကျေးရွာ

က။ အခက်အခဲအတားအဆီးများအားလျှော့ချပေးခြင်း - ယခုလက်ရှိအခြေအနေတွင် ဤကျေးရွာဖွံ့ဖြိုးတိုးတက်ရေးအတွက် အဓိက အခက်အခဲအတားအဆီးများသည် မည်သည့်အတိုင်းဖြစ်ပါသနည်း။ (အမျိုးသား/သမီး အနည်းဆုံးအခက်အခဲ ၅ ခုစီဖော်ပြပါ)

အမျိုးသား အဖွဲ့မှ တင်ပြသောအခက်အခဲအတားအဆီးများ		အမျိုးသမီး အဖွဲ့မှတင်ပြသောအခက်အခဲအတားအဆီးများ	
၁	လမ်းပန်းဆက်သွယ်ရေးခက်ခဲ	၁	လမ်းပန်းဆက်သွယ်ရေး...
၂	ပညာရေးခက်ခဲ	၂	ပညာရေး၊ စာသင်ကျောင်းမရှိ (အထကမရှိ)
၃	ကျန်းမာရေးခက်ခဲ	၃	ကျန်းမာရေး၊ ဆေးကုသရေး...
၄	မူကြံဉာဏ်မရှိ	၄	မူကြံဉာဏ်မရှိ၊ ရွာပေါက်ခြင်း
၅	ကျေးရွာအုပ်စု၊ များ၊ ဖြိုဖျက်ပျက်စီးနေမှု	၅	မူကြံဉာဏ်မရှိ၊ ရေခက်ခဲ
၆	ကျန်းမာရေးဝန်ထမ်း မရှိ	၆	ကျေးရွာအုပ်စုအဖွဲ့အစည်းမရှိ၊ ဆေးရုံ

ခ။ မျှော်မှန်းခြင်း - နောင်လာမည့် (၅) နှစ်အတွင်း ကျေးရွာဖွံ့ဖြိုးရေး မျှော်မှန်းလျာထားချက်များအား တင်ပြပါ။

အမျိုးသားအဖွဲ့မှ တင်ပြသောမျှော်မှန်းချက်များ		အမျိုးသမီးအဖွဲ့မှ တင်ပြသောမျှော်မှန်းချက်များ	
၁	လမ်းပန်းဆက်သွယ်ရေး၊ လျှောက်လှမ်း	၁	လမ်းပန်းဆက်သွယ်ရေး၊ လျှောက်လှမ်း
၂	ကျေးရွာ၊ ပညာရေးဆောင်ရွက်ရေး	၂	ပညာရေးဆောင်ရွက်ရေး၊ များ
၃	ကျန်းမာရေး ဝန်ထမ်းများ	၃	ကျေးရွာ၊ လမ်းပန်းဆက်သွယ်ရေး၊ ရေကန်ဖွဲ့စည်းမှု
၄	မူကြံဉာဏ်	၄	ရွာပေါက်ခြင်း
၅	ရွာပေါက်ခြင်း၊ လျှောက်လှမ်း	၅	ဆေးရုံ
၆	ကျေးရွာ၊ အကျိုးအမြတ်	၆	ကျေးရွာအုပ်စု

ဂ။ လူထုစီမံကိန်း၏ လာမည့် (၄) နှစ်အတွက် အကျိုးပင်သော ဦးစားပေး ဖွံ့ဖြိုးတိုးတက်မှု လုပ်ငန်း အစီအစဉ်များအားဖော်ပြပါ။

အဆင့်	ကျေးရွာအတွက် ဦးစားပေး ဖွံ့ဖြိုးတိုးတက်မှု လုပ်ငန်းစဉ်များ	အဆိုပြုသူ (အမျိုးသား/အမျိုးသမီး/အမျိုးသား+အမျိုးသမီး)	ခန့်မှန်းကုန်ကျစရိတ်	အကျိုးခံစားခွင့်ရှိသူ ခန့်မှန်းခြေ အရေအတွက်
၁	လမ်းဆက်သွယ်ရေး	ကျား + ၁၀		၆၂၃
၂	ကျေးရွာ	ကျား + ၁၀		၆၂၃
၃	ကျန်းမာရေး ဆေးရုံ	ကျား + ၁၀		၆၂၃
၄	ရေရရှိရေး	ကျား + ၁၀		၆၂၃
၅				
၆				

သ။ လူထုဝိပဿနာ၏ လာမည့် (၄)နှစ်အတွက် အကျိုးပေးသော ဦးစားပေး ဖွံ့ဖြိုးတိုးတက်မှု လုပ်ငန်း အစီအစဉ်များအားဖော်ပြပါ။

အဆင့်	ကျေးရွာအတွက် ဦးစားပေး ဖွံ့ဖြိုး တိုးတက်မှု လုပ်ငန်းစဉ်များ	အဆိုပြုသူ (အမျိုးသားများ/ အမျိုးသမီးများ/အမျိုးသား+ အမျိုးသမီး)	အခန်းကဏ္ဍ
၁	ခက်ချက်လုပ်ငန်း	၂၀၁၂	အထွေထွေ ဝမ်းမြောက်ရေး ကျေးဇူးတင်ရေး အခြေခံအဆောက်အအုံ " " " " "
၂	ကျွန်းစာရေးစာတမ်း	၂၀၁၂	
၃	ကျေးရွာအတွက် လုပ်ငန်း	၂၀၁၂	
၄	သစ်ကောက်အိမ်အောက်	၂၀၁၂	
၅	ကျွန်းစာရေးစာတမ်း လက်	၂၀၁၂	
၆			
၇			
၈			

ခေါင်းဆောင်၊ ကျေးရွာဝိပဿနာအထောက်အကူပြုကော်မတီမှ အတည်ပြုသည်။

အမည် ဦးကျော်စိုး လက်မှတ် Sc နေ့စွဲ 8.2.2017

ကျေးရွာဖွံ့ဖြိုးရေး ဦးစားပေး အစီအစဉ် (ပုံစံ ၈-၃)(ဒုတိယနစ်)

ပုံစံ - ၈ - ၃ ကျေးရွာဖွံ့ဖြိုးရေး ဦးစားပေးအစီအစဉ် (Form PC 3)

လမ်းညွှန်ချက်၊ အဆင့်(၃) ကျေးရွာဖွံ့ဖြိုးရေးအစီအစဉ်အရ ဦးစားပေးအစီအစဉ် ဦးစားပေးအစီအစဉ် အထောက်အကူပြု
 ကော်ပီတင်ပြသည့် လူထုစည်းရုံးရေးမှူးအဖွဲ့အစည်းဖြင့် ဤပုံစံကိုပြည့်စုံအောင် ဖြည့်သွင်းရမည်။
 လူထုစည်းရုံးရေးမှူး/ဝန်ထမ်း အမည် - **ဒေါ်တင်အိ**
 ဝန်ထမ်း ဝန်ထမ်းအား အမှတ်ခြစ်ပါ (✓) ဝန်ထမ်း(၁)
 ဝန်ထမ်း(၂) ဝန်ထမ်း(၃) ဝန်ထမ်း(၄)
 ပြည်နယ်/တိုင်း - **ဧရာဝတီ** ပြို့နယ် - **ငပုတော** ကျေးရွာအုပ်စု **ကျေးရွာ** **ကျေးရွာ** **ကျေးရွာ**

က။ အခက်အခဲအတားအဆီးများအား ဝေဖန်ခြင်း - ယခုလက်ရှိအခြေအနေတွင် ဤကျေးရွာဖွံ့ဖြိုးတိုးတက်ရေးအတွက် အဓိက အခက်အခဲအတားအဆီးများသည် မည်သည့်အမျိုးအစားဖြစ်ပါသနည်း။ (အမျိုးသား/သမီး အနည်းဆုံးအခက်အခဲ ၅ ခုစီဖော်ပြပါ)

အမျိုးသား အဖွဲ့မှ တင်ပြသော အခက်အခဲအတားအဆီးများ	အမျိုးသမီး အဖွဲ့မှ တင်ပြသော အခက်အခဲအတားအဆီးများ
၁ ဂွဏ်းလမ်း မပြည့်စုံခြင်း	၁ ကျောင်းဆောင်မရှိခြင်း
၂ ဂွဏ်းလမ်း မပြည့်စုံခြင်း	၂ ရွာတွင် ဂွဏ်းလမ်း မပြည့်စုံခြင်း
၃ ဂွဏ်းလမ်း မပြည့်စုံခြင်း	၃ ရွာတွင် ဂွဏ်းလမ်း မပြည့်စုံခြင်း
၄ ရွာတွင် ဂွဏ်းလမ်း မပြည့်စုံခြင်း	၄ ရွာတွင် ဂွဏ်းလမ်း မပြည့်စုံခြင်း
၅ ရွာတွင် ဂွဏ်းလမ်း မပြည့်စုံခြင်း	၅ ရွာတွင် ဂွဏ်းလမ်း မပြည့်စုံခြင်း
၆ ရွာတွင် ဂွဏ်းလမ်း မပြည့်စုံခြင်း	၆ ရွာတွင် ဂွဏ်းလမ်း မပြည့်စုံခြင်း

ခ။ မျှော်မှန်းခြင်း ၇ နှစ်အတွင်း မကျေးရွာဖွံ့ဖြိုးရေး မျှော်မှန်းလျာထားချက်များအား တင်ပြပါ။

အမျိုးသားအဖွဲ့မှ တင်ပြသော မျှော်မှန်းချက်များ	အမျိုးသမီးအဖွဲ့မှ တင်ပြသော မျှော်မှန်းချက်များ
၁ ဂွဏ်းလမ်း ပြည့်စုံရေးအတွက် ဝန်ထမ်းများ ခန့်အပ်ခြင်း	၁ ကျောင်းဆောင်များ ပြန်လည်ဖွင့်လှစ်ရေး
၂ ဂွဏ်းလမ်း ပြည့်စုံရေးအတွက် ဝန်ထမ်းများ ခန့်အပ်ခြင်း	၂ ရွာတွင် ဂွဏ်းလမ်း ပြည့်စုံရေး
၃ ရွာတွင် ဂွဏ်းလမ်း ပြည့်စုံရေးအတွက် ဝန်ထမ်းများ ခန့်အပ်ခြင်း	၃ ရွာတွင် ဂွဏ်းလမ်း ပြည့်စုံရေး
၄ ရွာတွင် ဂွဏ်းလမ်း ပြည့်စုံရေးအတွက် ဝန်ထမ်းများ ခန့်အပ်ခြင်း	၄ ရွာတွင် ဂွဏ်းလမ်း ပြည့်စုံရေး
၅ ရွာတွင် ဂွဏ်းလမ်း ပြည့်စုံရေးအတွက် ဝန်ထမ်းများ ခန့်အပ်ခြင်း	၅ ရွာတွင် ဂွဏ်းလမ်း ပြည့်စုံရေး
၆ ရွာတွင် ဂွဏ်းလမ်း ပြည့်စုံရေးအတွက် ဝန်ထမ်းများ ခန့်အပ်ခြင်း	၆ ရွာတွင် ဂွဏ်းလမ်း ပြည့်စုံရေး

ဂ။ လူထုဝင်ပေးမှု လာမည့် (၄) နှစ်အတွက် အကျိုးဝင်သော ဦးစားပေး ဖွံ့ဖြိုးတိုးတက်မှု လုပ်ငန်း အစီအစဉ်များအားဖော်ပြပါ။

အဆင့်	ကျေးရွာအတွက် ဦးစားပေး ဖွံ့ဖြိုးတိုးတက်မှု လုပ်ငန်းစဉ်များ	အဆိုပြုသူ (အမျိုးသား/အမျိုးသမီး/အမျိုးသမီး)	ခန့်မှန်းကုန်ကျ ဝင်ရိတ်	အကျိုးခံစားခွင့်ရှိသူ ခန့်မှန်းခြေ အရေအတွက်
၁	ဂွဏ်းလမ်း	က + မ	8405 820	၆၀၂
၂	ကင်ညိုခြင်း	က + မ		၆၀၂
၃	ယူနိုက်တက်ကျေးရွာအုပ်စု	မ		၆၀၂
၄	ဂွဏ်းလမ်း	က + မ		၆၀၂
၅	ရွာတွင် ဂွဏ်းလမ်း ပြည့်စုံရေး	က + မ		၆၀၂
၆	ရွာတွင် ဂွဏ်းလမ်း ပြည့်စုံရေး	က + မ		၆၀၂

ဃ၊ လူထုပီပဲက်နီ၏ လာမည့် (၄) နှစ်အတွက် အကျုံးပဝပ်သော ဦးစားပေး ဖွံ့ဖြိုးတိုးတက်မှု လုပ်ငန်း အစီအစဉ်များအားဖော်ပြပါ။

အဆင့်	ကျေးရွာအတွက် ဦးစားပေး ဖွံ့ဖြိုးတိုးတက်မှု လုပ်ငန်းစဉ်များ	အဆိုပြုသူ (အမျိုးသားများ/ အမျိုးသမီးများ/ အမျိုးသား + အမျိုးသမီး)	အခန်းကဏ္ဍ
၀			
၂			
၃			
၄			
၅			
၆			
၇			
၈			

ခေါင်းစောင်၊ ကျေးရွာပီပဲက်နီအထောက်အကူပြုကော်မီတီမှ အတည်ပြုသည်။

အမည် ဒွိကျော်စိုး လက်မှတ် [Signature] ခန့်.စွဲ ၁၉.၂.၁၇

[Faint handwritten text, likely a list of projects or details related to the table above.]

[Faint handwritten text, possibly a continuation of the list or a summary.]

ကျေးရွာဖွံ့ဖြိုးရေး ဦးစားပေး အစီအစဉ် (ပုံစံ ၈-၃)(တတိယနစ်)

ပုံစံ - ၈-၃ ကျေးရွာဖွံ့ဖြိုးရေး ဦးစားပေးအစီအစဉ် (Form PC 3)

လယ်ဥျာန်ရွာက အဆင့်(၃)ကျေးရွာမှော်မှန်းချက်အစည်းအဝေးပြီးဆုံးသောအခါ ကျေးရွာစီမံကိန်း အထောက်အကူပြု ဝန်ထမ်းတို့သည် လူထုစည်းရုံးရေးမှူးအကူအညီဖြင့် ဤပုံစံကိုပြည့်စုံအောင် ဖြည့်သွင်းရမည်။	
လူထုစည်းရုံးရေးမှူး/ဝန်ထမ်း အမည် <u>ဦးအောင်စိန်</u>	
နေ့စွဲ 1. 10. 2019	စက်ဝန်းအား အမှတ်ဖြစ်ပါ (✓) <input type="checkbox"/> စက်ဝန်း(၀) <input type="checkbox"/> စက်ဝန်း(၂) <input type="checkbox"/> စက်ဝန်း(၃) <input checked="" type="checkbox"/> စက်ဝန်း(၄)
ဖြည့်နယ်/တိုင်း <u>ရှေးထွန်း</u>	မြို့နယ် <u>ဗဟို</u> ကျေးရွာအုပ်စု <u>ရွှေအောင်</u> ကျေးရွာ <u>ရွှေချောင်း</u>

က။ အခက်အခဲအတားအဆီးများအားဆွေးနွေးခြင်း - ယခုလက်ရှိအခြေအနေတွင်ဤကျေးရွာဖွံ့ဖြိုးတိုးတက်ရေးအတွက် အဓိကအခက်အခဲအတားအဆီးများသည် မည်သည်များဖြစ်ပါသနည်း။ (အမျိုးသား/သမီး အနည်းဆုံးအခက်အခဲ ၅ ခုစီဖော်ပြပါ)

အုပ်စုဖွဲ့ဆွေးနွေးမှုများမှ တင်ပြသောအခက်အခဲအတားအဆီးများ	
၁	ရွာတွင်း လမ်း မကောင်း သည် ကောက်စား <input type="checkbox"/> ကျား <input checked="" type="checkbox"/> ကျား+ မ
၂	ရွာတွင်း ဆက်လမ်း မကောင်း သည် ကောက် စား <input type="checkbox"/> ကျား <input checked="" type="checkbox"/> ကျား+ မ
၃	စာသင်ကျောင်း အဆင်မပြေလောက်သည် ကောက်စား <input type="checkbox"/> ကျား <input checked="" type="checkbox"/> ကျား+ မ
၄	ဇယားအောက် မရှိသည် ကောက် စား <input type="checkbox"/> ကျား <input checked="" type="checkbox"/> ကျား+ မ
၅	ကျေးရွာကား အဆားလွှဲ မရှိသည် ကောက်စား <input checked="" type="checkbox"/> ကျား <input type="checkbox"/> ကျား+ မ

ခ။ မှော်မှန်းခြင်း- နောင်လာမည့် (၅) နှစ် အတွင်း ကျေးရွာဖွံ့ဖြိုးရေး မှော်မှန်းလျာထားချက်များအား တင်ပြပါ။

အုပ်စုဖွဲ့ဆွေးနွေးမှုများမှ တင်ပြသောအခက်အခဲအတားအဆီးများ	
၁	ရွာတွင်း လမ်း မကောင်း မှော်မှန်း <input type="checkbox"/> ကျား <input checked="" type="checkbox"/> ကျား+ မ
၂	ရွာတွင်း ဆက်လမ်း မကောင်း မှော်မှန်း <input type="checkbox"/> ကျား <input checked="" type="checkbox"/> ကျား+ မ
၃	စာသင်ကျောင်း အဆင်မပြေလောက် မှော်မှန်း <input type="checkbox"/> ကျား <input checked="" type="checkbox"/> ကျား+ မ
၄	ဇယားအောက် မရှိ မှော်မှန်း <input type="checkbox"/> ကျား <input checked="" type="checkbox"/> ကျား+ မ

၈။ အခက်အခဲ အတားအဆီးများကား ရွေးချယ်ခြင်း

အုပ်စုဖွဲ့ရွေးချယ်မှုများမှ ဝင်ဖြည့်လာအခက် ကဲ့သို့ အတားအဆီးများ		
၆	စာဖြည့်တိုက် ခြိယာပုံ၊ နောက်ကံ	<input type="checkbox"/> လျော့၊ <input type="checkbox"/> မ၊ <input checked="" type="checkbox"/> လျော့ + မ
၇	ကမ်းပါးဖြိုလှေဖြိုသည့် အခက်ကံ	<input type="checkbox"/> လျော့၊ <input type="checkbox"/> မ၊ <input checked="" type="checkbox"/> လျော့ + မ
၈	မျှတမြဲလျောင်း ခြိယာပုံ၊ နောက်ကံ	<input type="checkbox"/> လျော့၊ <input type="checkbox"/> မ၊ <input checked="" type="checkbox"/> လျော့ + မ
၉	ဆိပ်ခံတံတား၊ မကောင်းသည့် နောက်ကံ	<input type="checkbox"/> လျော့၊ <input type="checkbox"/> မ၊ <input checked="" type="checkbox"/> လျော့ + မ
၁၀	လျှော့အာရုံ၊ အဆောက်အအုံတို့ ချဲ့ရှည်အောင်ခြင်း	<input checked="" type="checkbox"/> လျော့၊ <input type="checkbox"/> မ၊ <input type="checkbox"/> လျော့ + မ
၁၁	အဆောက်အအုံ၊ အဆောက်အအုံ မရှိခြင်း	<input checked="" type="checkbox"/> လျော့၊ <input type="checkbox"/> မ၊ <input type="checkbox"/> လျော့ + မ
၁၂	လျှော့ခြင်း၊ ဝန်ထမ်းအောင်း ခြိယာပုံ၊ အခက်ကံ	<input type="checkbox"/> လျော့၊ <input checked="" type="checkbox"/> မ၊ <input type="checkbox"/> လျော့ + မ
၁၃	လျှော့အာရုံ၊ ဝန်ထမ်း နည်းပါးသည့် အခက်ကံ	<input type="checkbox"/> လျော့၊ <input checked="" type="checkbox"/> မ၊ <input type="checkbox"/> လျော့ + မ

၉။ မြှုပ်နှံခြင်း

အုပ်စုဖွဲ့ရွေးချယ်မှုများမှ ဝင်ဖြည့်လာ မြှုပ်နှံခြင်း ချက်များ		
၅	အားလစား လိုလား ရရှိ စေရန်	<input checked="" type="checkbox"/> လျော့၊ <input type="checkbox"/> မ၊ <input type="checkbox"/> လျော့ + မ
၆	စာဖြည့် တိုက်ရရှိစေရန်	<input type="checkbox"/> လျော့၊ <input type="checkbox"/> မ၊ <input checked="" type="checkbox"/> လျော့ + မ
၇	ကမ်းပါးဖြိုလှေဖြို ဝိညာဉ် အိမ်အား ခြိယာပုံ	<input type="checkbox"/> လျော့၊ <input type="checkbox"/> မ၊ <input checked="" type="checkbox"/> လျော့ + မ
၈	မျှတမြဲလျောင်း ခြိယာပုံ ဖြစ်စေရန်	<input type="checkbox"/> လျော့၊ <input type="checkbox"/> မ၊ <input checked="" type="checkbox"/> လျော့ + မ
၉	ဆိပ်ခံတံတား ဖြည့်ဖြည့် ခြိယာပုံ	<input type="checkbox"/> လျော့၊ <input type="checkbox"/> မ၊ <input checked="" type="checkbox"/> လျော့ + မ
၁၀	လျှော့အာရုံ၊ အဆောက်အအုံတို့ ချဲ့ရှည်ခြင်း	<input checked="" type="checkbox"/> လျော့၊ <input type="checkbox"/> မ၊ <input type="checkbox"/> လျော့ + မ
၁၁	အဆောက်အအုံ၊ အဆောက်အအုံ ရရှိ ရန်	<input checked="" type="checkbox"/> လျော့၊ <input type="checkbox"/> မ၊ <input type="checkbox"/> လျော့ + မ
၁၂	လျှော့ခြင်း၊ ဝန်ထမ်းအောင်း ရရှိစေရန်	<input type="checkbox"/> လျော့၊ <input checked="" type="checkbox"/> မ၊ <input type="checkbox"/> လျော့ + မ
၁၃	လျှော့အာရုံ၊ ဝန်ထမ်း လုံလောက် စေရန်	<input type="checkbox"/> လျော့၊ <input checked="" type="checkbox"/> မ၊ <input type="checkbox"/> လျော့ + မ

အလှူငွေစာ ဦးစားပေး ဖွဲ့စည်း ထိုက်ရ ပျက်စီး ကိစ္စ

စဉ်	အလှူငွေအတွက် ဦးစားပေး ဖွဲ့စည်း ထိုက်ရ ပျက်စီး ကိစ္စ	အဆိုပြုသူ အမျိုးအမည်၊ ဝန်ထမ်းအမျိုးအမည်၊ ဝန်ထမ်းအမျိုးအမည်	အဆိုပြုသူ	အလှူငွေအတွက်	အလှူငွေအတွက်	အလှူငွေအတွက်		
						အလှူငွေ	အလှူငွေ	အလှူငွေ
၆	ဆောင်ရွက်ရန် အဆင်မပြေမှု	အလှူငွေအတွက်	ပညာရေး	၆	၃၂၅	၃၀၇	၆၂၂	
၇	အလှူငွေအတွက် အဆင်မပြေမှု	။	အလှူငွေအတွက်	၇	၃၂၅	၃၀၇	၆၂၂	
၈	ပညာရေးအတွက် အဆင်မပြေမှု	ပညာရေး	ပညာရေး	၈	၃၂၅	၃၀၇	၆၂၂	
၉	ပညာရေးအတွက် အဆင်မပြေမှု	အလှူငွေအတွက်	ပညာရေး	၉	၃၂၅	၃၀၇	၆၂၂	
၁၀	ပညာရေးအတွက် အဆင်မပြေမှု	အလှူငွေအတွက်	ပညာရေး	၁၀	၃၂၅	၃၀၇	၆၂၂	
၁၁	ပညာရေးအတွက် အဆင်မပြေမှု	ပညာရေး	အလှူငွေအတွက်	၁၁	၃၂၅	၃၀၇	၆၂၂	
၁၂	ပညာရေးအတွက် အဆင်မပြေမှု	အလှူငွေအတွက်	အလှူငွေအတွက်	၁၂	၃၂၅	၃၀၇	၆၂၂	
၁၃					၃၂၅	၃၀၇	၆၂၂	

၁၂။ ကျေးရွာအုပ်စုစီမံကိန်းလုပ်ငန်းခွဲရွေးချယ်ခြင်း (ပုံစံ ၈-၄)(ပထမနှစ်)

ပုံစံ - ၈ - ၄ ကျေးရွာအုပ်စုစီမံကိန်းလုပ်ငန်းခွဲရွေးချယ်ခြင်းပုံစံ (Form PC 4)

လမ်းညွှန်ချက်၊ စီမံကိန်းလုပ်ငန်းခွဲရွေးချယ်မှုအစည်းအဝေးပြီးနောက်တွင် ကျေးရွာအုပ်စုမှ CF/FF တို့၏ အကူအညီရယူ၍ ကျေးရွာစီတောက်ကော်မတီမှ လက်မှတ်ရေးထိုးပြီး အဆိုပါပုံစံအား ပြည့်စုံအောင်ဖြည့်သွင်းရမည်။ ဤပုံစံအား ပြည့်စုံစွာဖြည့်သွင်းပြီးပါက ကျေးရွာအုပ်စုမှ မြို့တိုးတက်ရေးစီမံချက်တွင် TPIC သို့ ယေးမိရန်အတွက် နောက်ဆက်တွဲအဖြစ် ထားရှိရမည်။ CF မှ ကျေးရွာတစ်ရွာချင်းစီ၏ စီမံကိန်းလုပ်ငန်းခွဲဆိုင်ရာ အချက်အလက်များကို MIS သို့ ထည့်သွင်းရမည်။ (ယခုနှစ်စီမံကိန်းလုပ်ငန်းခွဲ မလုပ်ကိုင်သော ကျေးရွာများ မပါဝင်ပါ။)

ကျေးရွာစည်းရုံးရေးမှူး/ဝန်ထမ်းအမည် - လှိုင်ထွန်းမင်း လှိုင်

နေ့စွဲ 16.3.2017

ပြည်နယ်/တိုင်း ဧရာဝတီ မြို့နယ် ငမုတော

စီမံကိန်းအားအမှတ်ပြုပေးပါ။ (✓) စီမံကိန်း(၁) စီမံကိန်း(၂) စီမံကိန်း(၃) စီမံကိန်း(၄) စီမံကိန်း(၅)

ကျေးရွာအုပ်စု - ၁၈-၈၃၂၆

ကျေးရွာအမည်	ထောင်ရွက်မည် လုပ်ငန်းများ	အတိုင်းအတာ	ခန့်မှန်း တိုက်ရိုက် အကျိုးခံစားခွင့် ရှိသူများ	အဆိုပြုတင်ပြသူ	ခန့်မှန်းကျန်ကျစရိတ်		စုစုပေါင်း
					စီမံကိန်းမှ ထည့်ဝင်မှု	ကျေးရွာမှ ထည့်ဝင်မှု	
၈၅-၅၅၅၆	ရွာတွင်းလမ်း၊ အတိုင်းအတာ L= 900', B= 14', H= 3'	L= 900', B= 14', H= 3'	730 / 12614	၀ ကျား ၀ မ ၄ ကျား + ၀	730000 (73 သိန်း 2 သောင်း)		73 သိန်း 2 သောင်း
ပျံပျက်ကွင်း	ရွာတွင်းလမ်း၊ အတိုင်းအတာ L= 222', B= 105', H= 2'	L= 222', B= 105', H= 2'	122 / 15452	၀ ကျား ၀ မ ၄ ကျား + ၀	700000 (70 သိန်း)		70 သိန်း
ဘာချားကွင်း	ရွာတွင်းလမ်း၊ အတိုင်းအတာ L= 120', B= 120', H= 3'	L= 120', B= 120', H= 3'	141	၀ ကျား ၀ မ ၄ ကျား + ၀	680000 (68 သိန်း)		68 သိန်း
				၀ ကျား ၀ မ ၀ ကျား + ၀			
				၀ ကျား ၀ မ ၀ ကျား + ၀			

ရာထူး ကျေးရွာအုပ်စု စီ/ထောက်ကော်မတီ ဥက္ကဋ္ဌအမည် ဦးကျော်စွာ လက်မှတ် [Signature] ရက်စွဲ 16.3.2017

ပုံစံ - ၀ - ၄ ကျေးရွာအုပ်စုစီမံကိန်းလုပ်ငန်းခွဲရွေးချယ်ခြင်းပုံစံ (Form PC 4)

လင်းညွှန်ချက်၊ စီမံကိန်းလုပ်ငန်းခွဲရွေးချယ်မှုအတွင်း၊ အဝေးပြေးများကဲ့သို့ ကျေးရွာအုပ်စုမှ (CF/IT)၏ အကျအညီရလဒ်ကို ကျေးရွာစီထောက်ကော်မတီမှ လက်မှတ်ရေးထိုးပြီး အဆိုပါပုံစံအား ပြည့်စုံအောင်ဖြည့်သွင်းရမည်။ ဤပုံစံအား ပြည့်စုံစွာဖြည့်သွင်းပြီးပါက ကျေးရွာအုပ်စုခွဲဖြန့်ဝေရေးကော်မတီ၏ အမိန့်အတိုင်း ကျေးရွာအုပ်စုအဖြစ် ထားရှိရမည်။ CF မှ ကျေးရွာအုပ်စုရွေးချယ်မှု၏ စီမံကိန်းလုပ်ငန်းခွဲဆိုင်ရာ အချက်အလက်များကို MIS သို့ ထည့်သွင်းရမည်။ (ယခုနှစ်စီမံကိန်းလုပ်ငန်းခွဲ ဖလှယ်တိုင်အောင်) ကျေးရွာများ ပေါ်ဝင်ပါ။

ကျေးရွာဝယ်ယူရေး/ဝန်ထမ်းအမည် ဒါ. ဘက်ဂိုဏ်း၊ ကျေးရွာခွဲ
 နေ့စွဲ _____
 ပြည်နယ်/တိုင်း ကျောက် မြို့နယ် ငယ်တော ကျေးရွာအုပ်စု ရွေးချောင်း
 စက်ဝန်းအားအမှတ်ဖြစ်ပေးပါ။ (✓) ဝတ်ဝန်း(၁) ✓ ဝတ်ဝန်း(၂) □ ဝတ်ဝန်း(၃) □ ဝတ်ဝန်း(၄)

ကျေးရွာအမည်	ဆောင်ရွက်မည့် လုပ်ငန်းများ	အထိုင်းအတာ	ခန့်မှန်း တိုက်ရိုက် အကျိုးခံစားခွင့် ရှိသူများ	အဆိုပြုတင်ပြသူ	ခန့်မှန်းကျန်ကျစရိတ်			စုစုပေါင်း
					စီမံကိန်းမှ ထည့်ဝင်မှု	ကျေးရွာမှ ထည့်ဝင်မှု	အခြားထည့်ဝင်မှု (ခေါ်ပြပါ) အမည်/အဖွဲ့	
ရွေးချောင်း	ရွာတွင်း လူထု ကောင်းမွန်စေရန်	100' x 10'	လူ: (302) မှ (300) ဝေ ကျေး (200) မှ (200) မှ	□ ကျား □ မ	8405820			8405820
ဘာသာရေးကျောင်း	လူထုကျောင်း စီမံခြင်း	900' x 100' x 3"	လူ: (76) မှ (65) မှ ကျေး (141) မှ	□ ကျား □ မ	6450900			6450900
ဖွံ့ဖြိုးရေး	စာကြည့်တိုက်	30' x 20' x 11'	လူ: (255) မှ (218) မှ ကျေး (479) မှ	□ ကျား □ မ	7406150			7406150

ရာထူး ကျေးရွာအုပ်စု စီ/ထောက်ကော်မတီ ဥက္ကဋ္ဌ အမည် လက်မှတ် ရက်စွဲ
ဒါ.ကျော်စွာ 24.12.2017
အောင်မြင် ၀၆: 24.12.2017

ကျေးရွာအုပ်စုစီမံကိန်းလုပ်ငန်းခွဲရွေးချယ်ခြင်း (ပုံစံ ၀-၄)(တတိယနှစ်)

ပုံစံ - ၀ - ၄ ကျေးရွာအုပ်စုစီမံကိန်းလုပ်ငန်းခွဲရွေးချယ်ခြင်းပုံစံ (Form PC 4)

လမ်းညွှန်ရွက်၊ စီမံကိန်းလုပ်ငန်းခွဲရွေးချယ်မှုအစည်းအဝေးပြီးနောက်တွင် ကျေးရွာအုပ်စုမှ CF/TFတို့၏ အကူအညီရယူ၍ ကျေးရွာစီဆောက်ကော်မတီမှ လက်မှတ်ရေးထိုးပြီး အဆိုပါပုံစံအား ပြည့်စုံအောင်ဖြည့်သွင်းရမည်။ ဤပုံစံအား ပြည့်စုံစွာဖြည့်သွင်းပြီးပါက ကျေးရွာအုပ်စုမှ ပြီးတိုးတက်ရေးစီမံချက်တွင် TPIC သို့ ပေးပို့ရန်အတွက် နောက်ဆက်တွဲအဖြစ် ထားရှိရမည်။ CF မှ ကျေးရွာတစ်ရွာချင်းစီ၏ စီမံကိန်းလုပ်ငန်းခွဲဆိုင်ရာ အချက်အလက်များကို MIS သို့ ထည့်သွင်းရမည်။ (ယခုနှစ်စီမံကိန်းလုပ်ငန်းခွဲ မလုပ်ကိုင်သော ကျေးရွာများ မပါဝင်ပါ။)

ကျေးရွာစည်းရုံးရေးမှူး/ဝန်ထမ်းအမည် ဦးကျော်စွာ

နေ့စွဲ ၁၁.၉.၂၀၁၆ ကော်ဝန်းအားအမှတ်ခြစ်ပေးပါ။ (✓) ဝတ်ဝန်း(၁) ဝတ်ဝန်း(၂) ဝတ်ဝန်း(၃) ✓ ဝတ်ဝန်း(၄)

ပြည်နယ်/တိုင်း ဧရာဝတီ ညွှန်ကြားရေးမှူး ယုစော ကျေးရွာအုပ်စု ရွေးချောင်း

ကျေးရွာအမည်	ဆောင်ရွက်မည့် လုပ်ငန်းများ	အတိုင်းအတာ	ခန့်မှန်း တိုက်ရိုက် အကျိုးခံစားခွင့် ရှိသူများ	အဆိုပြုတင်ပြသူ	ခန့်မှန်းကုန်ကျစရိတ်			
					စီမံကိန်းမှ ထည့်ဝင်မှု	ကျေးရွာမှ ထည့်ဝင်မှု	အခြားထည့်ဝင်မှု (ခေါ်ပြုပါ)	စုစုပေါင်း
ရွေးချောင်း	ရွာတွင်း လွှဲကုန်လမ်း ခင်းခြင်း	445' x 12' x 6	622 ဦး	<input type="checkbox"/> ကျား 315 <input type="checkbox"/> မ 307 <input type="checkbox"/> ကျား+မ ✓	9,334,200			9,334,200
ဖိုးပင်လှိုင်	ရွာတွင်းလမ်း အထက်ဆက်စွဲ	465' x 20' x 4	477 ဦး	<input type="checkbox"/> ကျား 250 <input type="checkbox"/> မ 227	7,659,300			7,659,300

				<input type="checkbox"/> ကျား+မ <input checked="" type="checkbox"/>				
ဆားချက်တွင်	465 x 14 x 4	၅ တွင် လမ်းဆုံ လမ်းခွက ဆေးခြံ	၄၁ ဦး	<input type="checkbox"/> ကျား 76 <input type="checkbox"/> မ 65 <input type="checkbox"/> ကျား+မ	6,628,800			6,628,800
				<input type="checkbox"/> ကျား <input type="checkbox"/> မ <input type="checkbox"/> ကျား+မ				
				<input type="checkbox"/> ကျား <input type="checkbox"/> မ <input type="checkbox"/> ကျား+မ				

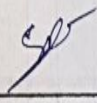
ရာထူး၊ ကျေးဇူးအပ်ရာ ဗ/မထောက်ကော်မတီဥက္ကဋ္ဌ အဖွဲ့ ဦးစောစော လက်မှတ်  ရက်စွဲ 3.10.18



ကျေးလက်ဒေသ ပွံ့ဖြိုးတိုးတက်ရေး ဦးစီးဌာန
လူထုဗဟိုပြု စီမံကိန်း
ဗဟိုဌာန၊ အစည်းအဝေးမှတ်တမ်း

နေ့ရက်/အချိန် ။ ။ ၁၀.၀၁.၂၀၂၁ (၂၀၂၀.၁၁.၂၀ / ၂၀၂၁.၀၁.၁၀)
 ကျေးရွာ ။ ။ ရွှေကျော်မြို့ကျေးရွာ၊ ဘုန်းကြီးကျောင်း
 အုပ်စု ။ ။ ရွှေကျော်မြို့ကျေးရွာ

အကြောင်းအရာ ။ ။ လူထုဗဟိုပြုစီမံကိန်း (တက်ယဉ်စက်ဝန်း) ဧရိယာထဲ
 အခြေခံကျေးဇူးအသုံးအဆေးကား ရွေးချောင်းကျေးရွာ
 တွင် ဖြန့်ဖြူးပေးခြင်း။

လူထုဗဟိုပြုစီမံကိန်း၏ တက်ယဉ်စက်ဝန်း အတွက် ယာယီ အခြေခံ
 ရွေးချောင်းအသုံးအဆေးပွဲကား အစီအစဉ် (၇) ရပ်ဖြင့် ဖြန့်ဖြူးပေးခြင်းပါသည်။
 အစီအစဉ် (၁) အရ ရွေးချောင်းကျေးရွာကျေးရွာ ဗဟိုပြုကျေးဇူးအဖွဲ့
 အဖွဲ့ဝင်များ ပြောကြားခြင်းဖြင့် အသုံးအဆေးကား စားဆီခဲပါသည်။
 ကျေးဇူးအဖွဲ့အစည်းအဖွဲ့အဖွဲ့ဝင်များ ပြောကြားရာတွင် လူထုဗဟိုပြုစီမံကိန်း၏ စီမံ
 ကိန်း ဖြစ်ပေါ်ခဲ့ခြင်း၊ ကား ယာယီခွင့် စီမံကိန်းအောက်တွင် ရွေးချောင်း
 ပါဝင်ဆောင်ရွက်ခြင်း၊ လူထုဗဟိုပြုစီမံကိန်းအသုံးအဆေးတိုင်းတွင် ကျေးဇူးလူထု
 တက်ထက်လွှတ်ပေးခြင်း ပါဝင်ဆောင်ရွက်ခြင်း၊ စီမံကိန်းအဖွဲ့ဝင်၊ အထောက်အကူ
 ထားဆောင်ရွက်ခြင်း စသည်ဖြင့် ပြောကြားခဲ့ပါသည်။

အစီအစဉ် (၂) အရ စီမံကိန်းအောက်တွင် ကား တစ်စီး
 ရွေးချောင်းအဖွဲ့အစည်းမှ လူထုဗဟိုပြုစီမံကိန်းအောက်တွင် ရွေးချောင်း
 ဖြစ်ပေါ်ခဲ့ခြင်း၊ ကား ယာယီခွင့် စီမံကိန်းအောက်တွင် ရွေးချောင်း
 ပါဝင်ဆောင်ရွက်ခြင်း၊ လူထုဗဟိုပြုစီမံကိန်းအောက်တွင် ရွေးချောင်း
 ပါဝင်ဆောင်ရွက်ခြင်း စသည်ဖြင့် ပြောကြားခဲ့ပါသည်။

အစီအစဉ် (၃) အရ စီမံကိန်းအောက်တွင် ကား တစ်စီး
 ရွေးချောင်းအဖွဲ့အစည်းမှ လူထုဗဟိုပြုစီမံကိန်းအောက်တွင် ရွေးချောင်း
 ပါဝင်ဆောင်ရွက်ခြင်း၊ လူထုဗဟိုပြုစီမံကိန်းအောက်တွင် ရွေးချောင်း
 ပါဝင်ဆောင်ရွက်ခြင်း စသည်ဖြင့် ပြောကြားခဲ့ပါသည်။



ကျေးလက်ဒေသ ဝံ့ဖြိုးတိုးတက်ရေး ဦးစီးဌာန
လူထုဝဟ်ပြု ပီပံက်နံး
ဒုတိယမဏ္ဍိုင်ကျေးရွာ...အစည်းအဝေး မှတ်တမ်း

နေ့ရက်/အချိန် ။ ။ 1.10.2018 < 11:30 am မှ 3:30 pm >
 ကျေးရွာ ။ ။ ကွေးချောင်း ကျေးရွာ သုန္ဒရီကော်မတီ ကျောင်း
 အုပ်စု ။ ။ ကွေးချောင်း ကျေးရွာ
 အကြောင်းအရာ ။ ။ ဗျူဟာဗဟိုဗြူဆီဖ်ကိန်း ဧဝါ ဘဝိယဒွင်ဆက်တိုက် အတွက်
 ငွေချောင်းကျေးရွာတွင် ဒုတိယမဏ္ဍိုင် ကျေးရွာ ကဆုန်
 ရထား ဖြေပေးခြင်း။ "

1.10.2018 ရက် ငွေချောင်းကျေးရွာဒုတိယမဏ္ဍိုင် ကဆုန်ရထားကို အစီအစဉ် (၁) ရက်ဖြင့် ဗြူဟာဗဟိုဗြူဆီဖ်ကိန်း အစီအစဉ် (၁) လို ကျေးရွာ ကုန်ချုပ် ငွေချောင်း မှ ငွေချောင်း ကျေးရွာသို့ ဗြူဟာဗဟိုဗြူဆီဖ်ကိန်း ဧဝါ ဘဝိယဒွင်ဆက်တိုက် ဒုတိယမဏ္ဍိုင် ကဆုန်ရထား ရထား အစီအစဉ် ပါမူ ကော်မတီဖွဲ့စည်းခြင်း။ ဦးစားလေး မျက်စိဖြင့် ကျေးရွာသို့ ရောက်ရှိခြင်း၊ ရွာသို့ ရောက်ရှိခြင်း၊ ရွာသို့ ဆက်လက် လုပ်ဆောင် ခဲ့မည် ဖြစ်ပါမည် ဆို၍ ဆုံးဖြတ်ချက် ပေးခြင်း၊ ကော်မတီဖွဲ့စည်းခြင်း ပြုလုပ် ဆိုက်တွင်း အခြေအနေ ခံယူပါ။

အစီအစဉ် (၂) ကျေးရွာပျံ့နှံ့မှု ကျေးရွာအဖွဲ့အစည်းအဖွဲ့အစည်း၊ ငွေချောင်းကျေးရွာ မှ ကျေးရွာဖွံ့ဖြိုးရေး အတွက် ဆိုက်တင်ဒါအား အစီအစဉ် / ဗြူဟာဗဟိုဗြူဆီဖ်ကိန်း အစီအစဉ် နှင့် မျက်စိဖြင့် ကော်မတီဖွဲ့စည်းခြင်း အစီအစဉ် ခံယူပါ။ အစီအစဉ် (၃) ရှင် ဦးစားလေး မျက်စိဖြင့် ကျေးရွာတွင် မဲဆန္ဒနယ် ဖွဲ့စည်းခြင်း၊ ငွေချောင်းကျေးရွာ မျက်စိဖြင့် အစီအစဉ် နှင့် ကျေးရွာအဖွဲ့အစည်း (အစီအစဉ် - အစီအစဉ် ကျောင်းအဖွဲ့) နှင့် ငွေချောင်း ကျေးရွာ ဖွဲ့စည်းခြင်း၊ ဒုတိယဦးစားလေး အစီအစဉ်အား ဖြေပေးခြင်း။ ဘဝိယဒွင်ဆက်တိုက် ကျေးရွာ ဖွဲ့စည်းခြင်း၊ ဆရာတော် ဦးစားလေး အစီအစဉ်အား ဖြေပေးခြင်း၊ ဆရာတော် ဦးစားလေး အစီအစဉ်အား ဖြေပေးခြင်း ဖြစ်ပါမည်။

အစီအစဉ် (၄) ကျေးရွာ အဖွဲ့အစည်းအဖွဲ့အစည်း မျက်စိဖြင့် ကျေးရွာအဖွဲ့အစည်း မျက်စိဖြင့် ကျေးရွာအဖွဲ့အစည်း အစီအစဉ် ဖွဲ့စည်းခြင်း၊ ဗြူဟာဗဟိုဗြူဆီဖ်ကိန်း မှ ငွေချောင်းကျေးရွာသို့ ဦးစားလေး အစီအစဉ်အား ဖြေပေးခြင်း၊ ဆရာတော် ဦးစားလေး အစီအစဉ်အား ဖြေပေးခြင်း (ဆရာတော်) ကျေးရွာအဖွဲ့အစည်း ဖြစ်ပါမည်။

အစီအစဉ် (၅) ရှိရာ ပျဉ်းမာန်၊ ရှမ်း၊ ဗမာ့ သက်ရှိ ပျဉ်းမာန်
ပစ္စည်း၊ သဘာဝပတ်ဝန်းကျင် ကာကွယ်ရေးနှင့် အခြား အဖွဲ့အစည်း၊ နှစ် (၆) နှစ် သို့မဟုတ်
ဆိုရှယ်လစ်စတစ် အစီအစဉ် (၆) ရှိ ကော်မတီဝင်များ၏ ကဏ္ဍမတီ၊ သိပ္ပံ၊
တာဝန်ဝတ္တရားများ အခြားအဖွဲ့အစည်းရှိပါသည်။

အစီအစဉ် (၇) တွင် ဒုတိယအဖွဲ့အစည်း၊ ဒု ကော်မတီဝင်များ၊ ကာ ကာကွယ်
ရေးအဖွဲ့အစည်းတွင် ပြန်လည် ဖူးမြင်၊ အောင်မြင်မှုနှင့် ဆန္ဒရှိမရှိ ပြန်လည်ဆန်းစစ်ရာ
ဒုတိယအဖွဲ့အစည်းအဖွဲ့အစည်း ပြန်လည် ဖွဲ့စည်းပါသည်။

အစီအစဉ် (၈) တွင် အစီအစဉ် အောင်မြင်မှုများကို ပြန်လည်သုံးသပ်
မှုရှိပါသည်။ တက်ရောက်လာ ဖြစ်သော အဖွဲ့အစည်းများ၊ အဖွဲ့အစည်း၊
အဖွဲ့အစည်း အဖွဲ့အစည်း၊ အဖွဲ့အစည်း ဖွဲ့စည်းပါသည်။

အစီအစဉ်
အစီအစဉ်အဖွဲ့

အဖွဲ့အစည်း
အဖွဲ့အစည်း

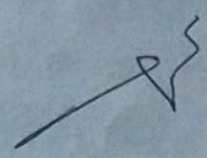
ပျဉ်းမာန်၊ ရှမ်း၊ ဗမာ့

အဖွဲ့အစည်း

ရွှေ့ချောင်းကုမ္ပဏီ လုပ်ငန်းစဉ်:ကတေး

ရက်စွဲ - 3.10.2019 (12:00 pm to 2:30 pm)
အရာ - ရွှေ့ချောင်းကျေးရွာ
ရပ်စဲ - ရွှေ့ချောင်း

3.10.2019 ရက်နေ့တွင် စီမံကွပ်ကဲရေး: ကုမ္ပဏီ နှင့် ရွာ နှစ်
အဖွဲ့အစည်းတို့၊ ဆေးကုသရေးအဖွဲ့၊ ဆေးကုသရေးအဖွဲ့၊ ဆေးကုသရေးအဖွဲ့
တို့၏ ဖိတ်ခေါ်ချက် ရွှေ့ချောင်းကုမ္ပဏီ လုပ်ငန်းစဉ် စတင်ပါသည်။
ရွှေ့ချောင်းကုမ္ပဏီ ယခင်နှစ် လက်ကျန်နေ့တွင် ယခုစတင်အား
ရရှိခဲ့သော ခွဲစိတ်မှုများ ပြုလုပ်ခဲ့ပါသည်။ ဆေးကုသရေး အဖွဲ့အစည်း
ကျေးရွာ ၄ ၇၁၃၃-၄၂၀၀-၂၅၀၀၊ ဖိတ်ခေါ်ရေးအဖွဲ့
၇၆၅၇၃၀၀၀၊ ဆေးကုသရေးအဖွဲ့: ကျေးရွာ ၆၆၂၈၈၀၀-
တို့နှင့် ကုမ္ပဏီ လုပ်ငန်းစဉ် ၇၂၀၀၀၀ (ရေပေးဆုံး) တို့က ခွဲစိတ်
သော ခွဲစိတ်မှုများ ပြုလုပ်ခဲ့ပါသည်။ ကုမ္ပဏီအဖွဲ့အစည်း
တို့၏ အောင်မြင်မှုများ၊ အဖွဲ့အစည်း အဖွဲ့အစည်း အဖွဲ့အစည်း
တို့၏ အောင်မြင်မှုများ၊ အဖွဲ့အစည်း အဖွဲ့အစည်း အဖွဲ့အစည်း
တို့၏ အောင်မြင်မှုများ

ကုမ္ပဏီအဖွဲ့အစည်း

ကျေးရွာအဖွဲ့အစည်း

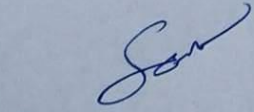

ဒေါ်ကျေးရွာ

ဒေါ်ကျေးရွာ

၁၄။ ကဏ္ဍအလိုက် ဖွံ့ဖြိုးရေး ဦးစားပေးလုပ်ငန်းများ

အဖွဲ့အစည်းအဖွဲ့ - အဖွဲ့အစည်းအဖွဲ့ (အဖွဲ့အစည်းအဖွဲ့)

နောက်ဆက်တွဲ(၄) ခြားနားသောအပိုင်းများအတွက် ဦးစားပေးဖွံ့ဖြိုးရေးလုပ်ငန်းစဉ် အနှစ်ချုပ်

မှတစ်ဆင့်သိရှိထားသော VPS ဖွဲ့စည်းပုံစံအခြားစွာများနှင့် ညှိနှိုင်းရန်အတွက် မိတ္တူကူးထားသော TPIC သို့မဟုတ် မိတ်ဆက်ထားသော MIS data အချက်အလက်များကို မလိုအပ်ပါ။

အဆင့်	လုပ်ငန်း	မည်သည့်ဦးစားပေးလေ	ကျေးဇူးပြုဖော်ပြပါ (တို) အုပ်စု	ပြင်ပမှမည်သည့် ထောက်ပံ့ လေ	
အခြေခံအဆောက်အအုံ	၀	ရေပေးစနစ်၊ ရေပေးစနစ်၊ ရေပေးစနစ်	<input checked="" type="checkbox"/> ဝ <input type="checkbox"/> ကျား	၅၊ ၆၊ ၇၊ ၈၊ ၉	
	၂	ဆိပ်ခံတံ၊ အောက်ခြေ၊ အောက်ခြေ	<input checked="" type="checkbox"/> ဝ <input type="checkbox"/> ကျား	၆၊ ၆	
	၃	ရေပေးစနစ်၊ ရေပေးစနစ်	<input checked="" type="checkbox"/> ဝ <input type="checkbox"/> ကျား	၆၊ ၆	
	၄		<input type="checkbox"/> ဝ <input type="checkbox"/> ကျား		
	၅		<input type="checkbox"/> ဝ <input type="checkbox"/> ကျား		
အထောက်အပံ့အကူအညီ	၀		<input type="checkbox"/> ဝ <input type="checkbox"/> ကျား		
	၂		<input type="checkbox"/> ဝ <input type="checkbox"/> ကျား		
	၃		<input type="checkbox"/> ဝ <input type="checkbox"/> ကျား		
	၄		<input type="checkbox"/> ဝ <input type="checkbox"/> ကျား		
	၅		<input type="checkbox"/> ဝ <input type="checkbox"/> ကျား		
ကျန်းမာရေးနှင့် အာဟာရ	၀	ကျန်းမာရေး၊ အာဟာရ	<input type="checkbox"/> ဝ <input type="checkbox"/> ကျား		
	၂		<input type="checkbox"/> ဝ <input type="checkbox"/> ကျား		
	၃		<input type="checkbox"/> ဝ <input type="checkbox"/> ကျား		
	၄		<input type="checkbox"/> ဝ <input type="checkbox"/> ကျား		
	၅		<input type="checkbox"/> ဝ <input type="checkbox"/> ကျား		
ပညာရေး	၀	အထက်တန်း၊ အထက်တန်း	<input checked="" type="checkbox"/> ဝ <input type="checkbox"/> ကျား	၆၊ ၇	
	၂	ပညာရေး၊ အထက်တန်း	<input checked="" type="checkbox"/> ဝ <input type="checkbox"/> ကျား		
	၃	အထက်တန်း၊ အထက်တန်း	<input checked="" type="checkbox"/> ဝ <input type="checkbox"/> ကျား		

အခြား	၄	ကလေးများ တစ်ကောင်ခြား	<input type="checkbox"/> မ <input type="checkbox"/> ကျား	အိမ်ထောင် ကွဲကျခြင်း	
	၅		<input type="checkbox"/> မ <input type="checkbox"/> ကျား		
	၀	ကျွေးမွေးရေး အဖွဲ့များ	<input type="checkbox"/> မ <input type="checkbox"/> ကျား	အိမ်ထောင် ကွဲကျခြင်း	
	၂	ကျွေးမွေးရေး အဖွဲ့များ	<input type="checkbox"/> မ <input type="checkbox"/> ကျား	" "	
	၃		<input type="checkbox"/> မ <input type="checkbox"/> ကျား	" "	
	၄	ဆောင်ရွက် အဖွဲ့များ	<input type="checkbox"/> မ <input type="checkbox"/> ကျား	" "	
	၅	ကလေးများ အဖွဲ့	<input type="checkbox"/> မ <input type="checkbox"/> ကျား	" "	

VDP အရည်အသွေးထိန်းချုပ်မှု

ထိန်းချုပ်သူ-	ရက်စွဲ-	ရွာ- မြို့နယ်	VDP ရက်စွဲ ကျေးရွာအုပ်စု
---------------	---------	----------------------	---------------------------------

VDP စာရွက်စာတမ်းပြီးဆုံးမှုကို စစ်ဆေးပါ။ (OM အရ)

- မျက်နှာဖုံး (အဖုံး)
- မာတိကာ
- ကျေးရွာအခြေခံ (data)
- PSA အကျဉ်းချုပ်နှင့် PRA လုပ်ငန်းစဉ်
- အမျိုးသားအမျိုးသမီး အဖွဲ့များ၏ အခက်အခဲများ
- ကျေးရွာကျေးရွာမှန်းချက် (ဆွေးနွေးချက် ရလဒ်)
- အမျိုးသား၊ အမျိုးသမီးအဖွဲ့များ သဘောတူထားသည့် (၄) နှစ်အတွက် ဦးစားပေး လုပ်ငန်းများ စာရင်း (အခြေခံ အဆောက်အအုံ၊ အသက်မွေးမှု၊ ပညာရေး၊ လူမှုရေးထိန်းသိမ်းမှု၊)

နောက်ဆက်တွဲများ

- လူမှုရေးအကဲဖြတ်မှု၊ စာရွက်စာတမ်း၊ ဓါတ်ပုံနှင့် PRA လုပ်ငန်းစဉ်၊ မြေပုံများပါရမည်၊ စည်းစိမ်ပိုင်ဆိုင်မှု အဆင့်၊ Venn ပုံ.....
- ကျေးရွာစီမံကိန်း ရေးဆွဲရေး အစည်းအဝေးမှတ်တမ်း မိတ္တူ
- ကျေးရွာ၏ အချက်အလက် (PC 1 ပုံစံ)
- ကျေးရွာကျေးရွာမှန်းချက်

(၂) လူမှုရေးအကဲဖြတ်မှုအရည်အသွေးနှင့် (VDP စစ်ဆေးပါ)

- VDP တွင် ပါဝင်သော ဦးရေ (အမျိုးသားအမျိုးသမီး)
- လူမှုရေးအကဲဖြတ်မှုအရည်အသွေးနှင့် VDP အတွက် ရက်ပေါင်း
- PRA အသုံးပြုမှုအရည်အတွက်
- ပါဝင်သောဦးရေနှင့် လုပ်ငန်းများ မှတ်တမ်းတင်ခြင်း (အစည်းအဝေးမှတ်တမ်း၊ ဓါတ်ပုံ၊ တိုင်းရင်းသားအနည်းစုနှင့် ထိခိုက်လွယ်သောအဖွဲ့များ)
 - အလွန်ကောင်
 - ကောင်း
 - ညံ့
- လုပ်ငန်းများမှတ်တမ်းတင်ခြင်းနှင့် အမျိုးသမီးအဖွဲ့အစည်း၏ ရလဒ်အား ခွဲခြားပေးထားသလား၊
 - ရှိ
 - မရှိ
- စီမံကိန်း အရေအတွက် (အမျိုးသား၊ အမျိုးသမီးရွေးချယ်မှုအရေအတွက်)

PRA နှင့်သက်ဆိုင်သော အခြားစီမံကိန်းအရေအတွက် (အမျိုးသားအမျိုးသမီးရွေးချယ်မှုအရေအတွက်)