

ပြည်ထောင်စုသမ္မတမြန်မာနိုင်ငံတော်အစိုးရ
စိုက်ပျိုးရေး၊ မွေးမြူရေးနှင့် ဆည်မြောင်းဝန်ကြီးဌာန
ကျေးလက်ဒေသဖွံ့ဖြိုးတိုးတက်ရေးဦးစီးဌာန
ငပုတောမြို့နယ်



လူထုပဟိုပြုစီမံကိန်း
National Community Driven Development Project
(NCDDP)



ကျေးရွာဖွံ့ဖြိုးရေး အစီအစဉ်
Village Development Plan (VDP)

ဝံ့ညှင်းတန်းကျေးရွာ၊ သစ်ရောင်းကျေးရွာအုပ်စု

မာတိကာ

စဉ်	အကြောင်းအရာ	စာမျက်နှာ
၁	မြို့နယ်မြေပုံ	၁
၂	ကျေးရွာအုပ်စုမြေပုံ (တည်နေရာ)	၂
၃	ကျေးရွာအုပ်စုတွင် ပါဝင်သောကျေးရွာများစာရင်း	၂
၄	ကျေးရွာအခြေခံအချက်အလက်များ(ကျေးရွာသမိုင်းကြောင်း)	၃
၅	လူထုပူးပေါင်းပါဝင်သော ဆန်းစစ်ခြင်းနှင့် အကဲဖြတ်ခြင်း လုပ်ငန်းစဉ် PRA/PSA အကျဉ်းချုပ်ဇယား	၄
၆	ကျေးရွာဖွံ့ဖြိုးရေးအစီအစဉ်အတွက်အသုံးပြုခဲ့သော PRA tools များနှင့် တစ်ခုချင်းစီအတွက် သုံးသပ်ချက်များ	၄
၇	ကျေးရွာကော်မတီရွေးချယ်ခြင်းနှင့် ကျေးရွာဖွံ့ဖြိုးရေးအစီအစဉ် ဆောင်ရွက်မှုမှတ်တမ်းခါတ်ပုံများ	၁၆
၈	ကျေးရွာစီမံကိန်းအထောက်အကူပြုကော်မတီဝင်များစာရင်း	၁၇
၉	ကျေးရွာအခြေခံအချက်အလက်များ (ပုံစံ ၈ - ၁)	၁၈
၁၀	စီမံကိန်းစက်ဝန်းအချိန်ဇယား (ပုံစံ ၈-၂)	၂၈
၁၁	ကျေးရွာဖွံ့ဖြိုးရေး ဦးစားပေး အစီအစဉ် (ပုံစံ ၈-၃)	၃၃
၁၂	အစည်းအဝေးမှတ်တမ်းများ	၄၁
၁၃	ကဏ္ဍအလိုက်ဖွံ့ဖြိုးရေးဦးစားပေးလုပ်ငန်းများ	၄၃

၁။ ငပုတောမြို့နယ်အခြေပြမြေပုံ

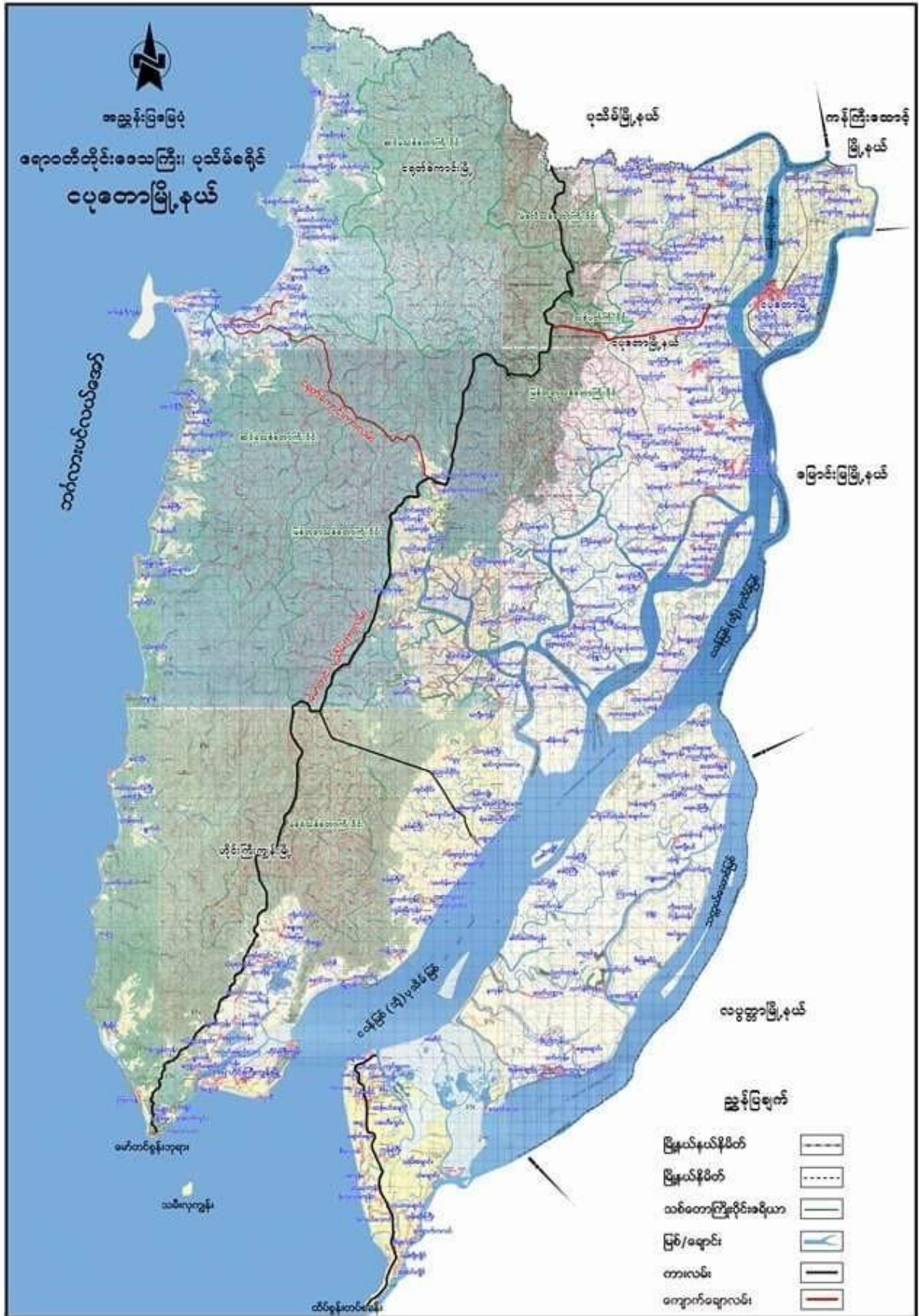

၂။ ကျေးရွာအုပ်စုမြေပုံ

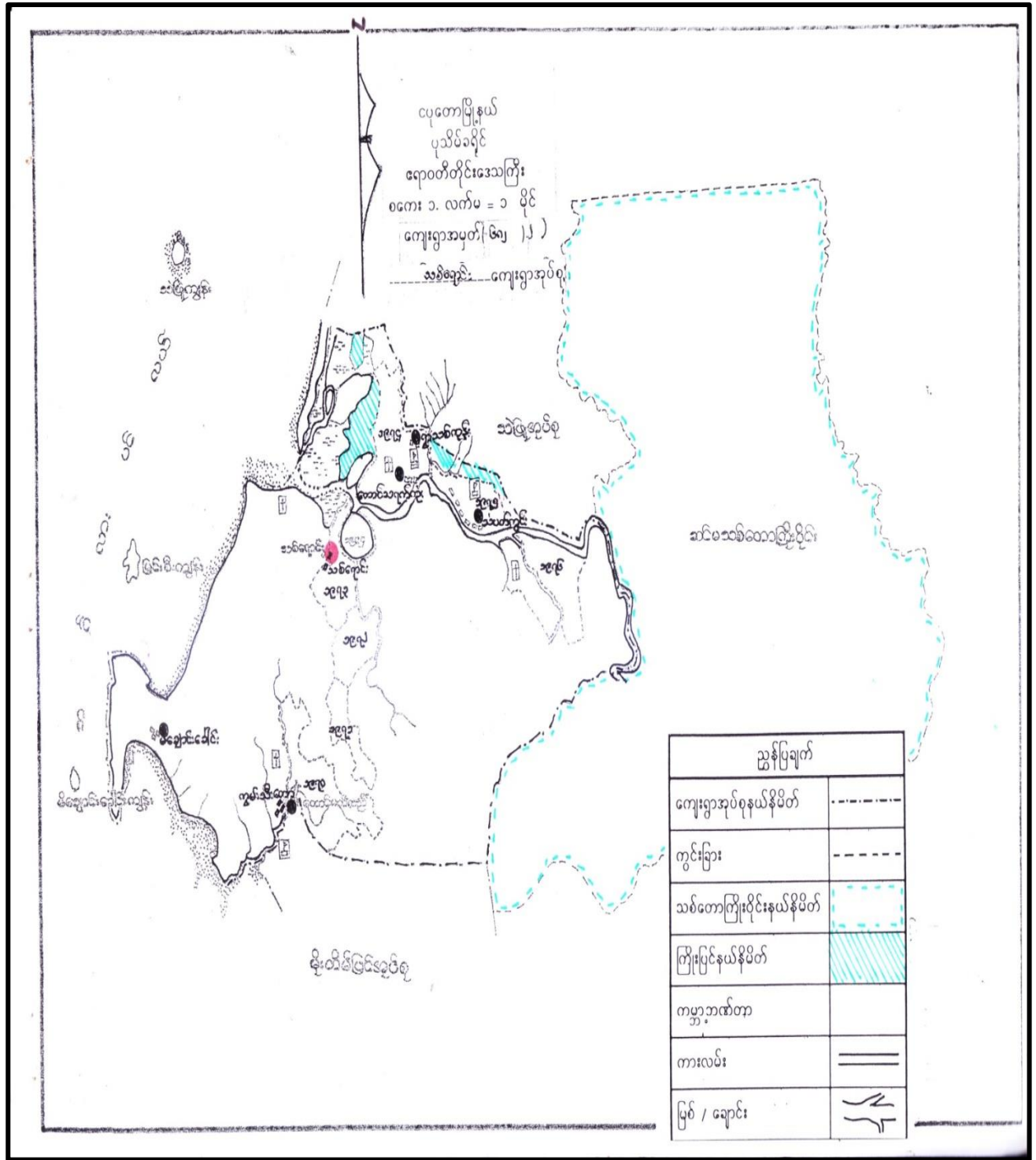

၃။ ကျေးရွာအုပ်စုအတွင်းပါဝင်သော ကျေးရွာများစာရင်း

- ၁ - သစ်ရောင်း
- ၂ - သံပတ်ကွင်း
- ၃ - တောင်သရက်ကုန်း
- ၄ - ရွာသစ်ကုန်း
- ၅ - မိချောင်းခေါင်း
- ၆ - ကွမ်းသီးတော
- ၇ - ဂုံညှင်းတန်း

၄။ ကျေးရွာသမိုင်းအကျဉ်း

ဂုံညှင်းတန်းသမိုင်းအကျဉ်း

မြန်မာဝါထွက်ရာ \langle ၁၃၄ \rangle ခုနှစ်တွင် ဂုံညှင်းတန်းကျေးရွာ စတင်ဖြစ်
 ပေါ်လာသည်။ (၁၃၄) ခုနှစ်တွင် ဂုံညှင်းတန်းကျေးရွာ၌ ကရင်တိုင်း၊ ရင်းဘား
 နမား၊ အပြား၊ ဗမာ၊ ရခိုင်၊ ဘုရားဝန် စသည့် လူမျိုးများ နေထိုင်သွားကြ
 သည်။ ဂုံညှင်းတန်းကျေးရွာ စတင်တည်ထောင်ခဲ့စဉ် ၂၀၀၀ ၁၄၃၇ ခုနှစ်
 ၌ ကရင်၊ ဗမာ၊ ရခိုင် လူမျိုး များ စတင် နေထိုင်ခဲ့စဉ် ကရင်လူမျိုးများ သာ
 အများဆုံးဖြစ်သည်။ ^{စည်စည်} လူမျိုးများ နေထိုင်ကြပြီးနောက် ဖြစ်သည်ပညာရှင်မဆိုနိုင် ထို
 စဉ် ကဂုံညှင်းတန်းရွာသည် ဂုံပင်တူ နီစော ဒီးပင် များသာ တွေ့ရှိခဲ့ကြောင်း
 တွေ့ရှိသည့် လူမျိုးများ ဖြောင့်မတ်စွာ ဂုံညှင်းတန်းတွင်နေထိုင်ကြသော သူများ
 သည် ဗဟို၊ ဗမာ၊ လှိုင်၊ များ လှိုင်ကိုးရှင် ဘာသာရေးဝမ်းကြောင်းများဖြင့်
 သည်။ ဂုံညှင်းတန်းရွာသည် နိမ့်မြေ ၂၃၀၀ ခန့်ပါသည်။ ဆင်းရဲသူများ စုပေါင်း
 နေထိုင်ကြသည်။ စုန်းကြီးကျောင်း၊ စွဲ ကာသစ်ကျောင်း၊ ယ် ဤပါသည်။ ဗုဒ္ဓဘာ
 သာ လူမျိုးများ ဖြစ်ကြပါသည်။

၅။ လူထုပူးပေါင်းပါဝင်သော ဆန်းစစ်ခြင်းနှင့် အကဲဖြတ်ခြင်း လုပ်ငန်းစဉ် PRA/PSA အကျဉ်းချုပ်ဇယား

စဉ်	အသုံးပြုခဲ့သော PRA Tools များ	ကျား	မ
၁	ကျေးရွာအရင်းအမြစ်ပြပုံ (Social Map)	၉	၁၀
၂	ရာသီခွင်ပြပြက္ခဒိန် (Seasonal Calendar)	၁၀	၁၃
၃	ဥစ္စာနေကြွယ်ဝမှု ဦးစားပေးအဆင့်သတ်မှတ်ခြင်း (Wealth Ranking)	၉	၁၀
၄	ကျား၊ မ ဟင့်ကူအိမ်သုံးသပ်ခြင်း (Cob Web)	၉	၁၀
၅	အရင်းအမြစ်အသုံးချမှုဖော်ထုတ်ခြင်း ဇယား (Asset Mapping)	၁၀	၉
၆	အဖွဲ့အစည်းချိတ်ဆက်မှုပြပုံ (Veen diagram)	၁၀	၁၅

၆။ ကျေးရွာဖွံ့ဖြိုးရေးအစီအစဉ်အတွက်အသုံးပြုခဲ့သော PRA tools များနှင့် တစ်ခုချင်းစီအတွက် သုံးသပ်ချက်များ



ဂုံညှင်းတန်းကျေးရွာ ရှေးကျေးရွာ နှင့် အရင်းအမြစ်ပြန်လှူ အားထိုးသန်ခြင်း

၂

ဂုံညှင်းတန်းကျေးရွာသည် ဆယ်ယောင်းကုန်စုံ ဆက်သွယ်ရေး လမ်းမ ကြီး၏ နံရောင်တွင် တည်ရှိပြီး ကျေးရွာတွင် အရင်းအမြစ် စနစ် နှင့် လယ်ကွင်း၊ ဘုန်းတော် ကြီးရွှေတောင်၊ စာဆင်ကျောင်း၊ စံတား၊ ရေထွင်း၊ ချောင်းတို့ ရှိပါသည်။

လယ်ကွင်းများသည် ကျေးရွာအား ဝန်းရံပျက်ရှိပြီး၊ ဘုန်းတော်ကြီး ကျောင်းသည် ကျေးရွာ၏ အနောက်ဘက် တွင် တည်ရှိပါသည်။ စာဆင်ကျောင်း နှင့် ဆောက် / သုံးကျ တွင်းသည် ကျေးရွာ၏ အရှေ့ဘက်တွင် တည်ရှိပြီး စံတားရှိသည့် အနောက်ဘက်တွင် တည်ရှိပါသည်။

ချောင်းသည် ကျေးရွာ၏ အနောက်ဘက် တွင် တည်ရှိပြီး အရှေ့ဘက် တွင်လည်း ချောင်းငယ် တစ်ခု ရှိပါသည်။ ထိုချောင်းများမှ ရေစဉ် စားသောက် ရန် ငါး၊ ပုစွန်တို့ကို ဖမ်းစားခြင်း ရှိပါသည်။

ကျေးရွာတွင် အမျိုးသမီး ဦးဆောင် အိမ်ထောင်စု များရှိသည့် ကိုလည်း အဖွဲ့ ဖွဲ့စည်းပါသည်။

စဉ်	အခြေအနေအထား	ရက်စွဲ								Date - 9.3.2017			
		25.9	26.9	27.9	28.9	29.9	30.9	1.10	2.10	3.10	4.10	5.10	6.10
ရာသီဥတု													
ရေအလျဿ		-	-					-				-	
အပူချိန်		☐	☐	☐☐☐	☐	☐	☐☐☐	☐☐☐	☐	☐	☐	☐	
အပူအမြင့်		၈	၈	၈၈၈	၈၈၈	၈၈	၈	၈	၈၈၈၈	၈၈၈၈	၈၈၈၈	၈၈၈	
အပူအမြင့်		=	=	=	~	~	~	~	=	=	=	=	
အပူအမြင့်		☐	☐	☐	☐	☐	☐	☐	☐	☐	☐	☐	
အပူအမြင့်		☐	☐	☐	☐	☐	☐	☐	☐	☐	☐	☐	
အပူအမြင့်				-		-	-		☐	-	-	-	
အပူအမြင့်													

အပူအမြင့်: ၅.၃၂ အပူ: 101 ၈-13

ရှာဖွေခွင့်ဖြင့်ပြောဆို

ဂုံညှင်းတန်းကျေးရွာ

ကျေးရွာမြင်ပိုင်ကန်စစ်ခြင်း

- ရှာဖွေခွင့်ဖြင့် ကပိတွဲ၊ လမ္မာ၊ လာအုန်း၊ လ ကထိရေကပူ၊ နှိန် တဖြည်းဖြည်းဖြင့်တော်လာသည်။
- စိုက်ပျိုးရေးလုပ်ငန်းများကို နယ်လမ်းမှစ၍ ဆောင်ရွက်ပျိုးပျိုး စောက်အပင်၊ လကထိရေကပူ၊ ကြာသည်။ တန်ဆောင်မျိုး၊ လမ္မာ ဆောင် ရိုက်ကိစ္စကြာသည်။
- နယ်လမ်းပါဆို၊ သီတင်းကျွတ်၊ တန်ဆောင်မျိုး၊ လမ္မာတွင်ကပူ၊ ကာ စုစုထပ်သည်။
- ဝေဠုကျွန်း၊ အင်း၊ ကာမှာ ဝါဆိုလနှင့် ဝါခေါင်လ တို့တွင် ဝေဠု ကောင်းကောင်း၊ ကြာအို၊ တပို့တွဲ၊ လွန်၊ တပေါင်းလ တို့တွင် ဝေဠု ပံ့ပျိုးပျိုးကြသည်။
- မိုးရာသီဖြစ်သော နယ်၊ ဝါဆို၊ ဝါခေါင်၊ စောက်အပင်၊ ကိတ်၊ ကျွတ်နှင့် တန်ဆောင်မျိုး၊ လကထိလမ်းပန်း၊ ဆက်သွယ်ရေးမှာ လုံးဝမလောင်းပေ။
- တပေါင်း၊ တန်ခူးလနှင့် လာအုန်းလတို့တွင် စောက်အပင်၊ လျှော်စွာစားပါ သည်။ နှုတ်သေလမ္မာတွင် ကောင်းကောင်းရှိသည်။
- တစ်စာမျှလုံမျှတွင် တစ်နှစ်ပတ်လုံး လုံလောက်မြင့်မည်။
- ရှာဖွေခွင့်တော်များမှာ တန်ခူးလတွင် သစ်နှိမ်၊ လာအုန်းလ နောက်ကျွန်းပွဲ၊ ဝါဆိုလတွင် ဝါဆိုလန်းလမ်းပွဲ၊ သီတင်းကျွတ် လတွင် မီးထွန်းပွဲတော်၊ တန်ဆောင်မျိုးလတွင် ကထိန်ပွဲတော်နှင့် တပေါင်းလတွင် သုဗ္ဗပွဲတော်များကို ပြုလုပ်ပွဲနှင်းပကြသည်။

Date- 9.9.17

<p>ဝုံညှင်းတန်းကျေးရွာ</p> <p>၀၅ - 18.11.2017</p>	<p><u>ဥစ္စာစုကြွယ်ဝမှု ဇယား</u></p>		<p>သစ်ရောင်းအုပ်စု</p>	
အာဘော်	သတ်မှတ်ချက်		အိမ်ထောင်စု အရေအတွက်	စုစုပေါင်း
ချမ်းသာရွာအုပ်စု	-		-	-
ကောင်းကောင်းအုပ်စု	-		-	-
အင်းဝကျေးရွာအုပ်စု	<p>စိုင်းဒီး / သွယ်ဒီး / ဟိုင်းဒီး / ဝါခင်းရွာအုပ်စု / ကျောက်ပျံလှိုင်ရွာအုပ်စု /</p> <p>မဟုတ်လှိုင်ရွာအုပ်စု / အားကစားအုပ်စု / ပုသိမ်အုပ်စု / အင်းဝအုပ်စု /</p> <p>ကျွန်းဘေးရွာအုပ်စု</p>		၄၁	၇၉၂
အင်းဝကျေးရွာအုပ်စု	<p>အင်းဝ / ကိုယ်ပိုင်မြေအုပ်စု / အင်းဝမဟုတ်လှိုင်ရွာအုပ်စု / ပုသိမ်ရွာအုပ်စု /</p> <p>အားကစားအုပ်စု</p>		၅	၁၀၀၈
<p>ပါစစ်ဆေးရေးအဖွဲ့အဖွဲ့ - ၄ + ၆ - ၁၀</p>			<p>၀၅ - 25.9.2018 (3rd)</p>	

ဥစ္စာရေး ဖြစ်ပေါ်ပေါက်ရေး

ရုံညှင်းတန်းကျေးရွာ

ခေမ္မာခေမ္မာ ဖြစ်ပေါ်ပေါက်ရေး ဝတ်ခြင်း

- ကျေးရွာတွင် ခုနှစ်လေး၊ နှစ်လခြေ ပူး ချုပ်သည့် ကနဏ် ပူး ချုပ် :
ဘဝ၊ ဆွေးနွေးပါးကြသည်။
- ခိုင်မြဲ၊ တိုးတက်၊ ဖွံ့ဖြိုး စသော ကိစ္စကို ဖြစ် ချေ ခြင်းကြောင့်
ဧကရင်းအခြေခံ ဝိုင်ဆိုင်မှု ပူးပါးသည်။ ယူမိမိတက်၊
သား၊ ဘဏ္ဍီ၊ ဦးစီးခြင်း၊ ဝင်ငွေ ဖြစ်သော အရပ်ကနဏ် အခြေခံ၊
- ဖွံ့ဖြိုးရေး ဝန်ထုပ်ထွေး ဦးစီး ဧကရင်းအခြေခံ ဝိုင်ဆိုင်မှု ကနဏ် ဝိုင်
မည်၊ ဂုဏ်ထူး ဝိုင် ဝိုင် ဝိုင် ဝိုင် ဝိုင် ဝိုင် ဝိုင် ဝိုင် ဝိုင် ဝိုင် ဝိုင် ဝိုင် ဝိုင်
ခွာ၊ ခေမ္မာ၊ ခေမ္မာ ဝိုင် ဝိုင် ဝိုင် ဝိုင် ဝိုင် ဝိုင် ဝိုင် ဝိုင် ဝိုင် ဝိုင် ဝိုင်
- ဝတ်၊ ဦးစီး ဝိုင် ဝိုင် ဝိုင် ဝိုင် ဝိုင် ဝိုင် ဝိုင် ဝိုင် ဝိုင် ဝိုင် ဝိုင် ဝိုင် ဝိုင်
ဝိုင် ဝိုင် ဝိုင် ဝိုင် ဝိုင် ဝိုင် ဝိုင် ဝိုင် ဝိုင် ဝိုင် ဝိုင် ဝိုင် ဝိုင် ဝိုင် ဝိုင် ဝိုင် ဝိုင်
ဝိုင် ဝိုင် ဝိုင် ဝိုင် ဝိုင် ဝိုင် ဝိုင် ဝိုင် ဝိုင် ဝိုင် ဝိုင် ဝိုင် ဝိုင် ဝိုင် ဝိုင် ဝိုင် ဝိုင်
ဝိုင် ဝိုင် ဝိုင် ဝိုင် ဝိုင် ဝိုင် ဝိုင် ဝိုင် ဝိုင် ဝိုင် ဝိုင် ဝိုင် ဝိုင် ဝိုင် ဝိုင် ဝိုင် ဝိုင် ဝိုင်

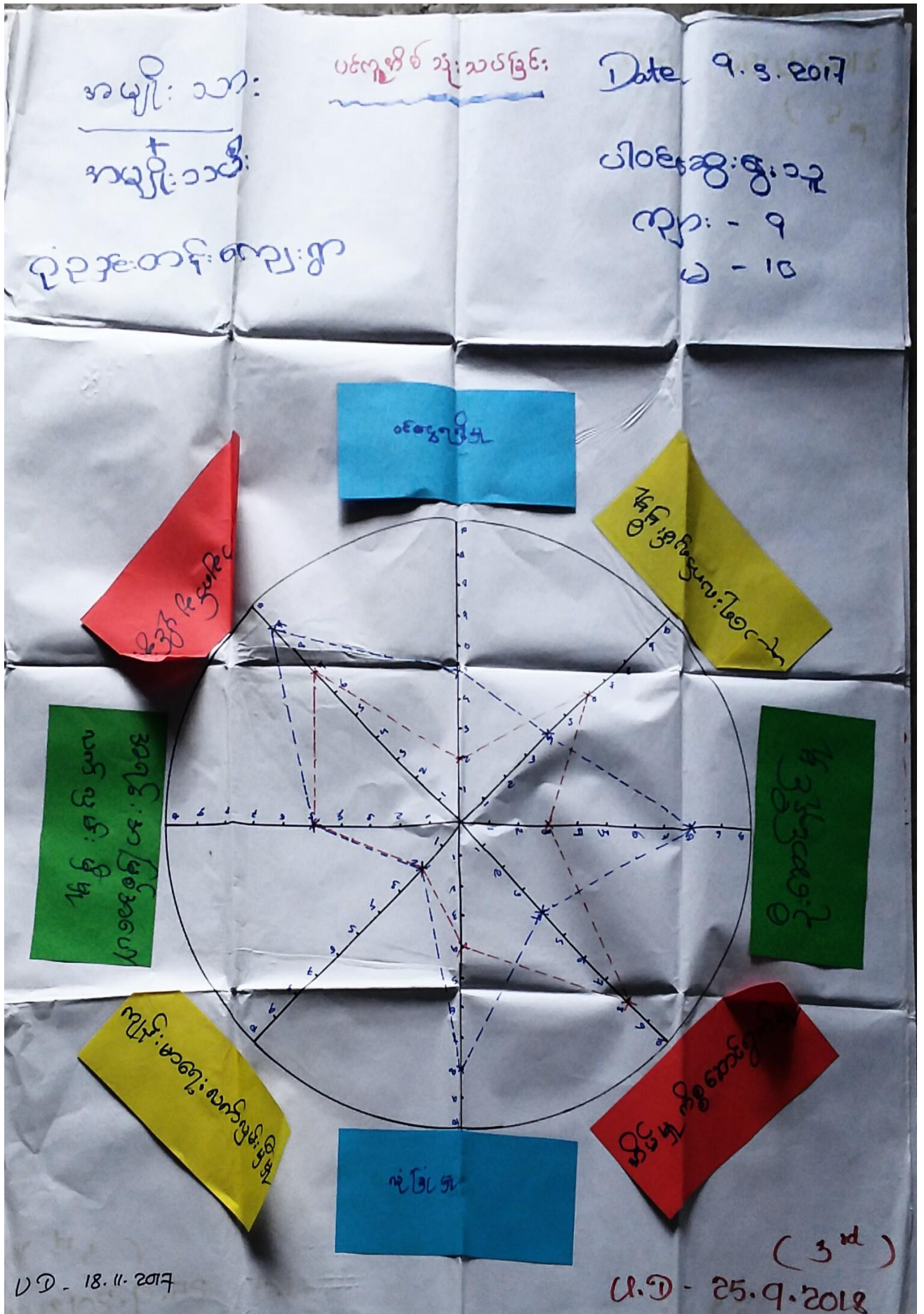

ပင်လယ်ကမ်းခြေ

ဆေးကုသခြင်းနှင့် စားနပ်ရိက္ခာ

လုံခြုံရေးစောင့်ရှောက်မှု

- ဆေးကုသမှုပြုရန် ကုသရေးအဖွဲ့အစည်းများနှင့် ပူးပေါင်းဆောင်ရွက်ပါ။
ကျန်းမာရေးစောင့်ရှောက်ရေးအဖွဲ့အစည်းများနှင့် ကုသရေးအဖွဲ့အစည်းများကို ပါ အကူအညီပေးရမည်။
- ဦးကော်ဇွန်ပြင်၊ ဆုံးဖြတ်ချက် အပိုင်ခွင့်တို့တွင် ကုသရေးအဖွဲ့အစည်းများကို ပါအကူအညီပေးရမည်။
- ကျန်းမာရေးစောင့်ရှောက်ရေးအဖွဲ့အစည်းများတွင် ကုသရေးအဖွဲ့အစည်းများကို ပါအကူအညီပေးရမည်။
- ကုသရေးအဖွဲ့အစည်းများတွင် ကျန်းမာရေးစောင့်ရှောက်ရေးအဖွဲ့အစည်းများကို ပါအကူအညီပေးရမည်။
- ဆေးကုသမှုနှင့် ကုသရေးအဖွဲ့အစည်းများကို ပါအကူအညီပေးရမည်။ ဆေးကုသမှုနှင့် ကုသရေးအဖွဲ့အစည်းများကို ပါအကူအညီပေးရမည်။ ဆေးကုသမှုနှင့် ကုသရေးအဖွဲ့အစည်းများကို ပါအကူအညီပေးရမည်။

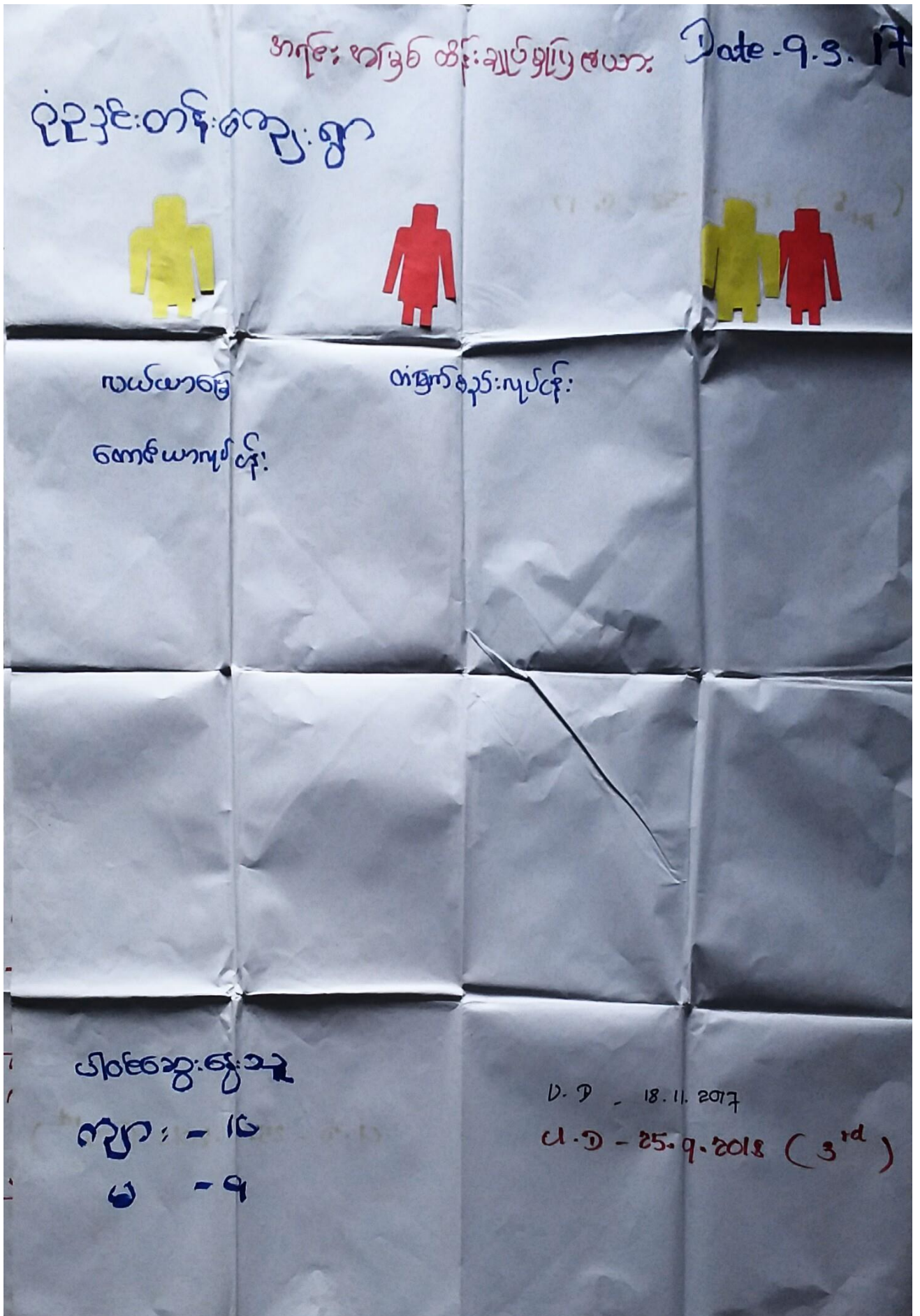

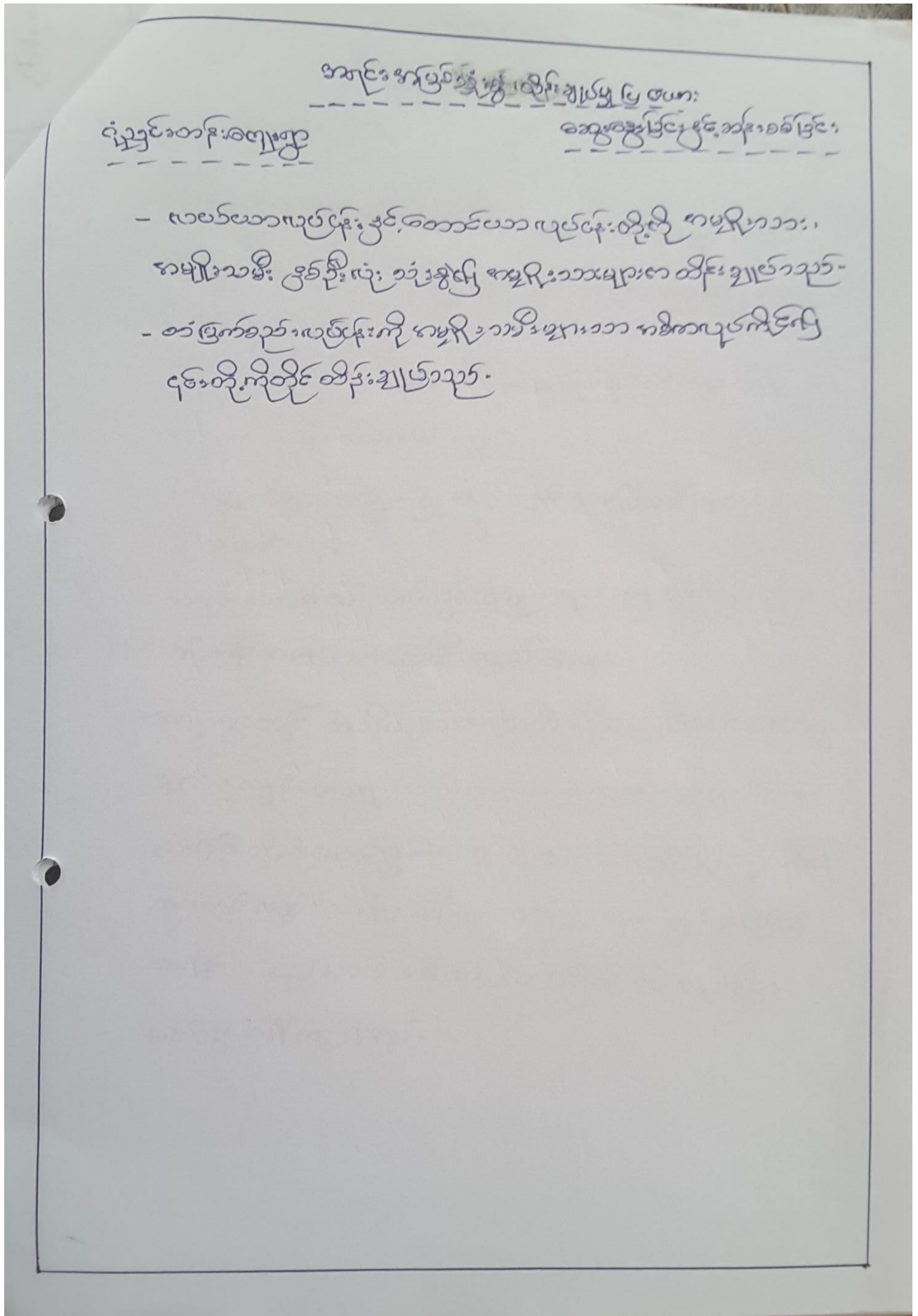



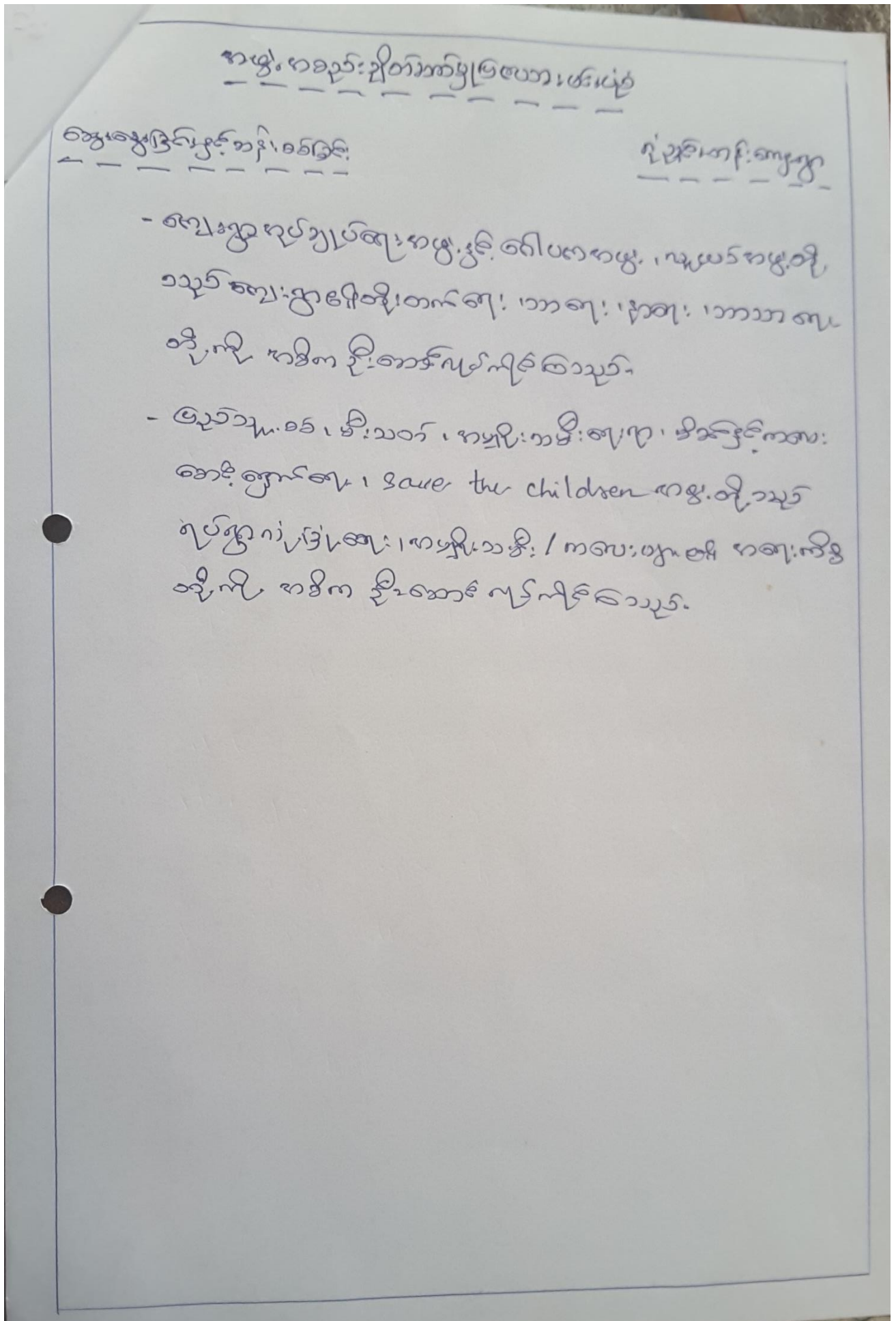

၇။ ကျေးရွာကော်မတီရွေးချယ်ခြင်းနှင့် ကျေးရွာဖွံ့ဖြိုးရေးအစီအစဉ် ဆောင်ရွက်မှုမှတ်တမ်းခါတ်ပုံများ



၈။ ကျေးရွာစီမံကိန်းအထောက်အကူပြုကော်မတီဝင်များစာရင်း

စဉ်	အမည်	ကျား၊ မ	ရာထူး
၁	ဦးကျန်သိန်း	ကျား	ကျေးရွာ စီ/ထောက် ဥက္ကဋ္ဌ
၂	ဒေါ်ဆန်းမြင့်	မ	ကျေးရွာ စီ/ထောက် ဥက္ကဋ္ဌ
၃	ဦးထွန်းထွန်းဝင်း	ကျား	စောင့်ကြည့်၊ ကြီးကြပ်ရေး ဆပ်ကော်မတီ
၄	ဒေါ်သင်းသင်းထိုက်	မ	စောင့်ကြည့်၊ ကြီးကြပ်ရေး ဆပ်ကော်မတီ
၅	ဦးမိုးထက်အောင်	ကျား	ဝယ်ယူရေး ဆပ်ကော်မတီ
၆	ဒေါ်မိုးမိုးစံ	မ	ဝယ်ယူရေး ဆပ်ကော်မတီ
၇	ဦးသက်မင်းဦး	ကျား	လည်ပတ်ရေးနှင့် ပြင်/ထိန်း ဆပ်ကော်မတီ
၈	ဒေါ်မူမူဝင်း	မ	လည်ပတ်ရေးနှင့် ပြင်/ထိန်း ဆပ်ကော်မတီ
၉	ဦးအေးကို	ကျား	စေတနာ့ဝန်ထမ်း
၁၀	ဒေါ်ခိုင်သူဇာ	မ	စေတနာ့ဝန်ထမ်း
၁၁	ဦးစိုးလေး	ကျား	အကြံပြုတိုင်ကြားဖြေရှင်းရေး
၁၂	ဒေါ်အေးအေးစံ	မ	အကြံပြုတိုင်ကြားဖြေရှင်းရေး
၁၃	ဒေါ်တင်တင်ဝင်း	မ	ကျေးရွာ စာရင်းကိုင်

၉။ ကျေးရွာအခြေခံအချက်အလက်များ (ပုံစံ ၈ - ၁)

ပုံစံ - ၈ - ၁ ကျေးရွာအခြေခံအချက်အလက်များ (Form PC 1)

လမ်းညွှန်ရက်၊ ကျေးရွာတစ်ရွာသို့ ပထမဆုံးမိတ်ဆက်ရေး သွားရောက်သောအခါ လူထုစည်းရုံးရေးမှူးသည် ကျေးရွာ
ခေါင်းဆောင်များအား ကျေးရွာအချက်အလက်များကို မေတ္တာရပ်ခံ၍ တောင်းခံရသည်။ ဤအချက်အလက်များကို စီမံကိန်း
မိတ်ဆက်အစည်းဝေးမတိုင်မီတောင်းခံရမည်။ စီမံကိန်းမိတ်ဆက်အစည်းဝေးတွင် လူထုစည်းရုံးရေးမှူးသည် ဤအချက်အလက်
များအား စစ်ဆေးပြီး မှန်ကန်အောင်ပြုလုပ်ရမည်။ ပြီးနောက်တွင် လူထုစည်းရုံးရေးမှူးမှ သတင်းအချက်အလက်ထိသို့ Tablets မှ
ဘဏ္ဍာ ဖြည့်သွင်းရမည်။

ကျေးရွာခေါင်းဆောင် အမည် ဦးလျှန်သိန်း	ကျေးရွာခေါင်းဆောင်၏ ဖုန်းနံပါတ် ၀၇-၉၆၅၅၅၅၅၅၅	လူထုစည်းရုံးရေးမှူး၏ အမည်
ပြည်နယ်၊ တိုင်းဒေသကြီး ဧရာဝတီ	မြို့နယ် ယုတ္တ	ကျေးရွာအုပ်စု သစ်ရောင်း
		ကျေးရွာ ဂုံညှင်းတန်း

က။ လူဦးရေ

လူမျိုးစု	အိမ်ထောင်စုအရေအတွက်	ကိုးကွယ်သည့်ဘာသာ	အိမ်ထောင်စုအရေအတွက်
လူမျိုးစု (၁) ဗမာ	၄၆	ဘာသာ (၁) ဗုဒ္ဓ	၄၆
လူမျိုးစု (၂) -----		ဘာသာ (၂) -----	
လူမျိုးစု (၃) -----		ဘာသာ (၃) -----	
လူမျိုးစုရော အခြား -----		ဘာသာရော -----	
	အရေအတွက်		
မသန်စွမ်းသူများ	၁၂	ဗုဒ္ဓ	၂
သက်ကြီးရွယ်အိုများ (၆၅ နှစ် နှင့် အထက်)	၄	ဗုဒ္ဓ	၃
စစ်ဘေးရှောင် (သို့မဟုတ်) ရွှေ့ပြောင်းနေထိုင်၊ ပြောင်းရွှေ့			

လူဦးရေ	အမျိုးသား (အရေအတွက်)	အမျိုးသမီး (အရေအတွက်)	အိမ်ခြေအရေအတွက်
လူမျိုးစု (၁) -----	၆၆	၅၇	၄၅
လူမျိုးစု (၂) -----			
လူမျိုးစု (၃) -----			
အခြား ထောင်စဉ်းစီး	၄၅	၇	

(ခ) အခြေခံအဆောက်အအုံ အသုံးအဆောင်များ

စာသင်ကျောင်း	အမှတ် ခြံမပါ	ကျန်းမာရေး	အမှတ် ခြံမပါ	ဘာသာရေး အဆောက်အအုံများ	အမှတ် ခြံမပါ
အထက်တန်းကျောင်း	၈	ဆေးရုံ	၈	ဝေထီ	၇
အလယ်တန်းကျောင်း	၈	ကျန်းမာရေးဌာန	၈	ဘုန်းကြီးကျောင်း	၇
မူလတန်းကျောင်း	၇	ကျန်းမာရေးဌာနခွဲ	၈	ဟိန္ဒူဘုရားကျောင်း	၇
မူကြိုကျောင်း	၇	ဆေးဝေးခန်း	၈	ရေစိမ့်ယာန်ကျောင်း	၇
အခြား	၈	အခြား	၈	ဝလီ	၇
မှတ်ချက်		မှတ်ချက်		အခြား	၇
				မှတ်ချက်	

(ဂ) ကျွမ်းကျင်သူများမှတ်တမ်း : (ကျေးရွာတွင်နေထိုင်သော သို့မဟုတ် တခြားရွာမှလာရောက်သောကျွမ်းကျင်သူများ)

(၁) စာသင်ကျောင်း			(၂) ကျန်းမာရေး			(၃) လက်မှုပညာရပ်		
	ရွာတွင်နေထိုင်သူ	အခြားရွာမှလာသူ		ရွာတွင်နေထိုင်သူ	အခြားရွာမှလာသူ		ရွာတွင်နေထိုင်သူ	အခြားရွာမှလာသူ
မူလတန်းပြဆရာ/မ	၇	၁	ဆရာဝန်	၈	၇	လက်သမား	၇	၈
အထက်တန်းပြဆရာ/မ	၆	၂	လက်ထောက်ကျန်းမာရေးမှူး	၂	၂	ပန်းရံ	၂	၂
အလယ်တန်းပြဆရာ/မ	၇	၇	အမျိုးသမီးကျန်းမာရေးဆရာမ	၈	၇	လျှပ်စစ်ကျွမ်းကျင်၊ မီးသမား	၇	၈
ပျက်စီးဆရာ/မ	၆	၂	သားဖွားဆရာမ	၂	၂	ရေပိုက်သွယ်သူ	၂	၂
အခြား	၆	၂	ပြည်သူ့ကျန်းမာရေးလုပ်သားမှတ်ချက်	၀	၂	စက်ပြင်ဆရာ	၂	၀
မှတ်ချက်						မှတ်ချက်		

(ဃ) ကျေးရွာသို့ ရောက်ရှိနိုင်သည့် လမ်းအခြေအနေ / ကျေးရွာတစ်ရွာသည် ၎င်း၏ ကျေးရွာအုပ်စုနှင့် ဆက်သွယ်ထားသော လမ်းအခြေအနေ (အောက်ပါတို့ကိုစိုင်းပါ)

ကျောက်ကြမ်းလမ်း: _____ ကတ္တရာလမ်း: _____ ကွန်ကရစ်လမ်း: _____ မော်တော်ဆိုင်ကယ်လမ်း: _____
 ကျောက်ခင်းလမ်း: မြေသားလမ်း လူသွားလမ်း: _____ အခြား: _____

(င) ကျေးရွာဖွံ့ဖြိုးမှုစီမံချက်

- (၁) လူထုပဟိုဗ်စီမံကိန်းမစတင်မီ ဤကျေးရွာတွင်ကျေးရွာဖွံ့ဖြိုးမှု စီမံချက်ရှိခဲ့ပါသလား? ပိုင်းပါ
ရှိပါသည် (မရှိပါ) / မသိပါ
- (၂) ရှိခဲ့ပါလျှင် ဤစီမံချက်ကို မည်သည့် ခုနှစ်တွင်ပြင်ဆင်ခဲ့ပါသနည်း? နှစ်----- မသိပါ
- (၃) ဤစီမံချက်ကို မြို့နယ်မှအတည်ပြုခဲ့ပါသလား? ပြုခဲ့ပါသည်/ မပြုခဲ့ပါ မသိပါ

(စ) ခရီးအကွာအဝေး

- (၁) ဤကျေးရွာ၏ပဟိုမှ ၎င်းကျေးရွာအုပ်စု၏ပဟိုအထိ ခရီးပိုင်မည်မျှကွာဝေးသနည်း? ပိုင် 1 1/2 / မသိပါ
- (၂) ဤကျေးရွာမှ ၎င်းကျေးရွာအုပ်စုပဟိုအထိ သွားလာရာတွင်ကြာမြင့်သည့်အချိန်။

ခြောက်စက္ကနာသီတွင်ကြာချိန်- 40 မိနစ် ----- ထော်လာဂျီ/မော်တော်ဆိုင်ကယ်/ခြေလျင်/လား/မော်တော်ဘုတ်/အခြား: -----

မိုးရာသီတွင်ကြာချိန်- 50 မိနစ် ----- ထော်လာဂျီ/မော်တော်ဆိုင်ကယ်/ခြေလျင်/လား/မော်တော်ဘုတ်/အခြား: -----

(ဆ) ပတ်ဝန်းကျင်ဆိုင်ရာ သဘာဝဘေးအန္တရာယ်

ဤကျေးရွာတွင် ရေကြီးခြင်းကဲ့သို့ သဘာဝဘေးအန္တရာယ်ကျရောက်ဖူးခြင်း ရှိပါသလား။
 ၂ မရှိပါ ရှိပါသည် ရှိလျှင်ဖော်ပြပါ ----- ရေကြီးခြင်း 10 လောက်

(ဇ) ကျေးရွာတွင် ဖွဲ့စည်းထားသော အဖွဲ့အစည်းများ

လူထုပဟိုဗ်စီမံကိန်းမတိုင်မီ ဤကျေးရွာတွင် ကျေးရွာဖွံ့ဖြိုးရေးအတွက် အစိုးရ (သို့) ရွာသားများကိုယ်တိုင် (သို့) စီမံကိန်းတစ်ခုခု ဖွဲ့စည်းထားသည် အဖွဲ့အစည်းများရှိပါသလား။

- (၁) Save the children
 (၂) -----

(ဈ) အတွေ့တွေ့အုပ်ချုပ်ရေး ဦးစီးဌာန (GAD) မှ မှတ်တမ်းတင်ထားခြင်း

ဤကျေးရွာသည် အတွေ့တွေ့အုပ်ချုပ်ရေး ဦးစီးဌာန (GAD) မှ မှတ်တမ်းတင်ထားမှု ရှိပါသလား။
 ၂ မရှိပါ ရှိပါသည်

ကျေးရွာခေါင်းဆောင် လူထုစည်းရုံးရေးမှူး
 အမည် ဦးကျော်သိန်း အမည်
 လက်မှတ် ကျော်သိန်း လက်မှတ်
 နေ့စွဲ ၉.3.2017 နေ့စွဲ

ပုံစံ - ၈ - ၁ ကျေးရွာအခြေခံအချက်အလက်များ (Form PC 1)

လမ်းညွှန်ချက်၊ ကျေးရွာတစ်ရွာသို့ ပထမဆုံးပိတ်ဆက်ခရီး သွားရောက်သောအခါ လူထုစည်းရုံးရေးမှူးသည် ကျေးရွာ ခေါင်းဆောင်များအား ကျေးရွာအချက်အလက်များကို ပေတ္တာရပ်ခံ၍ တောင်းခံရသည်။ ဤအချက်အလက်များကို စီမံကိန်း ပိတ်ဆက်အစည်းဝေးပတ်ိုင်ပိတောင်းခံရမည်။ စီမံကိန်းပိတ်ဆက်အစည်းဝေးတွင် လူထုစည်းရုံးရေးမှူးသည် ဤအချက်အလက် များအား စစ်ဆေးပြီး မှန်ကန်အောင်ပြုလုပ်ရမည်။ ပြီးနောက်တွင် လူထုစည်းရုံးရေးမှူးမှ သတင်းအချက်အလက်ထံသို့ Tablets မှ တာဆင့် ဖြည့်သွင်းရမည်။

ကျေးရွာခေါင်းဆောင် အမည် ဒေါ်ကျော်စိန်	ကျေးရွာခေါင်းဆောင်၏ ဖုန်းနံပါတ် ၀၅-၂၆၃၃၅၅၅၃၇	လူထုစည်းရုံးရေးမှူး၏ အမည် ဒေါ်အေးစိန်
ပြည်နယ်၊တိုင်းဒေသကြီး ဧရာဝတီ	မြို့နယ် ပုသိမ်	ကျေးရွာအုပ်စု သစ်ရောင်
		ကျေးရွာ ဂုံညှင်းတန်း

က။ လူဦးရေ

လူမျိုးစု	အိမ်ထောင်စုအရေအတွက်	ကိုးကွယ်သည့်ဘာသာ	အိမ်ထောင်စုအရေအတွက်
ဗမာ	44	ဘုရား (၁) မုဒုံဘုရား	44
လူမျိုးစု (၂) -----		ဘာသာ (၂) -----	
လူမျိုးစု (၃) -----		ဘာသာ (၃) -----	
လူမျိုးစုရော ----- အခြား		ဘာသာရော -----	
	အရေအတွက်		
ပသန်စွမ်းသူများ	၉		
သက်ကြီးရွယ်အိုများ (၆၅ နှစ် နှင့် အထက်)	၅		
စစ်ဘေးရှောင် (သို့မဟုတ်) ရွှေ့ပြောင်းနေထိုင်၊ ပြောင်းရွှေ့			

လူဦးရေ	အမျိုးသား (အရေအတွက်)	အမျိုးသမီး (အရေအတွက်)	အိမ်ခြေအရေအတွက်
လူမျိုးစု (၁) -----	၇၈	၃၅ ၇၈	44
လူမျိုးစု (၂) -----			
လူမျိုးစု (၃) -----			
အခြား			
အိမ်ထောင်ဦးစီး	42	၉	15၀

(ခ) အခြေခံအဆောက်အအုံ အသုံးအဆောင်များ

စာသင်ကျောင်း	အမှတ် ခြံပင်	ကျန်းမာရေး	အမှတ် ခြံပင်	ဘာသာရေး အဆောက်အအုံများ	အမှတ် ခြံပင်
အထက်တန်းကျောင်း	၈	ဆေးရုံ	၈	စေတီ	၇
အလယ်တန်းကျောင်း	၈	ကျန်းမာရေးဌာန	၈	ဘုန်းကြီးကျောင်း	၈
မူလတန်းကျောင်း	၂၇	ကျန်းမာရေးဌာနခွဲ	၂၂	ဟိန္ဒူဘုရားကျောင်း	၂
မူကြိုကျောင်း	၂၇	ဆေးပေးခန်း	၂၂	ခရစ်ယာန်ကျောင်း	၂
အခြား	၂၂	အခြား	၂၂	ဗလီ	၂
				အခြား	၂
မှတ်ချက်		မှတ်ချက်		မှတ်ချက်	

(ဂ) ကျွမ်းကျင်သူများမှတ်တမ်း (ကျေးရွာတွင်နေထိုင်သော သို့မဟုတ် တခြားရွာမှလာရောက်သောကျွမ်းကျင်သူများ)

(ခ) စာသင်ကျောင်း			(၂) ကျန်းမာရေး			(၃) လက်မှုပညာရှင်		
	ရွာတွင်နေထိုင်သူ	အခြားရွာမှလာသူ		ရွာတွင်နေထိုင်သူ	အခြားရွာမှလာသူ		ရွာတွင်နေထိုင်သူ	အခြားရွာမှလာသူ
မူလတန်းပြဆရာ/မ	၇	✓ ၁	ဆရာဝန်	၈	၇	လက်သမား	၇	၈
အထက်တန်းပြဆရာ/မ	၂	၂	လက်ထောက်ကျန်းမာရေးမှူး	၂	၂	ပန်းရံ	၂	၂
အလယ်တန်းပြဆရာ/မ	၇	၇	အမျိုးသမီးကျန်းမာရေးဆရာမ	၈	၇	လျှပ်စစ်ကျွမ်းကျင်ပီးသမား	၇	၈
ပုဂ္ဂိုလ်ဆရာ/မ	၂	၂	သားရွားဆရာမ	၂	၂	ရေပိုက်သွယ်သူ	၂	၂
အခြား	၂	၂	ပြည်သူ့ကျန်းမာရေးလုပ်သား	၀	၂	စက်ပြင်ဆရာ	၂	၀
မှတ်ချက်			မှတ်ချက်			မှတ်ချက်		

(ဃ) ကျေးရွာသို့ ရောက်ရှိနိုင်သည့် လမ်းအခြေအနေ / ကျေးရွာတစ်ရွာသည် ၎င်း၏ ကျေးရွာအုပ်စုနှင့် ဆက်သွယ်ထားသော

ကျောက်ကြမ်းလမ်း: ကတ္တရာလမ်း: ကွန်ကရစ်လမ်း: မော်တော်ဆိုင်ကယ်လမ်း:
 ကျောက်ခင်းလမ်း: မြေသားလမ်း: လူသွားလမ်း: အခြား: _____

(င) ကျေးရွာဖွံ့ဖြိုးမှုစီမံချက်

(၁) လူထုဝဟိုပြုစီမံကိန်းမစတင်မီ ဤကျေးရွာတွင်ကျေးရွာဖွံ့ဖြိုးမှု စီမံချက်ရှိခဲ့ပါသလား? ရှိပါသည်/မရှိပါ/မသိပါ
 (၂) ရှိခဲ့ပါလျှင် ဤစီမံချက်ကို မည်သည့် ခုနှစ်တွင်ပြင်ဆင်ခဲ့ပါသနည်း? နှစ်-----/မသိပါ
 (၃) ဤစီမံချက်ကို ခြုံငုံဖယ်ဖျက်အတည်ပြုခဲ့ပါသလား? ပြုခဲ့ပါသည်/မပြုခဲ့ပါ /မသိပါ

(စ) ခရီးအကွာအဝေး

(၁) ဤကျေးရွာ၏ဝဟိုမှ ၎င်းကျေးရွာအုပ်စု၏ဝဟိုအထိ ခရီးပိုင်မည်မျှကွာဝေးသနည်း? မိုင် ၇.၅ /မသိပါ
 (၂) ဤကျေးရွာမှ ၎င်းကျေးရွာအုပ်စု၏ဝဟိုအထိ သွားလာရာတွင်ကြာမြင့်သည့်အချိန်၊
 ခြောက်သွေ့ရာသီတွင်ကြာချိန် ၀၀: ၃၀ မိနစ် ထော်လာဂျီ/မော်တော်ဆိုင်ကယ်/ခြေလျင်/လား/မော်တော်ဘုတ်/
 အခြား: _____
 မိုးရာသီတွင်ကြာချိန် ၀၀: ၅၀ မိနစ် ထော်လာဂျီ/မော်တော်ဆိုင်ကယ်/ခြေလျင်/လား/မော်တော်ဘုတ်/
 အခြား: _____

(ဆ) ဝတ်ဝန်းကျင်ဆိုင်ရာ သဘာဝဘေးအန္တရာယ်

ဤကျေးရွာတွင် ရေကြီးခြင်းကဲ့သို့ သဘာဝဘေးအန္တရာယ်ကျရောက်ဖူးခြင်း ရှိပါသလား။
 မရှိပါ ရှိပါသည် ရှိလျှင်ဖော်ပြပါ ၇/၈၈

(ဇ) ကျေးရွာတွင် ဖွဲ့စည်းထားသော အဖွဲ့အစည်းများ

လူထုဝဟိုပြုစီမံကိန်းမတိုင်မီ ဤကျေးရွာတွင် ကျေးရွာဖွံ့ဖြိုးရေးအတွက် အစိုးရ (သို့) ရွာသားများကိုယ်တိုင်(သို့) စီမံကိန်းတစ်ခုခုမှ ဖွဲ့စည်းထားသည့် အဖွဲ့အစည်းများရှိပါသလား။

(၁) _____
 (၂) _____

(ဈ) အထွေထွေအုပ်ချုပ်ရေး ဦးစီးဌာန (GAD) မှ မှတ်တမ်းတင်ထားခြင်း

ဤကျေးရွာသည် အထွေထွေအုပ်ချုပ်ရေး ဦးစီးဌာန (GAD) မှ မှတ်တမ်းတင်ထားမှု ရှိပါသလား။
 မရှိပါ ရှိပါသည်

ကျေးရွာခေါင်းဆောင် ကျော်စိန် လူထုစည်းရုံးရေးမှူး ကျော်စိန်
 အမည် ကျော်စိန် အမည် ကျော်စိန်
 လက်မှတ် ကျော်စိန် လက်မှတ် ကျော်စိန်
 နေ့စွဲ ၁၇.၁၁.၁၇ နေ့စွဲ ၁၇.၁၁.၁၇

ပုံစံ - ၈ - ၁ ကျေးရွာအခြေခံအချက်အလက်များ (Form PC 1)

လက်ညွှန်ရွက်၊ ကျေးရွာတစ်ရွာသို့ ပထမဆုံးမိတ်ဆက်ရေးသွားရောက်သောအခါ လူထုစည်းရုံးရေးမှူးသည် ကျေးရွာခေါင်းဆောင်များအားကျေးရွာအချက်အလက်များကိုမေတ္တာရပ်ခံ၍ တောင်းခံရသည်။ ဤအချက်အလက်များကိုစီမံကိန်းမိတ်ဆက်အပည့်ပေးပေးပုံစံပေးသည့်စံရမည်။ စီမံကိန်းမိတ်ဆက်အပည့်ပေးတွင် လူထုစည်းရုံးရေးမှူးသည် ဤအချက်အလက်များအား စစ်ဆေးပြီး မှန်ကန်အောင်ပြုလုပ်ရမည်။ ပြီးနောက်တွင် လူထုစည်းရုံးရေးမှူးမှ သတင်းအချက်အလက်ထံသို့ Tablets မှ တဆင့် ဖြည့်သွင်းရမည်။

ကျေးရွာခေါင်းဆောင် အမည် ဦးဝင်းဦး	ကျေးရွာခေါင်းဆောင်၏ ဖုန်းနံပါတ် ၀၇-၂၅-၇၈၆၁၉၆၉	လူထုစည်းရုံးရေးမှူးအမည် ဦးအေးမြင့်
ပြည်နယ်တိုင်းဒေသကြီး ကရင်	မြို့နယ် ဒေသကော	ကျေးရွာအုပ်စု ၁၅၆၆-၁၀၆
		ကျေးရွာ ဂုံညှင်းတန်း

က၊ လူဦးရေ

လူမျိုးစု	အိမ်ထောင်စုအရေအတွက်	ကိုးကွယ်သည့်ဘာသာ	အိမ်ထောင်စုအရေအတွက်
လူမျိုးစု (၁) ဗမာ	၂၂	ဘာသာ(၁) ဗုဒ္ဓ	၂၂
လူမျိုးစု (၂) -----		ဘာသာ(၂) -----	
လူမျိုးစု (၃) -----		ဘာသာ(၃) -----	
လူမျိုးစုစော -----		ဘာသာစော -----	
အခြား			
အရေအတွက်			
မသန်စွမ်းသူများ	၃		
သက်ကြီးရွယ်အိုများ (၆၅ နှစ် နှင့် အထက်)	၆		
စစ်ဘေးရှောင်			

	အမျိုးသား(အရေအတွက်)	အမျိုးသမီး(အရေအတွက်)	စုစုပေါင်းအရေအတွက်
လူဦးရေ			
လူမျိုးစု (၁)----- ဗမာ	၅၀	၅၁	၁၀၁
လူမျိုးစု (၂)-----			
လူမျိုးစု (၃)-----			
အခြား			
အိမ်ထောင်ဦးစီး	၄၇	၇	၅၄

(၁)အခြေခံအဆောက်အအုံ အသုံးအဆောင်များ

စာသင်ကျောင်း	အမှတ် ခြံပါ	ကျန်းမာရေး	အမှတ် စင်ပါ	ဘာသာရေးအဆောက် အအုံများ	အမှတ် ခြံပါ
အထက်တန်းကျောင်း	<input type="checkbox"/>	ဆေးရုံ	<input type="checkbox"/>	ဓေတီ	-
အလယ်တန်းကျောင်း	<input type="checkbox"/>	ကျန်းမာရေးဌာန	<input type="checkbox"/>	ဘုန်းကြီးကျောင်း	<input checked="" type="checkbox"/>
မူလတန်းကျောင်း	<input checked="" type="checkbox"/>	ကျန်းမာရေးဌာနခွဲ	<input type="checkbox"/>	ဟိန္ဒူဘုရားကျောင်း	<input type="checkbox"/>
မူကြီးကျောင်း	<input checked="" type="checkbox"/>	ဆေးပေးခန်း	-	ခရစ်ယာန်ကျောင်း	-
အခြား	<input type="checkbox"/>	အခြား	-	ဂူ	-
				အခြား	<input type="checkbox"/>
မှတ်ချက်		မှတ်ချက်		မှတ်ချက်	

(ဂ) ကျွမ်းကျင်သူများမှတ်တမ်း (ကျေးရွာတွင်နေထိုင်သော သို့မဟုတ် တခြားရွာမှလာရောက်သောကျွမ်းကျင်သူများ)

(၁) စာသင်ကျောင်း	(၂) ကျန်းမာရေး				(၃) လက်မှုပညာရှင်			
	ရွာတွင်နေထိုင်သူ	အခြားရွာမှလာသူ		ရွာတွင်နေထိုင်သူ	အခြားရွာမှလာသူ		ရွာတွင်နေထိုင်သူ	အခြားရွာမှလာသူ
ပုလဲတန်းပြဆရာ/မ	<input type="checkbox"/>	<input checked="" type="checkbox"/>	ဆရာဝန်	<input type="checkbox"/>	<input type="checkbox"/>	လက်သမား	<input type="checkbox"/>	<input type="checkbox"/>
အောက်တန်းပြဆရာ/မ	<input type="checkbox"/>	<input type="checkbox"/>	လက်ထောက်ကျန်းမာရေးမှူး	<input type="checkbox"/>	<input type="checkbox"/>	ပန်းရံ	<input type="checkbox"/>	<input type="checkbox"/>
မူလတန်းပြဆရာ/မ	<input type="checkbox"/>	<input type="checkbox"/>	အမျိုးသမီးကျန်းမာရေးဆရာမ	<input type="checkbox"/>	<input type="checkbox"/>	လှုပ်စစ်ကျွမ်းကျင်၊ ဦးသမား	<input type="checkbox"/>	<input type="checkbox"/>
ဦးပြန်ဆရာ/မ	<input type="checkbox"/>	<input type="checkbox"/>	သားဖွားဆရာမ	<input type="checkbox"/>	<input type="checkbox"/>	ရေပိုက်သွယ်သူ	<input type="checkbox"/>	<input type="checkbox"/>
အခြား	<input type="checkbox"/>	<input type="checkbox"/>	ပြည်သူ့ကျန်းမာရေးလုပ်သား	<input type="checkbox"/>	<input type="checkbox"/>	စက်ပြင်ဆရာ	<input type="checkbox"/>	<input type="checkbox"/>
မှတ်ချက်				မှတ်ချက်				မှတ်ချက်

(ဃ) ကျေးရွာသို့ ရောက်ရှိနိုင်သည့်လမ်းအခြေအနေ / ကျေးရွာတစ်ရွာသည် ၎င်း၏ကျေးရွာအုပ်စုနှင့် ဆက်သွယ်ထားသော လမ်းအခြေအနေ (အောက်ပါတို့ကို ဝိုင်းပါ)

ကျောက်ကြမ်းလမ်း	ကတ္တရာလမ်း	ကွန်ကရစ်လမ်း	မော်တော်ဆိုင်ကယ်လမ်း
ကျောက်ခင်းလမ်း	<u>မြေသားလမ်း</u>	လူသွားလမ်း	အခြား _____

(င) ကျေးရွာဖွံ့ဖြိုးမှုစီမံချက်

(၁) လူထုဝတ်ပြုစီမံကိန်းမစတင်မီ ဤကျေးရွာတွင်ကျေးရွာဖွံ့ဖြိုးမှု စီမံချက်ရှိခဲ့ပါသလား? ပိုင်းပါ

(၂) ရှိခဲ့ပါလျှင် ဤစီမံချက်ကို မည်သည့် ခုနှစ်တွင်ပြင်ဆင်ခဲ့ပါသနည်း? ရှိပါသည်/မရှိပါ/မသိပါ

(၃) ဤစီမံချက်ကို ခြုံ့နယ်မှအတည်ပြုခဲ့ပါသလား? နှစ်-----/မသိပါ

ပြုခဲ့ပါသည်/မပြုခဲ့ပါ /မသိပါ

(၈) ဝါးအကွာအဝေး

(၁) ဤကျေးရွာ၏လဟိုမှ၎င်းကျေးရွာအုပ်စု၏လဟိုအကီခရီးမိုင်မည်မျှကွာဝေးသနည်း? မိုင် 1.5 / မသိပါ

(၂) ဤကျေးရွာမှ ၎င်းကျေးရွာအုပ်စု၏အထိသွားလာရာတွင်ကြာမြင့်သည့်အချိန်။

ခြောက်သွေ့ရာသီတွင်ကြာချိန် 25-30 ----- ထော်လာဂျီ/မော်တော်ဆိုင်ကယ်/မြေလျင်/လာ/မော်တော်ဘတ်/

အခြား -----

မိုးရာသီတွင်ကြာချိန် 30-50 ----- ထော်လာဂျီ/မော်တော်ဆိုင်ကယ်/မြေလျင်/လာ/မော်တော်ဘတ်/

အခြား -----

(ဆ) ပတ်ဝန်းကျင်ဆိုင်ရာသဘာဝဘေးအန္တရာယ်

ဤကျေးရွာတွင်ရေကြီးခြင်းကဲ့သို့ သဘာဝဘေးအန္တရာယ်ကျရောက်ဖူးခြင်း ရှိပါသလား။

မရှိပါ

ရှိပါသည်

ရှိလျှင်ခေါ်ပြပါ 2008 ခုနှစ်၊ ဇူလိုင်လ

(ဇ) ကျေးရွာတွင် ခွဲစည်းထားသော အဖွဲ့အစည်းများ

လူထုလဟိုပြုစီမံကိန်းမတိုင်မီ ဤကျေးရွာတွင် ကျေးရွာဖွံ့ဖြိုးရေးအတွက် အစိုးရ(သို့)ရွာသားများကွယ်တိုင်(သို့) စီမံကိန်းတစ်ခုခုမှ ခွဲစည်းထားသည့် အဖွဲ့အစည်းများရှိပါသလား။

(၁) -----

(၂) -----

(ဈ) အထွေထွေအုပ်ချုပ်ရေး ဦးစီးဌာန (GAD) မှ မှတ်တမ်းတင်ထားခြင်း

ဤကျေးရွာသည် အထွေထွေအုပ်ချုပ်ရေး ဦးစီးဌာန (GAD) မှ မှတ်တမ်းတင်ထားမှု ရှိပါသလား။

မရှိပါ

ရှိပါသည်

ကျေးရွာခေါင်းဆောင်

အမည် ဦးဝင်းဦး

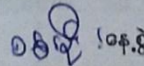
လက်မှတ်  ဇန.စွဲ

လူထုစည်းရုံးရေးမှူး

အမည် ဦးဝင်းမြ ဇန.စွဲ

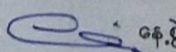
လက်မှတ်  ဇန.စွဲ

ကျေးရွာအခြေခံအချက်အလက်များ (ပုံစံ ၈ - ၁) စတုတ္ထနှစ်

ပုံစံ - ၈ - ၁ ကျေးရွာအခြေခံအချက်အလက်များ (Form PC 1)

လက်ညှိနှိုင်းချက်၊ ကျေးရွာတစ်ရွာသို့ ပထမဆုံးပိတ်ဆက်ရေးသွားရောက်သောအခါ လူထုစည်းရုံးရေးမှူးသည် ကျေးရွာခေါင်းဆောင်များအား ကျေးရွာအချက်အလက်များကို မေးမြန်း စုံစမ်း တောင်းခံရသည်။ ဤအချက်အလက်များကို စီမံကိန်းဗိတ်ဆက်အစည်းအဝေးတွင် ဖိတ်ခေါ်ပြီး စုံစမ်း တောင်းခံရသည်။ လူထုစည်းရုံးရေးမှူးသည် ဤအချက်အလက်များအား စစ်ဆေးပြီး မှန်ကန်အောင်ပြုလုပ်ရမည်။ ပြီးနောက်တွင် လူထုစည်းရုံး မှု သတင်းအချက်အလက်ထံသို့ Tablets မှ တဆင့် ဖြည့်သွင်းရမည်။			
ကျေးရွာခေါင်းဆောင် အမည် ဦးဝင်းဦး	ကျေးရွာခေါင်းဆောင်၏ ဖုန်းနံပါတ် 09457861962	လူထုစည်းရုံးရေးမှူး၏အမည် ဦးဝင်းမြင့်ကျော်	
ပြည်နယ်၊ တိုင်းဒေသကြီး ၈၇၀၀၁	မြို့နယ် ငယ်တော	ကျေးရွာအုပ်စု သစ်ကျောဇွဲ	
က၊ လူဦးရေ			
လူဦးရေ	အိမ်ထောင်စုအရေအတွက်	ကိုးကွယ်သည့်ဘာသာ	အိမ်ထောင်စုအရေအတွက်
လူဦးရေ (၁) ၈၆၀	၄၂	ဘာသာ(၁) ၄၅	၄၂
လူဦးရေ (၂) -----		ဘာသာ(၂) -----	
လူဦးရေ (၃) -----		ဘာသာ(၃) -----	
လူဦးရေရော -----		ဘာသာရော -----	
အခြား			
အရေအတွက်			
မသန်စွမ်းသူများ	၇		
သက်ကြီးရွယ်အိုများ (၆၅ နှစ် နှင့် အထက်)	၉		
စစ်ဘေးရှောင်			

၄၇) သန့်အကွာအဝေး

(၁) ဤကျေးရွာ၏ပတ်ဝန်းကျင်ကျေးရွာအုပ်စု၏ပတ်အထိမေးမိုင်မည်မျှကွာဝေးသနည်း? မိုင် ၁.၅ /မသိပါ

(၂) ဤကျေးရွာမှ ၎င်းကျေးရွာအုပ်စုပတ်အထိသွားလာရာ ရွာကြားဖြင့်သည့်အချိန်။

ခြောက်သွေ့ရာသီတွင်ကြာချိန် ၁၀ မိနစ် -ထော်လာရီ/မော်တော်ဆိုင်ကယ်/ခြေလျင်/လား/မော်တော်ဘုတ်/

အခြား -----

မိုးရာသီတွင်ကြာချိန် ၅၀ မိနစ် -ထော်လာရီ/မော်တော်ဆိုင်ကယ်/ခြေလျင်/လား/မော်တော်ဘုတ်/

အခြား -----

(ဆ) ပတ်ဝန်းကျင်ဆိုင်ရာသဘာဝဘေးအန္တရာယ်

ဤကျေးရွာတွင်ရေကြီးခြင်းကဲ့သို့ သဘာဝဘေးအန္တရာယ်ကျရောက်ဖူးခြင်း ရှိပါသလား။

မရှိပါ ရှိပါသည် ရှိလျှင်ဖော်ပြပါ။ ၂၀၀၃ ခုနှစ် နဂါးမုန်တိုင်း

(ဇ) ကျေးရွာတွင် ဖွဲ့စည်းထားသော အဖွဲ့အစည်းများ

လူထုငှားပို့ပြုစီမံကိန်းမတိုင်မီ ဤကျေးရွာတွင် ကျေးရွာဖွံ့ဖြိုးရေးအတွက် အစိုးရ(သို့)ဥပဒေများကိုယ်တိုင်(သို့) ဒီမိုကရေစီတစ်ခုခု ဖွဲ့စည်းထားသည့် အဖွဲ့အစည်းများရှိပါသလား။

(၁) -----

(၂) -----

(ဈ) အထွေထွေအုပ်ချုပ်ရေး ဦးစီးဌာန (GAD) မှ မှတ်တမ်းတင်ထားခြင်း

ဤကျေးရွာသည် အထွေထွေအုပ်ချုပ်ရေး ဦးစီးဌာန (GAD) မှ မှတ်တမ်းတင်ထားမှု ရှိပါသလား။

မရှိပါ ရှိပါသည်

ကျေးရွာခေါင်းဆောင်

အမည်

ဦးဝင်းဦး

လက်မှတ်

၁၆/၉/၂၀၁၉ နေ့စွဲ ၂၀.၇.၂၀၁၇

လူထုစည်းရုံးရေးမှူး

အမည်

ဦးဝင်းမြင့်မော်

လက်မှတ်

နေ့စွဲ ၂၀.၇.၂၀၁၇

၁၀။ စီမံကိန်းစက်ဝန်းအချိန်ဇယား (ပုံစံ ၈-၂)

ပုံစံ - ၈ - ၂ - စီမံကိန်းစက်ဝန်းအချိန်ဇယား (PC 2)

လမ်းညွှန်ချက်၊ သက်ဆိုင်ရာလူထုစည်းရုံးရေးမှူး/လက်ထောက်နည်းပညာမှူးများမှ စီမံကိန်းစက်ဝန်းအဆင့်တစ်စုစီပြီးစီးတိုင်း ကျေးရွာအုပ်စုအတွက် ဤပုံစံကို ပြည့်သွင်းရမည်။

စည်းရုံးရေးမှူး/ဝန်ထမ်း အမည် အောင်ကျော်စွာ

နေ့စွဲ ၁.၃.၂၀၁၇

မြည်နယ်/တိုင်း မကွေး မြို့နယ် ယုတော ကျေးရွာအုပ်စု သစ်ရောင်း ကျေးရွာ ဂုံညှင်းတန်း

စက်ဝန်းအားအမှတ်ဖြင့်မီ စက်ဝန်း(၀) ။ စက်ဝန်း(၂) ။ စက်ဝန်း(၃) ။ စက်ဝန်း(၄)

စီမံကိန်းထောင်ရွက်အဆင့်များ	နေ့စွဲ		အမည်အပေးတွင်တက်ရောက်သူအရေအတွက်			
	စတင်သည့် နေ့	ပြီးဆုံးသည့်နေ့	အမျိုးသား အရေအတွက်	အမျိုးသမီး အရေအတွက်	အိမ်ထောင်စု အရေအတွက်	လူမျိုးစုတစ်ရောက်သူ အရေအတွက် နှင့် လူမျိုးစုအမည်
၁။ ကျေးရွာစီမံကိန်း စိတ်ဆက်အမည်အပေး	၅.၁.၂၀၁၇	၅.၃.၂၀၁၇	၃၃	၁၄	၅၆	မာယာ ၂၆
၂။ ကျေးရွာဖွံ့ဖြိုးရေး စီမံချက်ရေးဆွဲခြင်း အမည်အပေး	၇.၁.၂၀၁၇	၇.၃.၂၀၁၇	၇၆	၇၅	၅၁	မာယာ ၅၁
၃။ ကျေးရွာအုပ်စု လုပ်ငန်းဆုံးဖြတ်ချက်ချသည့် အမည်အပေး						
၄။ မြို့နယ်အဆင့် စီမံကိန်းရေးဆွဲရေး နှင့် အကောင်အထည်ဖော်ရေးကော်မတီ၏ စီမံကိန်း သုံးသပ်မှု အမည်အပေး						
၅။ မြို့နယ် စီမံကိန်းရေးဆွဲရေး နှင့် အကောင်အထည်ဖော်ရေး ကော်မတီ၏ ဆုံးဖြတ်မှုကို ရွာသို့ အသိပေး အကြောင်းကြားသည့် အမည်အပေး			၀၀	၀၀	၀၀	၀၀
၆။ စီမံကိန်းလုပ်ငန်းခွဲစီမံချက်ရေးဆွဲခြင်း အမည်အပေး						
၆.၁။ စီမံကိန်းလုပ်ငန်း အကောင်အထည်ဖော် ရေးအပ်အစဉ် ရေးဆွဲခြင်း						
၆.၂။ ဝယ်ယူရေးအစီအစဉ် ရေးဆွဲခြင်း						
၆.၃။ အလွှာရေးရာကုန်ကျမှု လျာထားအစီအစဉ် ရေးဆွဲခြင်း						

ပုံစံ - ၀ - ၂ - စီမံကိန်းစက်ဝန်းအချိန်ဇယား (PC 2)

လမ်းညွှန်ချက်၊ သက်ဆိုင်ရာလူထုစည်းရုံးရေးမှူး/လက်ထောက်နည်းညွှန်များမှ စီမံကိန်းစက်ဝန်းအဆင့်တစ်ခုစီပြီးစီးတိုင်း ကျေးရွာနှင့် ကျေးရွာအုပ်စုအတွက် ဤပုံစံကို ဖြည့်သွင်းရမည်။

စည်းရုံးရေးမှူး/ဝန်ထမ်း အမည် ဦးအောင်စိန်

၀န.ဂီ ၁၈.၁၁.၂၀၂၂

ပြည်နယ်/တိုင်း ရေစာတီ မြို့နယ် ဝဏ္ဏသာ ကျေးရွာအုပ်စု ၁၈၈၇၆ ကျေးရွာ ၁၂၅-၁၁၅

စက်ဝန်းအားအမှတ်ဖြစ်ပါ ။ စက်ဝန်း(၀) ။ စက်ဝန်း(၂) ။ စက်ဝန်း(၃)

စီမံကိန်းအဆင့်အမျိုးအမည်များ	၀န.ဂီ		အစည်းအဝေးတွင်တက်ရောက်သူအရေအတွက်			
	စတင်သည့် ဝန.	ပြီးဆုံးသည့်ဝန.	အမျိုးသား အရေအတွက်	အမျိုးသမီး အရေအတွက်	အိမ်ထောင်စု အရေအတွက်	လူမျိုးစုတစ်ရပ်စု အရေအတွက် နှင့် လူမျိုးစုအမည်
၀။ ကျေးရွာစီမံကိန်း စိတ်ဆက်အစည်းအဝေး	၁၈.၁၁.၁၇	၁၈.၁၁.၁၇	၂၄	၂၈	၃၂	၄၂
၂။ ကျေးရွာဖွံ့ဖြိုးရေး စီမံချက်ရေးဆွဲခြင်း အစည်းအဝေး	၂၄.၁၁.၁၇	၂၄.၁၁.၁၇	၂၄	၂၈	၃၂	၄၂
၃။ ကျေးရွာအုပ်စု လုပ်ငန်းဆုံးဖြတ်ချက်ချသည့် အစည်းအဝေး						
၄။ မြို့နယ်အဆင့် စီမံကိန်းရေးဆွဲရေး နှင့် အကောင်အထည်ဖော်ရေးကော်မတီ၏ စီမံကိန်း သုံးသပ်မှု အစည်းအဝေး						
၅။ မြို့နယ် စီမံကိန်းရေးဆွဲရေး နှင့် အကောင်အထည်ဖော်ရေး ကော်မတီ၏ဆုံးဖြတ်မှုကို ရွာသို့ အသိပေး အကြောင်းကြားသည့် အစည်းအဝေး			၀၅	၀၅	၀၅	၀၅
၆။ စီမံကိန်းလုပ်ငန်းခွဲစီမံချက်ရေးဆွဲခြင်း အစည်းအဝေး						
၆.၁။ စီမံကိန်းလုပ်ငန်း အကောင်အထည်ဖော် ရေးအပ်အစဉ် ရေးဆွဲခြင်း						
၆.၂။ ဝယ်ယူရေးအပ်အစဉ် ရေးဆွဲခြင်း						
၆.၃။ အလွှာရေးကုန်ကျမှု လျာထားအပ်အစဉ် ရေးဆွဲခြင်း						

ပုံစံ - ၀-၂ စီမံကိန်းစတင်ဝန်အချိန်ဇယား (ပလ. ၂)

လမ်းညွှန်ခြင်း
 ကျေးရွာအုပ်စုအတွက် ညွှန်ကြားရေးမှူး/လက်ထောက်မှူးသည် ပညာရေးနှင့်
 စည်းရုံးရေးမှူး/လက်ထောက်မှူးသည် ပညာရေးမှူးဝန်ထမ်း အပည့်
 နေ့စွဲ
 စတင်ဝန်အား အမှတ်ကြိမ်ပါ စတင်ဝန်(၂) စတင်ဝန်(၃) စတင်ဝန်(၄) စတင်ဝန်(၅) စတင်ဝန်(၆) စတင်ဝန်(၇) စတင်ဝန်(၈) စတင်ဝန်(၉) စတင်ဝန်(၁၀)

မြည်နှယ်/တိုင်း **ရှာတီ** မြို့နယ် **ငယ်တော** ကျေးရွာအုပ်စု **ခါခါတောင်** ကျေးရွာ **ဂုံညှင်းတန်း**

စီမံကိန်းဆောင်ရွက်မှုဆောင်ရွက်မှုများ	နေ့စွဲ		အစည်းအဝေးစတင်တက်ရောက်သူအရေအတွက်					
	စတင်သည် နေ့.	ပြီးဆုံးသည် နေ့.	အမျိုးသား အရေ အတွက်	အမျိုးသမီး အရေ အတွက်	အိမ်ထောင် စုအရေ အတွက်	လူမျိုးစုတက်ရောက်သူ အရေအတွက် နှင့် လူမျိုးစုအမည်	အိမ်ထောင် စုပေါင်း	အိမ်ထောင် စု %
၁။ ကျေးရွာစီမံကိန်း စီမံဆက်အစည်းအဝေး	၂၅.၇.၁၈	၂၅.၇.၁၈	၁၇	၉	၂၆	၂၆	၂၆	
၂။ ကျေးရွာစွဲ မြို့နေ စီမံချက်ရေးဆွဲခြင်း အစည်းအဝေး	၂၅.၇.၁၈	၂၅.၇.၁၈	၂၀	၁၆	၃၆	၃၆	၃၆	
၃။ ကျေးရွာအုပ်စု လုပ်ငန်းစဉ်ကြိုက်ချက်ချသည့်အစည်းအဝေး	၂၅.၇.၁၈	၂၅.၇.၁၈	၇	၈	၁၅	၁၅	၁၅	
၄။ မြို့နယ်အဆင့်စီမံကိန်းရေးဆွဲရေးနှင့်အကောင်အထည်ဖော်ရေးကော်မတီ၏ စီမံကိန်း			မလို	မလို	မလို	မလို	မလို	

စီမံကိန်းစက်ဝန်းအချိန်ဇယား (ပုံစံ စ-၂) စတုတ္ထနှစ် စက်ဝန်း

ပုံစံ - စ-၂ - စီမံကိန်းစက်ဝန်းအချိန်ဇယား (PC 2)

လက်ညွှန်းများ သက်ဆိုင်ရာလုပ်ရာစဉ်များ/လက်ထောက်ရှည်မဟုတ်ပါ

စတုတ္ထနှစ်အတွက် ညွှန်ကြားရေးဦးစီးဌာန

စတုတ္ထနှစ်/လက်ထောက်ရှည်မဟုတ်ပါ အမည် - **ရွာဝင်းမြေမြေကျော်၊ ရွာဝင်းမြေကျော်စိုက်ရေးဦးစီးဌာန**

စတုတ္ထနှစ် **၅. 11 - ၂၀၁၇**

စတုတ္ထနှစ်/စတုတ္ထနှစ် **၅၇၀၀၅၅** ညွှန်ကြားရေးဦးစီးဌာန **ရေသောက်ရေ**

စတုတ္ထနှစ်/စတုတ္ထနှစ် **ရေသောက်ရေ** စတုတ္ထနှစ်(၁) စတုတ္ထနှစ်(၂) စတုတ္ထနှစ်(၃)

စီမံကိန်းစက်ဝန်းအမည်	စတုတ္ထနှစ်		အစည်းအဝေးရက်စဉ်များ					စီမံကိန်းစက်ဝန်း
	စတုတ္ထနှစ်	စတုတ္ထနှစ်	အစည်းအဝေး	အစည်းအဝေး	အစည်းအဝေး	အစည်းအဝေး	အစည်းအဝေး	
၁။ စတုတ္ထနှစ်/စတုတ္ထနှစ် စီမံကိန်းအစည်းအဝေး	၅.၁.၁၇	၅.၁.၁၇	၁၈	၁၇	၃၅	၁၅၀	၁၅၀	၃၀
၂။ စတုတ္ထနှစ်/စတုတ္ထနှစ် စီမံကိန်းအစည်းအဝေး	၅.၁.၁၇	၅.၁.၁၇	၃၀	၁၇	၃၄	၁၅၀	၁၅၀	၃၄
၃။ စတုတ္ထနှစ်/စတုတ္ထနှစ် စီမံကိန်းအစည်းအဝေး	၅.၁.၁၇	၅.၁.၁၇	၁၇	၁၇	၂၈	၁၅၀	၁၅၀	၂၈

သုံးသပ်ရာအစဉ်အစား									
၅။ ဇွန်လ စီမံကိန်းအစုအဝေးအစည်းအဝေး ရောက်ရှိပတ်သက်မှုကို ရွာလုံးအထိပေးအကြောင်းကြားသည့်အစဉ် အစား		၁၅-၁၆-၂၀၂၁	၁၆-၁၇-၂၀၂၁	၂၁	၁၅	၃၆	၁၅၁ / ၁၄	၃၆	
၆။ စီမံကိန်းလုပ်ငန်းခွဲစီမံခန့်ခွဲရေးအစည်းအဝေး	ဟို	၂၀၂၁.၁၀.၁၀	၂၀၂၁.၁၀.၁၀	၈	၈	၁၆	၁၅၁ / ၁၆	၁၆	ဟို
၆.၁။ စီမံကိန်းလုပ်ငန်း အစကောင်အစည်းပတ် စုအစည်းအဝေး	ဟို	၂၀၂၁.၁၀.၁၀	၂၀၂၁.၁၀.၁၀	၈	၈	၁၆	၁၅၁ / ၁၆	၁၆	ဟို
၆.၂။ ဝယ်ယူရေးအစည်းအဝေး	ဟို	၂၀၂၁.၁၀.၁၀	၂၀၂၁.၁၀.၁၀	၈	၈	၁၆	၁၅၁ / ၁၆	၁၆	ဟို
၆.၃။ အစုအဝေးအစည်းအဝေး	ဟို	၂၀၂၁.၁၀.၁၀	၂၀၂၁.၁၀.၁၀	၈	၈	၁၆	၁၅၁ / ၁၆	၁၆	ဟို
၆.၄။ ပြင်ဆင်ရေးအစည်းအဝေး	ဟို	၂၀၂၁.၁၀.၁၀	၂၀၂၁.၁၀.၁၀	၈	၈	၁၆	၁၅၁ / ၁၆	၁၆	ဟို
၇။ စီမံကိန်းလုပ်ငန်းခွဲ ဝိုင်းဝန်းစာတမ်း အစည်းအဝေး	ဟို								ဟို
၇.၁။ အစည်းအဝေး ပထမအကြိမ်									

၁၁။ ကျေးရွာဖွံ့ဖြိုးရေး ဦးစားပေး အစီအစဉ် (ပုံစံ ၈-၃)

ပုံစံ - ၈ - ၃ ကျေးရွာဖွံ့ဖြိုးရေး ဦးစားပေးအစီအစဉ် (Form PC 3)

လမ်းညွှန်ချက်၊ အဆင့်(၃) ကျေးရွာမှော်မှန်းချက်အစည်းအဝေး ပြီးဆုံးသောအခါ ကျေးရွာစီမံကိန်း အထောက်အကူပြု ကော်မတီသည် လူထုစည်းရုံးရေးမှူးအကူအညီဖြင့် ဤပုံစံကိုပြည့်စုံအောင် ပြည့်သွင်းရမည်။																																																																			
လူထုစည်းရုံးရေးမှူး/ဝန်ထမ်း အမည်	နေ့စွဲ																																																																		
၇၄.၃.၂၀၁၇	စက်ဝန်းအား အမှတ်ခြစ်ပါ (✓) <input checked="" type="checkbox"/> စက်ဝန်း(၁) <input type="checkbox"/> <input type="checkbox"/> စက်ဝန်း(၂) <input type="checkbox"/> စက်ဝန်း(၃) <input type="checkbox"/> စက်ဝန်း(၄)																																																																		
ပြည်နယ်/တိုင်း	မြို့နယ်	ကျေးရွာအုပ်စု	သစ်ကျေးရွာ	ကျေးရွာ ဂုံညှင်းတန်း																																																															
<p>က။ အခက်အခဲအတားအဆီးများအားဆွေးနွေးခြင်း - ယခုလက်ရှိအခြေအနေတွင် ဤကျေးရွာဖွံ့ဖြိုးတိုးတက်ရေးအတွက် အဓိက အခက်အခဲအတားအဆီးများသည် မည်သည့်များဖြစ်ပါသနည်း။ (အမျိုးသား/သမီး အနည်းဆုံးအခက်အခဲ ၅ ခုစီဖော်ပြပါ)</p> <table border="1" style="width: 100%; border-collapse: collapse;"> <thead> <tr> <th>အမျိုးသား အဖွဲ့မှ တင်ပြသောအခက်အခဲအတားအဆီးများ</th> <th>အမျိုးသမီး အဖွဲ့မှတင်ပြသောအခက်အခဲအတားအဆီးများ</th> </tr> </thead> <tbody> <tr> <td>၁။ ကျေးရွာဖွံ့ဖြိုးရေးအဖွဲ့အစည်း</td> <td>၁။ လမ်းပန်းဆက်သွယ်ရေးမကောင်း</td> </tr> <tr> <td>၂။ ကျေးရွာဖွံ့ဖြိုးရေးအဖွဲ့အစည်း</td> <td>၂။ စာသင်ကျောင်းမကောင်း</td> </tr> <tr> <td>၃။ ကျေးရွာဖွံ့ဖြိုးရေးအဖွဲ့အစည်း</td> <td>၃။ စားနပ်ရိက္ခာရေးရာမကောင်း</td> </tr> <tr> <td>၄။ ပညာရေးကျောင်းမကောင်း</td> <td>၄။ ကျေးရွာဖွံ့ဖြိုးရေးအဖွဲ့အစည်း</td> </tr> <tr> <td>၅။ စားနပ်ရိက္ခာရေးရာမကောင်း</td> <td>၅။ ကျေးရွာဖွံ့ဖြိုးရေးအဖွဲ့အစည်း</td> </tr> <tr> <td>၆။ အလုပ်အကိုင်အခွင့်အလမ်း</td> <td>၆။ စင်စစ်ရွေးချယ်သောအဖွဲ့အစည်း</td> </tr> </tbody> </table> <p>ခ။ မှော်မှန်းခြင်း - နောင်လာမည့် (၅) နှစ် အတွင်း ကျေးရွာဖွံ့ဖြိုးရေး မှော်မှန်းလျာထားချက်များအား တင်ပြပါ။</p> <table border="1" style="width: 100%; border-collapse: collapse;"> <thead> <tr> <th>အမျိုးသားအဖွဲ့မှ တင်ပြသောမှော်မှန်းချက်များ</th> <th>အမျိုးသမီးအဖွဲ့မှ တင်ပြသောမှော်မှန်းချက်များ</th> </tr> </thead> <tbody> <tr> <td>၁။ ကျေးရွာဖွံ့ဖြိုးရေးအဖွဲ့အစည်း</td> <td>၁။ ကျေးရွာဖွံ့ဖြိုးရေးအဖွဲ့အစည်း</td> </tr> <tr> <td>၂။ ကျေးရွာဖွံ့ဖြိုးရေးအဖွဲ့အစည်း</td> <td>၂။ ကျေးရွာဖွံ့ဖြိုးရေးအဖွဲ့အစည်း</td> </tr> <tr> <td>၃။ ကျေးရွာဖွံ့ဖြိုးရေးအဖွဲ့အစည်း</td> <td>၃။ ကျေးရွာဖွံ့ဖြိုးရေးအဖွဲ့အစည်း</td> </tr> <tr> <td>၄။ ပညာရေးကျောင်း</td> <td>၄။ ပညာရေးကျောင်း</td> </tr> <tr> <td>၅။ စားနပ်ရိက္ခာရေးရာ</td> <td>၅။ စားနပ်ရိက္ခာရေးရာ</td> </tr> <tr> <td>၆။ အလုပ်အကိုင်အခွင့်အလမ်း</td> <td>၆။ အလုပ်အကိုင်အခွင့်အလမ်း</td> </tr> </tbody> </table> <p>ဂ။ လူထုစီမံကိန်း၏ လာမည့် (၄) နှစ်အတွက် အကျိုးဝင်သော ဦးစားပေး ဖွံ့ဖြိုးတိုးတက်မှု လုပ်ငန်း အစီအစဉ်များအားဖော်ပြပါ။</p> <table border="1" style="width: 100%; border-collapse: collapse;"> <thead> <tr> <th>အဆင့်</th> <th>ကျေးရွာအတွက် ဦးစားပေး ဖွံ့ဖြိုးတိုးတက်မှု လုပ်ငန်းစဉ်များ</th> <th>အဆိုပြုသူ (အမျိုးသားများ/ အမျိုးသမီးများ/အမျိုးသား+ အမျိုးသမီး)</th> <th>ခန့်မှန်းကုန်ကျ စရိတ်</th> <th>အကျိုးခံစားခွင့်ရှိသူ ခန့်မှန်းခြေ အရေအတွက်</th> </tr> </thead> <tbody> <tr> <td>၁</td> <td>ကျေးရွာဖွံ့ဖြိုးရေးအဖွဲ့အစည်း</td> <td>၈ + ၈</td> <td></td> <td>ကျေးရွာဖွံ့ဖြိုးရေးအဖွဲ့အစည်း</td> </tr> <tr> <td>၂</td> <td>ပညာရေးကျောင်း</td> <td>၈ + ၈</td> <td></td> <td></td> </tr> <tr> <td>၃</td> <td>ကျေးရွာ</td> <td>၈ + ၈</td> <td></td> <td></td> </tr> <tr> <td>၄</td> <td>ကျေးရွာဖွံ့ဖြိုးရေးအဖွဲ့အစည်း</td> <td>၈ + ၈</td> <td></td> <td></td> </tr> <tr> <td>၅</td> <td></td> <td></td> <td></td> <td></td> </tr> <tr> <td>၆</td> <td></td> <td></td> <td></td> <td></td> </tr> </tbody> </table>					အမျိုးသား အဖွဲ့မှ တင်ပြသောအခက်အခဲအတားအဆီးများ	အမျိုးသမီး အဖွဲ့မှတင်ပြသောအခက်အခဲအတားအဆီးများ	၁။ ကျေးရွာဖွံ့ဖြိုးရေးအဖွဲ့အစည်း	၁။ လမ်းပန်းဆက်သွယ်ရေးမကောင်း	၂။ ကျေးရွာဖွံ့ဖြိုးရေးအဖွဲ့အစည်း	၂။ စာသင်ကျောင်းမကောင်း	၃။ ကျေးရွာဖွံ့ဖြိုးရေးအဖွဲ့အစည်း	၃။ စားနပ်ရိက္ခာရေးရာမကောင်း	၄။ ပညာရေးကျောင်းမကောင်း	၄။ ကျေးရွာဖွံ့ဖြိုးရေးအဖွဲ့အစည်း	၅။ စားနပ်ရိက္ခာရေးရာမကောင်း	၅။ ကျေးရွာဖွံ့ဖြိုးရေးအဖွဲ့အစည်း	၆။ အလုပ်အကိုင်အခွင့်အလမ်း	၆။ စင်စစ်ရွေးချယ်သောအဖွဲ့အစည်း	အမျိုးသားအဖွဲ့မှ တင်ပြသောမှော်မှန်းချက်များ	အမျိုးသမီးအဖွဲ့မှ တင်ပြသောမှော်မှန်းချက်များ	၁။ ကျေးရွာဖွံ့ဖြိုးရေးအဖွဲ့အစည်း	၁။ ကျေးရွာဖွံ့ဖြိုးရေးအဖွဲ့အစည်း	၂။ ကျေးရွာဖွံ့ဖြိုးရေးအဖွဲ့အစည်း	၂။ ကျေးရွာဖွံ့ဖြိုးရေးအဖွဲ့အစည်း	၃။ ကျေးရွာဖွံ့ဖြိုးရေးအဖွဲ့အစည်း	၃။ ကျေးရွာဖွံ့ဖြိုးရေးအဖွဲ့အစည်း	၄။ ပညာရေးကျောင်း	၄။ ပညာရေးကျောင်း	၅။ စားနပ်ရိက္ခာရေးရာ	၅။ စားနပ်ရိက္ခာရေးရာ	၆။ အလုပ်အကိုင်အခွင့်အလမ်း	၆။ အလုပ်အကိုင်အခွင့်အလမ်း	အဆင့်	ကျေးရွာအတွက် ဦးစားပေး ဖွံ့ဖြိုးတိုးတက်မှု လုပ်ငန်းစဉ်များ	အဆိုပြုသူ (အမျိုးသားများ/ အမျိုးသမီးများ/အမျိုးသား+ အမျိုးသမီး)	ခန့်မှန်းကုန်ကျ စရိတ်	အကျိုးခံစားခွင့်ရှိသူ ခန့်မှန်းခြေ အရေအတွက်	၁	ကျေးရွာဖွံ့ဖြိုးရေးအဖွဲ့အစည်း	၈ + ၈		ကျေးရွာဖွံ့ဖြိုးရေးအဖွဲ့အစည်း	၂	ပညာရေးကျောင်း	၈ + ၈			၃	ကျေးရွာ	၈ + ၈			၄	ကျေးရွာဖွံ့ဖြိုးရေးအဖွဲ့အစည်း	၈ + ၈			၅					၆				
အမျိုးသား အဖွဲ့မှ တင်ပြသောအခက်အခဲအတားအဆီးများ	အမျိုးသမီး အဖွဲ့မှတင်ပြသောအခက်အခဲအတားအဆီးများ																																																																		
၁။ ကျေးရွာဖွံ့ဖြိုးရေးအဖွဲ့အစည်း	၁။ လမ်းပန်းဆက်သွယ်ရေးမကောင်း																																																																		
၂။ ကျေးရွာဖွံ့ဖြိုးရေးအဖွဲ့အစည်း	၂။ စာသင်ကျောင်းမကောင်း																																																																		
၃။ ကျေးရွာဖွံ့ဖြိုးရေးအဖွဲ့အစည်း	၃။ စားနပ်ရိက္ခာရေးရာမကောင်း																																																																		
၄။ ပညာရေးကျောင်းမကောင်း	၄။ ကျေးရွာဖွံ့ဖြိုးရေးအဖွဲ့အစည်း																																																																		
၅။ စားနပ်ရိက္ခာရေးရာမကောင်း	၅။ ကျေးရွာဖွံ့ဖြိုးရေးအဖွဲ့အစည်း																																																																		
၆။ အလုပ်အကိုင်အခွင့်အလမ်း	၆။ စင်စစ်ရွေးချယ်သောအဖွဲ့အစည်း																																																																		
အမျိုးသားအဖွဲ့မှ တင်ပြသောမှော်မှန်းချက်များ	အမျိုးသမီးအဖွဲ့မှ တင်ပြသောမှော်မှန်းချက်များ																																																																		
၁။ ကျေးရွာဖွံ့ဖြိုးရေးအဖွဲ့အစည်း	၁။ ကျေးရွာဖွံ့ဖြိုးရေးအဖွဲ့အစည်း																																																																		
၂။ ကျေးရွာဖွံ့ဖြိုးရေးအဖွဲ့အစည်း	၂။ ကျေးရွာဖွံ့ဖြိုးရေးအဖွဲ့အစည်း																																																																		
၃။ ကျေးရွာဖွံ့ဖြိုးရေးအဖွဲ့အစည်း	၃။ ကျေးရွာဖွံ့ဖြိုးရေးအဖွဲ့အစည်း																																																																		
၄။ ပညာရေးကျောင်း	၄။ ပညာရေးကျောင်း																																																																		
၅။ စားနပ်ရိက္ခာရေးရာ	၅။ စားနပ်ရိက္ခာရေးရာ																																																																		
၆။ အလုပ်အကိုင်အခွင့်အလမ်း	၆။ အလုပ်အကိုင်အခွင့်အလမ်း																																																																		
အဆင့်	ကျေးရွာအတွက် ဦးစားပေး ဖွံ့ဖြိုးတိုးတက်မှု လုပ်ငန်းစဉ်များ	အဆိုပြုသူ (အမျိုးသားများ/ အမျိုးသမီးများ/အမျိုးသား+ အမျိုးသမီး)	ခန့်မှန်းကုန်ကျ စရိတ်	အကျိုးခံစားခွင့်ရှိသူ ခန့်မှန်းခြေ အရေအတွက်																																																															
၁	ကျေးရွာဖွံ့ဖြိုးရေးအဖွဲ့အစည်း	၈ + ၈		ကျေးရွာဖွံ့ဖြိုးရေးအဖွဲ့အစည်း																																																															
၂	ပညာရေးကျောင်း	၈ + ၈																																																																	
၃	ကျေးရွာ	၈ + ၈																																																																	
၄	ကျေးရွာဖွံ့ဖြိုးရေးအဖွဲ့အစည်း	၈ + ၈																																																																	
၅																																																																			
၆																																																																			

ဃ။ လူထုစီမံကိန်း၏ လာမည့်(၄)နှစ်အတွက် အကျိုးမဝင်သော ဦးစားပေး ဖွံ့ဖြိုးတိုးတက်မှု လုပ်ငန်း အစီအစဉ်များအားဖော်ပြပါ။

အဆင့်	ကျေးရွာအတွက် ဦးစားပေး ဖွံ့ဖြိုးတိုးတက်မှု လုပ်ငန်းစဉ်များ	အဆိုပြုသူ (အမျိုးသားများ/အမျိုးသမီးများ/အမျိုးသား+အမျိုးသမီး)	အခန်းကဏ္ဍ
၁	ကလောင်ကိုင်ကိစ္စကမ်း	က + မ	
၂	စားနပ်ရိက္ခာရယူရေး	က	
၃	ယူဘရေကရာ/မ	က	
၄	ကသေးစားဈေး	မ	
၅	ရေကြီး/အိမ်ခြံမြေ	က	
၆			
၇			
၈			

ခေါင်းဆောင်၊ ကျေးရွာစီမံကိန်းအထောက်အကူပြုကော်မီတီမှ အတည်ပြုသည်။

အမည် ----- ဦးမင်းတင် ----- လက်မှတ် -----  ----- နေ့စွဲ ----- 14.3.2017 -----

ပုံစံ - ၀ - ၃ ကျေးရွာဖွံ့ဖြိုးရေး ဦးစားပေးအစီအစဉ် (Form PC 3)

လမ်းညွှန်ချက်၊ အဆင့်(၃) ကျေးရွာမှိုင်းချက်အစည်းအဝေး ပြီးဆုံးသောအခါ ကျေးရွာစီမံကိန်း အထောက်အကူပြု
 ကော်မတီသည် လူထုစည်းရုံးရေးမှူးအကူအညီဖြင့် ဤပုံစံကိုပြည့်စုံအောင် ပြည့်သွင်းရမည်။

လူထုစည်းရုံးရေးမှူး/ဝန်ထမ်း အမည် ဦးစောမိုး

နေ့စွဲ ၃၀.11.1၇ ဝက်ဝန်းအား အမှတ်ခြစ်ပါ (✓) ဝက်ဝန်း(၁) ဝက်ဝန်း(၂) ဝက်ဝန်း(၃) ဝက်ဝန်း(၄)

ပြည်နယ်/တိုင်း ဧရာဝတီ ပြို့နယ် လှစော ကျေးရွာအုပ်စု သစ်ရောင် ကျေးရွာ ဂုံညှင်းတန်း

က။ အခက်အခဲအတားအဆီးများအားဆွေးနွေးခြင်း - ယခုလက်ရှိအခြေအနေတွင် ဤကျေးရွာဖွံ့ဖြိုးတိုးတက်ရေးအတွက် အဓိက အခက်အခဲအတားအဆီးများသည် မည်သည်များဖြစ်ပါသနည်း။ (အမျိုးသား/သမီး အနည်းဆုံးအခက်အခဲ ၅ ခုစီဖော်ပြပါ)

အမျိုးသား အဖွဲ့မှ တင်ပြသောအခက်အခဲအတားအဆီးများ	အမျိုးသမီး အဖွဲ့မှတင်ပြသောအခက်အခဲအတားအဆီးများ
၀ ညွှန်ကြားရေးမှူးရုံးရှိ ညွှန်ကြားရေးမှူး	၀ ကျေးရွာအုပ်စု အဖွဲ့ဝင်များ
၂ ညွှန်ကြားရေးမှူးရုံးရှိ ညွှန်ကြားရေးမှူး	၂ ကျေးရွာအုပ်စု အဖွဲ့ဝင်များ
၃ ကျေးရွာအုပ်စု အဖွဲ့ဝင်များ	၃ ကျေးရွာအုပ်စု အဖွဲ့ဝင်များ
၄ ညွှန်ကြားရေးမှူးရုံးရှိ ညွှန်ကြားရေးမှူး	၄ ကျေးရွာအုပ်စု အဖွဲ့ဝင်များ
၅ ကျေးရွာအုပ်စု အဖွဲ့ဝင်များ	၅ ကျေးရွာအုပ်စု အဖွဲ့ဝင်များ
၆ ကျေးရွာအုပ်စု အဖွဲ့ဝင်များ	၆ ကျေးရွာအုပ်စု အဖွဲ့ဝင်များ

ခ။ မျှော်မှန်းခြင်း - နောင်လာမည့် (၅) နှစ် အတွင်း ကျေးရွာဖွံ့ဖြိုးရေး မျှော်မှန်းချက်များအား တင်ပြပါ။

အမျိုးသားအဖွဲ့မှ တင်ပြသောမျှော်မှန်းချက်များ	အမျိုးသမီးအဖွဲ့မှ တင်ပြသောမျှော်မှန်းချက်များ
၀ ညွှန်ကြားရေးမှူးရုံးရှိ ညွှန်ကြားရေးမှူး	၀ ကျေးရွာအုပ်စု အဖွဲ့ဝင်များ
၂ ကျေးရွာအုပ်စု အဖွဲ့ဝင်များ	၂ ကျေးရွာအုပ်စု အဖွဲ့ဝင်များ
၃ ကျေးရွာအုပ်စု အဖွဲ့ဝင်များ	၃ ကျေးရွာအုပ်စု အဖွဲ့ဝင်များ
၄ ညွှန်ကြားရေးမှူးရုံးရှိ ညွှန်ကြားရေးမှူး	၄ ကျေးရွာအုပ်စု အဖွဲ့ဝင်များ
၅ ကျေးရွာအုပ်စု အဖွဲ့ဝင်များ	၅ ကျေးရွာအုပ်စု အဖွဲ့ဝင်များ
၆ ကျေးရွာအုပ်စု အဖွဲ့ဝင်များ	၆ ကျေးရွာအုပ်စု အဖွဲ့ဝင်များ

ဂ။ လူထုစီမံကိန်း၏ လာမည့် (၄) နှစ်အတွက် အကျုံးဝင်သော ဦးစားပေး ဖွံ့ဖြိုးတိုးတက်မှု လုပ်ငန်း အစီအစဉ်များအားဖော်ပြပါ။

အဆင့်	ကျေးရွာအတွက် ဦးစားပေး ဖွံ့ဖြိုးတိုးတက်မှု လုပ်ငန်းစဉ်များ	အဆိုပြုသူ (အမျိုးသားများ/ အမျိုးသမီးများ/အမျိုးသား+ အမျိုးသမီး)	ခန့်မှန်းကုန်ကျ ဝရိတ်	အကျိုးခံစားခွင့်ရှိသူ ခန့်မှန်းခြေ အရေအတွက်
၀	အစားအသွယ် ပြုပြင်ရေး	ကျေးရွာအုပ်စု	၅၂၅၀၀၀	၂၅၀
၂	အစားအသွယ် ပြုပြင်ရေး	ကျေးရွာအုပ်စု		၂၅၀
၃	အစားအသွယ် ပြုပြင်ရေး	ကျေးရွာအုပ်စု		၂၅၀
၄	အစားအသွယ် ပြုပြင်ရေး	ကျေးရွာအုပ်စု + ကျေးရွာအုပ်စု		၂၅၀
၅				၂၅၀
၆				၂၅၀

ဃ။ လူထုစီမံကိန်း၏ လာမည့်(၄)နှစ်အတွက် အကျိုးမပင်သော ဦးစားပေး ဖွံ့ဖြိုးတိုးတက်မှု လုပ်ငန်း အစီအစဉ်များအားဖော်ပြပါ။

အဆင့်	ကျေးရွာအတွက် ဦးစားပေး ဖွံ့ဖြိုး တိုးတက်မှု လုပ်ငန်းစဉ်များ	အဆိုပြုသူ (အမျိုးသားများ/ အမျိုးသမီးများ/အမျိုးသား+ အမျိုးသမီး)	အခန်းကဏ္ဍ
၁			
၂			
၃			
၄			
၅			
၆			
၇			
၈			
၉			
၁၀			

ခေါင်းဆောင်၊ ကျေးရွာစီမံကိန်းအထောက်အကူပြုကော်မီတီမှ အတည်ပြုသည်။

အမည် ဦးကျော်စိန် လက်မှတ် ကျော်စိန် ရက်စွဲ ၂၀၂၀.၁၁.၁၇

ပုံစံ - ၀-၃ ကျေးရွာဖွံ့ဖြိုးရေး ဦးစားပေးအစီအစဉ် (Form PC 3)

လက်ညှိနှိုင်းစွာ အဆင့်(၃)ကျေးရွာမှန်ရက်အစည်းအဝေးပြီးဆုံးသောအခါ ကျေးရွာစီမံကိန်း အထောက်အကူပြု
ကော်မတီသည် လူထုစည်းရုံးရေးပျူအကူအညီဖြင့် ဤပုံစံကိုပြည့်စုံအောင် ဖြည့်သွင်းရမည်။

လူထုစည်းရုံးရေးပျူ/ဝန်ထမ်း အမည် **ဒွိ၊ ဝင်း၊ ဖေ၊ ကျော်**

နေ့စွဲ **28.9.2018** ဝက်ဝန်းအား အမှတ်ဖြစ်ပါ (V) ဝက်ဝန်း(၁)
 ဝက်ဝန်း(၂) ဝက်ဝန်း(၃) ဝက်ဝန်း(၄)

ပြည်နယ်/တိုင်း ရေဝတီ	ဇွန်နယ် ယေဝတီ	ကျေးရွာအုပ်စု ဘက်ရောင်	ကျေးရွာ ဂုံညှင်းတန်း
--------------------------------	-------------------------	----------------------------------	--------------------------------

က။ အဝက်အခဲအတားအဆီးများအားဆွေးနွေးခြင်း - ယခုလက်ရှိအခြေအနေတွင်ဤကျေးရွာဖွံ့ဖြိုးတိုးတက်ရေးအတွက် အဓိကအခက်အခဲအတားအဆီးများသည် မည်သည်များဖြစ်ပါသနည်း။ (အမျိုးသား/သမီး အနည်းဆုံးအဝက်အခဲ ၅ ခုစီဖော်ပြပါ)

အုပ်စုဖွဲ့ဆွေးနွေးမှုများမှ တင်ပြသောအခက်အခဲအတားအဆီးများ	
ကျေးရွာတွင်းစွားလာရခက်ခဲခြင်း	<input checked="" type="checkbox"/> ကျား ၀၀ <input checked="" type="checkbox"/> ကျား+ ၀
ဘောက်ဘုံးရေလျှံလောက်မှုမရှိခြင်း	<input checked="" type="checkbox"/> ကျား ၀၀ <input checked="" type="checkbox"/> ကျား+ ၀
ဘက်စီးရွယ်ကုန်များနှင့် ကလေးများ အစားအသုံးပြုရခက်ခဲခြင်း	<input checked="" type="checkbox"/> ကျား ၀၀ <input checked="" type="checkbox"/> ကျား+ ၀
ကျေးရွာတွင်းဆွားလာရ ခက်ခဲခြင်း	<input type="checkbox"/> ကျား ၀၀ <input checked="" type="checkbox"/> ကျား+ ၀
ရွာတွင်းလေ့လာနိုင်စွမ်း မရှိခြင်း	<input type="checkbox"/> ကျား ၂၀ <input type="checkbox"/> ကျား+ ၀

ခ။ မျှော်မှန်းခြင်း- နောင်လာမည့် (၅)နှစ် အတွင်း ကျေးရွာဖွံ့ဖြိုးရေး မျှော်မှန်းလျာထားချက်များအား တင်ပြပါ။

အုပ်စုဖွဲ့ဆွေးနွေးမှုများမှ တင်ပြသောအခက်အခဲအတားအဆီးများ	
ကျေးရွာတွင်းစွားလာရလွယ်ကူအောင် ပြုလုပ်ခြင်း	<input type="checkbox"/> ကျား ၀၀ <input checked="" type="checkbox"/> ကျား+ ၀
ဘောက်ဘုံးရေပေးစနစ်ကွပ်ကဲမှု အဖွဲ့ဖွဲ့စည်းခြင်း	<input type="checkbox"/> ကျား ၀၀ <input checked="" type="checkbox"/> ကျား+ ၀
ဘက်စီးရွယ်ကုန်နှင့် ကလေးများ ကျန်းမာရေးအတွက် ပို့ဆောင် ပြေခြင်း	<input type="checkbox"/> ကျား ၀၀ <input checked="" type="checkbox"/> ကျား+ ၀
ဆွားလာရခက်ခဲစွာ ဆွေးနွေးခြင်း	<input type="checkbox"/> ကျား ၀၀ <input checked="" type="checkbox"/> ကျား+ ၀
ရွာထဲသို့အများစုလေ့လာနိုင်စွမ်း ပေးခြင်း	<input type="checkbox"/> ကျား ၂၀ <input type="checkbox"/> ကျား+ ၀

၈။ လူထုစီမံကိန်း၏ လာမည့် (၄) နှစ်အတွက် အကျုံးဝင်သော ဦးစားပေး ဖွံ့ဖြိုးတိုးတက်မှု လုပ်ငန်း အစီအစဉ်များအားဖော်ပြပါ။

ဦးစားပေးအဆင့်	ကျေးရွာအတွက် ဦးစားပေး ဖွံ့ဖြိုးတိုးတက်မှု လုပ်ငန်းစဉ်များ	အဆိုပြုသူ (အမျိုးသားများ/ အမျိုးသမီးများ/ အမျိုးသား + အမျိုးသမီး)	အခန်းကဏ္ဍ	ဦးစားပေးအဆင့် သတ်မှတ်ချက်	ခန့်မှန်း ကုန်ကျစရိတ်	အကျိုးခံစားခွင့်ရှိသူ နှင့် မှန်းခြေအရေအတွက်		
						ကျား	မ	ပေါင်း
၁	ရွာတွင်း ကျွဲကရက်စကင် အစ. ကျောက်လမ်း	(၈ + ၅)	လက်မှု/ အခြား	၁	၅၇၈၄၂၇၆	၈၀	၈၁	၁၆၁
၂	ရေကျတူး ယာဇာဇာ	(၈ + ၅)	ကျွဲ/ အခြား	၂	၈၀၀၀၀၀၀	၈၀	၈၁	၁၆၁
၃	စားစား ချို	(၈ + ၅)	"	၃	၁၀၀၀၀၀၀	၈၀	၈၁	၁၆၁
၄	မိုးလင်းရေ (အင်ဂျင်)	(၈ + ၅)	မိုးလင်းရေ	၄	၁၀၀၀၀၀၀	၈၀	၈၁	၁၆၁
၅								

၉။ လူထုစီမံကိန်း၏ လာမည့် (၄) နှစ်အတွက် အကျုံးမဝင်သော ဦးစားပေး ဖွံ့ဖြိုးတိုးတက်မှု လုပ်ငန်း အစီအစဉ်များအားဖော်ပြပါ။

အဆင့်	ကျေးရွာအတွက် ဦးစားပေး ဖွံ့ဖြိုးတိုးတက်မှု လုပ်ငန်းစဉ်များ	အဆိုပြုသူ (အမျိုးသားများ/ အမျိုးသမီးများ/ အမျိုးသား + အမျိုးသမီး)	အခန်းကဏ္ဍ
၁	စက်ချုပ်စင်စင်	(၅)	ကုန်/ အခြား
၂	စက်ပြင်စင်စင်	(၈)	-
၃	တိုက်ဖွားစောင့်	(၅)	-
၄			
၅			

ခေါင်းဆောင်၊ ကျေးရွာစီမံကိန်းအထောက်အကူပြုကော်မီတီမှအတည်ပြုသည်။

အမည် ဦးကျော်စွာ လက်မှတ် ကျ.န.အိုင် နေ့စွဲ ၂၈.၇.၂၀၁၆

ကျေးရွာဖွံ့ဖြိုးရေး ဦးစားပေး အစီအစဉ် (ပုံစံ ၈-၃) စတုတ္ထနှစ် စက်ဝန်း

ပုံစံ - ၈-၃ ကျေးရွာဖွံ့ဖြိုးရေး ဦးစားပေးအစီအစဉ် (Form PC 3)

လယ်ဥယျာဉ်စိုက်ခင်း အဆင့်(၃)ကျေးရွာဖွံ့ဖြိုးရေးအစီအစဉ်အပေါ်ပြုလုပ်သောအခါ ကျေးရွာစီမံကိန်း အထောက်အကူပြု စက်ဝတ်ပတ်သည် လူထုစည်းရုံးရေးပူးပေါင်းမှုအကူအညီဖြင့် ဤပုံစံကိုပြည့်စုံအောင် ဖြည့်သွင်းရမည်။			
လူထုစည်းရုံးရေးမှူး/ဝန်ထမ်း အမည် ဦးဝင်းမြင့်မောင်			
နေ့စွဲ ၂၀၁၇.၀၇.၂၀	စက်ဝန်းအမှတ် အမှတ်ဖြစ်ပါ (✓) <input type="checkbox"/> စက်ဝန်း(၁) <input type="checkbox"/> စက်ဝန်း(၂) <input type="checkbox"/> စက်ဝန်း(၃) <input type="checkbox"/> စက်ဝန်း(၄)		
ပြည်နယ်/တိုင်း ဧရာဝတီ	မြို့နယ် ပုသိမ်	ကျေးရွာအုပ်စု အရှေ့ပုသိမ်	ကျေးရွာ ဂုံညှင်းတန်း

က။ အခက်အခဲအတားအဆီးများအားဆွေးနွေးခြင်း - ယခုလက်ရှိအခြေအနေတွင်ကျေးရွာဖွံ့ဖြိုးတိုးတက်ရေးအတွက် အဓိကအခက်အခဲအတားအဆီးများသည် မည်သည်များဖြစ်ပါသနည်း။ (အမျိုးသား/သမီး အနည်းဆုံးအခက်အခဲ ၅ ခုစီဖော်ပြပါ)

အုပ်စုဖွဲ့ဆွေးနွေးမှုများမှ တင်ပြသောအခက်အခဲအတားအဆီးများ	
ရေစိုက်မလုံလောက်သောကြောင့် ထောက်ပံ့ရေးအဖွဲ့အစည်းဖွဲ့စည်းပေးရန်	<input type="checkbox"/> ကျား ဝေ <input checked="" type="checkbox"/> ကျား+ မ
ဆေးယေးအိမ်များကို တာခြာရွာသို့ရွှေ့ပြောင်းရန်၊ အချို့ကုန် ရောင်း အသက်အန္တရာယ်များရှိခြင်း။	<input type="checkbox"/> ကျား ဝေ <input checked="" type="checkbox"/> ကျား+ မ
ရွာချင်းဆက်သွယ်ရေးမကောင်းသောကြောင့် ရေပေးစနစ်/ဝန်ထမ်းများအားလုံးပေးပို့ရန်	<input type="checkbox"/> ကျား ဝေ <input checked="" type="checkbox"/> ကျား+ မ
ရွာတွင်းမီးဘေးအန္တရာယ် ကလေးများနှင့် လူကြီးစိတ်ပျက်စရာအန္တရာယ်များရှိခြင်း။	<input type="checkbox"/> ကျား ဝေ <input checked="" type="checkbox"/> ကျား+ မ
အသက်အရွယ်အရ ရေပေးစနစ်မရှိခြင်း	<input type="checkbox"/> ကျား ဝေ <input checked="" type="checkbox"/> ကျား+ မ

ခ။ မျှော်မှန်းခြင်း- နောင်လာမည့် (၅)နှစ် အတွင်း ကျေးရွာဖွံ့ဖြိုးရေး မျှော်မှန်းလျာထားချက်များအား တင်ပြပါ။

အုပ်စုဖွဲ့ဆွေးနွေးမှုများမှ တင်ပြသောအခက်အခဲအတားအဆီးများ	
ရေစိုက်မလုံလောက်ပါက ထောက်ပံ့ရေးအဖွဲ့အစည်းဖွဲ့စည်းပေးရန်	<input type="checkbox"/> ကျား ဝေ <input checked="" type="checkbox"/> ကျား+ မ
ဆေးယေးအိမ်များကို တာခြာရွာသို့ရွှေ့ပြောင်းရန်၊ အချို့ကုန် ရောင်း အသက်အန္တရာယ်များရှိခြင်း။	<input type="checkbox"/> ကျား ဝေ <input checked="" type="checkbox"/> ကျား+ မ
ရွာချင်းဆက်သွယ်ရေးမကောင်းသောကြောင့် ရေပေးစနစ်/ဝန်ထမ်းများအားလုံးပေးပို့ရန်	<input type="checkbox"/> ကျား ဝေ <input checked="" type="checkbox"/> ကျား+ မ
ရွာတွင်းမီးဘေးအန္တရာယ် ကလေးများနှင့် လူကြီးစိတ်ပျက်စရာအန္တရာယ်များရှိခြင်း။	<input type="checkbox"/> ကျား ဝေ <input checked="" type="checkbox"/> ကျား+ မ
အသက်အရွယ်အရ ရေပေးစနစ်မရှိခြင်း	<input type="checkbox"/> ကျား ဝေ <input checked="" type="checkbox"/> ကျား+ မ

ဂ။ လူထုစီမံကိန်း၏ လာမည့် (၄)နှစ်အတွက် အကျိုးဝင်သော ဦးစားပေး ဖွံ့ဖြိုးတိုးတက်မှု လုပ်ငန်း အစီအစဉ်များအားဖော်ပြပါ။

ဦးစားပေးအဆင့်	ကျေးရွာအတွက် ဦးစားပေး ဖွံ့ဖြိုးတိုးတက်မှု လုပ်ငန်းစဉ်များ	အဆိုပြုသူ (အမျိုးသားများ/ အမျိုးသမီးများ/ အမျိုးသား + အမျိုးသမီး)	အခန်းကဏ္ဍ	ဦးစားပေးအဆင့် သတ်မှတ်ချက်	ခန့်မှန်းကုန်ကျစရိတ်	အကျိုးခံစားခွင့်ရှိသူ နှင့် မှန်းခြေအရေအတွက်		
						ကျား	မ	ပေါင်း
၁	ဖောက်ဖျက်မှုများ	ကျား + မ	ရေ	၁	၅၀၀၀၀၀	၅၀	၅၀	၁၀၀
၂	ဆေးပေးခြင်း	ကျား + မ	ကျန်းမာရေး	၂	၂၀၀၀၀၀	၅၀	၅၀	၁၀၀
၃	အားလုံးဆက်စပ်၍ မြေသေတ္တာများ	ကျား + မ	ရေ	၃	၅၀၀၀၀၀	၅၀	၅၀	၁၀၀
၄								
၅								

ဃ။ လူထုစီမံကိန်း၏ လာမည့် (၄) နှစ်အတွက် အကျိုးမဝင်သော ဦးစားပေး ဖွံ့ဖြိုးတိုးတက်မှု လုပ်ငန်း အစီအစဉ်များအားဖော်ပြပါ။

အဆင့်	ကျေးရွာအတွက် ဦးစားပေး ဖွံ့ဖြိုးတိုးတက်မှု လုပ်ငန်းစဉ်များ	အဆိုပြုသူ (အမျိုးသားများ/ အမျိုးသမီးများ/ အမျိုးသား + အမျိုးသမီး)	အခန်းကဏ္ဍ
၁	အဝတ်စားအင်္ကျီများ ဖြန့်ဖြူး	ကျား + မ	စားနပ်ရိက္ခာ
၂			စားနပ်ရိက္ခာ
၃	ပိတ်ဆို့ရေး	ကျား + မ	ကျန်းမာရေး
၄			
၅			

ခေါင်းဆောင်၊ ကျေးရွာစီမံကိန်းအထောက်အကူပြုကော်မတီမှအတည်ပြုသည်။

အမည် ဦးကျော်စွာ လက်မှတ် ကျော်စွာ နေ့စွဲ ၂၀၁၉.၀၉.၀၅

၁၂။ အစည်းအဝေးမှတ်တမ်းများ

၄၉
ပထမအကြိမ်အစည်းအဝေး မှတ်တမ်း

လျှောက် - ဂုံညှင်းတန်း
 လျှောက်အုပ်စု - သစ်ရောင်း
 ယော - လျှောက် စာသင်ကျောင်း
 အချိန် - ၁၂:၀၀ pm မှ ၂:၃၀ pm ထိ
 ရက်စွဲ - ၂၀၁၉.၀၉.၂၀

အကြောင်းအရာ ။ ။ ပထမအကြိမ်အစည်းအဝေးမှတ်တမ်းပြုစုခြင်း
 ဖြစ်အခြေအနေအထားတွင် လျှောက်ကျေးရွာအုပ်စု
 အဖွဲ့အစည်းများ ပြောကြားလျှင် စီမံကိန်းများ ဆောင်ရွက်ရာတွင်
 ယခင်နှစ်များလိုပင်၊ မူဝါဒရေးရာအဖွဲ့အစည်းများ ပြန်လည်
 ဖွဲ့စည်းပုံစံဖြင့် ။ ထိုအဖွဲ့အစည်းများတွင် မိတ်ဆက်စကား
 ပြောကြားပြီး စီမံကိန်းအစီအစဉ်များ ဆောင်ရွက်ပေးခြင်း
 ပြောကြားပါသည်။ ဆက်လက်၍ ။ ကျေးရွာအုပ်စုအဖွဲ့
 စီမံကိန်း မိတ်ဆက် ။ ၁၅၂၃၄၅၆၇၈၉၀ ။ စီမံကိန်း ။ စီမံကိန်း
 များကို လျှောက်ပေးရန်အတွက် ပြောကြားပါသည်။ ထိုအဖွဲ့
 အဖွဲ့အစည်းများ ပြောကြားသော လျှောက်စာများနှင့် ၂၀၂၀ ခုနှစ်
 ကိုလည်းပြန်လည် ဆွေးနွေးဆွေးနွေးဆွေးနွေး ဖော်ပြချက်များကို
 လည်းလျှောက်ဆွဲ နှစ်စဉ် စီမံကိန်းအဖွဲ့အစည်း အဖွဲ့အစည်း
 ပြောကြားပါသည်။ ။ ထိုအဖွဲ့အစည်း အဖွဲ့အစည်းများ
 စီမံကိန်း လျှောက်ဆွဲ နှစ်စဉ်စီမံကိန်း လျှောက်ဆွဲ / သစ်ရောင်း
 မှ စီမံကိန်းများနှင့် ဆွေးနွေးပြီး ပြောကြားခြင်းအားဖြင့်
 ပြန်လည်ပြောကြားခြင်း အစည်းအဝေးမှတ်တမ်း ပြန်လည်ပြောကြားပါသည်။

“ ဦးတီယာအကြိမ်အစဉ်အစားအဖွဲ့အစည်း ”

- ကျေးရွာ - ဂုံညှင်းတန်း
- ကျေးရွာအုပ်စု - သစ်ရောင်း
- မူရား - ကျေးရွာစာသင်ကျောင်း
- အချိန် - ၂၀:၀၀ ဝက် ၅ ၂၃:၅၀ ဝက် ၀၀
- ရက်စွဲ - ၂၅.၇.၂၀၂၀

အကြောင်းအရာ “ ဦးတီယာအကြိမ်အစဉ်အစားအဖွဲ့အစည်း ပြုစုခြင်း ”

ထိုအစဉ်အစားကို အစီအစဉ် (၈) ချက်ဖြင့်စဉ်ဆက်တိုက် ပြုစုခဲ့ပါသည်။ အစီအစဉ် (၁) - ကျေးရွာအုပ်စုအဖွဲ့အစည်းများ စုစည်းပေးခြင်းဖြင့် စဉ်ဆက်တိုက်ပေးရန်နှင့် အစဉ်အစားအဖွဲ့အစည်းများ စုစည်းပေးခြင်းဖြင့် စဉ်ဆက်တိုက်ပေးရန် ဦးတီယာအကြိမ်အစဉ်အစားအဖွဲ့အစည်း (၂) - ကျေးရွာစာသင်ကျောင်း မြေပုံ အသုံးပြုရန်အတွက် သို့မဟုတ် ပြီးတိုင်းဆန်းစစ်မှုများကို ပြုစုပေးပါသည်။ အစီအစဉ် (၃) - ကျေးရွာစာသင်ကျောင်း မြေပုံအသုံးပြုရန်အတွက် သို့မဟုတ် ပြီးတိုင်းဆန်းစစ်မှုများကို ပြုစုပေးပါသည်။ အစီအစဉ် (၄) - ကျေးရွာစာသင်ကျောင်း မြေပုံအသုံးပြုရန်အတွက် သို့မဟုတ် ပြီးတိုင်းဆန်းစစ်မှုများကို ပြုစုပေးပါသည်။ အစီအစဉ် (၅) - ကျေးရွာစာသင်ကျောင်း မြေပုံအသုံးပြုရန်အတွက် သို့မဟုတ် ပြီးတိုင်းဆန်းစစ်မှုများကို ပြုစုပေးပါသည်။ အစီအစဉ် (၆) - ကျေးရွာစာသင်ကျောင်း မြေပုံအသုံးပြုရန်အတွက် သို့မဟုတ် ပြီးတိုင်းဆန်းစစ်မှုများကို ပြုစုပေးပါသည်။ အစီအစဉ် (၇) - ကျေးရွာစာသင်ကျောင်း မြေပုံအသုံးပြုရန်အတွက် သို့မဟုတ် ပြီးတိုင်းဆန်းစစ်မှုများကို ပြုစုပေးပါသည်။ အစီအစဉ် (၈) - ကျေးရွာစာသင်ကျောင်း မြေပုံအသုံးပြုရန်အတွက် သို့မဟုတ် ပြီးတိုင်းဆန်းစစ်မှုများကို ပြုစုပေးပါသည်။

၁၃။ ကဏ္ဍအလိုက် ဖွံ့ဖြိုးရေး ဦးစားပေးလုပ်ငန်းများ

ကဏ္ဍအလိုက် ဦးစားပေးလုပ်ငန်းများစာရင်း

ကဏ္ဍ	ဦးစားပေး အစဉ်	လုပ်ငန်းအမျိုးအစား	အဆိုပြုသူ(အဖွဲ့/အဖွဲ့ဝင်)			ခုနှစ်	စာရင်း/အဆိုပြုသူအစဉ် (ဒီဂရီ)	မှတ်ချက်
			ကျား	မ	ကျား+မ			
၂။ အကျိုးရှိစေရန်အတွက် အခြေခံအဆောက်အအုံ (လမ်း၊ အိမ်)	၀							
	၂	၅၀၀၀၀၀၀			✓	၂၀၂၁	အိမ်အဆောက်အအုံ	
	၃	၅၀၀၀၀၀၀			✓	၂၀၂၂	"	
	၄							
	၅							
၃။ အကျိုးရှိစေရန်အတွက် အခြေခံအဆောက်အအုံ (လမ်း၊ အိမ်)	၀							
	၂							
	၃							
	၄							
	၅							
၄။ အကျိုးရှိစေရန်အတွက် အခြေခံအဆောက်အအုံ (လမ်း၊ အိမ်)	၀	၀၀၀၀၀၀၀၀			✓	၂၀၂၃	အိမ်အဆောက်အအုံ	
	၁	၀၀၀၀၀၀၀၀						
	၂							
	၃							
	၅							
၅။ အကျိုးရှိစေရန်အတွက် အခြေခံအဆောက်အအုံ (လမ်း၊ အိမ်)	၀							
	၂							
	၃							
	၄							
	၅							
၆။ အကျိုးရှိစေရန်အတွက် အခြေခံအဆောက်အအုံ (လမ်း၊ အိမ်)	၀							
	၂							
	၃							
	၄							
	၅							