

ပြည်ထောင်စုသမ္မတ မြန်မာနိုင်ငံတော် အစိုးရ
စိုက်ပျိုးရေး၊ မွေးမြူရေးနှင့် ဆည်မြောင်းဝန်ကြီးဌာန
ကျေးလက်ဒေသဖွံ့ဖြိုးတိုးတက်ရေး ဦးစီးဌာန
ပျော်ဘွယ်မြို့နယ်



လူထုပဟိုပြုစီမံကိန်း
National Community Driven Development Project
(NCDDP)



ကျေးရွာဖွံ့ဖြိုးရေးအစီအစဉ်
Village Development Plan (VDP)
ယဲကြီးကျေးရွာ၊ ယဲကြီးကျေးရွာအုပ်စု



မာတိကာ

- ၁။ မြို့နယ်မြေပုံ
- ၂။ ကျေးရွာမြေပုံ(တည်နေရာ)
- ၃။ အုပ်စုတွင်ပါဝင်သောကျေးရွာများစာရင်း
- ၄။ ကျေးရွာအခြေခံအချက်အလက်များ (ကျေးရွာသမိုင်းကြောင်း)
- ၅။ လူထုပူးပေါင်းပါဝင်သော လူမှုဆန်းစစ်ခြင်းနှင့် အကဲဖြတ်ခြင်းလုပ်ငန်းစဉ်(PSA/PRA)အကျဉ်းချုပ်ဇယား
- ၆။ ကျေးရွာဖွံ့ဖြိုးရေးအစီအစဉ်အတွက်အသုံးပြုခဲ့သော PRA tools များနှင့်တစ်ခုချင်းစီအတွက် သုံးသပ် ချက်များ
- ၇။ ကော်မတီဝင်များရွေးချယ်ခြင်းနှင့်ကျေးရွာဖွံ့ဖြိုးရေးအစီအစဉ်ဆောင်ရွက်မှုမှတ်တမ်းခါတ်ပုံများ
- ၈။ ကျေးရွာအချက်အလက် (ပုံစံ-၁)
- ၉။ စီမံကိန်းစက်ဝန်းအချိန်ဇယား (ပုံစံ-၂)
- ၁၀။ ကျေးရွာဖွံ့ဖြိုးရေးဦးစားပေးအစီအစဉ် (ပုံစံ-၃)
- ၁၁။ အစည်းအဝေးမှတ်တမ်းများ
- ၁၂။ ကဏ္ဍအလိုက်ဦးစားပေးဖွံ့ဖြိုးရေးလုပ်ငန်းစဉ်များ



၁။ ဖျော်ဘွယ်မြို့နယ် မြေပုံ

ဖျော်ဘွယ်မြို့နယ်အခြေပြမြေပုံ

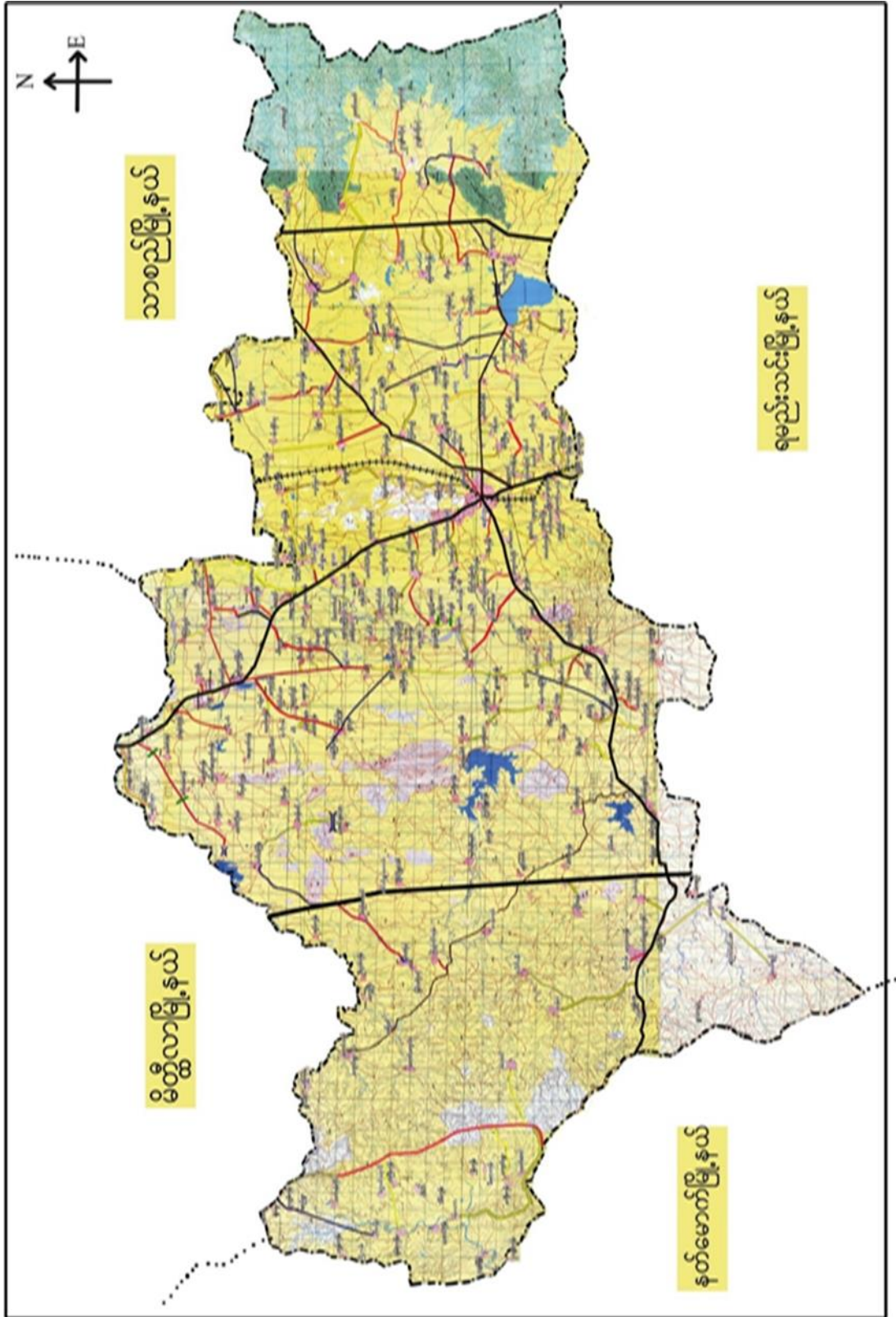



ယဲကြီးကျေးရွာအုပ်စုမြေပုံ

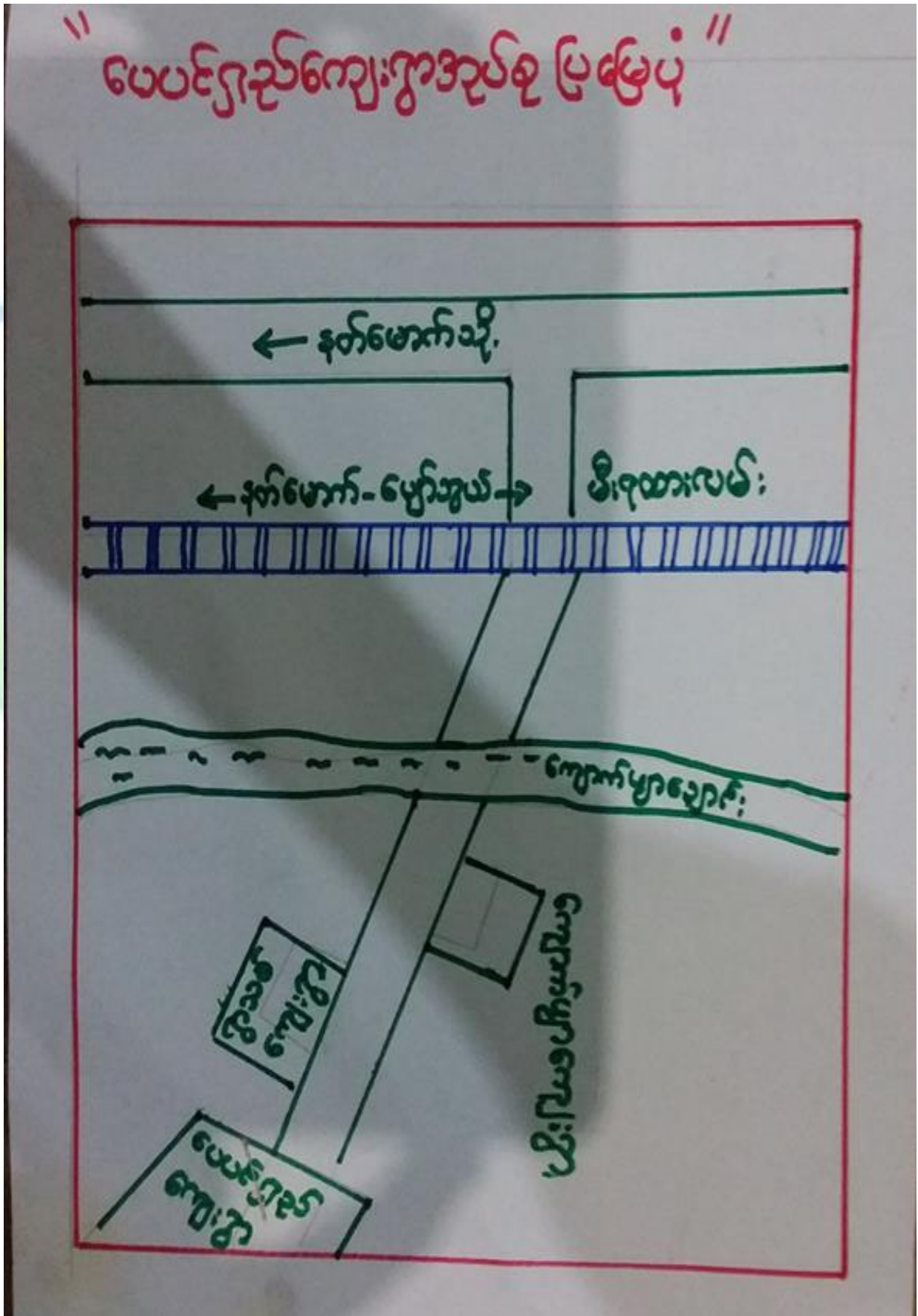



- ထိခိုက်လွယ်သော အုပ်စုများ လူဦးရေ (သက်ကြီး၊ မြေယာမဲ့၊ မသန်စွမ်းအုပ်စုများ)

သက်ကြီး	မြေယာမဲ့	မသန်စွမ်း
ကျား (၃၅)၊မ (၁၅)	ကျား (-)၊မ (-)	ကျား (၁)၊မ (၁)

- ကျေးရွာတွင်းရရှိနိုင်သော ဝန်ဆောင်မှုများ (ကျန်းမာရေးဆေးခန်း၊ စာသင်ကျောင်း)

ဆေးရုံ/ဆေးခန်း	စာသင်ကျောင်း	စာကြည့်တိုက်	မူကြိုကျောင်း	ဈေး
မရှိ	ရှိ	မရှိ	မရှိ	မရှိ

- ရွာသူရွာသားများ၏ အဓိကစီးပွားရေးလုပ်ငန်း (စိုက်ပျိုးမွေးမြူရေး၊ အခြားသီးနှံများ)

မွေးမြူရေး		စိုက်ပျိုးရေး		အခြား
ကြက်၊ပက်	နွား၊ဆိတ်	ငရုတ်၊နှမ်း	မြေပဲ	

- အဓိကရရှိနိုင်သော အရင်းအမြစ်များ

ကျောက်	သဲ	ကျောက်ဆွေး	လျင်းမြေ	အခြား
၀	၀	၀	၀	၀

- ကျေးရွာနှင့်သက်ဆိုင်သော အခြားအရင်းအမြစ်များ

သောက်သုံးရေရရှိနိုင်မှု	မြေလွတ် မြေရိုင်း	ဆည်ရေသောက်ဧရိယာ	အခြား
ရှိ	ရှိ	မရှိ	



၅။ လူထုပူးပေါင်းပါဝင်သော လူမှုဆန်းစစ်ခြင်းနှင့် အကဲဖြတ်ခြင်းလုပ်ငန်းစဉ် (PSA / PRA) အကျဉ်းချုပ်ဇယား

စဉ်	ကရိယာများ (PRA Tools)	ရက် စွဲ	ဦးတည်အုပ်စုနှင့် ရည်ရွယ်ချက်များ	တက်ရောက်သူ			အဓိက ဆွေးနွေးချက်များ
				ကျား	မ	ပေါင်း	
၁	ကျေးရွာလူမှုရေး၊ အရင်းအမြစ်ပြမြေပုံ (Social Map/ Resource Map)	၄.၁၁.၂၀၁၉	ရပ်မိရပ်ဖ၊ ကော်မတီဝင်များ၊ ကျေးရွာလူထုများ မြေပုံအားအသုံးပြု၍ ၎င်းတို့၏ အဓိကပြဿနာများ၊ အရင်းအမြစ်များနှင့် အခြေခံအဆောက် အအုံများ၊	၂၀	၁၅	၃၅	ကျေးရွာလူထု၏ ထင်ရှားသောမြေနေရာ၊အခြေခံ အဆောက်အအုံများ၊တိုင်းရင်းသ ားနှင့် ဘာသာရေး အဖွဲ့အစည်းများ၊မသန်စွမ်းသူရှိ သည့်အိမ်ထောင်စုများ၊အမျိုးသ မီးဦးဆောင်သည့်အိမ်ထောင်စုမျ ား၊လူမှုရေးဆိုင်ရာအချက်အလ က်များ။ ပြဿနာများနှင့် ဖြစ်နိုင်ခြေရှိသောအဆောက်အအုံ သစ်များ
၂	ဥစ္စာနေကြွယ်ဝမှုအ ဆင့်သတ်မှတ်ခြင်း (Wealth Ranking)	၄.၁၀.၂၀၁၉	ကျေးရွာအတွင်း စီးပွားရေးအခြေအနေ နက္ခတ်ခြားသောအုပ် စုများကိုစိစစ်ရန် ချမ်းသာ၊ အလယ်အ လတ်၊နွမ်းပါး၊ အလွန်နွမ်းပါးအုပ်စ များ	၂၀	၁၅	၃၅	ကျေးရွာအတွင်းရှိ အိမ်ထောင်စုများအား လူမှုစီးပွားအခြေအနေအလိုက် အုပ်စုများသတ်မှတ်ပေးခြင်း
၃	ကျေးမရေးရာကဏ္ဍ # ၁ ပိုင်ဆိုင်မှုနှင့်ခွဲခြမ်းစိ တ်ဖြာမှု	၄.၁၁.၂၀၁၉	အမျိုးသားနှင့်အမျိုး သမီးများ(အရင်းအ မြစ်ပိုင်ဆိုင်အသုံးချ မှု)	၈၂	၈၅	၁၆၇	အမျိုးသားနှင့်အမျိုးသမီးများ(အ ရင်းအမြစ်ပိုင်ဆိုင်အသုံးချမှု၊ ထိန်းချုပ်မှုအားခွဲခြမ်းစိတ်ဖြာခြင်း)။
၄	ရာသီခွင်ပြပြက္ခဒိန် (Seasonal Calendar)	၄.၁၁.၂၀၁၉	ကော်မတီဝင်၊ အမျိုးသမီး၊ အမျိုးသားများ	၂၀	၁၅	၃၅	ကျေးရွာတွင် တစ်နှစ်ပတ်လုံးကွဲပြားခြားနားသော အချိန်အလိုက် ဖြစ်ပျက်ဆောင်ရွက်ခဲ့သည့်ရာသီ ဥတု၊ စိုက်ပျိုးသီးနှံများ၊ လယ်ယာလုပ်ငန်းများ၊ နေ့စားလုပ်ငန်းများ၊ မွေးမြူရေးလုပ်ငန်းများ၊ ဝမ်းစာဖူလုံမှု နှင့် ပွဲတော်များ



၅	ကျားမရေးရာ# ၂ ပင့်ကူအိမ် ကွန်ယက် (Spider Web)	၄.၁၁.၂၀၁၉	အမျိုးသားများ နှင့် အမျိုးသမီးများ	၂၅	၂၅	၅၀	ကျေးရွာအတွင်းရှိ အမျိုးသမီး များ၏ အခြေအနေကိုသိရှိစေရန် တန်းတူအခွင့်အရေး ရရှိမှု နှင့် မရရှိသည့် အကြောင်းအရင်း၊ ပညာရေးအတွက်ဆုံးဖြတ်ချက်ချ ခြင်း၊ အိမ်မှုကိစ္စဆောင်ရွက်မှု
၆	အဖွဲ့အစည်းချိတ် ဆက်ပုံ - ဗင်းပုံစံ(Venn Diagram)	၄.၁၁.၂၀၁၉	ကျေးရွာအုပ် ချုပ်ရေးအဖွဲ့၊ ကျေးရွာ စီ/ ထောက်အဖွဲ့	၂၀	၁၅	၃၅	ကျေးရွာတွင်းရှိ အဓိကအုပ်စုများ၊အဖွဲ့အစည်းများ တည်ရှိနေမှုကိုသိရှိရန်၊ ၎င်းအဖွဲ့အစည်းများအုပ်စုများ ဆက်စပ်နေမှုပူးပေါင်းဆောင်ရွ က်မှုအားသိရှိနိုင်ရန်၊
၇	ပြဿနာသစ်ပင် (Problem Tree)	၄.၁၁.၂၀၁၉	အမျိုးသားများနှင့် အမျိုးသမီးများ	၂၀	၁၅	၃၅	ကျေးရွာဖွံ့ဖြိုးတိုးတက်မှု နောက်ကျခြင်းအကြောင်းသိရှိ နိုင်ရန်
၈	ကျေးရွာ၏ မျှော်မှန်းချက် (၄)နှစ်စာ ကျေးရွာဖွံ့ဖြိုးရေးအ စီအစဉ်	၄.၁၁.၂၀၁၉	အမျိုးသားအုပ်စု၊အ မျိုးသမီးအုပ်စု၊လူင ယ်အုပ်စု၊ ရပ်မိရပ်ဖအုပ်စု	၂၀	၁၅	၃၅	ကျေးရွာသားများ၏ မဲပေးရွေးချယ်ထားသည့် ဖွံ့ဖြိုးတိုးတက်ရေးလုပ်ငန်းစဉ်များ အား ဦးစားပေးအလိုက်သတ်မှတ်ချက်



၆.၂။ ကျေးရွာအရင်းအမြစ် ပိုင်ဆိုင်မှုသုံးသပ်ခြင်း။

ပိုင်ဆိုင်မှုအသုံးသပ်ခြင်း

ကျေးရွာ - လက်ကြီး
 အုပ်စု - လက်ကြီး

အရင်းအမြစ်သုံးစွဲမှုပုံစံရယူ

အမျိုးသား	အမျိုးသမီး	အမျိုးသား + အမျိုးသမီး
ဗွား	သို	ဆိတ်
မိ	ဝါး	
ယု		
အိ		
အိ		

ဦးစောစော့၊ ဖွဲ့စည်း - ဦးကျော်ဖြူ ၊ ဒေါ်အုန်းဖြူ
 မြတ်တမ်းတင်သူ - ဒေါ်သီသီ
 ပါဝင်ဆွေးနွေးသူ - ဣာ (၁၂) + မ (၁၅)
 ၆.၇.၇၇ - ဝဠာ၊ ဦးကျော်ဖြူ



ပိုင်ဆိုင်မှုသုံးသပ်ခြင်း။

ဆွေးနွေးခြင်း၌ သို့မဟုတ် စာအုပ်အတွင်း (ဖိုင်ဆိုင်မှု)

- * ကားကို အမျိုးသားများကသာ သုံးစွဲကြသည်။
- * အမျိုးသားများက ထိန်းချုပ်ကြသည်။
- * လှည်းကို အမျိုးသားများက သုံးစွဲကြသည်။
- * အမျိုးသားများက ထိန်းချုပ်ကြသည်။
- * အမျိုးသမီးများသည် ကားလှည်းဆောင်တို့ကို အရည်အသွေးအရ သုံးစွဲကြပြီး ထိန်းချုပ်ခြင်းမရှိဘဲ အခြားအရာများကို အသုံးပြုကြသည်။
- * အမျိုးသားများသည် အိမ်ထောင်ရေး၊ လုပ်ငန်းရေး၊ လုပ်ငန်းများတွင် အမျိုးသမီးများထက် ပိုမိုအသုံးပြုကြပြီး အမျိုးသမီးများမှာ အိမ်တွင်းအိမ်ခြံမြေကိစ္စများကို အများဆုံးလုပ်ကြရသည်။
- * ဖြိုသို့ အလုပ်ကိစ္စအား ဝယ်ယူကိုင်သောကိစ္စတွင် အမျိုးသားများအရည်အသွေးအရ အမျိုးသမီးများလည်း အိုင်ကယ်ကို အသုံးပြုကြရသည်။ အားကိုးထိန်းကလေးက အရည်အသွေးအရ အသုံးပြုကြသည်။
- * အလုပ်ကိစ္စအရ ရောင်း၊ သာရေးအရ ရောင်းကိစ္စများတွင် အမျိုးသားများသည် အမျိုးသမီးများထက် အသုံးပြုကြသည်။ အမျိုးသမီးများသည် အရေးကြီးသော အိုင်ကယ်ကို အမျိုးသားများက လုပ်ကိုင်ကြသည်။



ဥစ္စာနေကြွယ်ဝမှုသုံးသပ်ချက်။

ဆွေးနွေးဆွေးနွေးဖြင့် ဆန်းစစ်ခြင်း (ဥစ္စာနေ)

- * ကျေးဇူးတင်စာလွှာ နှင့် ပါးသော အိမ်ထောင်စု (၅၅) အိမ် ရှိသည်။
- * နှစ် ပါးသော အိမ်ထောင်စု (၉၅) အိမ် ရှိသည်။
- * အလယ်အလတ် အိမ်ထောင်စု မှာ (၅၉) အိမ် ရှိသည်။
- * ချမ်းသာသော အိမ်ထောင်စု (၂) အိမ်သာ ရှိသည်။
- * ကျေးဇူးတင် စာလွှာ အကိုင်အခွင့်အလမ်း ရှင်း ပါးသော ခြောက်စာလွှာ နှင့် ပါးသော အိမ်ထောင်စု ရှိနေပါသည်။ ထို့ကြောင့် နှစ် အိမ်တွင် ရှိသော ကျောင်းနေ ရယ်ကလေး များကား လုံလောက်စွာ ပညာစာပေ မပေးနိုင်ပါ။
- * အိမ်ထောင်စုများ စုစုပေါင်း သူလယ်ယာလုပ်ငန်း လုပ်ကိုင်ကြသဖြင့် ရာသီဥတု အဆင်မပြေခြင်းကြောင့် အလယ်အလတ် အခွင့်အလမ်း မရှိခြင်း ဝင်ကြောင့် ကျေးဇူးဖြင့် ဖြစ်နိုင်ပါသည်။
- * ဆင်းရဲနွမ်းပါးသော အိမ်ထောင်စုများက တွက်သူတို့၏ လိုက်နာချက်များကို ကလေးကလေး ဝင်း စားပေးခြင်းဖြင့် ဆင်းရဲနွမ်းပါးမှုကို ရှောင်ရှား ညှိနှိုင်းမည် ဖြစ်သည်။



ဆွေ၊ ဇွေ၊ ခြင်း၊ ချင်း၊ သင့်၊ စစ်ခြင်း၊ (ရာသီခွင် >

- * တန်ခူးလတွင် နေယူ ၊ ခိုက်ပျိုရေး၊ လှုပ်ငန်း၊ မဂ္ဂါ ၊ ဆံပင်လှုပ်ငန်း ပုံမှန် ဖြစ်သည်။ ပွဲတော် များသဖြင့် ပွဲတော်ဖြစ်သည်။
- * နာခြာ ၊ လများတွင် ကဆုန် ညောင်ဇောခွန်းပွဲ ၊ ဝါဆို သက်သ်ကပ်ပွဲ ၊ သီတင်းကျွတ်ပိုးစွန်းပွဲ တန်ဆောင်မုန်း ကဆိန်ပွဲများဖြစ်ပြီး ဖြာသိုတပိုတွဲ ၊ တပေါင်းလများတွင် နာပွဲတော်များ ဖြစ်သည်။
- * တန်၊ ခူး ၊ ကဆုန် လများတွင် ခိုက်ပျိုရေး၊ လှုပ်ငန်းများ ပပျံ့ပါ။ ဆံပင်လှုပ်ငန်း ပုံမှန် ဖြစ်သည်။ ဝင်ငွေရှာခြင်း၊ ဝွန်ငွေ များသည်။
- * ရယုန်၊ ဝါဆို ၊ ဝါခေါင် လများတွင် သိန်းများ ခိုက်ပျိုရေး ဖြစ်ပါသည်။
- * တော်သလင်း ၊ သီတင်းကျွတ် လများတွင် သိန်းများရိတ်သိမ်း ဖြစ်ရန် ဝင်ငွေ များပြီး ဝွန်ငွေ ရှားပါသည်။
- * ဖြာသိုတပိုတွဲ လများတွင် တစ်ပုံရိတ်သိမ်း ဖြစ်ပြီး ဝင်ငွေ ပုံမှန် ဖြစ်ပြီး ပွဲတော် နေ့ဖြင့် နာပွဲတော်များ ဖြစ်ပါသည်။
- * ကျေးဇူး တွင် တစ်နှစ် ပတ်လုံး ဆံပင်လှုပ်ငန်း ဖြစ်ပါသည်။
- * ဆံပင်လှုပ်ငန်းများ ဖြစ် လာသောကြောင့် တောင်သူလယ်ပင်ပင်လှုပ်ငန်းများ သက်တွင် နာလှုပ်သမားများ ပါ ၊ ပြု ဖြစ်သည်ဟု တောင်သူလယ်သမား များ မှ မှတ်ယူကြပါသည်။



၆.၅။ ဗင်းပုံစံကိုသုံးပြု၍ အဖွဲ့အစည်းများချိတ်ဆက်မှု

မင်း ပုံစံကသုံးပြုရန်ကမ္ဘာ့ ချိတ်ဆက်မှုလေ့လာခြင်း

ကျေးဇူး - လယ်ကြီး
 နယ်စု - လယ်ကြီး

မြေ. ဒုမ - ဖျော့ကွယ်
 ရက်စွဲ - ၄.၁၁.၂၀၂၁

ကျေးဇူးကထွင်းကမ္ဘာ့ ချိတ်ဆက်မှု	ကျေးဇူးဖြင့်ပဏာမ္ဘာ့ ချိတ်ဆက်မှု
၁. ပရဟိတကမ္ဘာ့	• ရီဝဲဒ်
၂. နယ်ချုပ်ရေးကမ္ဘာ့	• ဆေးပေးသို
၃. ရယ်ဒီယိုဖက်ကမ္ဘာ့	• သမကမ္ဘာ့
၄. ဓမ္မစင်္ကြံကမ္ဘာ့	• ခိုက်ပျိုးရေး ဌာန
၅. ကျောင်းဆရာတော်	• လဝက
၆. လမ်းကော်မတီကမ္ဘာ့	• မြေ. ဒုမနယ်ချုပ်



၆) မေးပုံစံ အသုံးပြု၍ အဖွဲ့ကစဉ်း
မျိုက်ဆက် ဗုဒ္ဓေ့လာခြင်း

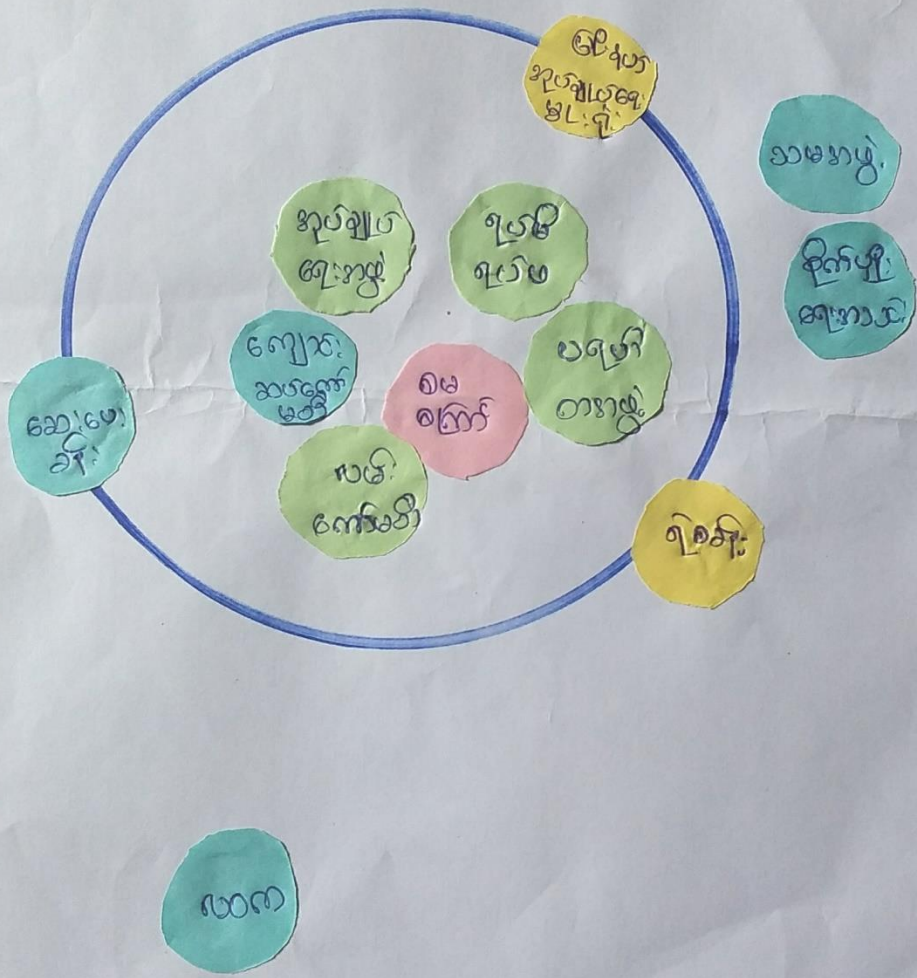



သုံးသပ်ချက်

ဆွေးနွေး ခြင်း၌ နှစ်ဆန်းစစ်ခြင်း (မင်းယုတ်)

- * ပရဟိတ အဖွဲ့သည် ကျေးရွာစစ် လူမှုရေးလုပ်ငန်းများတွင် အဓိကပါဝင်သည်။
- * အုတ်ချုပ်ရေးမှူး အဖွဲ့သည် ရွာစစ်တိုင်း တစ်ရပ်စည်းလုံးရေးများတွင် အဓိကပါဝင်သည်။
- * ရပ်ဆိုင်းမှု အဖွဲ့သည် ကျေးရွာစစ် အဓိကလုပ်ငန်းများကို ဆုံးဖြတ်ချက်ချသည်။
- * မိမိတို့အဖွဲ့သည် ကျေးရွာတွင် (အစိုးရ) ရွာစစ်အိမ်များတွင် ဖွတ်ဖတ်ပေးသည်။
- * ကျေးရွာဆန် ကော်မတီ အဖွဲ့သည် ကျေးရွာစစ်ရန်ပုံငွေ ခွဲဝေမှုတွင် အဓိကကျသည်။
- * နယ်စပ်ကော်မတီ အဖွဲ့သည် နယ်စပ်ဆိုင်ရာများတွင် ဖြစ်ကြီးကြပ်သည်။
- * ရဲစခန်းသည် ကျေးရွာစစ် ဖြစ်ပွားမှုများကို ကူညီဖြေရှင်းသည်။
- * ဆေးရုံဆေးခန်းသည် ရွာလူထု ကျန်းမာရေး အတွက် အဓိကကျသည်။
- * သမအဖွဲ့သည် ကျေးရွာလူထုကို ကူညီပေးသည်။
- * လဝကရုံးသည် ကျေးရွာစစ် ဗဟိုယုံတင်လုပ်ရာတွင် ကူညီဆောင်ရွက်သည်။
- * ဖြိုနှစ်အုတ်ချုပ်ရေးမှူး အဖွဲ့သည် ကျေးရွာစစ် လိုအပ်ချက်များကို ကူညီသည်။



၆.၆။ ပင့်ကူအိမ်ကွန်ယက် နှင့် သုံးသပ်ချက်

ပင့် ကူ အိမ်သုံး သပ်ခြင်း

ကျေး: ၈၅ - ယခင်: < ကျား > မြင်းရယ်- ပျော်ဘွယ်
 ကျေး: ၈၅ အုပ်စု - ယခင်: ရက်စွဲ - ၄.၁၁.၁၉

အလုပ်အကိုင် အခွင့်အလမ်း: ၇၅ မှ ၉၅ မြို့သား: ၉၅
 ပညာရေး: ၅၅ မှ ၇၅ ဝင်ရောက် ခွင့်ပြု
 လက်ငွေ: ၅၅ မှ ၇၅ ဝင်ရောက် ခွင့်ပြု
 လုပ်ငန်း: ၅၅ မှ ၇၅ ဆုံးဖြတ်ချက်ချ ခွင့်ပြု
 အကျင့်: အမြင်ပိုင်ဆိုင် အဆုံးရှုံး ခွင့်ပြု
 အလုပ်အကိုင် အခွင့်အလမ်း: ၇၅ မှ ၉၅ မြို့သား: ၉၅
 ပညာရေး: ၅၅ မှ ၇၅ ဝင်ရောက် ခွင့်ပြု
 လက်ငွေ: ၅၅ မှ ၇၅ ဆုံးဖြတ်ချက်ချ ခွင့်ပြု
 အကျင့်: အမြင်ပိုင်ဆိုင် အဆုံးရှုံး ခွင့်ပြု

ဦးဆောင်ဆွေးနွေးသူ - ဒေါ်ခင်မာ
 ပါဝင်ဆောင်ရွက်သူ - ကျား >
 မှတ်တမ်းတင်သူ - ဒေါ်သိသိ

နေရာ - ဘုန်းကြီးကျေး
 အရပ် - ၉: ၃၀၂



ပင် ကူ ခါးသုံး သပ်ခြင်း

ကျေး:စွာ - ဇာတိ: < ၆ > မြို့နယ်- မျောက်တောင်
 ကျေး:စွာဒုတိယ - ဇာတိ: ရက်စွဲ - ၄.၁၁.၁၉

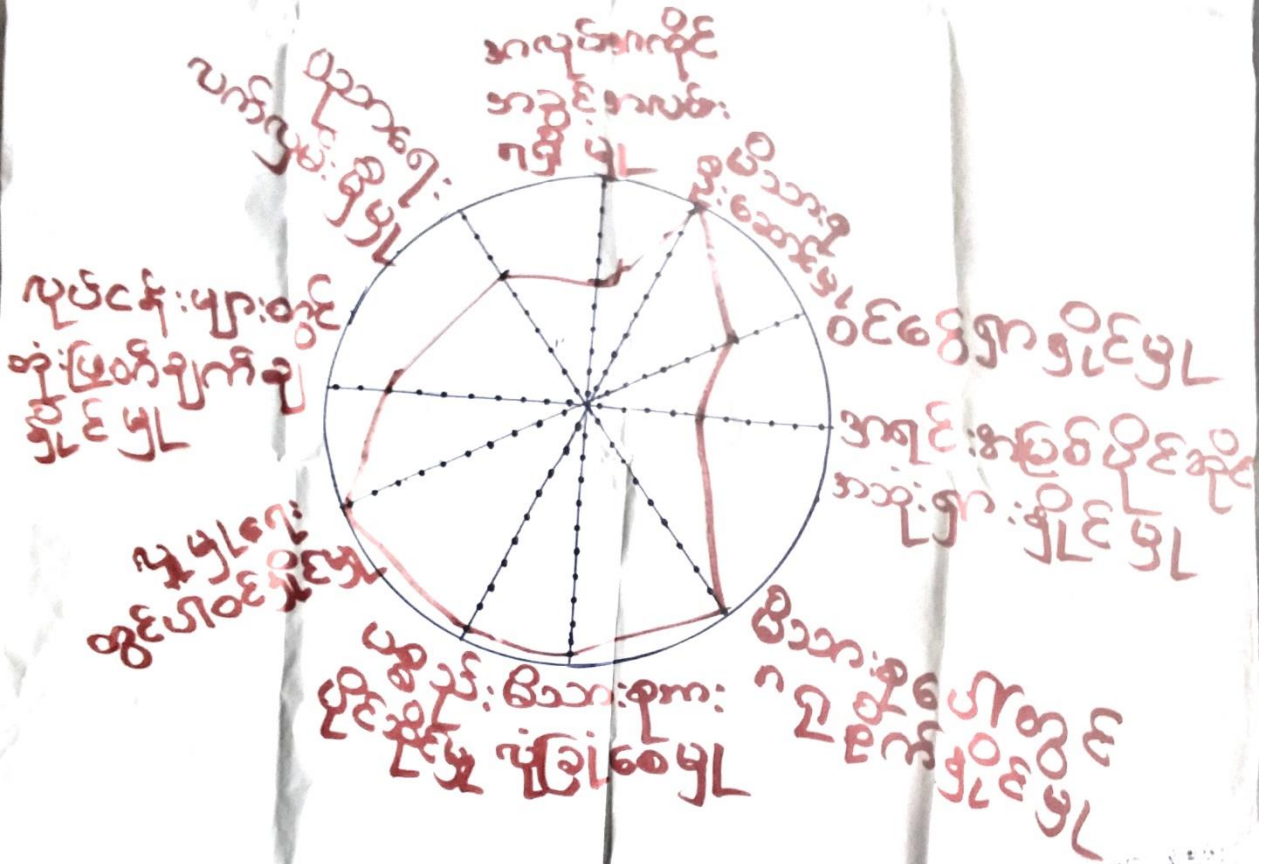

ဦးဆောင်ဆွေးနွေးသူ - မြန်မာ
 ပါဝင်ဆောင်ရွက်သူ - < ၂၅ >
 မှတ်တမ်းတင်သူ - ဒေါ်သိသိ

ကျေး - သူနီကြီးကျေး
 အချိန် - ၂၉.၂၀၂၀



ဆွေးနွေးသိန်းစစ်ခြင်း (ပင်ကူအိမ်)

၁။ ဇေယျာရော့ သင်တန်းများ ကျင်းပသော၊ ကျင်းပမိမိတန်းတို့ ပါဝင်သည်။

၂။ အလယ်တန်းကလေးများ၊ ရှိသော ကျား၊ မိန်းမများ ဖွဲ့စည်းချိန် ဖြစ်သည်။

၃။ မိသားစုကို ခွဲခြား၍ နိုင်ငံခြားသို့ ကျား၊ မိန်းမ ဖွဲ့စည်းခြင်း ဖြစ်သည်။

၄။ ဝင်ငွေရှာ နိုင်ငံခြားသို့ ကျား၊ မိန်းမ ဖွဲ့စည်းခြင်း ဖြစ်သည်။

၅။ မိသားစု အဖော်ကလေး နိုင်ငံခြားသို့ ကျား၊ မိန်းမ ဖွဲ့စည်းခြင်း ဖြစ်သည်။

၆။ ကရင်၊ ကမ္ဘင် ကဆုံး ချုပ်ငြိမ်းမှုတွင် ကျား၊ မိန်းမ ဖွဲ့စည်းခြင်း ဖြစ်သည်။

၇။ ဇေယျာရော့ သင်တန်းများ တွင် ဆုံးဖြတ်ချက်ချ နိုင်ငံခြားသို့ ကျား၊ မိန်းမ ဖွဲ့စည်းခြင်း ဖြစ်သည်။

၈။ မိသားစု အဖော်ကလေး ဖြစ်၍ ကျား၊ မိန်းမ ဖွဲ့စည်းခြင်း ဖြစ်သည်။

၉။ ပစ္စည်းဥစ္စာ ဖိုင်ဆိုင်တွင် ကျား၊ မိန်းမ ဖွဲ့စည်းခြင်း ဖြစ်သည်။

၁၀။ ပညာရေး လက်ထုတ် ဖြစ်၍ ကျား၊ မိန်းမ ဖွဲ့စည်းခြင်း ဖြစ်သည်။



၆.၇။ ပြဿနာသစ်ပင် (Problem Tree)

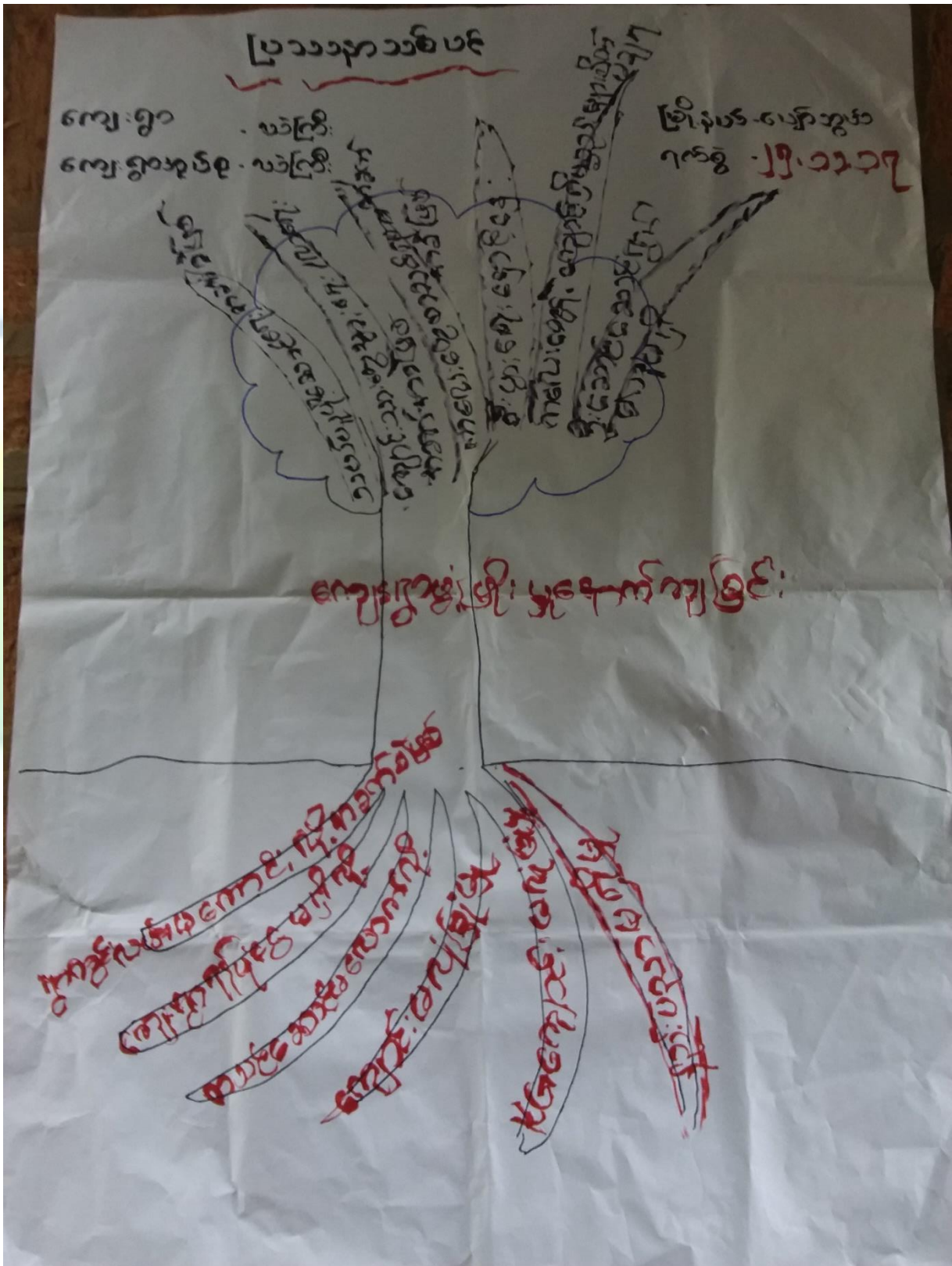



၆.၈။ ကျေးရွာ၏ မျက်မှန်ချက် (၄)နှစ်စာ ကျေးရွာဖွံ့ဖြိုးရေးအစီအစဉ်

<p>ကျေးရွာ - ယခင်က ရပ်စု - ယခင်က</p>	<p>အမျိုးသား အဖွဲ့</p>	<p>အမျိုးသမီး အဖွဲ့</p>	<p>အကျဉ်းချုပ်</p>
<p>ကျေးရွာ - ယခင်က ရပ်စု - ယခင်က</p>	<p>အမျိုးသား အဖွဲ့</p>	<p>အမျိုးသမီး အဖွဲ့</p>	<p>အကျဉ်းချုပ်</p>
<p>ကျေးရွာ - ယခင်က ရပ်စု - ယခင်က</p>	<p>အမျိုးသား အဖွဲ့</p>	<p>အမျိုးသမီး အဖွဲ့</p>	<p>အကျဉ်းချုပ်</p>
<p>ကျေးရွာ - ယခင်က ရပ်စု - ယခင်က</p>	<p>အမျိုးသား အဖွဲ့</p>	<p>အမျိုးသမီး အဖွဲ့</p>	<p>အကျဉ်းချုပ်</p>



ကျေးဇူး - ယဉ်ကျေး
 စာပေ - ယဉ်ကျေး

ဖွဲ့စည်းရေးလုပ်ငန်းများ

ပြင်ဆင် - ပျော်ရွှင်
 ရက်စွဲ - ၄.၁၁.၁၉

စီးစားပေး အသွင်	ဖွဲ့စည်းရေးလုပ်ငန်းများ	အသွင် ပြင်ဆင်	အကျဉ်းချုပ်
၁	စာပေများကို စိစစ်ရေးအဖွဲ့ အဖွဲ့ဝင်များ၏ အဖွဲ့အစည်း အောက်တွင် စိစစ်ရေးအဖွဲ့ အဖွဲ့ဝင်များ၏ အဖွဲ့အစည်း	ကျား+မ	၂၀၃
၂	စာပေများကို စိစစ်ရေးအဖွဲ့ အဖွဲ့ဝင်များ၏ အဖွဲ့အစည်း အောက်တွင် စိစစ်ရေးအဖွဲ့ အဖွဲ့ဝင်များ၏ အဖွဲ့အစည်း	ကျား+မ	၁၀၈
၃	စာပေများကို စိစစ်ရေးအဖွဲ့ အဖွဲ့ဝင်များ၏ အဖွဲ့အစည်း အောက်တွင် စိစစ်ရေးအဖွဲ့ အဖွဲ့ဝင်များ၏ အဖွဲ့အစည်း	ကျား+မ	၇၃
၄	စာပေများကို စိစစ်ရေးအဖွဲ့ အဖွဲ့ဝင်များ၏ အဖွဲ့အစည်း အောက်တွင် စိစစ်ရေးအဖွဲ့ အဖွဲ့ဝင်များ၏ အဖွဲ့အစည်း	ကျား+မ	၂၀



၇။ ကော်မတီဝင်များရွေးချယ်ခြင်းနှင့်ကျေးရွာဖွံ့ဖြိုးရေးအစီအစဉ်ဆောင်ရွက်မှုမှတ်တမ်းခါတ်ပုံများ



စီမံကိန်းမိတ်ဆက်အစည်းအဝေး မှတ်တမ်းခါတ်ပုံ



အမျိုးသမီးများပင့်ကူအိမ်ကွန်ယက်ရေးဆွဲနေစဉ် မှတ်တမ်းဓါတ်ပုံ



ကျေးရွာလုပ်ငန်းခွဲအတွက်အခက်အခဲများဖော်ထုတ်ဆွေးနွေးစဉ်



ကော်မတီဝင်များစာရင်း

ကျေးရွာပိမံတိုင်းအထောက်အကူပြုကော်မတီ စာရင်းများ		
ကျေးရွာ- ညွှန်ကြားရေး		အုပ်စု-
စဉ်	အမည်	ကျား/မ ရာထူး
၁	ဒေါ်အိမ်မာ	စေတနာ့ဝန်ထမ်း
၂	ဒေါ်အိမ်မာ	စေတနာ့ဝန်ထမ်း
၃	ဒေါ်အိမ်မာ	ပီထောက်ဥက္ကဋ္ဌ
၄	ဒေါ်အိမ်မာ	ပီထောက်ဥက္ကဋ္ဌ
၅	ဒေါ်အိမ်မာ	ဝယ်ယူရေးဆပ်ကော်မတီဥက္ကဋ္ဌ
၆	ဒေါ်အိမ်မာ	ဝယ်ယူရေးဆပ်ကော်မတီ
၇	ဒေါ်အိမ်မာ	ဝယ်ယူရေးဆပ်ကော်မတီ
၈	ဒေါ်အိမ်မာ	စောင့်ကြည့်ကြီးကြပ်ရေးဆပ်ကော်မတီဥက္ကဋ္ဌ
၉	ဒေါ်အိမ်မာ	စောင့်ကြည့်ကြီးကြပ်ရေးဆပ်ကော်မတီ
၁၀	ဒေါ်အိမ်မာ	စောင့်ကြည့်ကြီးကြပ်ရေးဆပ်ကော်မတီ
၁၁	ဒေါ်အိမ်မာ	လည်ပတ်ထိန်းသိမ်းရေးဆပ်ကော်မတီဥက္ကဋ္ဌ
၁၂	ဒေါ်အိမ်မာ	လည်ပတ်ထိန်းသိမ်းရေးဆပ်ကော်မတီ
၁၃	ဒေါ်အိမ်မာ	လည်ပတ်ထိန်းသိမ်းရေးဆပ်ကော်မတီ
၁၄	ဒေါ်အိမ်မာ	ကျေးရွာငွေစာရင်းကိုင်
၁၅	ဒေါ်အိမ်မာ	ဝေဖန်အကြံပြုတိုင်ကြားချက်ဖြေရှင်းရေးအဖွဲ့
၁၆	ဒေါ်အိမ်မာ	ဝေဖန်အကြံပြုတိုင်ကြားချက်ဖြေရှင်းရေးအဖွဲ့
၁၇		
၁၈		
၁၉		
၂၀		
၂၁		
၂၂		
၂၃		
၂၄		
၂၅		



၈။ ကျေးရွာအခြေခံအချက်အလက်များ (ပုံစံ-၁) - ပထမနှစ်စက်ဝန်း

ပုံစံ - ၈ - ၁ ကျေးရွာအခြေခံအချက်အလက်များ (Form PC 1)

လမ်းညွှန်ချက်။ ကျေးရွာတစ်ရွာသို့ ပထမဆုံးမိတ်ဆက်ရေး သွားရောက်သောအခါ လူထုစည်းရုံးရေးမှူးသည် ကျေးရွာ ခေါင်းဆောင်များအား ကျေးရွာအချက်အလက်များကို မေတ္တာရပ်ခံ၍ တောင်းခံရမည်။ ဤအချက်အလက်များကို စီမံကိန်း မိတ်ဆက်အစည်းဝေးမတိုင်မီတောင်းခံရမည်။ စီမံကိန်းမိတ်ဆက်အစည်းဝေးတွင် လူထုစည်းရုံးရေးမှူးသည် ဤအချက်အလက် များအား စစ်ဆေးပြီး မှန်ကန်အောင်ပြုလုပ်ရမည်။ ပြီးနောက်တွင် လူထုစည်းရုံးရေးမှူးမှ သတင်းအချက်အလက်ထံသို့ Tablets မှ တစ်ဆင့် ဖြည့်သွင်းရမည်။

ကျေးရွာခေါင်းဆောင် အမည် ဒီ.ဝေ.စို	ကျေးရွာခေါင်းဆောင်၏ ဖုန်းနံပါတ် ၀၉-၇၈၄၀၇၄၁၉၈	လူထုစည်းရုံးရေးမှူး၏ အမည် ဒီ.ဝေ.စို
ပြည်နယ်တိုင်းဒေသကြီး (ဗန္ဓုပေး)	မြို့နယ် ဖျားအွယ်	ကျေးရွာအုပ်စု ဖာကြီး
		ကျေးရွာ ဖာကြီး

က။ လူဦးရေ

လူမျိုးစု	အိမ်ထောင်စုအရေအတွက်	ကိုးကွယ်သည့်ဘာသာ	အိမ်ထောင်စုအရေအတွက်
လူမျိုးစု (၁) မြန်မာ	၂၁၃	ဘာသာ (၁) ဗုဒ္ဓ	၂၁၃
လူမျိုးစု (၂) -----		ဘာသာ (၂) -----	
လူမျိုးစု (၃) -----		ဘာသာ (၃) -----	
လူမျိုးစုရော -----		ဘာသာရော -----	
အခြား	အရေအတွက်		
မသန်စွမ်းသူများ	၂		
သက်ကြီးရွယ်အိုများ (၆၅ နှစ် နှင့် အထက်)	၆၀		
စိဘေးရောင်			

	အမျိုးသား (အရေအတွက်)	အမျိုးသမီး (အရေအတွက်)
လူဦးရေ	၅၄၀	၆၂၀
လူမျိုးစု (၁) မြန်မာ		
လူမျိုးစု (၂) -----		
လူမျိုးစု (၃) -----		
အခြား		
အိမ်ထောင်စုဦးစီး	၂၆၂	၃၁

(ခ) အခြေခံအထောက်အအံ့ အသုံးအဆောင်များ

စာသင်ကျောင်း	အမှတ် ခြံမပါ	ကျန်းမာရေး	အမှတ် ခြံမပါ	ဘာသာရေး အဆောက် အအုံများ	အမှတ် ခြံမပါ
	✓			✓	



အထက်တန်းကျောင်း	<input type="checkbox"/>	ဆေးရုံ	<input type="checkbox"/>	စေတီ	<input checked="" type="checkbox"/>
အလယ်တန်းကျောင်း	<input type="checkbox"/>	ကျန်းမာရေးဌာန	<input type="checkbox"/>	ဘုန်းကြီးကျောင်း	<input checked="" type="checkbox"/>
မူလတန်းကျောင်း	<input checked="" type="checkbox"/>	ကျန်းမာရေးဌာနခွဲ	<input type="checkbox"/>	ဟိန္ဒူဘုရားကျောင်း	<input type="checkbox"/>
မူကြိုကျောင်း	<input type="checkbox"/>	ဆေးပေးခန်း	<input type="checkbox"/>	ခရစ်ယာန်ကျောင်း	<input type="checkbox"/>
အခြား	<input type="checkbox"/>	အခြား	<input type="checkbox"/>	ဗလီ	<input type="checkbox"/>
				အခြား	<input type="checkbox"/>
မှတ်ချက်		မှတ်ချက်		မှတ်ချက်	

(ဂ) ကျွမ်းကျင်သူများမှတ်တမ်း (ကျေးရွာတွင်နေထိုင်သော သို့မဟုတ် တခြားရွာမှလာရောက်သော ကျွမ်းကျင်သူများ)

(၁) စာသင်ကျောင်း			(၂) ကျန်းမာရေး			(၃) လက်မှုပညာရှင်		
	ရွာတွင်နေထိုင်သူ	အခြားရွာမှလာသူ		ရွာတွင်နေထိုင်သူ	အခြားရွာမှလာသူ		ရွာတွင်နေထိုင်သူ	အခြားရွာမှလာသူ
မူလတန်းပြဆရာ/မ	<input type="checkbox"/>	<input checked="" type="checkbox"/>	ဆရာဝန်	<input type="checkbox"/>	<input type="checkbox"/>	လက်သမား	<input checked="" type="checkbox"/>	<input type="checkbox"/>
အထက်တန်းပြဆရာ/မ	<input type="checkbox"/>	<input type="checkbox"/>	လက်ထောက်ကျန်းမာရေးမှူး	<input type="checkbox"/>	<input type="checkbox"/>	ပန်းရံ	<input type="checkbox"/>	<input checked="" type="checkbox"/>
အလယ်တန်းပြဆရာ/မ	<input type="checkbox"/>	<input type="checkbox"/>	အမျိုးသမီးကျန်းမာရေးဆရာမ	<input type="checkbox"/>	<input type="checkbox"/>	လျှပ်စစ်ကျွမ်းကျင်ပညာရှင်	<input type="checkbox"/>	<input type="checkbox"/>
မူကြိုဆရာ/မ	<input type="checkbox"/>	<input type="checkbox"/>	သားဖွားဆရာမ	<input type="checkbox"/>	<input type="checkbox"/>	ရေပိုက်သွယ်သူ	<input type="checkbox"/>	<input type="checkbox"/>
အခြား	<input type="checkbox"/>	<input type="checkbox"/>	ပြည်သူ့ကျန်းမာရေးလုပ်သား	<input type="checkbox"/>	<input type="checkbox"/>	စက်ပြင်ဆရာ	<input type="checkbox"/>	<input checked="" type="checkbox"/>
မှတ်ချက်			မှတ်ချက်			မှတ်ချက်		

(ဃ) ကျေးရွာသို့ ရောက်ရှိနိုင်သည့် လမ်းအခြေအနေ / ကျေးရွာတစ်ရွာသည် ၎င်း၏ ကျေးရွာအုပ်စုနှင့် ဆက်သွယ်ထားသော လမ်းအခြေအနေ (အောက်ပါတို့ကိုပိုင်းပါ)

ကျောက်ကြမ်းလမ်း ကတ္တရာလမ်း ကွန်ကရစ်လမ်း မော်တော်ဆိုင်ကယ်လမ်း
 ကျောက်ခင်းလမ်း မြေသားလမ်း လူသွားလမ်း အခြား _____

(င) ကျေးရွာဖွံ့ဖြိုးမှုစီမံချက်

(၁) လူထုဗဟိုပြုစီမံကိန်းမစတင်မီ ဤကျေးရွာတွင်ကျေးရွာဖွံ့ဖြိုးမှု စီမံချက်ရှိခဲ့ပါသလား? ပိုင်းပါ
 ရှိပါသည်/မရှိပါ/မသိပါ
 (၂) ရှိခဲ့ပါလျှင် ဤစီမံချက်ကို မည်သည့် ခုနှစ်တွင်ပြင်ဆင်ခဲ့ပါသနည်း? နှစ်-----/မသိပါ
 (၃) ဤစီမံချက်ကို ဖြိုနှယ်မှအတည်ပြုခဲ့ပါသလား? ပြုခဲ့ပါသည်/မပြုခဲ့ပါ/မသိပါ

(စ) ခရီးအကွာအဝေး

(၁) ဤကျေးရွာ၏ဗဟိုမှ ၎င်းကျေးရွာအုပ်စု၏ဗဟိုအထိ ခရီးပိုင်မည်မျှကွာဝေးသနည်း? မိုင်-----/မသိပါ
 (၂) ဤကျေးရွာမှ ၎င်းကျေးရွာအုပ်စုဗဟိုအထိ သွားလာရာတွင်ကြာမြင့်သည့်အချိန်

ခြောက်သွေ့ရာသီတွင်ကြာချိန် ၁၅ မိနစ် ----- ထော်လာဂျီ/မော်တော်ဆိုင်ကယ်/ခြေလျင်/လား/မော်တော်ဘုတ်/
 အခြား-----
 မိုးရာသီတွင်ကြာချိန် ၃၀ မိနစ် ----- ထော်လာဂျီ/မော်တော်ဆိုင်ကယ်/ခြေလျင်/လား/မော်တော်ဘုတ်/
 အခြား-----



(ဆ) ပတ်ဝန်းကျင်ဆိုင်ရာ သဘာဝဘေးအန္တရာယ်

ဤကျေးရွာတွင် ရေကြီးခြင်းကိုသို့ သဘာဝဘေးအန္တရာယ်ကျရောက်ဖူးခြင်း ရှိပါသလား။

မရှိပါ

ရှိပါသည်

ရှိလျှင်ဖော်ပြပါ

၂၀၁၅ ခုနှစ်တွင် ရေကြီးခြင်းကြောင့် နစ်နာမှုများ ရှိပါသည်။

(ဇ) ကျေးရွာတွင် ဖွဲ့စည်းထားသော အဖွဲ့အစည်းများ

လူထုဗဟိုပြုစီမံကိန်းမတိုင်မီ ဤကျေးရွာတွင် ကျေးရွာဖွံ့ဖြိုးရေးအတွက် အစိုးရ (သို့) ရွာသားများကိုယ်တိုင်(သို့) စီမံကိန်းတစ်ခုခုမှ ဖွဲ့စည်းထားသည့် အဖွဲ့အစည်းများရှိပါသလား။

(၁) ယုတ်တနာဖွဲ့

(၂) -----

(ဈ) အထွေထွေအုပ်ချုပ်ရေး ဦးစီးဌာန (GAD) မှ မှတ်တမ်းတင်ထားခြင်း

ဤကျေးရွာသည် အထွေထွေအုပ်ချုပ်ရေး ဦးစီးဌာန (GAD) မှ မှတ်တမ်းတင်ထားမှု ရှိပါသလား။

မရှိပါ

ရှိပါသည်

ကျေးရွာခေါင်းဆောင်

အမည် ဒိုးဝေ၊ဇွဲ

လက်မှတ် [Signature] ဇန.ဖွဲ့

လူထုစည်းရုံးရေးမှူး

အမည် ဒိုးဝေ၊ ဖွင့်

လက်မှတ် [Signature] ဇန.ဖွဲ့



ဒုတိယနှစ်စက်ဝန်း

မူ ၇၆၁

ပုံစံ - ၈ - ၁ ကျေးရွာအခြေခံအချက်အလက်များ (Form PC 1)

လမ်းညွှန်ရွက်၊ ကျေးရွာတစ်ရွာသို့ ပထမဆုံးမိတ်ဆက်ရေး သွားရောက်သောအခါ လူထုစည်းရုံးရေးမှူးသည် ကျေးရွာခေါင်းဆောင်များအား ကျေးရွာအချက်အလက်များကို မေတ္တာရပ်ခံ၍ တောင်းခံရမည်။ ဤအချက်အလက်များကို စီမံကိန်းမိတ်ဆက်အစည်းဝေးမတိုင်မီတောင်းခံရမည်။ စီမံကိန်းမိတ်ဆက်အစည်းဝေးတွင် လူထုစည်းရုံးရေးမှူးသည် ဤအချက်အလက်များအား စစ်ဆေးပြီး မှန်ကန်အောင်ပြုလုပ်ရမည်။ ပြီးနောက်တွင် လူထုစည်းရုံးရေးမှူးမှ သတင်းအချက်အလက်ထံသို့ Tablets မှ တစ်ဆင့် ဖြည့်သွင်းရမည်။

ကျေးရွာခေါင်းဆောင် အမည် ဦး ဝင်းစိုး	ကျေးရွာခေါင်းဆောင်၏ ဖုန်းနံပါတ် ၀၇- ၇၅၄၀ ၇၄၂၇၅	လူထုစည်းရုံးရေးမှူး၏ အမည် ဦးစိန်ထက်ဒေတာ ဇ
ပြည်နယ်/တိုင်းဒေသကြီး	မြို့နယ်	ကျေးရွာအုပ်စု
ကျေးရွာ		

မြို့နယ်: မန္တလေး ဖျော်တွဲ: ယံကြီး ယံကြီး

တား လူဦးရေ

လူမျိုးစု	အိမ်ထောင်စုအရေအတွက်	ကိုးကွယ်သည့်ဘာသာ	အိမ်ထောင်စုအရေအတွက်
လူမျိုးစု (၁) မြန်မာ	၂၁၈	ဘာသာ (၁) ဗုဒ္ဓ	၂၁၈
လူမျိုးစု (၂) -----		ဘာသာ (၂) -----	
လူမျိုးစု (၃) -----		ဘာသာ (၃) -----	
လူမျိုးစုရော -----		ဘာသာရော -----	
အခြား	အရေအတွက်		
မသန်စွမ်းသူများ	၂		
သက်ကြီးရွယ်အိုများ (၆၅ နှစ် နှင့် အထက်)	၆၀		
စစ်ဘေးရှောင်			

	အမျိုးသား (အရေအတွက်)	အမျိုးသမီး (အရေအတွက်)
လူဦးရေ		
လူမျိုးစု (၁) မြန်မာ	၅၅၂	၅၂၈
လူမျိုးစု (၂) -----		
လူမျိုးစု (၃) -----		
အခြား		
အိမ်ထောင်ဦးစီး	၁၈၇	၃၁

(ခ) အခြေခံအဆောက်အအုံ အသုံးအဆောင်များ

စာသင်ကျောင်း	အမှတ် ခြံပေါ	ကျွန်းဟာရေး	အမှတ် ခြံပေါ	ဘာသာရေး အဆောက် အအုံများ	အမှတ် ခြံပေါ
--------------	-----------------	-------------	-----------------	----------------------------	-----------------



အထက်တန်းကျောင်း	<input type="checkbox"/>	ဆေးရုံ	<input type="checkbox"/>	ဝေတီ	<input checked="" type="checkbox"/>
အလယ်တန်းကျောင်း	<input type="checkbox"/>	ကျန်းမာရေးဌာန	<input type="checkbox"/>	ဘုန်းကြီးကျောင်း	<input checked="" type="checkbox"/>
မူလတန်းကျောင်း	<input checked="" type="checkbox"/>	ကျန်းမာရေးဌာနခွဲ	<input type="checkbox"/>	ဟိန္ဒူဘုရားကျောင်း	<input type="checkbox"/>
ပူဇော်ကျောင်း	<input type="checkbox"/>	ဆေးပေးခန်း	<input type="checkbox"/>	ခရစ်ယာန်ကျောင်း	<input type="checkbox"/>
အခြား	<input type="checkbox"/>	အခြား	<input type="checkbox"/>	ဇလီ	<input type="checkbox"/>
				အခြား	<input type="checkbox"/>
မှတ်ချက်		မှတ်ချက်		မှတ်ချက်	

(ဂ) ကျွမ်းကျင်သူများမှတ်တမ်း (ကျေးရွာတွင်နေထိုင်သော သို့မဟုတ် တခြားရွာမှလာရောက်သော ကျွမ်းကျင်သူများ)

(ခ) စာသင်ကျောင်း			(င) ကျန်းမာရေး			(ခု) လက်မှုပညာရှင်		
	ရွာတွင်နေထိုင်သူ	အခြားရွာမှလာသူ		ရွာတွင်နေထိုင်သူ	အခြားရွာမှလာသူ		ရွာတွင်နေထိုင်သူ	အခြားရွာမှလာသူ
မူလတန်းပြဆရာ/မ	<input type="checkbox"/>	<input checked="" type="checkbox"/>	ဆရာဝန်	<input type="checkbox"/>	<input type="checkbox"/>	လက်သမား	<input checked="" type="checkbox"/>	<input type="checkbox"/>
အထက်တန်းပြဆရာ/မ	<input type="checkbox"/>	<input type="checkbox"/>	လက်ထောက်ကျန်းမာရေးမှူး	<input type="checkbox"/>	<input type="checkbox"/>	ပန်းရံ	<input checked="" type="checkbox"/>	<input type="checkbox"/>
အလယ်တန်းပြဆရာ/မ	<input type="checkbox"/>	<input type="checkbox"/>	အမျိုးသမီးကျန်းမာရေးဆရာမ	<input type="checkbox"/>	<input checked="" type="checkbox"/>	လျှပ်စစ်ကျွမ်းကျင်ပီးသမား	<input type="checkbox"/>	<input type="checkbox"/>
ပူဇော်ဆရာ/မ	<input type="checkbox"/>	<input type="checkbox"/>	သားစားဆရာမ	<input type="checkbox"/>	<input checked="" type="checkbox"/>	ရေပိုက်သူလ်သူ	<input type="checkbox"/>	<input type="checkbox"/>
အခြား	<input type="checkbox"/>	<input type="checkbox"/>	ပြည်သူ့ကျန်းမာရေးလုပ်သား	<input type="checkbox"/>	<input type="checkbox"/>	ကော်ပြင်ဆရာ	<input type="checkbox"/>	<input checked="" type="checkbox"/>
မှတ်ချက်			မှတ်ချက်			မှတ်ချက်		

(ဃ) ကျေးရွာသို့ ရောက်ရှိနိုင်သည့် လမ်းအခြေအနေ / ကျေးရွာတစ်ရွာသည် ၎င်း၏ ကျေးရွာအုပ်စုနှင့် ဆက်သွယ်ထားသော လမ်းအခြေအနေ (အောက်ပါတို့ကို ဝိုင်းပါ)

ကျောက်ကြမ်းလမ်း: ကတ္တရာလမ်း ကွန်ကရစ်လမ်း: _____
 ကျောက်စင်းလမ်း: မြေသားလမ်း လူသွားလမ်း: _____
 မော်တော်ဆိုင်ကယ်လမ်း: _____
 အခြား: _____

(င) ကျေးရွာဖွံ့ဖြိုးမှုစီမံချက်

(၁) လူထုဝဟိုပြုစီမံကိန်းမစတင်မီ ဤကျေးရွာတွင်ကျေးရွာဖွံ့ဖြိုးမှု စီမံချက်ရှိခဲ့ပါသလား? ဝိုင်းပါ
 ရှိပါသည်/မရှိပါ/မသိပါ

(၂) ရှိခဲ့ပါလျှင် ဤစီမံချက်ကို မည်သည့် ခုနှစ်တွင်ပြင်ဆင်ခဲ့ပါသနည်း? နှစ်-----/မသိပါ

(၃) ဤစီမံချက်ကို ပြုနယ်မှအတည်ပြုခဲ့ပါသလား? ပြုခဲ့ပါသည်/မပြုခဲ့ပါ /မသိပါ

(စ) ဓရီးအက္ခရာအဝေး

(၁) ဤကျေးရွာ၏ဝဟိုမှ ၎င်းကျေးရွာအုပ်စု၏ဝဟိုအထိ ဓရီးမိုင်မည်မျှကွာဝေးသနည်း? မိုင်-----/မသိပါ

(၂) ဤကျေးရွာမှ ၎င်းကျေးရွာအုပ်စုဝဟိုအထိ သွားလာရာတွင်ကြာမြင့်သည့်အချိန်

ခြောက်သွေ့ ရာသီတွင်ကြာချိန် ၁၅ မိနစ် ထော်လာဂျီ/မော်တော်ဆိုင်ကယ်/ခြေလျင်/လား/မော်တော်ဘုတ်/
 အခြား: _____

မိုးရာသီတွင်ကြာချိန် ၃၀ မိနစ် ထော်လာဂျီ/မော်တော်ဆိုင်ကယ်/ခြေလျင်/လား/မော်တော်ဘုတ်/
 အခြား: _____



(ဆ) ပတ်ဝန်းကျင်ဆိုင်ရာ သဘာဝဘေးအန္တရာယ်

ဤကျေးရွာတွင် ရေကြီးခြင်းကဲ့သို့ သဘာဝဘေးအန္တရာယ်ကျရောက်ဖူးခြင်း ရှိပါသလား။

မရှိပါ

ရှိပါသည်

ရက်စွဲဖြည့်ပါ ၂၀၁၅ ခုနှစ် ဇူလိုင်လ ၁၇ ရက်

(ဇ) ကျေးရွာတွင် ဖွဲ့စည်းထားသော အဖွဲ့အစည်းများ

လူထုဝဟ်ပြုစီမံကိန်းမတိုင်မီ ဤကျေးရွာတွင် ကျေးရွာဖွံ့ဖြိုးရေးအတွက် အစိုးရ (သို့) ရွာသားများကိုယ်တိုင်(သို့) စီမံကိန်းတစ်ခုခုမှ ဖွဲ့စည်းထားသည့် အဖွဲ့အစည်းများရှိပါသလား။

(၁) ပရဟိတအဖွဲ့

(၂) ရွာကျေးရွာ

(ဈ) အထွေထွေအုပ်ချုပ်ရေး ဦးစီးဌာန (GAD) မှ မှတ်တမ်းတင်ထားခြင်း

ဤကျေးရွာသည် အထွေထွေအုပ်ချုပ်ရေး ဦးစီးဌာန (GAD) မှ မှတ်တမ်းတင်ထားမှု ရှိပါသလား။

မရှိပါ

ရှိပါသည်

ကျေးရွာခေါင်းဆောင်

အမည် ဦးထွန်းစို

လက်မှတ် [Signature] နေ့စွဲ ၂၂.၁၁.၁၇

လူထုစည်းရုံးရေးမှူး

အမည် ဦးစန်းထွန်းအောင်

လက်မှတ် [Signature] နေ့စွဲ ၂၂.၁၁.၁၇



တတိယနှစ်စက်ဝန်း

ပုံစံ - ၈ - ၁ ကျေးရွာအခြေခံအချက်အလက်များ (Form PC 1)

လယ်ယာများ၊ ကျေးရွာတစ်ရွာသို့ ပထမဆုံးမိတ်ဆက်ဧည့် သွားရောက်သောအခါ လူထုစည်းရုံးရေးမှူးသည် ကျေးရွာ ခေါင်းဆောင်များအား ကျေးရွာအချက်အလက်များကို မေတ္တာရပ်ခံ၍ တောင်းခံရသည်။ ဤအချက်အလက်များကို စီမံကိန်း မိတ်ဆက်အစည်းဝေးမတိုင်မီတောင်းခံရသည်။ စီမံကိန်းမိတ်ဆက်အစည်းဝေးတွင် လူထုစည်းရုံးရေးမှူးသည် ဤအချက်အလက် များအား စစ်ဆေးပြီး မှန်ကန်အောင်ပြုလုပ်ရမည်၊ ပြီးနောက်တွင် လူထုစည်းရုံးရေးမှူးမှ သတင်းအချက်အလက်ထံသို့ Tablets မှ တာဆင့် ဖြည့်သွင်းရမည်။

ကျေးရွာခေါင်းဆောင် အမည် ဦးစိုးဝင်း	ကျေးရွာခေါင်းဆောင်၏ ဇွန်းနံပါတ် ၀၄-၇၄၆၄၃၅၄၄	လူထုစည်းရုံးရေးမှူး၏ အမည် ဦးစိုးဝင်း
ပြည်နယ်၊တိုင်းဒေသကြီး	မြို့နယ် မန္တလေး	ကျေးရွာအုပ်စု လှိုင် ကျေးရွာ လှိုင်

လူမျိုးစု	အိမ်ထောင်စုအရေအတွက်	ကိုးကွယ်သည့်ဘာသာ	အိမ်ထောင်စုအရေအတွက်
လူမျိုးစု (၁) မွန်	၂၁၈	ဘာသာ (၁) ဗုဒ္ဓ	၂၁၈
လူမျိုးစု (၂) -----		ဘာသာ (၂) -----	
လူမျိုးစု (၃) -----		ဘာသာ (၃) -----	
လူမျိုးစုစုစု -----		ဘာသာစုစု -----	
အခြား	အရေအတွက်		
မသန်စွမ်းသူများ	၂		
သက်ကြီးရွယ်အိုများ (၆၅ နှစ် နှင့် အထက်)	၆၀		
စစ်ဘေးရှောင်			

	အမျိုးသား (အရေအတွက်)	အမျိုးသမီး (အရေအတွက်)
လူဦးရေ		
လူမျိုးစု (၁) မွန်	၅၅၂	၅၂၈
လူမျိုးစု (၂) -----		
လူမျိုးစု (၃) -----		
အခြား		
အိမ်ထောင်ဦးစီး	၁၈၇	၃၁

(၈) အခြေခံအောက်အဖွဲ့ အသုံးအဆောင်များ

စာသင်ကျောင်း	အမှတ် ခြံမပါ	ကျန်းမာရေး	အမှတ် ခြံမပါ	ဘာသာရေး အဆောက် အအုံများ	အမှတ် ခြံမပါ
--------------	-----------------	------------	-----------------	----------------------------	-----------------



(ဇ) ပတ်ဝန်းကျင်ဆိုင်ရာ သဘာဝဘေးအန္တရာယ်

ဤကျေးရွာတွင် ဖြစ်ပွားခြင်းကဲ့သို့ သဘာဝဘေးအန္တရာယ်ကူးရောက်မှုခြင်း ရှိပါသလား။

မရှိပါ

ရှိပါသည်

ရိုလျှင်ဖော်ပြပါ ၂၀၂၅ ခုနှစ် ဇူလိုင်လ ၁၅ ရက်နေ့

(ဈ) ကျေးရွာတွင် ခွဲစည်းထားသော အဖွဲ့အစည်းများ

လူထုထုတ်ပြန်ပိတ်ပင်မှုမရှိစေရန် ဤကျေးရွာတွင် ကျေးရွာဖွံ့ဖြိုးရေးအတွက် အစိုးရ (သို့) ရွာသားများကိုယ်တိုင် (သို့) စီမံကိန်းတစ်ခုခုမှ ခွဲစည်းထားသည့် အဖွဲ့အစည်းများရှိပါသလား။

(၁) မဟုတ်ပါ

(ဉ) အထွေထွေအုပ်ချုပ်ရေး ဦးစီးဌာန (GAD) မှ မှတ်တမ်းတင်ထားခြင်း

ဤကျေးရွာသည် အထွေထွေအုပ်ချုပ်ရေး ဦးစီးဌာန (GAD) မှ မှတ်တမ်းတင်ထားမှု ရှိပါသလား။

မရှိပါ

ရှိပါသည်

ကျေးရွာခေါင်းဆောင်

အမည် ဦးစိုးဝင်း

လက်မှတ်  နေ့စွဲ ၁၉.၁၀.၂၀၂၅

လူထုစည်းရုံးရေးမှူး

အမည် ဦးမင်းသိန်း

လက်မှတ်  နေ့စွဲ ၁၉.၁၀.၂၀၂၅



စတုတ္ထနှစ်စက်ဝန်း

ပုံစံ - စ - ခ ကျေးရွာအခြေခံအချက်အလက်များ (Form PC 1)

လမ်းညွှန်ချက်၊ ကျေးရွာတစ်ရွာသို့ ပထမဆုံးပိတ်ဆက်ရန်အတွက် ရောက်သောအခါ လူထုစည်းရုံးရေးမှူးသည် ကျေးရွာခေါင်းစောင်းများအား ကျေးရွာအချက်အလက်များကို မေတ္တာ ရပ်စံ၍ တောင်းခံရသည်။ ဤအချက်အလက်များကို စီမံကိန်းပိတ်ဆက်အစည်းဝေးမတိုင်မီ တောင်းခံရမည်။ စီမံကိန်းပိတ်ဆက်အစည်းဝေးတွင် လူထုစည်းရုံးရေးမှူးသည် ဤအချက်အလက်များအား စစ်ဆေးပြီး မှန်ကန်အောင် ပြုလုပ်ရမည်။ ပြီးနောက်တွင် လူထုစည်းရုံးရေးမှူးမှ သတင်းအချက်အလက်ထံသို့ Tablets မှ တစ်ဆင့် ဖြည့်သွင်းရမည်။

ကျေးရွာခေါင်းစောင်း အမည် ဦးစိုးဝင်း	ကျေးရွာခေါင်းစောင်း၏ ဖုန်းနံပါတ် 09-196939549	လူထုစည်းရုံးရေးမှူး၏အမည် ဒေါ်သိင်္ဂါ
ပြည်နယ်၊ တိုင်းဒေသကြီး မန္တလေး	မြို့နယ် ပျော်ဘွယ်	ကျေးရွာအုပ်စု ယာကြီး
		ကျေးရွာ ယာကြီး

က၊ လူဦးရေ

လူမျိုးစု	အိမ်ထောင်စုအရေအတွက်	ကိုးကွယ်သည့်ဘာသာ	အိမ်ထောင်စုအရေအတွက်
လူမျိုးစု (၁) ဗမာ	၂၃၁	ဘာသာ(၁) ဗုဒ္ဓ	၂၃၁
လူမျိုးစု (၂) -----		ဘာသာ(၂) -----	
လူမျိုးစု (၃) -----		ဘာသာ(၃) -----	
လူမျိုးစုရော -----		ဘာသာရော -----	
အခြား			
	အရေအတွက်		
မသန်စွမ်းသူများ	၂		
သက်ကြီးရွယ်အိုများ (၆၅ နှစ် နှင့် အထက်)	၁၅၀		
စစ်ဘေးရှောင်			



	အမျိုးသား(အရေအတွက်)	အမျိုးသမီး(အရေအတွက်)	စုစုပေါင်းအရေအတွက်
လူဦးရေ	၅၁၂	၅၃၉	၁၀၅၁
လူမျိုးစု (၁) ၁၀.၆၆%	၅၁၂	၅၃၉	၁၀၅၁
လူမျိုးစု (၂)-----			
လူမျိုးစု (၃)-----			
အခြား			
အိမ်ထောင်စဉ်းစီး	၂၀၂	၂၉	၂၃၁

(ခ) အခြေခံအဆောက်အအုံ အသုံးအဆောင်များ

စာသင်ကျောင်း	အမှတ် ခြံစိုက်	ကျန်းမာရေး	အမှတ်ပြု ခံနိုင်	ဘာသာရေးအဆောက် အအုံများ	အမှတ် ခြံစိုက်
အထက်တန်းကျောင်း	<input type="checkbox"/>	ဆေးရုံ	<input checked="" type="checkbox"/>	စေတီ	<input checked="" type="checkbox"/>
အလယ်တန်းကျောင်း	<input type="checkbox"/>	ကျန်းမာရေးဌာန	<input type="checkbox"/>	ဘုန်းကြီးကျောင်း	<input checked="" type="checkbox"/>
မူလတန်းကျောင်း	<input checked="" type="checkbox"/>	ကျန်းမာရေးဌာနခွဲ	<input type="checkbox"/>	ဟိန္ဒူဘုရားကျောင်း	<input type="checkbox"/>
မူကြိုကျောင်း	<input type="checkbox"/>	ဆေးပေးခန်း	<input type="checkbox"/>	ခရစ်ယာန်ကျောင်း	<input type="checkbox"/>
အခြား	<input type="checkbox"/>	အခြား	<input type="checkbox"/>	ဗလီ	<input type="checkbox"/>
				အခြား	<input type="checkbox"/>
မှတ်ချက်		မှတ်ချက်		မှတ်ချက်	



(၈) လျှောက်ထားသူ

(၁) ဤကျေးရွာ၏ပဏ္ဍိတ/သမားတော်များက အကျိုးပေးသည့်အခါ ဝန်ထမ်း/မသိပါ

(၂) ဤကျေးရွာမှ သမားတော်များက အကျိုးပေးသည့်အခါ လူထုအကျိုးပြုသည့်အချိန်

ပြောဆိုသူ ရာသီတွင်ကြာချိန် ၅.၆.၂၀၁၆ ဝန်ထမ်း/မသိ/မော်တော်ဆိုင်ကယ်/ခြေလျှင်/လား/မော်တော်ဆိုင်/

အခြား -----

မိုးရာသီတွင်ကြာချိန် ၅.၆.၂၀၁၆ ဝန်ထမ်း/မသိ/မော်တော်ဆိုင်ကယ်/ခြေလျှင်/လား/မော်တော်ဆိုင်/

အခြား -----

(ဆ) ပတ်ဝန်းကျင်ဆိုင်ရာသဘာဝဘေးအန္တရာယ်

ဤကျေးရွာတွင် ရေကြီးခြင်းကဲ့သို့ သဘာဝဘေးအန္တရာယ်များ ရှိပါသလား။

မရှိပါ

ရှိပါသည်

ရှိလျှင် ဖော်ပြပါ -----

(ဇ) ကျေးရွာတွင် ခွဲစဉ်ထားသော အဖွဲ့အစည်းများ

လူထုပညာပြုပံ့ကိန်းမတိုင်မီ ဤကျေးရွာတွင် ကျေးရွာဖွံ့ဖြိုးရေးအဖွဲ့အစည်း (သို့) ရွာသားများကွယ်တိုင် (သို့) စီမံကိန်းတစ်ခုခုမှ ခွဲစဉ်ထားသည့် အဖွဲ့အစည်းများ ရှိပါသလား။

(၁) ----- ၂၀၁၆ ဝန်ထမ်း/မသိ

(၂) ----- ၅.၆.၂၀၁၆ ဝန်ထမ်း/မသိ

(ဈ) အထွေထွေအုပ်ချုပ်ရေး ဦးစီးဌာန (GAD) မှ မှတ်တမ်းတင်ထားခြင်း

ဤကျေးရွာသည် အထွေထွေအုပ်ချုပ်ရေး ဦးစီးဌာန (GAD) မှ မှတ်တမ်းတင်ထားမှု ရှိပါသလား။

မရှိပါ

ရှိပါသည်

ကျေးရွာခေါင်းဆောင်

အမည် ဦးစိုးဝင်း

လက်မှတ် နေ့စွဲ ၄.၁၁.၂၀၁၆

လူထုစည်းရုံးရေးမှူး

အမည် ဒေါ်သိင်္ခာ

လက်မှတ် နေ့စွဲ ၄.၁၁.၂၀၁၆



၉။ ပုံစံ ၈-၂။ စီမံကိန်းစက်ဝန်းအချိန်ဇယား - ပထမနှစ်စက်ဝန်း

ပုံစံ - ၈ - ၂ - စီမံကိန်းစက်ဝန်းအချိန်ဇယား (PC 2)

လမ်းညွှန်ချက်၊ သက်ဆိုင်ရာလူထုစည်းရုံးရေးဖျား/လက်ထောက်နည်းပညာဖွံ့ဖြိုးရေးအဖွဲ့၊ စီမံကိန်းစက်ဝန်းအဆင့်တစ်စိတ်စီမံကိန်းစာတမ်း၊ စီမံကိန်းစက်ဝန်းအချိန်ဇယား (PC 2)

စည်းရုံးရေးဖျား/ဝန်ထမ်း အမည် ဒွိ.ဝင်း.ထွဋ်

နေ့စွဲ ၂၃.၁.၂၀၁၇ စက်ဝန်းအားအမှတ်ဖြစ်ပါ စက်ဝန်း(၀) စက်ဝန်း(၂) စက်ဝန်း(၃) စက်ဝန်း(၄)

ပြည်နယ်/တိုင်း မန္တလေး ကျေးရွာအုပ်စု ပုလဲကျေးရွာ ကျေးရွာ ပုလဲကျေးရွာ

စီမံကိန်းအောင်မြင်မှုအဆင့်များ	နေ့စွဲ		အစည်းအဝေးတွင်တက်ရောက်သူအရေအတွက်			
	စတင်သည့်နေ့	ပြီးဆုံးသည့်နေ့	အမျိုးသားအရေအတွက်	အမျိုးသမီးအရေအတွက်	အိမ်ထောင်စုအရေအတွက်	လူမျိုးစုတက်ရောက်သူအရေအတွက်နှင့်လူမျိုးစုအမည်
၁။ ကျေးရွာစီမံကိန်း မိတ်ဆက်အစည်းအဝေး	၂၃.၁.၁၇	၂၃.၁.၁၇	၉၅	၆၂	၁၅၇	၁၅၇ မဇာ.
၂။ ကျေးရွာဖွံ့ဖြိုးရေး စီမံချက်ရေးဆွဲခြင်းအစည်းအဝေး	၂၄.၁.၁၇	၂၄.၁.၁၇	၉၆	၅၂	၁၁၈	၁၁၈ မဇာ.
၃။ ကျေးရွာအုပ်စု လုပ်ငန်းဆုံးဖြတ်ချက်ချသည့်အစည်းအဝေး	၂၄.၁.၁၇	၂၄.၁.၁၇	၇	၅	၁၂	၁၂ မဇာ.
၄။ မြို့နယ်အဆင့် စီမံကိန်းရေးဆွဲရေးနှင့် အကောင်အထည်ဖော်ရေးကော်မတီ၏ စီမံကိန်း သုံးသပ်မှုအစည်းအဝေး	-	-	မလို	မလို	မလို	မလို
၅။ မြို့နယ် စီမံကိန်းရေးဆွဲရေးနှင့် အကောင်အထည်ဖော်ရေး ကော်မတီ၏ဆုံးဖြတ်မှုကို ရွာသို့ အသိပေးအကြောင်းကြားသည့် အစည်းအဝေး	၄.၄.၁၇	၄.၄.၁၇	၅၃	၅၇	၁၁၀	၁၁၀ မဇာ.
၆။ စီမံကိန်းလုပ်ငန်းခွဲစီမံချက်ရေးဆွဲခြင်းအစည်းအဝေး						
၆.၁။ စီမံကိန်းလုပ်ငန်း အကောင်အထည်ဖော်	၄.၄.၁၇	၄.၄.၁၇	၅၃	၅၇	၁၁၀	၁၁၀ မဇာ.



ရေးအစီအစဉ် ရေးဆွဲခြင်း									
၆.၂။ ဝယ်ယူရေးအစီအစဉ် ရေးဆွဲခြင်း	၄.၄.၁၇	၄.၄.၁၇	၆	၄	၁၀	၁၀	၂၀	၂၀	၂၀
၆.၃။ ဘဏ္ဍာရေးကုန်ကျမှု လျာထားအစီအစဉ် ရေးဆွဲခြင်း	၂၅.၅.၁၇	၂၅.၅.၁၇	၂	၃	၅	၅	၅	၅	၅
၆.၄။ ပြင်/ထိန်းအစီအစဉ် ရေးဆွဲခြင်း									
၇။ စီမံကိန်းလုပ်ငန်းခွဲ တိုးတက်မှု စောင့်ကြည့်အစည်းအဝေး	၁၅.၅.၁၇	၁၅.၅.၁၇	၆	၄	၁၀	၁၀	၁၀	၁၀	၁၀
၇.၁။ အစည်းအဝေး ပထမအကြိမ်									
၇.၂။ အစည်းအဝေး ဒုတိယအကြိမ်	၁.၆.၁၇	၁.၆.၁၇	၆	၄	၁၀	၁၀	၁၀	၁၀	၁၀
၇.၃။ အစည်းအဝေး တတိယအကြိမ်	၃၀.၇.၁၇	၃၀.၇.၁၇	၆	၄	၁၀	၁၀	၁၀	၁၀	၁၀
၈။ စီမံကိန်းလုပ်ငန်းခွဲ အပြီးသတ်စစ်ဆေးခြင်းအစည်းအဝေး	၁၉.၈.၁၇	၁၉.၈.၁၇	၆	၄	၁၀	၁၀	၁၀	၁၀	၁၀
၉။ လူထုစစ်ဆေးပွဲအစည်းအဝေး	၁၉.၈.၁၇	၁၉.၈.၁၇	၇	၅၅	၁၃၃	၁၃၃	၁၃၃	၁၃၃	၁၃၃



တတိယနှစ်စက်ဝန်း

ပုံစံ - ၀-၂ - စီမံကိန်းစက်ဝန်းအချိန်ဇယား (PC 2)

လည်ညွှန်းစာချုပ် သက်ဆိုင်ရာလူထုဝန်ထမ်းများ/လက်ထောက်နည်းပညာများမှ စီမံကိန်းစက်ဝန်းအထွက်တစ်စုံတစ်ရာကို စောင့်ကြည့်စစ်ဆေးရမည်။

စီမံကိန်းစက်ဝန်းအချိန်ဇယား အမည် - **၉.၁၈.၁၆.၁၆**

စက်ဝန်းအားအမှတ်ကြိမ်ပါ စက်ဝန်း(၀) စက်ဝန်း(၂) စက်ဝန်း(၃)

စောင့်ကြည့်စစ်ဆေးရမည့် အချိန်ဇယား: **၁၉.၁၈.၁၆.၁၆**

စောင့်ကြည့်စစ်ဆေးရမည့် အချိန်ဇယား: **၁၉.၁၈.၁၆.၁၆**

စီမံကိန်းစက်ဝန်းအမည်	စက်ဝန်း		စောင့်ကြည့်စစ်ဆေးရမည့် အချိန်ဇယား	အချိန်ဇယား အမှတ်	အချိန်ဇယား အမှတ်	အထွက်တစ်စုံတစ်ရာ		
	စက်ဝန်း	စက်ဝန်း				အချိန်ဇယား အမှတ်	အချိန်ဇယား အမှတ်	အချိန်ဇယား အမှတ်
၁။ စောင့်ကြည့်စစ်ဆေးရမည့် စီမံကိန်းစက်ဝန်းအမည်	၁၉.၁၈.၁၆.၁၆	၁၉.၁၈.၁၆.၁၆	၁၉.၁၈.၁၆.၁၆	၁၉.၁၈.၁၆.၁၆	၁၉.၁၈.၁၆.၁၆	၁၉.၁၈.၁၆.၁၆	၁၉.၁၈.၁၆.၁၆	၁၉.၁၈.၁၆.၁၆
၂။ စောင့်ကြည့်စစ်ဆေးရမည့် စီမံကိန်းစက်ဝန်းအမည်	၁၉.၁၈.၁၆.၁၆	၁၉.၁၈.၁၆.၁၆	၁၉.၁၈.၁၆.၁၆	၁၉.၁၈.၁၆.၁၆	၁၉.၁၈.၁၆.၁၆	၁၉.၁၈.၁၆.၁၆	၁၉.၁၈.၁၆.၁၆	၁၉.၁၈.၁၆.၁၆
၃။ စောင့်ကြည့်စစ်ဆေးရမည့် စီမံကိန်းစက်ဝန်းအမည်	၁၉.၁၈.၁၆.၁၆	၁၉.၁၈.၁၆.၁၆	၁၉.၁၈.၁၆.၁၆	၁၉.၁၈.၁၆.၁၆	၁၉.၁၈.၁၆.၁၆	၁၉.၁၈.၁၆.၁၆	၁၉.၁၈.၁၆.၁၆	၁၉.၁၈.၁၆.၁၆
၄။ စီမံကိန်းစက်ဝန်းအမည်	၁၉.၁၈.၁၆.၁၆	၁၉.၁၈.၁၆.၁၆	၁၉.၁၈.၁၆.၁၆	၁၉.၁၈.၁၆.၁၆	၁၉.၁၈.၁၆.၁၆	၁၉.၁၈.၁၆.၁၆	၁၉.၁၈.၁၆.၁၆	၁၉.၁၈.၁၆.၁၆



၁၀။ ပုံစံ ၈-၃။ ကျေးရွာဖွံ့ဖြိုးရေး ဦးစားပေးအစီအစဉ် - ပထမနှစ်စက်ဝန်း

ပုံစံ - ၈ - ၃ ကျေးရွာဖွံ့ဖြိုးရေး ဦးစားပေးအစီအစဉ် (Form PC 3)

လမ်းညွှန်ချက်၊ အဆင့်(၃) ကျေးရွာမှော်မှန်းချက်အစည်းအဝေး ပြီးဆုံးသောအခါ ကျေးရွာစီမံကိန်း အထောက်အကူပြု ကော်မတီသည် လူထုစည်းရုံးရေးမှူးအကူအညီဖြင့် ဤပုံစံကိုပြည့်စုံအောင် ဖြည့်သွင်းရမည်။

လူထုစည်းရုံးရေးမှူး/ဝန်ထမ်း အမည် ဦးဝင်းထွန်း
 နေ့စွဲ ၂၀၂၁.၁၂.၁၇ စက်ဝန်းအား အမှတ်ခြစ်ပါ (✓) စက်ဝန်း(၁)
 စက်ဝန်း(၂) စက်ဝန်း(၃) စက်ဝန်း(၄)

ပြည်နယ်/တိုင်း (မန္တလေး) ရွှေဘိုမြို့နယ် ကျေးရွာအုပ်စု ပင်ကြီး ကျေးရွာ ပင်ကြီး
 က။ အခက်အခဲအတားအဆီးများအားဆွေးနွေးခြင်း - ယခုလက်ရှိအခြေအနေတွင် ဤကျေးရွာဖွံ့ဖြိုးတိုးတက်ရေးအတွက် အဓိက အခက်အခဲအတားအဆီးများသည် မည်သည်များဖြစ်ပါသနည်း။ (အမျိုးသား/သမီး အနည်းဆုံးအခက်အခဲ ၅ ခုစီဖော်ပြပါ)

အမျိုးသား အဖွဲ့မှ တင်ပြသောအခက်အခဲအတားအဆီးများ	အမျိုးသမီး အဖွဲ့မှ တင်ပြသောအခက်အခဲအတားအဆီးများ
၁ လမ်းဆက်သွယ်မှု မရှိခြင်း	၁ စားနပ်ရိက္ခာ အခက်အခဲ
၂ မြေယာမရှိခြင်း	၂ ကျန်းမာရေးအခက်အခဲ
၃ ရေရရှိမှု မရှိခြင်း	၃ ကျန်းမာရေးအခက်အခဲ
၄ ကျန်းမာရေးအခက်အခဲ	၄ ကျန်းမာရေးအခက်အခဲ
၅ ကျန်းမာရေးအခက်အခဲ	၅ ကျန်းမာရေးအခက်အခဲ

ခ။ မှော်မှန်းခြင်း - နောင်လာမည့် (၅) နှစ် အတွင်း ကျေးရွာဖွံ့ဖြိုးရေး မှော်မှန်းလျာထားချက်များအား တင်ပြပါ။

အမျိုးသားအဖွဲ့မှ တင်ပြသောမှော်မှန်းချက်များ	အမျိုးသမီးအဖွဲ့မှ တင်ပြသောမှော်မှန်းချက်များ
၁ ရွာတွင်း ကျန်းမာရေးစင်တာ	၁ စားနပ်ရိက္ခာ အခက်အခဲ
၂ ပြင်ဆင်ရေးအခက်အခဲ	၂ ရွာတွင်း လမ်းဆက်သွယ်မှု
၃ ရွာတွင်း ပညာရေးအခက်အခဲ	၃ ကျန်းမာရေးအခက်အခဲ
၄ လက်မှုပညာမှော်မှန်းချက်	၄ ကျန်းမာရေးအခက်အခဲ
၅ လူမှုစီမံခန့်ခွဲမှု	၅ လူမှုစီမံခန့်ခွဲမှု

ဂ။ လူထုစီမံကိန်း၏ လာမည့် (၄) နှစ်အတွက် အကျုံးမဝင်သော ဦးစားပေး ဖွံ့ဖြိုးတိုးတက်မှု လုပ်ငန်း အစီအစဉ်များအားဖော်ပြပါ။

အဆင့်	ကျေးရွာအတွက် ဦးစားပေး ဖွံ့ဖြိုးတိုးတက်မှု လုပ်ငန်းစဉ်များ	အဆိုပြုသူ (အမျိုးသား/အမျိုးသမီး/အမျိုးသား+အမျိုးသမီး)	ခန့်မှန်းကုန်ကျစရိတ်	အကျိုးခံစားခွင့်ရှိသူ ခန့်မှန်းခြေ အရေအတွက်
၁	ရွာတွင်း လမ်းဆက်သွယ်မှု	အမျိုးသား၊ ၂ ယောက်		၁၀၅၀ ဦး
၂	စားနပ်ရိက္ခာ အခက်အခဲ	“		“
၃	ကျန်းမာရေးအခက်အခဲ	“		“
၄	လူမှုစီမံခန့်ခွဲမှု	“		၁၀၅၀ ဦး
၅	ကျန်းမာရေးအခက်အခဲ	အမျိုးသမီး၊ ၁ ယောက်		၁၀၅၀ ဦး

ဃ။ လူထုစီမံကိန်း၏ လာမည့် (၄) နှစ်အတွက် အကျုံးမဝင်သော ဦးစားပေး ဖွံ့ဖြိုးတိုးတက်မှု လုပ်ငန်း အစီအစဉ်များအားဖော်ပြပါ။

အဆင့်	ကျေးရွာအတွက် ဦးစားပေး ဖွံ့ဖြိုး	အဆိုပြုသူ (အမျိုးသား/အမျိုးသမီး)	အခန်းကဏ္ဍ



	တိုးတက်မှု လုပ်ငန်းစဉ်များ	အမျိုးသမီးများ/အမျိုးသား+ အမျိုးသမီး)	
၁	ဇွန်လတွင် မြို့ကျေးရွာများ	အမျိုးသား	မွန်လူမျိုး "အသက် ရွေးကမ်းတောင် လယ်တို"
၂	ဇွန်လတွင် မြို့ကျေးရွာများ	မ	
၃	ဆေးကုသရေး	အမျိုးသမီး	
၄	ယက်ကင်းလုပ်ငန်း	မ	
၅	အပူချိန်လုပ်ငန်း	မ	

ခေါင်းဆောင်၊ ကျေးရွာစီမံကိန်းအထောက်အကူပြုကော်မတီမှ အတည်ပြုသည်။

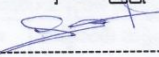
အမည် ဒေါ်အေးစို လက်မှတ်  ဇနီး ဒေါ်အေးစို



က။ လူထုစီမံကိန်း၏ လာမည့် (၄) နှစ်အတွက် အကျုံးဝင်သော ဦးစားပေး ဖွံ့ဖြိုးတိုးတက်မှု လုပ်ငန်း အစီအစဉ်များအားဖော်ပြပါ။

အဆင့်	ကျေးရွာအတွက် ဦးစားပေး ဖွံ့ဖြိုးတိုးတက်မှု လုပ်ငန်းစဉ်များ	အဆိုပြုသူ (အမျိုးသားများ/ အမျိုးသမီးများ/အမျိုးသား+ အမျိုးသမီး)	ခန့်မှန်းကုန်ကျ ဝရိတ်	အကျိုးခံစားခွင့်ရှိသူ ခန့်မှန်းခြေ အရေ အတွက်
၁	ရွာတွင်းကျောက်ချောကမ်းခင်း	အမျိုးသား+အမျိုးသမီး		၁၀ စေတနာ့
၂	စာသင်ကျောင်းထိုးစဉ် ၇ နှစ်	အမျိုးသား+အမျိုးသမီး		၁၀၈၀ နှစ်
၃	စာသင်ကျောင်းပြင်ဆင်မှု	အမျိုးသား+အမျိုးသမီး		၁၀၈၀ နှစ်
၄	လျှပ်စစ်ဓာတ်	အမျိုးသား+အမျိုးသမီး		၁၀ စေတနာ့
၅	သောက်သုံးရေကန်ပြုပြင်ရေး	အမျိုးသား		၁၀၈၀ နှစ်
၆				
၇				

ဃ။ လူထုစီမံကိန်း၏ လာမည့် (၄) နှစ်အတွက် အကျုံးမဝင်သော ဦးစားပေး ဖွံ့ဖြိုးတိုးတက်မှု လုပ်ငန်း အစီအစဉ်များအားဖော်ပြပါ။

အဆင့်	ကျေးရွာအတွက် ဦးစားပေး ဖွံ့ဖြိုး တိုးတက်မှု လုပ်ငန်းစဉ်များ	အဆိုပြုသူ (အမျိုးသားများ/ အမျိုးသမီးများ/အမျိုးသား+ အမျိုးသမီး)	အခန်းကဏ္ဍ
၁	ဗြူဟာရွေးချယ်ရေး	အမျိုးသား	
၂	ပေးပို့ရေး ဗြူဟာရွေး	အမျိုးသား	
၃	ရေထိုးပစ်ထိုး	အမျိုးသမီး	
၄	ပျက်စီးနေသည့်	အမျိုးသမီး	
၅	အင်အားစွမ်းဆောင်ရည်	အမျိုးသမီး	
၆			

ခေါင်းဆောင်၊ ကျေးရွာစီမံကိန်းအထောက်အကူပြုကော်မတီမှ အတည်ပြုသည်။

အမည် ဦးစိုးစော လက်မှတ် [Signature] နေ့စွဲ ၂၆.၁၁.၁၇



တတိယနှစ်စက်ဝန်း

ပုံစံ - ၈-၃ ကျေးရွာဖွံ့ဖြိုးရေး ဦးစားပေးအစီအစဉ် (Form PC 3)

လမ်းညွှန်ချက်၊ အဆင့်(၃)ကျေးရွာဖွံ့ဖြိုးရေးမှန်ချက်အစည်းအဝေးပြီးဆုံးသောအခါ ကျေးရွာစီမံကိန်း အထောက်အကူပြု ကော်မတီသည် လူထုစည်းရုံးရေးမှူးအကူအညီဖြင့် ဤပုံစံကိုပြည့်စုံအောင် ဖြည့်သွင်းရမည်။

လူထုစည်းရုံးရေးမှူး/ဝန်ထမ်း အမည် - ဦး မင်းသိန်းကျော်

နေ့စွဲ စက်ဝန်းအား အမှတ်ခြစ်ပါ (✓) စက်ဝန်း(၁) စက်ဝန်း(၂) စက်ဝန်း(၃) စက်ဝန်း(၄)

ပြည်နယ်/တိုင်း မြန်မာ၊ ညွှန်ကြားရေးမှူးချုပ် ကျေးရွာအုပ်စု လှိုင်၊ ကျေးရွာ မြိုင်

က၊ အခက်အခဲအတားအဆီးများအားဆွေးနွေးခြင်း - ယခုလက်ရှိအခြေအနေတွင်ဤကျေးရွာဖွံ့ဖြိုးတိုးတက်ရေးအတွက် အဓိကအခက်အခဲအတားအဆီးများသည် မည်သည့်များဖြစ်ပါသနည်း။ (အမျိုးသား/သမီး အနည်းဆုံးအခက်အခဲ ၅ ခုစီဖော်ပြပါ)

အုပ်စုဖွံ့ဖြိုးရေးမှူးများမှ တင်ပြသောအခက်အခဲအတားအဆီးများ

၁) လမ်းမများ မကောင်းသဖြင့် ချို့တဲ့ခြင်း၊ အခက်အခဲများ ဖြစ်ပေါ်ခြင်း	<input type="checkbox"/> ကျား <input checked="" type="checkbox"/> မ ကျား + မ
၂) ရေကန်များ မရှိသောကြောင့် ရေရရှိခြင်း	<input type="checkbox"/> ကျား <input checked="" type="checkbox"/> မ ကျား + မ
၃) သေဆုံးမှုများ ဖြစ်ပေါ်နေခြင်း၊ အကျိုးရှိမှု မရှိခြင်း	<input type="checkbox"/> ကျား <input checked="" type="checkbox"/> မ ကျား + မ
၄) မောင်းခြံများ ချို့တဲ့ခြင်း၊ အခက်အခဲများ ဖြစ်ပေါ်ခြင်း	<input type="checkbox"/> ကျား <input checked="" type="checkbox"/> မ ကျား + မ
	<input type="checkbox"/> ကျား <input type="checkbox"/> မ <input type="checkbox"/> ကျား + မ
	<input type="checkbox"/> ကျား <input type="checkbox"/> မ <input type="checkbox"/> ကျား + မ
	<input type="checkbox"/> ကျား <input type="checkbox"/> မ <input type="checkbox"/> ကျား + မ
	<input type="checkbox"/> ကျား <input type="checkbox"/> မ <input type="checkbox"/> ကျား + မ
	<input type="checkbox"/> ကျား <input type="checkbox"/> မ <input type="checkbox"/> ကျား + မ
	<input type="checkbox"/> ကျား <input type="checkbox"/> မ <input type="checkbox"/> ကျား + မ



၁၈ မျှော်မှန်းခြင်း- နောင်လာမည့် (၅)နှစ် အတွင်း ကျေးရွာဖွံ့ဖြိုးရေး မျှော်မှန်းလျာထားချက်များအား တင်ပြပါ။

အုပ်စုခွဲ၊ ဆွေးနွေးမှုများမှ တင်ပြသောအခက်အခဲအတားအဆီးများ

၁) လက်ကား၊ ဘယ်အရွယ်အစား၊ နှစ်စဉ် ကုန်များအသုံးပြုမှု စေခြင်း ချုပ်	<input type="checkbox"/> ကျား <input type="checkbox"/> မ <input type="checkbox"/> ကျား+မ
၂) ဆေးကုသရေး၊ ရေလုံခြုံရေးအဖွဲ့ချုပ်	<input type="checkbox"/> ကျား <input type="checkbox"/> မ <input type="checkbox"/> ကျား+မ
၃) ဆေးကုသရေး၊ ဆေးပညာပေး အဖွဲ့ချုပ်	<input type="checkbox"/> ကျား <input type="checkbox"/> မ <input type="checkbox"/> ကျား+မ
၄) ဆေးကုသရေး၊ ခြံ၊ ခြံ၊ ဆေးကု သရေး၊ လုံခြုံရေးအဖွဲ့ချုပ်	<input type="checkbox"/> ကျား <input type="checkbox"/> မ <input type="checkbox"/> ကျား+မ
	<input type="checkbox"/> ကျား <input type="checkbox"/> မ <input type="checkbox"/> ကျား+မ
	<input type="checkbox"/> ကျား <input type="checkbox"/> မ <input type="checkbox"/> ကျား+မ
	<input type="checkbox"/> ကျား <input type="checkbox"/> မ <input type="checkbox"/> ကျား+မ
	<input type="checkbox"/> ကျား <input type="checkbox"/> မ <input type="checkbox"/> ကျား+မ
	<input type="checkbox"/> ကျား <input type="checkbox"/> မ <input type="checkbox"/> ကျား+မ
	<input type="checkbox"/> ကျား <input type="checkbox"/> မ <input type="checkbox"/> ကျား+မ

၁၉ လူထုစီမံကိန်း၏ လာမည့် (၄)နှစ်အတွက် အကျိုးဝင်သော ဦးစားပေး ဖွံ့ဖြိုးတိုးတက်မှု လုပ်ငန်း အစီအစဉ်များအားဖော်ပြပါ။

ဦးစားပေးအစဉ်	ကျေးရွာအတွက် ဦးစားပေး ဖွံ့ဖြိုးတိုးတက်မှု လုပ်ငန်းစဉ်များ	အဆိုပြုသူ (အမျိုးသားများ/ အမျိုးသမီးများ/ အမျိုးသား+အမျိုးသမီး)	အခန်းကဏ္ဍ	ဦးစားပေးအဆင့်သတ်မှတ်ချက်	ခန့်မှန်းကုန်ကျစရိတ်	အကျိုးခံစားခွင့်ရှိသူ ခန့်မှန်းခြေအရေအတွက်		
						ကျား	မ	ပေါင်း
၁	ရွာတွင်း၊ ဆေးကုသရေး၊ ဆေးကုသရေး၊ ခြံ၊ ခြံ	အမျိုးသား + အမျိုးသမီး				၅၅၂	၅၂၈	၁၀၈၀
၂	ရွာတွင်း၊ ဆေးကုသရေး၊ ဆေးကုသရေး၊ ခြံ၊ ခြံ	h				၅၅၂	၅၂၈	၁၀၈၀
၃	ဆေးကုသရေး၊ ဆေးကုသရေး၊ ခြံ၊ ခြံ	h				၅၅၂	၅၂၈	၁၀၈၀
၄	ဆေးကုသရေး၊ ခြံ၊ ခြံ	h				၅၅၂	၅၂၈	၁၀၈၀
၅	ဆေးကုသရေး၊ ခြံ၊ ခြံ	h				၅၅၂	၅၂၈	၁၀၈၀



၁								
၂								
၃								
၄								
၅								

ဃ၊ လူထုစီမံကိန်း၏ လာမည့် (၄) နှစ်အတွက် အကျုံးမဝင်သော ဦးစားပေး ဖွံ့ဖြိုးတိုးတက်မှု လုပ်ငန်း အစီအစဉ်များအားဖော်ပြပါ။

အဆင့်	ကျေးရွာအတွက် ဦးစားပေး ဖွံ့ဖြိုး တိုးတက်မှု လုပ်ငန်းစဉ်များ	အဆိုပြုသူ (အမျိုးသားများ/ အမျိုးသမီးများ/အမျိုးသား+ အမျိုးသမီး)	အခန်းကဏ္ဍ
၁	မြားရွာ၊ မြားရွာ	အမျိုးသား	
၂	ငါးရွာ၊ မြားရွာ	အမျိုးသား	
၃	ကျေးပင်၊ ချို	အမျိုးသမီး	
၄	ယားကန်၊ လှပဇော်	အမျိုးသမီး	
၅	အားလှ၊ လှပဇော်	အမျိုးသမီး	
၆			
၇			
၈			
၉			
၁၀			

ခေါင်းဆောင်၊ ကျေးရွာစီမံကိန်းအထောက်အကူပြုကော်မတီမှအတည်ပြုသည်။

အမည် ----- လက်မှတ် ----- နေ့စွဲ -----



စတုတ္ထနှစ်စက်ဝန်း

ပုံစံ - ၀-၃ ကျေးရွာဖွံ့ဖြိုးရေး ဦးစီးဌာနအောက်အစဉ် (Form PC 3)

လယ်ဥယျာဉ်မှတ်တမ်း အကျဉ်းချုပ် (၂) ကျေးရွာအဖွဲ့မှတ်တမ်းမှတ်တမ်းအရ ဤအစည်းအဝေးသည် ကျေးရွာအဖွဲ့ဝင်များ အထောက်အကူပြု
 တောင်းဆိုသည့် ကျေးရွာအဖွဲ့ဝင်များအား အောက်ဖော်ပြပါ အချက်အလက်များဖြင့် ဖြည့်သွင်းရမည်။

ကျေးရွာအဖွဲ့အဖွဲ့အစည်း/အဖွဲ့အစည်း အမည် ၁၂၁၁၁၁

နေ့စွဲ ၅.၁၀.၁၉ ကော်ဝန်းအား အမှတ်ဖြစ်ပါ (✓) ကော်ဝန်း(၀)
 ကော်ဝန်း(၂) ကော်ဝန်း(၃) ကော်ဝန်း(၄)

ပြည်နယ်/တိုင်း	မြို့နယ်	ကျေးရွာအုပ်စု	ကျေးရွာ
<u>မန္တလေး</u>	<u>ပုဗ္ဗသီပေါ</u>	<u>မာရ်</u>	<u>မာရ်</u>

ဤ အစည်းအဝေးအစည်းအရုံးများအား ဆွေးနွေးခြင်း - ယခု လက်ရှိ အခြေအနေတွင် ဤကျေးရွာဖွံ့ဖြိုးရေးတိုင်းတာရေးအတွက် အဓိကအခက်အခဲအတားအဆီးများသည် မည်သည့်အရာမျိုး ဖြစ်ပါသနည်း။ (အမျိုးသား/သမီး အားညှင်းဆုံအစည်းအဝေး ၅ ခုစီ ပါဝင်ပါ)

အုပ်စုဆွေးနွေးမှုများမှ ချဉ်းငြိမ်းအခက်အခဲအတားအဆီးများ

မောင်သိန်း	<input type="checkbox"/> ကျား <input type="checkbox"/> မ ကျား + မ
စတုတ္ထနှစ်စက်ဝန်း ရာသီတွင်လည်း လာရောက်ခဲ့ခြင်း	<input type="checkbox"/> ကျား <input type="checkbox"/> မ <input type="checkbox"/> ကျား + မ
ကလေးများ စာသင်ကျောင်း ဆုံးပောက်မှုဖြစ်ခြင်း	<input type="checkbox"/> ကျား <input type="checkbox"/> မ ကျား + မ
- စာသင်ကျောင်း ဆုံးခြင်း ဖြစ်ခဲ့ခြင်း	<input type="checkbox"/> ကျား <input type="checkbox"/> မ ကျား + မ
ခဲဆေးပေး ခန့် မရှိသဖြင့် ကျန်းမာရေးခက်ခဲခြင်း	<input type="checkbox"/> ကျား <input type="checkbox"/> မ ကျား + မ
- လောကီသုံး ရေ ဖြစ်ခြင်း	<input type="checkbox"/> ကျား <input type="checkbox"/> မ ကျား + မ
	<input type="checkbox"/> ကျား <input type="checkbox"/> မ ကျား + မ
	<input type="checkbox"/> ကျား <input type="checkbox"/> မ ကျား + မ
	<input type="checkbox"/> ကျား <input type="checkbox"/> မ ကျား + မ
	<input type="checkbox"/> ကျား <input type="checkbox"/> မ ကျား + မ
	<input type="checkbox"/> ကျား <input type="checkbox"/> မ ကျား + မ



၁။ မျှော်မှန်းခြင်း- နောင်လာမည့် (၅) နှစ် အတွင်း မကျ ရွာဖွံ့ဖြိုးရေး မျှော်မှန်းလျာထားချက် နှာအား တင်ပြပါ။

ဆက်နွဲ့ ရွေးချယ်မှုများမှ ဘယ်ပြင်သာအစက်အပဲအတားအစီးများ	
ရှာတွင် လမ်းများ သွားလာရာ ရာသီမရွေး အဆင် စေ့ စေ့ ခြင်	<input type="checkbox"/> ကျား <input type="checkbox"/> မ <input type="checkbox"/> ကျား + မ
- ကျောင်း သား များ စာသင် ကျောင်း ဆောင်ယုံ လောက်စေရန်	<input type="checkbox"/> ကျား <input type="checkbox"/> မ <input type="checkbox"/> ကျား + မ
- ကျောင်း သား များ စာသင် ကျောင်း တွင် ခြံဆွဲ ရိုး ဖိုခြင်စေရန်	<input type="checkbox"/> ကျား <input type="checkbox"/> မ <input type="checkbox"/> ကျား + မ
- ရွာ သူ ရှာသာ များ ဆေးပေး ခန်း ခြိမ်းကျပ် ဇာရေးတွင် အဆင်စေ့ခြင်း	<input type="checkbox"/> ကျား <input type="checkbox"/> မ <input type="checkbox"/> ကျား + မ
- မိမိဝေဝဂဇုန်တိုင်း အတွက် သောက် သုံးရေ ဖိုလောက်စေခြင်း	<input type="checkbox"/> ကျား <input type="checkbox"/> မ <input type="checkbox"/> ကျား + မ
	<input type="checkbox"/> ကျား <input type="checkbox"/> မ <input type="checkbox"/> ကျား + မ
	<input type="checkbox"/> ကျား <input type="checkbox"/> မ <input type="checkbox"/> ကျား + မ
	<input type="checkbox"/> ကျား <input type="checkbox"/> မ <input type="checkbox"/> ကျား + မ
	<input type="checkbox"/> ကျား <input type="checkbox"/> မ <input type="checkbox"/> ကျား + မ
	<input type="checkbox"/> ကျား <input type="checkbox"/> မ <input type="checkbox"/> ကျား + မ



၈။ လူတစ်ပုံကိန်း၏ လာမည့် (၄)နှစ်အတွက် အကျိုး သော ဦးစားပေး ဖွံ့ဖြိုးတိုးတက်မှု လုပ်ငန်း အစီအစဉ်များအားဖော်ပြပါ။

အဆင့်	ကျေးရွာအတွက် ဦးစားပေး ဖွံ့ဖြိုးတိုးတက်မှု လုပ်ငန်းစဉ်များ	အဆိုပြုသူ (အမျိုးသားများ/ အမျိုးသမီးများ/ အမျိုးသား + အမျိုးသမီး)	အခန်းကဏ္ဍ	ဦးစားပေး အဆင့်သတ်မှတ်ချက်	ခန့်မှန်း ကုန်ကျစရိတ်	အကျိုးစီးပွားခွင့်ရှိသူ နှင့် မှန်းခြေအရေအတွက်		
						ကျား	မ	ပေါင်း
၁	ရွာတွင်း ကျောက်ချော လမ်း ဆင်းခြင်း	စာမျိုးသာ + စာမျိုးသမီး		၁	၁၇၀၀၀၀၀/-	၅၂	၅၃၉	၁၀၅၁
၂	စာသင်ကျောင်း တိုးချဲ့ခြင်း	စာမျိုးသာ + စာမျိုးမ		၂	၉၀၀၀၀၀၀/-	၅၂	၅၃၉	၁၀၅၁
၃	စာသင်ကျောင်း မြှင့်တင်ရေး	စာမျိုးသာ + စာမျိုးသမီး		၃	၈၀၀၀၀၀၀/-	၅၂	၅၃၉	၁၀၅၁
၄	ကျေးလက်စောပေးခန်း	စာမျိုး သမီး		၄	၁၈၀၀၀၀၀/-	၅၂	၅၃၉	၁၀၅၁
၅	သေတ္တာရေကန် ဖြစ်ပေါ်ရေး	စာမျိုးသာ + စာမျိုးသမီး		၅	၈၉၀၀၀၀၀/-	၅၂	၅၃၉	၁၀၅၁

၉။ လူတစ်ပုံကိန်း၏ လာမည့် (၄) နှစ်အတွက် အကျိုး သော ဦးစားပေး ဖွံ့ဖြိုးတိုးတက်မှု လုပ်ငန်း အစီအစဉ်များအားဖော်ပြပါ။

အဆင့်	ကျေးရွာအတွက် ဦးစားပေး ဖွံ့ဖြိုးတိုးတက်မှု လုပ်ငန်းစဉ်များ	အဆိုပြုသူ (အမျိုးသားများ/ အမျိုးသမီးများ/ အမျိုးသား + အမျိုးသမီး)	အခန်းကဏ္ဍ
၁	စက် ချွတ်သင် စာတန်း	စာမျိုး သမီး	လက်ဖြူပညာ
၂	မီးသတ် ယာဉ်	စာမျိုး သား	?
၃	မာ လှ ပြင်ဆင်ရေး	စာမျိုး သမီး	
၄	ရာထူး ပြန်ထိုးရေး	စာမျိုး သမီး	
၅			

ခေါင်းစောင်၊ ကျေးရွာစီမံကိန်းအထောက်အကူပြုကော် မီဇီမှအတည်ပြုသည်။

အမည် ဦး စင်္စင်မောင် လက်မှတ် [Signature] ခန့်မှန်း ၄,၈၀၀,၀၀၀/-



၁၁။ အစည်းအဝေး မှတ်တမ်းများ



ကျေးရွာအစည်းအဝေးမှတ်တမ်း

အစည်းအဝေးပြုလုပ်သည့်နေရာ ။ ။ ယံကြီး ဘုန်းကြီးကျောင်း

ကျေးရွာ ။ ။ ယံကြီး

ကျေးရွာအုပ်စု ။ ။ ယံကြီး

အချိန် ။ ။ ၇:၀၀ နာရီ

● အစည်းအဝေးအမည် ။ ။ ပဝဝမဟာဂြိုဟ်စာစဉ်အစည်းအဝေး

တက်ရောက်သူဦးရေ ကျား (၄၈) ၊ မ (၆၅) စုစုပေါင်း (၁၁၃)

အစည်းအဝေးတွင်ဆွေးနွေးသည့်အကြောင်းအရာ

၁။ - အုပ်ချုပ်ရေးရုံး၊ မြို့နယ်၊ ကျေးရွာအစည်းအဝေး၊ အစည်းအဝေးအဖွဲ့အစည်း

၂။ - မူဝါဒစဉ်းစစ်ရေး၊ မြို့နယ်၊ နယ်လက်ထောက်အဖွဲ့အစည်း၊ မူဝါဒစဉ်းစစ်ရေး

၃။ - မိမိတို့၏အကျိုးအမြတ်အကြောင်းအရာ

၄။ - မူဝါဒစဉ်းစစ်ရေး၊ မြို့နယ်၊ ကျေးရွာအစည်းအဝေးအဖွဲ့အစည်း

၅။ - ကျေးရွာအစည်းအဝေးအဖွဲ့အစည်းအဖွဲ့အစည်း

၆။ - မူဝါဒစဉ်းစစ်ရေး (PRA) များ

၇။

၈။

၉။

၁၀။



- ထိုစဉ်က ဥစ္စာဓာတ်ကြွယ်ဝမှု၊ စားသောက်ဖွတ်ဖြူ ကိုရေးဆွဲ
ဖွဲ့ဆိုရေးဆွဲ၊ သပိတ်ရေးဆွဲ ခဲ့ပါသည်။ ဆက်သက်၍ လူထုစဉ်းရမ်း
ဗွဲ့စည်းရေး၊ ဖိ. မြောက်တောင်၊ ဗွဲ့၊ ဗဟိုဗဟိုစဉ်းရမ်း စဉ်းရမ်း
ထွင်ထွင်ပုံစံရေးဆွဲရေး၊ ဖြစ်ပြီး မြောက်တောင်၊ ဖိ. စဉ်းရမ်း
မှာ ဆိုက်ပါသည်။



ဆုံးဖြတ်ချက်များ

၁။ စေတနာ့့ ရှိ ရာစာ ၁၀၀ ရှိ ကို ရွေးချယ်ကာကွယ်ပြုခဲ့သည်။

၂။ ကျေးဇူးပြုလုပ်ဆောင်မှုများ ဘဏ္ဍာရေးစနစ် (PRA) ကို
..... ပိုင်ရှင်များ ဆွေးနွေး ဆောင်ရွက်ခဲ့သည်။

၃။

၄။

၅။

မှတ်တမ်းတင်သူ hae
အမည် ဒေါ်ဝင်း
ရာထူး CF
ရက်စွဲ ၄.၁၁.၂၀၁၉

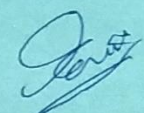
အတည်ပြုသူ 
အမည် ဦးဝင်းမောင်
ရာထူး ဒုတိယ ဒါရိုက်တာ ဥက္ကဋ္ဌ
ရက်စွဲ ၄.၁၁.၂၀၁၉



ကောလိပ်အဖွဲ့ချုပ်အဖွဲ့ချုပ်တော်

- အစည်းအဝေးမျှော်လင့်ချက်များ : : ဘုန်းကြီးကျောင်း
- နေ့စွဲ : : ဇန်နဝါရီ
- နေ့စွဲအချက် : : ဇန်နဝါရီ
- အချိန် : : ၇:၀၀နာရီ
- အစည်းအဝေးအမည် : : ဒုတိယအစည်း

တက်ရောက်သူဦးရေ တူး (၄၈) မ (၅၅) စုစုပေါင်း (၁၀၃)

အစည်းအဝေးတွင်ဆွေးနွေးသည့်အကြောင်းအရာ

- ၁။ ကလေးတို့၏ ပညာရေးနှင့် ကျန်းမာရေးအဖွဲ့အစည်းများ ဖွဲ့စည်းပေးရန်
 - ၂။ ကလေးတို့၏ ပညာရေးနှင့် ကျန်းမာရေးအဖွဲ့အစည်းများ ဖွဲ့စည်းပေးရန်
 - ၃။ ကလေးတို့၏ ပညာရေးနှင့် ကျန်းမာရေးအဖွဲ့အစည်းများ ဖွဲ့စည်းပေးရန်
 - ၄။ ကလေးတို့၏ ပညာရေးနှင့် ကျန်းမာရေးအဖွဲ့အစည်းများ ဖွဲ့စည်းပေးရန်
 - ၅။ ကလေးတို့၏ ပညာရေးနှင့် ကျန်းမာရေးအဖွဲ့အစည်းများ ဖွဲ့စည်းပေးရန်
 - ၆။ ကလေးတို့၏ ပညာရေးနှင့် ကျန်းမာရေးအဖွဲ့အစည်းများ ဖွဲ့စည်းပေးရန်
 - ၇။ ကလေးတို့၏ ပညာရေးနှင့် ကျန်းမာရေးအဖွဲ့အစည်းများ ဖွဲ့စည်းပေးရန်
 - ၈။ ကလေးတို့၏ ပညာရေးနှင့် ကျန်းမာရေးအဖွဲ့အစည်းများ ဖွဲ့စည်းပေးရန်
 - ၉။ ကလေးတို့၏ ပညာရေးနှင့် ကျန်းမာရေးအဖွဲ့အစည်းများ ဖွဲ့စည်းပေးရန်
 - ၁၀။ ကလေးတို့၏ ပညာရေးနှင့် ကျန်းမာရေးအဖွဲ့အစည်းများ ဖွဲ့စည်းပေးရန်
- ကလေးတို့၏ ပညာရေးနှင့် ကျန်းမာရေးအဖွဲ့အစည်းများ ဖွဲ့စည်းပေးရန်



ဆွေးနွေးချက်များ (ပြောသူနှင့်အကြောင်းအရာကိုတွဲဖက်တမ်းတင်ရန်)

ကစည်းကစားပဝဝမရက် ဗြ ဆွေးနွေးဝက၊ဆာ ဖွံ့ ဖြစ်စဉ်၊တက်ရောက် ယုတ်
 ငန်း များ ပြန်လည် တစ်ပြုပေးပါသည်။ ထို့အောက် လက်ထောက်များ ပညာ
 ဗြ၊ ဖော်ပြစွမ်းစစ်ပွဲပွဲ ကျွမ်းဝင်သော စိမ်းကိန်း ယုတ်ငန်း ခွဲ ဖွင့် ကျွမ်းဝင်
 သော စိမ်းကိန်း ယုတ်ငန်း ခွဲ ကိုရှင်းလင်း ဖြေကြားပြီး ကျွမ်းဝင်သော စိမ်း
 ကိန်း ယုတ်ငန်း ခွဲ ဖွင့် ကျွမ်းဝင်သော စိမ်းကိန်း ယုတ်ငန်း ခွဲ ကိုရှင်းလင်း
 ဖြေကြားပြီး ကျွမ်းဝင်သော စိမ်းကိန်း ယုတ်ငန်း ခွဲ များကို ဦးစားပေးကာ
 သတ်မှတ်ပြီး ကျွမ်းဝင်သော စိမ်းကိန်း ဗြမယုတ်ပေး နိုင်သော ယုတ်ငန်း ခွဲ
 များသည် ကျေးဇူးတင် ဖွံ့ ဖြစ်ရောက်စေရန် ရည်ရွယ်ချက်ဖြင့် ရှင်းလင်း
 ဖြေကြားပါသည်။ ထို့အောက် ယုတ်စဉ်၊ ရုံးရေးရာ၊ စာပေပညာ ဗြကော်မတီ
 ဝင်များကို ဖွဲ့စည်းရွေးချယ်ဝင်မြောက်ခွဲ ကြပါသည်။ ထို့အောက် ကော်မတီ
 ဝင်များ၏ ကျွမ်းဝင်မှု၊ ဆောင်ရွက်မှု၊ ရှောင်ရန် များကို ရှင်းလင်းစွာ
 ရေးသားစာတမ်းတင် စာတမ်းတင် နောက်ဆုံး ဖြစ်ပါသည်။



ဆုံးဖြတ်ချက်များ

၁။ ကွဲထွင်း ကျောက်ကျောက်ပေါင်းစုံခြင်း.....

(ကျား + မ)

၂။ ကောင်းကျောင်းဆောင်ကို ခွဲခြား.....

(ကျား + မ)

၃။ ကောင်းကျောင်းခြံစည်း ရို.....

(ကျား + မ)

၄။ ကျေးဇူး လက်ဆေးပေးခန်း.....

(မ)

၅။ ဆောက်လုပ် ကန် မြင်မြင်.....

(ကျား + မ)

မှတ်တမ်းတင်သူ

အမည် ဒေါ်သိင်္ဂီ

ရာထူး ဗဟိုရုံးချုပ် ရုံးကြီး

ရက်စွဲ ၅.၁၁.၂၀၁၉

အတည်ပြုသူ

အမည် ဦးဝင်းမောင်

ရာထူး ဒုတိယ၊ စီမံကိန်းဦးစီးဌာန

ရက်စွဲ ၅.၁၁.၂၀၁၉



၁၂။ ကဏ္ဍအလိုက် အခက်အခဲမှတ်တမ်း

အခြေအနေအထား	အခက်အခဲ	အခက်အခဲ	အခက်အခဲ	အခက်အခဲ	အခက်အခဲ
အခြေအနေအထား (လမ်း/တံတား/ရေကြီး/မီးလောင် စေရ)	၁	ရွာရွာ၊ ဝကျား၊ ဝကျား၊ ဝကျား	-	၂၀၁၉	ရွာရွာ၊ ဝကျား၊ ဝကျား
	၂				
	၃				
	၄	ရွာရွာ၊ ဝကျား၊ ဝကျား	-	၂၀၁၉	ရွာရွာ၊ ဝကျား၊ ဝကျား
	၅				
လူမှု၊ ပို့ချရေး၊ ကဏ္ဍ (ပညာရေး/ ကျန်းမာရေး နှင့် ဆိုင်ရာအခက်အခဲများနှင့် အခြားလိုအပ်ချက်များ)	၁				
	၂	ရွာရွာ၊ ဝကျား၊ ဝကျား	-	၂၀၁၉	ရွာရွာ၊ ဝကျား၊ ဝကျား
	၃	ရွာရွာ၊ ဝကျား၊ ဝကျား	-	၂၀၁၉	ရွာရွာ၊ ဝကျား၊ ဝကျား
	၄	ရွာရွာ၊ ဝကျား၊ ဝကျား	-	၂၀၁၉	ရွာရွာ၊ ဝကျား၊ ဝကျား
	၅				
သက်မေးပေးကျောင်းကဏ္ဍ (ပိုက်လိုင်း/ ရေ/ မြေ/ မြေ/ မြေ/ မြေ သော အခက်အခဲများ နှင့် အခြား လိုအပ်ချက်များ)	၁				
	၂				
	၃				
	၄				
	၅				
သဘာဝဘေးအန္တရာယ် လျော့ပါးရေး ကဏ္ဍ	၁				
	၂				
	၃				
	၄				
	၅				
အခြားကဏ္ဍ (ဘေးအန္တရာယ်များလုံခြုံရေး၊ နည်းပညာ၊ နှင့် အကောင်အထည် ဖော်ရေးဆိုင်ရာအခက်အခဲများနှင့် အခြားလိုအပ်ချက်များ)	၁	ရွာရွာ၊ ဝကျား၊ ဝကျား	-	၂၀၁၉	ရွာရွာ၊ ဝကျား၊ ဝကျား
	၂	ရွာရွာ၊ ဝကျား၊ ဝကျား	-	၂၀၁၉	ရွာရွာ၊ ဝကျား၊ ဝကျား
	၃	ရွာရွာ၊ ဝကျား၊ ဝကျား	-	၂၀၁၉	ရွာရွာ၊ ဝကျား၊ ဝကျား
	၄	ရွာရွာ၊ ဝကျား၊ ဝကျား	-	၂၀၁၉	ရွာရွာ၊ ဝကျား၊ ဝကျား
	၅	ရွာရွာ၊ ဝကျား၊ ဝကျား	-	၂၀၁၉	ရွာရွာ၊ ဝကျား၊ ဝကျား