



ပြည်ထောင်စုမြန်မာနိုင်ငံတော်အစိုးရ  
 စိုက်ပျိုးရေး၊ မွေးမြူရေးနှင့် ဆည်မြောင်းဝန်ကြီးဌာ  
 ကျေးလက်ဒေသဖွံ့ဖြိုးတိုးတက်ရေးဦးစီးဌာန

National Community Driven Development Project  
 လူထုမဟိုပြုစီမံကိန်း၊ လှိုင်းတွဲမြို့နယ်

ကျေးရွာဖွံ့ဖြိုးရေးအစီအစဉ်



ဘီးစခတ်ကျေးရွာအုပ်စု  
 ဝန်အိပ်(ခ)ရွာမကျေးရွာ

## မာတိကာ

### စဉ်     အကြောင်းအရာစာမျက်နှာ

၁။	လှိုင်းဘွဲ့မြို့နယ်အခြေပြမြေပုံ .....	၁
၂။	ကျေးရွာမြေပုံ (တည်နေရာ) .....	၂
၃။	အုပ်စုတွင်ပါဝင်သောကျေးရွာများစာရင်း .....	၃
၄။	ကျေးရွာအခြေခံအချက်အလက်များ (ကျေးရွာသမိုင်းကြောင်း) .....	၄
	လူထုပူးပေါင်းပါဝင်သောလူမှုဆန်းစစ်ခြင်းနှင့် အကဲဖြတ်ခြင်း	
	လုပ်ငန်းစဉ် (PSA/PRA) အကျဉ်းချုပ်ဖော်ပြချက် .....	၅
၆။	ကျေးရွာဖွံ့ဖြိုးရေးအစီအစဉ်အတွက်အသုံးပြုခဲ့သော PRA tools	
	တစ်ခုချင်းစီအတွက်သုံးသတ်ချက်များ	
	၁။ကျေးရွာလူမှုရေးနှင့်အရင်းအမြစ်ပြမြေပုံ (Social Map).....	၆-၇
	၂။ရာသီခွင်ပြပြကွဲဒီဇိုင်း (Seasonal Cleander).....	၈-၉
	၃။ဥစ္စာနေကြွယ်ဝမှုပြဖော်ပြချက် (Wealth Ranking).....	၁၀-၁၁
	၄။ ကျား၊မပင့်ကူအိမ်သုံးသပ်ခြင်း (Cob Web).....	၁၂-၁၃
	၅။အရင်းအမြစ်အသုံးချမှုပုံစံပြဖော်ပြချက် (Asset Mapping).....	၁၄-၁၆
	၆။အဖွဲ့အစည်းချိတ်ဆက်မှုပြဖော်ပြချက် (Veen Diagram).....	၁၇-၁၉
၇။	ကော်မတီဝင်များရွေးချယ်ခြင်းနှင့် ကျေးရွာဖွံ့ဖြိုးရေးအစီအစဉ် ဆောင်ရွက်မှုမှတ်တမ်း .....	၂၀-၂၁
၈။	ကျေးရွာအချက်အလက်များ(PC 1) .....	၂၂-၂၅
၉။	စီမံကိန်းစက်ဝန်းအချိန်ဇယား(PC 2).....	၂၆
၁၀။	ကျေးရွာဖွံ့ဖြိုးရေးဦးစားပေးအစီအစဉ် (PC 3).....	၂၇-၂၉
၁၁။	အစည်းဝေးမှတ်တမ်းများ .....	၃၀
၁၂။	ကဏ္ဍအလိုက်ဦးစားပေးဖွံ့ဖြိုးရေးလုပ်ငန်းစဉ်များ.....	၃၁

၁။ လိုင်းဘွဲ့မြို့နယ်အခြေပြမြေပုံ

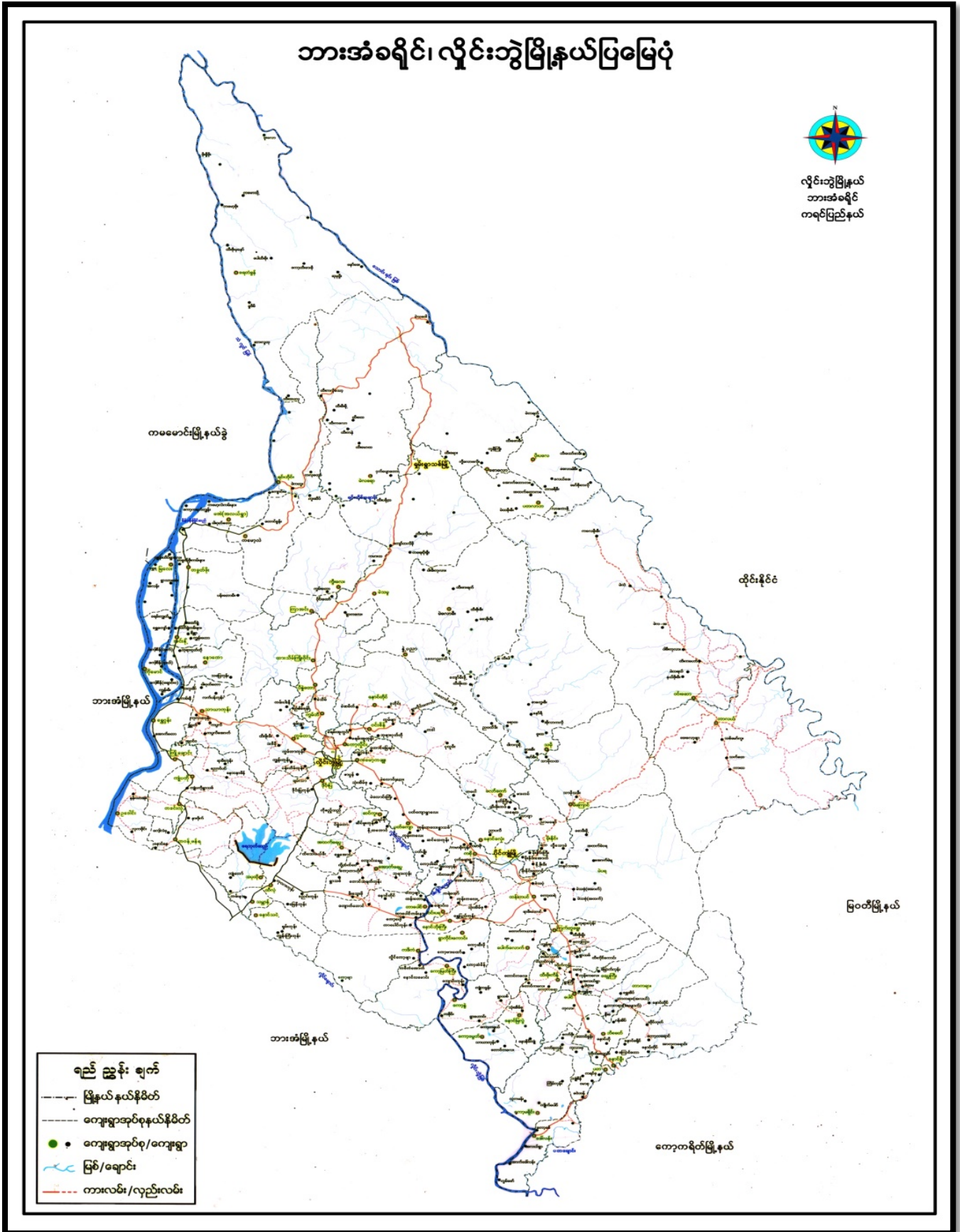

၂။ ကျေးရွာမြေပုံ (တည်နေရာ)

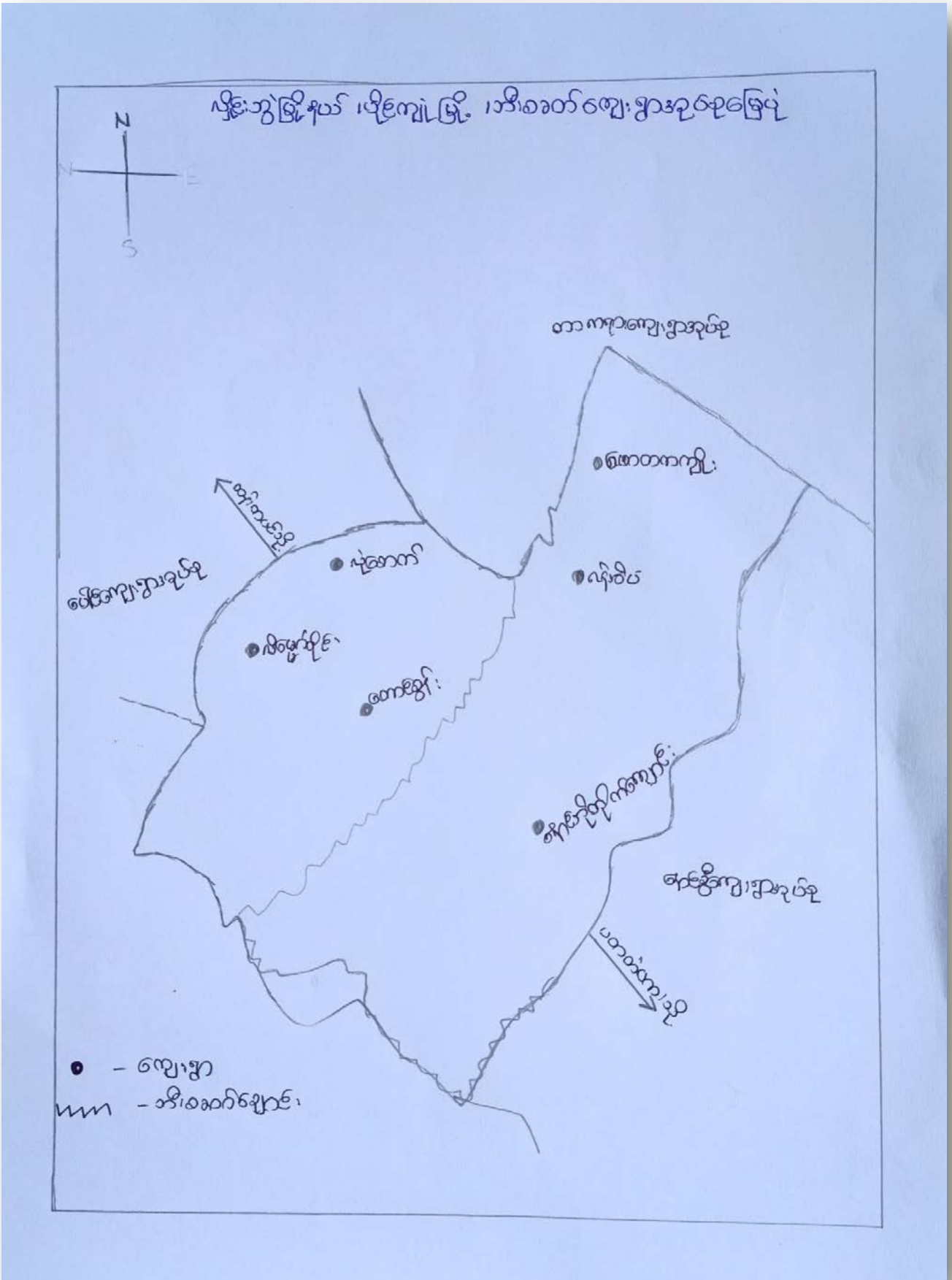

## ၃။ အုပ်စုတွင်ပါဝင်သောကျေးရွာများစာရင်း

- ၁။ လိမ္မော်ပိုင်း
- ၂။ ဘီးစခတ်တောင်စွန်း
- ၃။ လုံစောက်
- ၄။ ဂန်အိပ်
- ၅။ ဖောတကကျိုး
- ၆။ နောင်ဘိုတိုက်ကျောင်း

ဂန်အိပ်(၅၈) သမိုင်းကြောင်းအကျဉ်း

ရွာကို ဖွဲ့ခဲ့သော နှစ်ဆင်း (၁၀၀) က စတင်တည်ထောင်ခဲ့ပါသည်။ ရွာ ကို ၅၈ တွင် စတင်တည်ထောင်ခဲ့ပြီး ၅၈ ၅၉ ပျက်ပြို ဂန်အိပ်သို့ မြောင်းလာခြင်းကြောင့် ယင်း ရွာကို ဂန်အိပ် ဟု ခေါ်လာသည်။ မိုးကုတ်အခေါ် ဂန်အိပ်ပင်အစုတွင် ယာဇာန်ကျတိုင်ခြင်းကြောင့်လည်း ဂန်အိပ် ရွာဟု ခေါ်ပါသေးသည်။ ရွာကို ယယ်လ်(၂) စုဖြင့် စတင်ပြီး နှစ်ဆင်း (၁၀၀)ကျော် မှ နိင်ခြေ (၁၅၅)ကျော် ထိုးလာခဲ့ပါသည်။ ၅၉ ၆၀ ရွာသူ/ရွာသားများသည် မုဒ္ဒဘာသာကို ကိုးကွယ် ဖြစ်ပြီး ဘုရားစေတီ (၁၇၇၀)ခုနှစ်တွင် တည်ပြီး ကိုးကွယ်ကြသည်။ ကျေး ရွာတွင် စပါးစိုက်ပျိုးခြင်းကို အဓိကလုပ်ကိုင်ကြပါသည်။ ကျေးရွာရှိ လမ်းသည် အရှေ့က လယ်ကမ်းသစ်ရိုးသာ ဖြစ်ပါသည်။ မိုးရာသီတွင် တံတားထိုးပြီး သွားလာ ရပါသည်။ ဇွန်လတွင် ဗုဒ္ဓလမ်းသွားလမ်းပြန် သွားလာရ အနည်းငယ် အဆင် ဖြေဖူးပါသည်။ ပညာရေး တွင် ကျေးရွာ၏ ၅၉ ၆၀ ဖြစ်သော အောင်ဘိုတိုက် ကျောင်းတွင် ပညာသင်ကြား ရပါသည်။ ယခင်က ကျေးရွာရှိ ရွာသူရွာသားများ သည် မေ့မကောင်းချိန်တွင် ဆေးခြီးတိုဖြင့် ကုသခဲ့ပြီး ယခုအခါတွင် ၅၉ ၆၀ ဖြစ်သော အောင်ဘိုတိုက်ကျောင်းတွင် ကျန်းမာရေးပြုစုပြီး သွားရောက်ရပါသည်။ ယခင် နှစ် ယခု စုသိဥတု အခြေအနေသည် ပုံမှန် အစောတားတွင် ပြုစုပါသည်။ ကျေးရွာ၏ မြေအခြေအမြစ် ၇၅ မိုင်မျှသည် ဇွန်၊ မိုး၊ ဆောင်း ပူလုံမျှ ပြုပါ သည်။ ယခုအခါတွင် လယ်စပါးအဖြစ်၊ ဖြေပဲနှင့် အခြား သီးနှံ စိုက်ပျိုးကြပါသည်။ စိုက်ပျိုး တွင် သမားရိုးကျနည်းစနစ်သာဖြစ်၍ စိုက်ပျိုးရေးနည်းပညာ လက်လှမ်း မီမျှ အားနည်းပါသည်။ ဂန်အိပ်နှင့် ဖော့တကနိုး ရွာများ ဆက်လမ်းကို (၉၀။) ခုနှစ်တွင် ဦးဖြားက ဦးဆောင်ပြီး ကိုယ်ထူကိုယ်ထ လုပ်ဆောင်ခဲ့ကြပါသည်။ ယခု အခါတွင် အိမ်ထောင် (၂၄) စု အနည်းငယ်တိုးလာပါသည်။ ၅၉ ၆၀ တည်နေမှုမှာ

အရှေ့ဘက်တွင် သင်္ချိုင်းကုန်း၊ အနောက်ဘက်တွင် ယင်းကွင်း၊ မြောက်ဘက် တွင် ဖော့တကနိုးကျေးရွာ၊ တောင်ဘက်တွင် အရှေ့လမ်းမကြီး စစ် ချောက် တွင် အောင်ဘိုတိုက်ကျောင်းကျေးရွာ ဖြစ်ပါသည်။

၅။ လူထုပူးပေါင်းပါဝင်သောလူမှုဆန်းစစ်ခြင်းနှင့်အကဲဖြတ်ခြင်းလုပ်ငန်းစဉ် အကျဉ်းချုပ်ဇယား

ကျေးရွာအမည် - ဂနီအိမ် (၁၁) ဌာန

ကျေးရွာအုပ်စု - သီးခေတီ

ရက်စွဲ - 4.6.2019

စဉ်	ကျေးရွာ ခရိုင်	အကြောင်းအရာ	ဆွေးနွေးအောင် ရှုတ်စဉ်မှာ		ပေါင်း စွဲသူ အရေ အတွင်း
			လူများ	ဖ	
၁	4.6.19	ပျဉ်းစားအားအင်အဖြစ်ပြုစုခြင်းနှင့် ဆန်းစစ်ချက်များ	5	15	20
၂	4.6.19	ခွဲစားခွဲဝယ်ဝယ်အားအင်အဖြစ်ပြုစုခြင်းနှင့် ဆန်းစစ်ချက်များ	5	15	20
၃	4.6.19	ကျေးရွာအားအင်အဖြစ်နှင့် နိုင်ငံ့အဖွဲ့များစား သုံးစွဲမှုနှင့် စီမံခန့်ခွဲမှုအားအင်အဖြစ်ပြုစုခြင်းနှင့် ဆန်းစစ်ချက်များ	5	15	20
၄	4.6.19	ကျေးရွာအားအင်အဖြစ်နှင့် ဆန်းစစ်ချက်များ	5	15	20
၅	4.6.19	ပင်လယ်အိမ်အဖွဲ့အစည်းနှင့် ဆန်းစစ်ချက်များ	5	15	20
၆	4.6.19	မင်းပုံစံ (ကျေးရွာအားအင်) ပြင်ဆင်မှုအစဉ်များ နှိုင်းယှဉ်မှုပြုစုခြင်း ) ဆန်းစစ်ချက်များ	5	15	20

၆။ ကျေးရွာဖွံ့ဖြိုးရေးအစီအစဉ်အတွက်အသုံးပြုခဲ့သော PRA tools တစ်ခုချင်းစီအတွက် သုံးသတ်ချက်များ

၁။ ကျေးရွာလူမှုရေးနှင့်အရင်းအမြစ်ပြမြေပုံ (Social Map)





ကျေးဇူး-ဂါးအိပ်(၅၈၁)  
အုပ်စု - အီးဆတ်

ပျူများအရေးအကြပ်ပြုစီမံ

ဖေ.စွဲ -  
ပါဝင်ဦးရေ -

4.6.2019  
၈-5 14-15

ဆွေးနွေးခြင်းနှင့် ဆန်းစစ်ခြင်း

- ၁။ ပျူများအရေးအကြပ်ပြုစီမံတွင် ကျေးဇူးရှိ အခြေခံအဆောက်အအုံအားလုံးပါဝင်သည်။
- ၂။ ကျေးဇူးရှိ ၅၈၁၊ ၅၈၀ နှစ်များသည် မန္တလေးကို ကိုးကွယ်ကြသည်။
- ၃။ ကျေးဇူးရှိတွင် အဓိကအသက်မွေးဝမ်းကျောင်းသည် လယ်ယာ ခိုက်ပျိုးရေး ဖြစ်ပြီး အခြား ဖြေပဲ၊ သခွား တို့ကိုလည်း ခိုက်ပျိုးလုပ်ကြပါသေးသည်။
- ၄။ ကျေးဇူးရှိတွင် ပြင်ဆင်ရေး လိုအပ်သော အဆောက်အအုံများမှာ လမ်း၊ ဇရပ် တို့ဖြစ်ပြီး အသစ်ဆောက်လုပ်ရေး လိုအပ်သော အခြေခံအဆောက်အအုံများမှာ လျှပ်စစ် မီးပေးရေး ဖြစ်သည်။
- ၅။ ကျေးဇူးရှိတွင် သောက်သုံးရေကို ဇွဲ၊ မိုး၊ စေတနာ ၃ တူသုံးပါးလုံး မှ လုံ့လ ရှိပါသည်။
- ၆။ ကျေးဇူးရှိတွင် တစ်ချို့သော မိသားစုများသည် အလုပ်အကိုင် အခွင့်အလမ်း အနည်းသောကြောင့် ဖြစ်ပေသို့ သွားရောက်ပြီး အလုပ်လုပ်ကြပါသည်။
- ၇။ ကျေးဇူးရှိတွင် ၅၈၁၊ ၅၈၀ နှစ်များသည် လူတန်းစား မခွဲခြားဘဲ အတူတကွ စုပေါင်း ဖြစ်ကြပါသည်။
- ၈။ ကျေးဇူးရှိ ခိုက်ပျိုးဖြေ ဖြေပါသည် အနည်းပါးသည်။

၂။ ရာသီခွင်ပြုပြင်မှု (Seasonal Cleander)

ရက်စွဲ - 4.6.2019  
 ရက်စွဲ - ၀၄ မတ်

ရာသီခွင်ပြုပြင်မှု

အရပ် - ဘီးခေမာ  
 ပါးစုံ - ၈၂၀  
 ၅၂၅

ရက်စွဲ	၀၄ မတ်	၀၅ မတ်	၀၆ မတ်	၀၇ မတ်	၀၈ မတ်	၀၉ မတ်	၁၀ မတ်	၁၁ မတ်	၁၂ မတ်	၁၃ မတ်	၁၄ မတ်	၁၅ မတ်
ရာသီခွင်												
ပျံ့နှံ့မှု			-	-	-	-			-	-	-	
အပူချိန်	၃၃	၃၃	၃၃	၃၃	၃၃	၃၃	၃၃	၃၃	၃၃	၃၃	၃၃	၃၃
အခြေအနေ												

ဂျပန်စာရေးဆရာများ

ကျေးဇူး - ဂျပန်စာရေးဆရာ  
ဒုတိယ - အိမ်ထောင်ရေး

ကျ.စွ. - 4.6.2019

ပါဝင်သူ - ၈-5၊ ၆-15

- ၁။ ရှေးဆွဲထားသော ဂျပန်စာရေးဆရာများတွင် ဂျပန်စာရေးဆရာ၊ ပုံရိပ်ရေးဆရာ၊ အပျစ်အပင်၊  
ခေတ်၊ ထွက်ခွာ၊ အားလပ်ရက်တို့ဖြင့် ကျေးဇူးပြုစုစု ပါဝင်ဆွေးနွေးထားပါသည်။
- ၂။ ကျေးဇူးတွင် ဆေးကို အဓိကစိုက်ပျိုးပြီး ဖြေပုံနှင့် အခြား သီးနှံတို့ကိုလည်း စိုက်ပျိုးကြ  
သည်။ ဖြေပုံကို ပြောဆို တပို့တွဲ တစ်ပေါင်းတွင် ဖြေပုံစိုက်ပျိုးပြီး တစ်ပေါင်း၊ တစ်ခု  
တွင် ဖြေပုံကို ရိုက် သိမ်းကြပါသည်။
- ၃။ ရှေးဆွဲ၊ ဝါဆို၊ ဝါခေါင်လများတွင် လယ်ယာလုပ်ငန်းကို လုပ်ကိုင်စိုက်ပျိုးပြီး သိတင်း  
ကျွတ်၊ တစ်ခေတ်မုန်းတွင် ဆေးကို ရိုက် သိမ်းကြသည်။
- ၄။ တစ်ခုလုံးတွင် သင်္ကြန်ပုံစံ၊ သိတင်းကျွတ်တွင် မီးထွန်းပုံစံ၊ တစ်ခေတ်မုန်း  
တွင် ကတိန် ပုံစံ၊ တစ်ပေါင်းလုံးတွင် ဂျပန်စာရေးဆရာများကို ကျွမ်းပင်နှင့် ဖြေပုံသည်။
- ၅။ ကျေးဇူး၏ အားလပ်ချိန်များမှာ ဝါခေါင်၊ ဝတ်သလင်း၊ နတ်ဝတ်လများတွင်  
အားလပ်ကြပါသည်။
- ၆။ ကျေးဇူးတွင် သီးနှံပေါင်ချိန်တွင် ခေတ်စားဆုံး ဂျပန်စာရေးဆရာများမှာ သိတင်း  
ကျွတ်၊ တစ်ခေတ်မုန်း၊ တစ်ပေါင်းလုံးဖြင့် ကျွမ်းပင်လများမှာ ထွက်ခွာများ  
နေပါသည်။
- ၇။ ကျေးဇူးတွင် အပျစ်အပင်အဖွဲ့အစည်း ရှေးဆွဲ၊ ခေတ်စား၊ ထွက်ခွာ များမှာ  
ဖွဲ့စည်းကြောင်း ပြောဆို အပျစ် လုပ်ကိုင်ကြပါသည်။

၃။ ဥစ္စာရေးကြွယ်ဝမှုပြယေား (Wealth Ranking)

<p>ဥစ္စာရေးကြွယ်ဝမှုပြယေား</p>		<p>ရက်စွဲ - 4.6.2019</p>	
<p>ကျေး.၅ - ၇၃.၃၆၆</p> <p>ကျေး.၅အုပ်စု - ၁၅:၁၁၀</p>		<p>ပါးစိုင်း - ၇၅၅-၅၂၁-၁၅</p>	
အဆင့်	သတ်မှတ်ချက်	အိမ်ထောင်စု အရေအတွက်	ရာခိုင်နှုန်း
<p>ဒုတိယအဆင့် ကျေး.၅အုပ်စု အဆင့်</p>	<p>သစ်ဒီဇင်၊ ဆိုင်ကယ်၊ နယ်ပင်၊ ခွေး၊ ကြက်၊ ဘဲ၊ ဝက်၊</p>	၁၈	၇၅%
<p>မလေးယုန် အုပ်စု</p>	<p>သစ်ဒီဇင်၊ ကြက်၊ ဝက်၊ ကျား၊ ကျွန်း</p>	၆	၂၅%
	<p>စုစုပေါင်း</p>	၂၄	၁၀၀%

ဥက္ကဋ္ဌကြွယ်ဝမှုပြဿနာ

ကျေးဇူး-အောင်တိုက်ကျေးဇူး

နေ့စွဲ - 11.6.2019

အုပ်စု - အီးစတတ်

ပါဝင်ဦးရေ ၈-13၊ ၈-13

ဆွေးနွေးခြင်းနှင့် ဆန်းစစ်ခြင်း

- ၁။ ကျေးဇူးတို့တွင် ဥက္ကဋ္ဌကြွယ်ဝမှုပြဿနာတွင် အဖွဲ့(၄)ဖွဲ့ရှိပြီး အဆင်ပြေစေရန်အတွက် အထက်အောက်အုပ်စု၊ အဆင်မပြေစေရန်အုပ်စု ဟူ၍ ဖြစ်ပါသည်။
- ၂။ အဆင်မပြေစေရန်အုပ်စုတွင် ငယ်နွား၊ ကား၊ ကော်ဘာ၊ ဆိုင် တို့ ပိုင်ဆိုင်မှုရှိပါသည်။
- ၃။ အထက်အောက်အုပ်စုတွင် နွား၊ ဆိုင်ကယ်၊ အိမ်ခြံမြေ အနည်းငယ် ရှိပါသည်။
- ၄။ အဆင်မပြေစေရန်အုပ်စုတွင် တစ်ဆယ့်လှုပ်တစ်ဆယ့်သုံး ဘာကြော်၊ ဝေဇွန်၊ လှုပ်လှုပ်၊ ငှက်၊ နည်းနည်းပါးခြင်းကြောင့် အဆင်မပြေမှုများ ရှိပါသည်။
- ၅။ ဥက္ကဋ္ဌကြွယ်ဝမှုပြဿနာတွင် အဆင်မပြေစေရန်အုပ်စုသည် ဝေဇွန်လှုပ်ငှက်များဖြင့် အဆင်မပြေစေရန်အုပ်စုတွင် ဝေဇွန်လှုပ်ငှက်နည်းဖြင့် ပိုင်ဆိုင်မှုများ သည် ကွာခြားမှုရှိပါသည်။

# မပင့်ကူအိမ်သုံး သပ်ခြင်း (ကျား + မ)

ရက်စွဲ - 4.6.2019

ဒါဝေ သူ - က-5၊ မ-15

အုတ်စု - ဘီးစခတ်

ကျေးရွာ - ကိုအိပ်မာရွာ

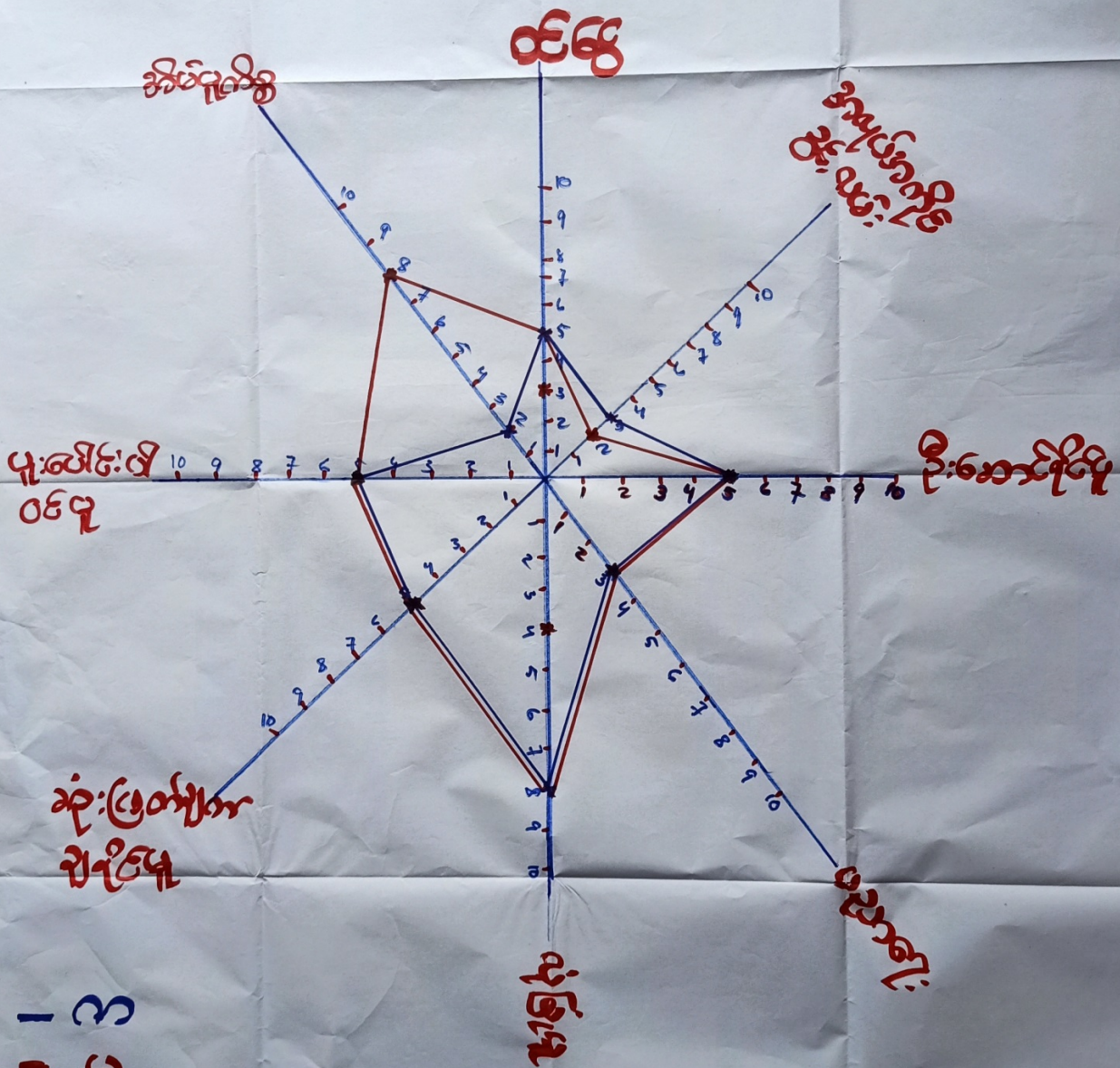

ပင်.ကုအိမ် သုံးသပ်ခြင်း

ကျေးဇူး - ဂန်အိမ် (၅၅၈)  
အုပ်စု - အီးစခတ်

ကျ.စွဲ - 4.6.2019  
ပါထိုးရ - ၈-5-15

ဆွေးနွေး ဖြေရှင်းပေးဆုံးစာခြင်း

- ၁။ ပင်.ကုအိမ်ဖြင့် သုံးသပ်ရာတွင် အမျိုးသမီးသည် လုံခြုံမှုသည် အမှတ်အသားအပါအဝင်။
- ၂။ အမျိုးသမီးများသည် အိမ်မှုကိစ္စများတွင် အမှတ်များအတော်လည်း ပူးပေါင်းပါဝင်မှုနှင့် လုံခြုံမှုမှ ဖွင့်၍ အမျိုးသားနှင့် တန်းတူ လုပ်ကိုင်နေရသည်ကို တွေ့ရပါသည်။
- ၃။ ကျေးဇူးတွင် အလုပ်အကိုင်အခွင့်အလမ်းအသုံးပြုပြီး ဖွံ့ဖြိုးမှုအိမ်အသုံးပြုမှုကို တွေ့ရပါသည်။
- ၄။ ပညာရေးဖြင့် ပင်.ကုအိမ် သုံးသပ်ရာတွင် အမျိုးသားနှင့် အမျိုးသမီး အားအသုံးပြု အသိပညာဗဟုသုတလည်း အားအသုံးပြုသည်ကိုလည်း တွေ့ရပါသည်။
- ၅။ ရပ်ဇေးဇူးတွင် ဆေးဈေးသည်အခါ အမျိုးသားများ ပူးပေါင်းပါဝင်မှုများဖြင့် ဦးဆောင်မှုတွင် အတူတကွ ဦးဆောင် ဆုံးဖြတ်ချက်ချသည် တွေ့ရပါသည်။
- ၆။ အလုပ်အကိုင်အခွင့်အလမ်းတွင် အမျိုးသားနှင့် အမျိုးသမီး တန်းတူဖြစ်စေရန်လည်း လေ့လာမှုပြုနိုင်မှုမှာ အမျိုးသားများ အနည်းငယ်များအသုံးပြုမှုကို တွေ့ရပါသည်။
- ၇။ အမျိုးသားနှင့် အမျိုးသမီးများ လေ့လာမှုပြုနိုင်မှု ကွာခြားခြင်းမှာ အလုပ်အကိုင် အခွင့်အလမ်းတန်းတူဖြစ်စေရန်လည်း အမျိုးသမီးများသည် အိမ်မှုကိစ္စများတွင် အမျိုးသားထက် ပို၍ လုပ်ကိုင်ခြင်းကြောင့် ဖြစ်ပါသည်။







အရှင်အမြတ်သုံးစွဲမှုနှင့်ထိန်းချုပ်မှုပြုပေး

ကျေးဇူး - ဂိန်အိပ်(၅၅၆)  
အုပ်စု - ဘီးစခန်း

နေ့စွဲ -

4.6.2019

ပါဝင်ဦးရေ -

၈-5၊ ၂-15

ဆွေးနွေးခြင်းနှင့် သိန်းစစ်ခြင်း

- ၁။ ကား၊ ထွန်စက် ကို အမျိုးသားက သုံးစွဲပြီး အပ်ချုပ်စက်ကို အမျိုးသမီးက သုံးစွဲသည်။
- ၂။ ဆိုင်ကယ်၊ ရေတွင်း၊ လယ်၊ နွား၊ လမ်း၊ စက်ဘီး ကို အမျိုးသားနှင့်အမျိုးသမီးက သုံးစွဲကြပါသည်။
- ၃။ ဆိုင်ကယ်၊ ကား၊ ထွန်စက် ကို အမျိုးသား ထိန်းချုပ်ပြီး နွား၊ စက်ဘီးဧကပ်ချုပ်စက်ကို အမျိုးသမီးက ထိန်းချုပ် ပါသည်။
- ၄။ လမ်း၊ လယ်၊ ရေတွင်းကို အမျိုးသားနှင့်အမျိုးသမီး အတူတကွ ထိန်းချုပ်ကြပါသည်။
- ၅။ အမျိုးသားနှင့်အမျိုးသမီး များသည် တန်းတူအခွင့်အရေး ဖြစ်သည်တွေ့ရပါသည်။
- ၆။ ကျေးဇူးတွင် ဖွံ့ဖြိုးမှုအပ်ချက်ရောက်လည်း အမျိုးသားနှင့်အမျိုးသမီးများသည် တစ်ဦးကိုတစ်ဦး လက်တွဲဆီအိမ်သည်ကိုလည်း တွေ့ရပါသည်။



အဖွဲ့အစည်း: ချိတ်ဆက်မှု  
နေ့စွဲ - 14.6.2019  
ကျေးဇူး - ၇နဲ့ 38ပဲ

ကျေးဇူးအတွင်းရှိ အဖွဲ့အစည်းများ:

ကျေးဇူးပြင်ပရှိ အဖွဲ့အစည်းများ:

၇၇အိမ်များ

၆၀၀ကား

ပူပန်အဖွဲ့

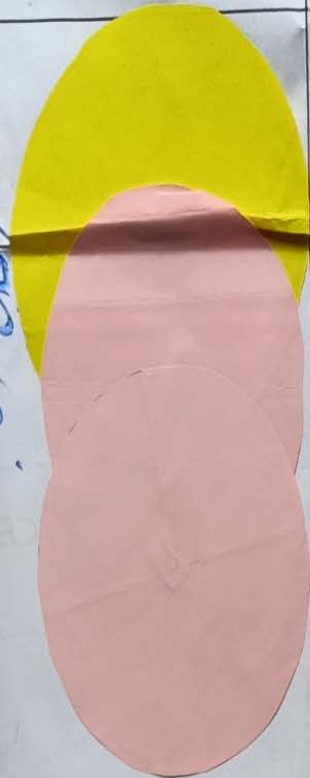

အုတ်စု အုပ်ချုပ်ရေး

ကျွမ်းဝင်ရေး အဖွဲ့

MHAA

CO DCET

BGF

KVAPU



၆၀၀၆၁၃ -

က ၂ ၀  
၅ ၂ ၅



၇။ ကော်မတီဝင်များရွေးချယ်ခြင်းနှင့် ကျေးရွာဖွံ့ဖြိုးရေးအစီအစဉ် ဆောင်ရွက်မှုပုံစံတမ်း





**၈။ကျေးရွာအချက်အလက်များ(PC 1)**

**ပုံစံ - ၈ - ၁ ကျေးရွာအခြေခံအချက်အလက်များ (Form PC 1)**

လမ်းညွှန်ချက်၊ ကျေးရွာတစ်ရွာသို့ ပထမဆုံးမိတ်ဆက်ခရီးသွားရောက်သောအခါ လူထုစည်းရုံးရေးမှူးသည် ကျေးရွာခေါင်းဆောင်များအားကျေးရွာအချက်အလက်များကိုမေတ္တာရပ်ခံ၍တောင်းခံရသည်။ ဤအချက်အလက်များကိုစီမံကိန်းမိတ်ဆက်အစည်းဝေးမတိုင်မီတောင်းခံရမည်။ စီမံကိန်းမိတ်ဆက်အစည်းဝေးတွင် လူထုစည်းရုံးရေးမှူးသည် ဤအချက်အလက်များအား စစ်ဆေးပြီး မှန်ကန်အောင်ပြုလုပ်ရမည်။ ပြီးနောက်တွင် လူထုစည်းရုံးရေးမှူးမှ သတင်းအချက်အလက်ထဲသို့ Tablets မှ တဆင့် ဖြည့်သွင်းရမည်။

ကျေးရွာခေါင်းဆောင် အမည် <b>ဦးဘိဘိ</b>	ကျေးရွာခေါင်းဆောင်၏ ဖုန်းနံပါတ်	လူထုစည်းရုံးရေးမှူး၏အမည် <b>ဒေါ်ဇွေဇွေဝင်း</b>
ပြည်နယ်၊တိုင်းဒေသကြီး <b>မကွေး</b>	မြို့နယ် <b>မြင်းဘွဲ့</b>	ကျေးရွာအုပ်စု <b>ဘိုးခေတ်</b>
		ကျေးရွာ <b>ကျေးရွာ(၁)ရွာ</b>

က။ လူဦးရေ

လူမျိုးစု	အိမ်ထောင်စုအရေအတွက်	ကိုးကွယ်သည့်ဘာသာ	အိမ်ထောင်စုအရေအတွက်
လူမျိုးစု (၁) <b>ဗမာ</b>	<b>၂၄</b>	ဘာသာ(၁) <b>ဗုဒ္ဓ</b>	<b>၂၄</b>
လူမျိုးစု (၂) -----		ဘာသာ(၂) -----	
လူမျိုးစု (၃) -----		ဘာသာ(၃) -----	
လူမျိုးစုရော -----		ဘာသာရော -----	
အခြား			
	အရေအတွက်		
မသန်စွမ်းသူများ	<b>၅</b>		
သက်ကြီးရွယ်အိုများ (၆၅ နှစ် နှင့် အထက်)	<b>၇</b>		
စစ်ဘေးရှောင်	<b>၀</b>		



	အမျိုးသား(အရေအတွက်)	အမျိုးသမီး(အရေအတွက်)	စုစုပေါင်းအရေအတွက်
လူဦးရေ			
လူမျိုးစု (၁)---မအိုင်	၆၄	၇၇	၁၄၁
လူမျိုးစု (၂)-----			
လူမျိုးစု (၃)-----			
အခြား			
အိမ်ထောင်ဦးစီး	၁၅	၉	၂၄

(ခ)အခြေခံအဆောက်အအုံ အသုံးအဆောင်များ

စာသင်ကျောင်း	အမှတ် ခြံပိ	ကျန်းမာရေး	အမှတ် စင်ပါ	ဘာသာရေးအဆောက် အအုံများ	အမှတ် ခြံပိ
အထက်တန်းကျောင်း	<input type="checkbox"/>	ဆေးရုံ	<input type="checkbox"/>	ဇေတီ	<input type="checkbox"/>
အလယ်တန်းကျောင်း	<input type="checkbox"/>	ကျန်းမာရေးဌာန	<input type="checkbox"/>	ဘုန်းကြီးကျောင်း	<input type="checkbox"/>
မူလတန်းကျောင်း	<input type="checkbox"/>	ကျန်းမာရေးဌာနခွဲ	<input type="checkbox"/>	ဟိန္ဒူဘုရားကျောင်း	<input type="checkbox"/>
မူကြိုကျောင်း	<input type="checkbox"/>	ဆေးပေးခန်း	<input type="checkbox"/>	ခရစ်ယာန်ကျောင်း	<input type="checkbox"/>
အခြား	<input type="checkbox"/>	အခြား	<input type="checkbox"/>	ဗလီ	<input type="checkbox"/>
				အခြား	<input type="checkbox"/>
မှတ်ချက် စာသင်ကျောင်း၌ ပြန်ခြားစွာပေါင်း စဉ်တက်ရသည်။		မှတ်ချက် ကျန်းမာရေး ကျန်းမာရေးဌာန ၌ များစွာကူညီပေး		မှတ်ချက် ကျန်းမာရေးဌာန ၌ များစွာကူညီပေး	

(ဂ) ကျွမ်းကျင်သူများမှတ်တမ်း (ကျေးရွာတွင်နေထိုင်သော သို့မဟုတ် တခြားရွာမှလာရောက်သောကျွမ်းကျင်သူများ)

(၁) စာသင်ကျောင်း			(၂) ကျန်းမာရေး			(၃) လက်မှုပညာရှင်		
	ရွာတွင်နေထိုင်သူ	အခြားရွာမှလာသူ		ရွာတွင်နေထိုင်သူ	အခြားရွာမှလာသူ		ရွာတွင်နေထိုင်သူ	အခြားမှလ
မူလတန်းပြဆရာ/မ	<input type="checkbox"/>	<input type="checkbox"/>	ဆရာဝန်	<input type="checkbox"/>	<input type="checkbox"/>	လက်သမား	<input type="checkbox"/>	<input type="checkbox"/>
အထက်တန်းပြဆရာ/မ	<input type="checkbox"/>	<input type="checkbox"/>	လက်ထောက်ကျန်းမာရေးမှူး	<input type="checkbox"/>	<input type="checkbox"/>	ပန်းရုံ	<input type="checkbox"/>	<input type="checkbox"/>
အလယ်တန်းပြဆရာ/မ	<input type="checkbox"/>	<input type="checkbox"/>	အမျိုးသမီးကျန်းမာရေးဆရာမ	<input type="checkbox"/>	<input type="checkbox"/>	လျှပ်စစ်ကျွမ်းကျင်၊ မီးသမား	<input type="checkbox"/>	<input type="checkbox"/>
မူကြိုဆရာ/မ	<input type="checkbox"/>	<input type="checkbox"/>	သားဖွားဆရာမ	<input type="checkbox"/>	<input type="checkbox"/>	ရေပိုက်သွယ်သူ	<input type="checkbox"/>	<input type="checkbox"/>
အခြား	<input type="checkbox"/>	<input type="checkbox"/>	ပြည်သူ့ကျန်းမာရေးလုပ်သား	<input checked="" type="checkbox"/>	<input type="checkbox"/>	စက်ပြင်ဆရာ	<input type="checkbox"/>	<input type="checkbox"/>
မှတ်ချက်	အရှေ့		မှတ်ချက်	၅၇၆၅၇: ၁၆ ကျေးဇူးတင်လှူဒါန်းလုပ်သား			မှတ်ချက်	၈၅၅

(ဃ) ကျေးရွာသို့ ရောက်ရှိနိုင်သည့်လမ်းအခြေအနေ / ကျေးရွာတစ်ရွာသည် ၎င်း၏ကျေးရွာအုပ်စုနှင့် ဆက်သွယ်ထားသောလမ်းအခြေအနေ (အောက်ပါတို့ကို ဝိုင်းပါ)

- ကျောက်ကြမ်းလမ်း: ကတ္တရာလမ်း      ကွန်ကရစ်လမ်း      မော်တော်ဆိုင်ကယ်လမ်း
- ကျောက်ခင်းလမ်း: မြေသားလမ်း      လူသွားလမ်း      အခြား \_\_\_\_\_

(င) ကျေးရွာဖွံ့ဖြိုးမှုစီမံချက်

ဝိုင်းပါ

(၁) လူထုဗဟိုပြုစီမံကိန်းမစတင်မီ ဤကျေးရွာတွင်ကျေးရွာဖွံ့ဖြိုးမှု စီမံချက်ရှိခဲ့ပါသလား?      ရှိပါသည်/မရှိပါ/မသိပါ

(၂) ရှိခဲ့ပါလျှင် ဤစီမံချက်ကို မည်သည့် ခုနှစ်တွင်ပြင်ဆင်ခဲ့ပါသနည်း?      နှစ်-----/မသိပါ

(၃) ဤစီမံချက်ကို မြို့နယ်မှအတည်ပြုခဲ့ပါသလား?      ပြုခဲ့ပါသည်/မပြုခဲ့ပါ/မသိပါ

(စ) ခရီးအကွာအဝေး

(၁) ဤကျေးရွာ၏ပဟိုမှ၎င်းကျေးရွာအုပ်စု၏ပဟိုအထိခရီးမိုင်မည်မျှကွာဝေးသနည်း? မိုင် ၀.၅ / မသိပါ

(၂) ဤကျေးရွာမှ ၎င်းကျေးရွာအုပ်စု၏ပဟိုအထိသွားလာရာတွင်ကြာမြင့်သည့်အချိန်။

ခြောက်သွေ့ရာသီတွင်ကြာချိန် ၅.၅ နှစ် ----- ထော်လာဂျီ/မော်တော်ဆိုင်ကယ်/ခြေလျင်/လား/မော်တော်ဘုတ်/  
အခြား -----

မိုးရာသီတွင်ကြာချိန် ၅.၅ နှစ် ----- ထော်လာဂျီ/မော်တော်ဆိုင်ကယ်/ခြေလျင်/လား/မော်တော်ဘုတ်/  
အခြား -----

(ဆ) ပတ်ဝန်းကျင်ဆိုင်ရာသဘာဝဘေးအန္တရာယ်

ဤကျေးရွာတွင်ရေကြီးခြင်းကဲ့သို့ သဘာဝဘေးအန္တရာယ်ကျရောက်ဖူးခြင်း ရှိပါသလား။

မရှိပါ  ရှိပါသည် ရှိလျှင်ဖော်ပြပါ-----

(ဇ) ကျေးရွာတွင် ဖွဲ့စည်းထားသော အဖွဲ့အစည်းများ

လူထုပဟိုပြုစီမံကိန်းမတိုင်မီ ဤကျေးရွာတွင် ကျေးရွာဖွံ့ဖြိုးရေးအတွက် အစိုးရ(သို့)ရွာသားများကိုယ်တိုင်(သို့) စီမံကိန်းတစ်ခုခုမှ ဖွဲ့စည်းထားသည့် အဖွဲ့အစည်းများရှိပါသလား။

(၁) -----

(၂) -----

(ဈ) အထွေထွေအုပ်ချုပ်ရေး ဦးစီးဌာန (GAD) မှ မှတ်တမ်းတင်ထားခြင်း

ဤကျေးရွာသည် အထွေထွေအုပ်ချုပ်ရေး ဦးစီးဌာန (GAD) မှ မှတ်တမ်းတင်ထားမှု ရှိပါသလား။

မရှိပါ  ရှိပါသည်

ကျေးရွာခေါင်းဆောင်

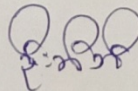
အမည် 

လက်မှတ်  နေ့စွဲ ၂၁. ၅. ၂၀၁၇

လူထုစည်းရုံးရေးမှူး

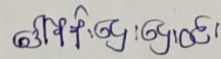
အမည် 

လက်မှတ်  နေ့စွဲ ၂၁. ၅. ၂၀၁၇

**ပြင်ဆင်ရေးအဖွဲ့အစည်းအဖွဲ့အစည်း (PC 2)**

ပုံစံ - ၀-၂ - စီမံကိန်းစက်ဝန်းအချိန်ဇယား (PC 2)

လမ်းညွှန်ချက်၊ သက်ဆိုင်ရာလူထုစည်းရုံးရေးမှူး/လက်ထောက်နည်းပညာမှူးများမှ စီမံကိန်းစက်ဝန်းအဖွဲ့အစည်းဝန်ထမ်းတိုင်း ကျေးရွာနှင့် ကျေးရွာအုပ်စုအတွက် ဤပုံစံကို ဖြည့်သွင်းရမည်။

စည်းရုံးရေးမှူး/ဝန်ထမ်း အမည် ဒေါ်နန်းစွန်း ဖွဲ့စည်းရက် ၀၅.၀၅.၂၀၁၉

နေ့စွဲ ၄.၆.၂၀၁၉ စက်ဝန်းအဖွဲ့အစည်းအဖွဲ့ဝင်  စက်ဝန်း(၁)  စက်ဝန်း(၂)  စက်ဝန်း(၃)  စက်ဝန်း(၄)

ပြည်နယ်/တိုင်း ကရင် ညွှန်ကြားရေးမှူး လှိုင်စွန်း ကျေးရွာအုပ်စု တီး.ခေ.ဝတ် ကျေးရွာ ဂနဲဒီပင်(၁) ၂၅၈

စီမံကိန်းဆောင်ရွက်မှုအစဉ်များ	နေ့စွဲ		အစည်းအဝေးတွင်တက်ရောက်သူအရေအတွက်					အိမ်ထောင်စုပေါင်း	အိမ်ထောင်စု %
	စတင်သည့်နေ့	ပြီးဆုံးသည့်နေ့	အချိန်အရေအတွက်	အချိန်အရေအတွက်	အိမ်ထောင်စုအရေအတွက်	လူချိန်ထက်ရောက်သူအရေအတွက်နှင့် လူချိန်အရေအတွက်			
၁။ ကျေးရွာစီမံကိန်း မိတ်ဆက်အစည်းအဝေး	၄.၆.၂၀၁၉	၄.၆.၂၀၁၉	၅	၁၅	၂၀	၂၀   ၁၅၅၀	၂၄	၈၃%	
၂။ ကျေးရွာခွဲခြားရေး စီမံချက်ရေးဆွဲခြင်းအစည်းအဝေး	၄.၆.၂၀၁၉	၄.၆.၂၀၁၉	၅	၁၅	၂၀	၂၀   ၁၅၅၀	၂၄	၈၃%	
၃။ ကျေးရွာအုပ်စု လုပ်ငန်းဆုံးဖြတ်ချက်ချသည့် အစည်းအဝေး	၄.၇.၂၀၁၉	၄.၇.၂၀၁၉	၂၁	၁၇	၃၈	၁၅၀၀(၈၀/၂၀) ၂၃ ၁၅၅၀ ၁၅	၂၄	၆၅%	
၄။ ညွှန်ကြားရေးမှူး စီမံကိန်းရေးဆွဲရေးနှင့် အကောင်အထည်ဖော်ရေးကော်မတီ၏ စီမံကိန်း သုံးသပ်မှု အစည်းအဝေး			၀၀	၀၀	၀၀	၀၀			
၅။ ညွှန်ကြားရေးမှူး စီမံကိန်းရေးဆွဲရေးနှင့် အကောင်အထည်ဖော်ရေး ကော်မတီ၏ဆုံးဖြတ်ချက် ရှာသို့ အသိပေး အကြောင်းကြားသည့် အစည်းအဝေး									
၆။ စီမံကိန်းလုပ်ငန်းခွဲစီမံချက်ရေးဆွဲခြင်း အစည်းအဝေး									
၆.၀။ စီမံကိန်းလုပ်ငန်း အကောင်အထည်ဖော်ရေးအစီအစဉ် ရေးဆွဲခြင်း									

၁၀။ ကျေးရွာဖွံ့ဖြိုးရေးဦးစားပေးအစီအစဉ် (PC 3)

ပုံစံ - ၈-၃ ကျေးရွာဖွံ့ဖြိုးရေး ဦးစားပေးအစီအစဉ် (Form PC 3)

လမ်းညွှန်ချက်၊ အဆင့်(၃)ကျေးရွာမှိုက်မှန်းချက်အစည်းအဝေးပြီးဆုံးသောအခါ ကျေးရွာစီမံကိန်း အထောက်အကူပြု ကော်မတီသည် လူထုစည်းရုံးရေးမှူးအကူအညီဖြင့် ဤပုံစံကိုပြည့်စုံအောင် ဖြည့်သွင်းရမည်။	
လူထုစည်းရုံးရေးမှူး/ဝန်ထမ်း အမည် <b>ဒေါ်နန်းဇော်</b>	
နေ့စွဲ <b>၄.၆.၂၀၁၇</b>	စက်ဝန်းအား အမှတ်ခြစ်ပါ (✓) <input type="checkbox"/> စက်ဝန်း(၁) အစက်ဝန်း(၂) <input type="checkbox"/> စက်ဝန်း(၃) <input type="checkbox"/> စက်ဝန်း(၄)
ပြည်နယ်/တိုင်း <b>ကရင်</b>	မြို့နယ် <b>လွိုင်ကျွန်း</b>
ကျေးရွာအုပ်စု <b>အိမ်စခက်</b>	ကျေးရွာ <b>ကျေးရွာမ</b>

က။ အခက်အခဲအတားအဆီးများအားဆွေးနွေးခြင်း - ယခုလက်ရှိအခြေအနေတွင်ကျေးရွာဖွံ့ဖြိုးတိုးတက်ရေးအတွက် အဓိကအခက်အခဲအတားအဆီးများသည် မည်သည့်များဖြစ်ပါသနည်း။ (အမျိုးသား/သမီး အနည်းဆုံးအခက်အခဲ ၅ ခုစီဖော်ပြပါ)

အုပ်စုဆွေးနွေးမှုများမှ တင်ပြသောအခက်အခဲအတားအဆီးများ	
ကျေးရွာအုပ်စု မြေအကျယ်အဝန်း မရှိသေးခြင်း၊ မြေအကျယ်အဝန်း မရှိသေးခြင်း	<input type="checkbox"/> ကျား <input type="checkbox"/> မကျား + မ
မြေမရှိခြင်းကြောင့် ညာကန်တွင် အစားအသောက် အစားအသောက် မရှိခြင်း	<input type="checkbox"/> ကျား <input type="checkbox"/> မကျား + မ
ရွာတွင်းလမ်း ကျဉ်းမြောင်းသဖြင့် အစားအသောက် မရှိခြင်း	<input type="checkbox"/> ကျား <input type="checkbox"/> မကျား + မ
ရွာတွင်းလမ်းမရှိသဖြင့် ရွာအတွင်း လမ်းမရှိခြင်း	<input type="checkbox"/> ကျား <input type="checkbox"/> မကျား + မ
ရွာအတွင်း မြေမရှိခြင်းကြောင့် အစားအသောက် မရှိခြင်း	<input type="checkbox"/> ကျား <input type="checkbox"/> မကျား + မ

ခ။ မှိုက်မှန်းခြင်း- နောင်လာမည့် ( ၅ ) နှစ် အတွင်း ကျေးရွာဖွံ့ဖြိုးရေး မှိုက်မှန်းလျာထားချက်များအား တင်ပြပါ။

အုပ်စုဆွေးနွေးမှုများမှ တင်ပြသောအခက်အခဲအတားအဆီးများ	
ကျေးရွာအုပ်စု မြေအကျယ်အဝန်း မရှိသေးခြင်း	<input type="checkbox"/> ကျား <input type="checkbox"/> မကျား + မ
မြေမရှိခြင်းကြောင့် ညာကန်တွင် အစားအသောက် မရှိခြင်း	<input type="checkbox"/> ကျား <input type="checkbox"/> မကျား + မ
ရွာတွင်းလမ်း ကျဉ်းမြောင်းသဖြင့် အစားအသောက် မရှိခြင်း	<input type="checkbox"/> ကျား <input type="checkbox"/> မကျား + မ
ရွာအတွင်း လမ်းမရှိသဖြင့် ရွာအတွင်း လမ်းမရှိခြင်း	<input type="checkbox"/> ကျား <input type="checkbox"/> မကျား + မ
ရွာအတွင်း မြေမရှိခြင်းကြောင့် အစားအသောက် မရှိခြင်း	<input type="checkbox"/> ကျား <input type="checkbox"/> မကျား + မ

၁) အခက်အခဲအခက်အခဲအခက်အခဲများ

အုပ်စုဖွဲ့စည်းရေး၊ မူများ၊ ဗျူဟာပြဿနာ အခက်အခဲအခက်အခဲများ

ကျေးဇူးတင် အလုပ်အကိုင်အခွင့်အလမ်းနည်းပါးခြင်းကြောင့် ပါကျား၊ ပါမာ၊ အကျား၊ မာ  
စီးပွားရေး၊ အဆင်မပြေခြင်း။

မွေးမြူရေးနည်းပညာ ဖွံ့ဖြိုးခြင်းကြောင့် ကိရိစ္ဆာန်စားသောက်ခြင်း၊ အကျား၊ ပါမာ၊ အကျား၊ မာ  
မူများခြင်း။

စိုက်ပျိုးရေး၊ နှစ်ပတ်သက်ပြီး မြေပြုစေ ထပ်ယူချက်ခက်ခဲသော  
ကြောင့် သိပ္ပံအထွက်တိုးနည်းပါးခြင်း။

ကစားများ၊ ကျောင်းဆွား၊ ရေ၊ သန့်စင်ရေး၊ အကျား၊ မာ၊ အကျား၊ မာ  
ကြိုပို့ကား အခက်အခဲရှိခြင်း။

ကျေးဇူးတင်အလုပ်အကိုင်အခွင့်အလမ်းနည်းပါးခြင်းကြောင့် အလုပ်  
အထမ်းမလုပ်ရဘဲ အခက်အခဲရှိခြင်း။

၂) အကျိုးအမြတ်များ

ကျောင်းကြိုပို့ကား ရရှိလာစေရန်။ ပါကျား၊ မာ၊ အကျား၊ မာ

အလုပ်အကိုင်အခွင့်အလမ်းထိရောက်မှု၊ ရရှိလာစေရန်။ ပါကျား၊ မာ၊ အကျား၊ မာ

၃)

ဦးစားပေးဖွံ့ဖြိုးရေးလုပ်ငန်းများ	အဆိုပြုသူ	အဆိုကဏ္ဍ	အကျိုးကျေးဇူး	အကျိုးခံစားခွင့်ရှိသူ		
				မ	မ	ပ
၆- နွားမွေးမြူရေး၊ ဖြစ်ကြွယ်ဝရေးအခြေအနေအထား လမ်း။ (၄၀၀ x ၁၂' x ၆")	မ	လမ်းပန်းဆက် ဆက်ဆံရေး	၂၅၀၀၀၀၀	၆၄	၇၇	၁၇၇

၈။ လူထုစီမံကိန်း၏ လာမည့် (၄) နှစ်အတွက် အကျုံးဝင်သော ဦးစားပေး ဖွံ့ဖြိုးတိုးတက်မှု လုပ်ငန်း အစီအစဉ်များအားဖော်ပြပါ။

ဦးစားပေး အဆင့် သတ်မှတ်ချက်	ကျေးရွာအတွက် ဦးစားပေး ဖွံ့ဖြိုးတိုးတက်မှု လုပ်ငန်းစဉ်များ	အဆိုပြုသူ (အမျိုးသားများ/ အမျိုးသမီးများ/အမျိုးသား+ အမျိုးသမီး)	အခန်းကဏ္ဍ	ခန့်မှန်း ကုန်ကျစရိတ်	အကျိုးခံစားခွင့်ရှိသူ ခန့်မှန်းခြေအရေအတွက်		
					ကျား	မ	ပေါင်း
၀	ကျေးရွာအတွက် ဖွံ့ဖြိုးတိုးတက်မှု လုပ်ငန်းစဉ်များ	၈ + ၈		၂၅၀ (၂၅၀)	၆၄	၇၇	၁၄၁
၂	မိုးရေဓါတ် (လျှပ်စစ်) ပေး (၇၀၀၀)	၈		၂၅၀ (၂၅၀)	၆၄	၇၇	၁၄၁
၃	ရွာတွင်း ကျေးရွာအတွက် လမ်းဖောက် (၇၀၀၀ + ၈၀၀၀)	၈ + ၈	လမ်းဖောက် ဖွဲ့စည်းရေး	၂၅၀ (၅၀၀)	၆၄	၇၇	၁၄၁
၄	ရွာတွင်း ဆေးရုံဆောက်လုပ်ရေး (၇၀၀၀၀)	၈	လမ်းဖောက် ဖွဲ့စည်းရေး	၂၅၀ (၅၀၀)	၆၄	၇၇	၁၄၁
၅	ဝတ်စား (၃၂၀၀၀၀)	၈	လမ်းဖောက် ဖွဲ့စည်းရေး	၂၅၀ (၅၀၀)	၆၄	၇၇	၁၄၁

၉။ လူထုစီမံကိန်း၏ လာမည့် (၄) နှစ်အတွက် အကျုံးမဝင်သော ဦးစားပေး ဖွံ့ဖြိုးတိုးတက်မှု လုပ်ငန်း အစီအစဉ်များအားဖော်ပြပါ။

အဆင့်	ကျေးရွာအတွက် ဦးစားပေး ဖွံ့ဖြိုးတိုးတက်မှု လုပ်ငန်းစဉ်များ	အဆိုပြုသူ (အမျိုးသားများ/ အမျိုးသမီးများ/အမျိုးသား+ အမျိုးသမီး)	အခန်းကဏ္ဍ
၀	ဝက်မူလက်မူသစ်တူးဖော်	အမျိုးသား	
၂	ဖွေးမြေဖော်ပြချက်	အမျိုးသား	
၃	ဒီဂျစ်လ် ဖွေးမြေဖော်ပြချက်	အမျိုးသား	
၄	ဖွေးမြေ ဖွေးမြေဖော်ပြချက်	အမျိုးသမီး	
၅	ကျေးရွာအတွက် ဖွေးမြေဖော်ပြချက်	အမျိုးသမီး	

ခေါင်းဆောင်၊ ကျေးရွာစီမံကိန်းအထောက်အကူပြုကော်မတီမှအတည်ပြုသည်။

အမည် ဦး ဒီဒီ လက်မှတ် ဦး နေ့စွဲ ၄.၆.၂၀၁၇

၁၁။ အစည်းဝေးမှတ်တမ်းများ

အစည်းအဝေးမှတ်တမ်း

အစည်းအဝေးအမှတ်စဉ်	- ၀၇
အစည်းအဝေးကျင်းပသည့်နေ့ရက်	- ၄.၆. ၂၀၁၇
အစည်းအဝေးကျင်းပသည့်နေရာ	- ကျေးရွာအနီး၊ မဆောင်၊ ၊ ဂန့်အိပ်ကျေးရွာ
အစည်းအဝေးကျင်းပသည့်အချိန်	- (၁၁:၀၀) မနက်ပိုင်း
အစည်းအဝေးတက်ရောက်သူဦးရေ	- (၂၀) အိမ်ထောင်စု
အစည်းအဝေးပျက်ကွက်သူဦးရေ	- (၄) အိမ်ထောင်စု

အစည်းအဝေးပြုလုပ်ရသည့် ရည်ရွယ်ချက်။ ။ ...ကျေးရွာအနီး၊ မဆောင်၊ ၊ ဂန့်အိပ်ကျေးရွာ... အစည်းအဝေး...  
 ..... ။

ဆွေးနွေးချက်

..... အစည်းအဝေးကို မနက် ( ၁၀:၀၀ ) နီးကပ်စွာ စတင်ခဲ့ပါသည်။  
 ..... ထိုနေ့ည ၈ နာရီကျော်အထိ အစည်းအဝေးအတွင်း ပြောဆိုခဲ့သည့် အချက်အလက်များကို အောက်ဖော်ပြပါအတိုင်း ဖော်ပြချက်များကို အကျဉ်းချုပ်ဖော်ပြပါသည်။  
 ..... အစည်းအဝေးအတွင်း အချက်အလက်များကို အောက်ဖော်ပြပါအတိုင်း ဖော်ပြခဲ့သည်။  
 ..... အစည်းအဝေးအတွင်း အချက်အလက်များကို အောက်ဖော်ပြပါအတိုင်း ဖော်ပြခဲ့သည်။  
 ..... အစည်းအဝေးအတွင်း အချက်အလက်များကို အောက်ဖော်ပြပါအတိုင်း ဖော်ပြခဲ့သည်။  
 ..... အစည်းအဝေးအတွင်း အချက်အလက်များကို အောက်ဖော်ပြပါအတိုင်း ဖော်ပြခဲ့သည်။  
 ..... အစည်းအဝေးအတွင်း အချက်အလက်များကို အောက်ဖော်ပြပါအတိုင်း ဖော်ပြခဲ့သည်။  
 ..... အစည်းအဝေးအတွင်း အချက်အလက်များကို အောက်ဖော်ပြပါအတိုင်း ဖော်ပြခဲ့သည်။  
 ..... အစည်းအဝေးအတွင်း အချက်အလက်များကို အောက်ဖော်ပြပါအတိုင်း ဖော်ပြခဲ့သည်။  
 ..... အစည်းအဝေးအတွင်း အချက်အလက်များကို အောက်ဖော်ပြပါအတိုင်း ဖော်ပြခဲ့သည်။  
 ..... အစည်းအဝေးအတွင်း အချက်အလက်များကို အောက်ဖော်ပြပါအတိုင်း ဖော်ပြခဲ့သည်။  
 ..... အစည်းအဝေးအတွင်း အချက်အလက်များကို အောက်ဖော်ပြပါအတိုင်း ဖော်ပြခဲ့သည်။

..... မှတ်တမ်းရေးသားသူ - ဦးဝိဝိ  
 ..... စာရေးဆရာ - ဦးဝိဝိ  
 ..... စာရေးဆရာ - ဦးဝိဝိ



၁၂။ ကဏ္ဍအလိုက်ဦးစားပေးဖွံ့ဖြိုးရေးလုပ်ငန်းစဉ်များ

ကဏ္ဍအလိုက်ဦးစားပေးလုပ်ငန်းစဉ်များ

စဉ်	အမျိုးအမည်	ရည်ရွယ်ချက်/အမျိုးအစား	အကျိုးရှိမှု			အခြားအချက်အလက်	အခြားအချက်အလက်
			အကျိုးရှိမှု	အကျိုးရှိမှု	အကျိုးရှိမှု		
အခြားအမျိုးအမည်အမျိုးမျိုး လမ်း၊ လမ်းဖျား၊ အခြားအမျိုးမျိုး	၁။	မီးလင်းကား (လျှပ်စစ်)	✓			၂၀၁၉	EPC, DRD
	၂။	အထွင်းကျစ်ကျစ်လမ်းအမျိုး (၇၀၀' x ၈' x ၈')			✓	၂၀၁၉	COD, DRD
	၃။	အထွင်းကျစ်ကျစ်လမ်း (၇၀၀' x ၈' x ၈')		✓			"
	၄။	တံတားလှည့်စက်ဖြင့် ခြစ်ခြင်း (၇၅' x ၅၅' x ၅၅' x ၅၅' x ၅၅')		✓		၂၀၂၀	"
	၅။	တံတားလှည့်စက်ဖြင့် ခြစ်ခြင်း (၇၅' x ၅၅' x ၅၅' x ၅၅' x ၅၅')	✓			၂၀၂၁	"
	၆။	အထွင်းကျစ်ကျစ်လမ်း (၇၀၀' x ၈' x ၈')		✓		၂၀၂၂	"
အခြားအမျိုးအမည်အမျိုးမျိုး လမ်း၊ လမ်းဖျား၊ အခြားအမျိုးမျိုး	၁။	ကျေးရွာကျေးရွာဖြင့် ခြစ်ခြင်း (၇၀' x ၇၀')	✓			၂၀၁၈	COD
အခြားအမျိုးအမည်အမျိုးမျိုး လမ်း၊ လမ်းဖျား၊ အခြားအမျိုးမျိုး	၁။	ခက် ဗဟုလက်မှု ညှိနှိုင်းရေး	✓			၂၀၁၉	အထောက်အပံ့ပေးခြင်း
	၂။	စွမ်းအား၊ အားလုံးပါဝင်	✓			၂၀၁၉	DRD
	၃။	စိုက်ပျိုးရေး အဖွဲ့၊ ဝန်ထမ်း	✓			၂၀၁၉	စိုက်ပျိုးရေး
အခြားအမျိုးအမည်အမျိုးမျိုး လမ်း၊ လမ်းဖျား၊ အခြားအမျိုးမျိုး	၁။	ကျေးရွာ အကျိုးအမြတ်ကား		✓		၂၀၁၉	
	၂။	ကျေးရွာ အကျိုးအမြတ် ကျေးရွာအကျိုးအမြတ်		✓		၂၀၂၀	





