

ပြည်ထောင်စုသမ္မတ မြန်မာနိုင်ငံတော် အစိုးရ
စိုက်ပျိုးရေး၊ မွေးမြူရေးနှင့် ဆည်မြောင်းဝန်ကြီးဌာန
ကျေးလက်ဒေသဖွံ့ဖြိုးတိုးတက်ရေး ဦးစီးဌာန
ပျော်ဘွယ်မြို့နယ်



လူထုပဟိုပြုစီမံကိန်း
National Community Driven Development Project
(NCDDP)



ကျေးရွာဖွံ့ဖြိုးရေးအစီအစဉ်
Village Development Plan (VDP)
တောတွင်လှကျေးရွာ၊တောတွင်လှကျေးရွာအုပ်စု



မာတိကာ

- ၁။ မြို့နယ်မြေပုံ
- ၂။ ကျေးရွာမြေပုံ(တည်နေရာ)
- ၃။ အုပ်စုတွင်ပါဝင်သောကျေးရွာများစာရင်း
- ၄။ ကျေးရွာအခြေခံအချက်အလက်များ (ကျေးရွာသမိုင်းကြောင်း)
- ၅။ လူထုပူးပေါင်းပါဝင်သော လူမှုဆန်းစစ်ခြင်းနှင့် အကဲဖြတ်ခြင်းလုပ်ငန်းစဉ်(PSA/PRA)အကျဉ်းချုပ်ဇယား
- ၆။ ကျေးရွာဖွံ့ဖြိုးရေးအစီအစဉ်အတွက်အသုံးပြုခဲ့သော PRA tools များနှင့်တစ်ခုချင်းစီအတွက် သုံးသပ် ချက်များ
- ၇။ ကော်မတီဝင်များရွေးချယ်ခြင်းနှင့်ကျေးရွာဖွံ့ဖြိုးရေးအစီအစဉ်ဆောင်ရွက်မှုမှတ်တမ်းဓါတ်ပုံများ
- ၈။ ကျေးရွာအချက်အလက် (ပုံစံ-၁)
- ၉။ စီမံကိန်းစက်ဝန်းအချိန်ဇယား (ပုံစံ-၂)
- ၁၀။ ကျေးရွာဖွံ့ဖြိုးရေးဦးစားပေးအစီအစဉ် (ပုံစံ-၃)
- ၁၁။ ကျေးရွာအုပ်စုစီမံကိန်းလုပ်ငန်းခွဲရွေးချယ်ခြင်း (ပုံစံ-၄)
- ၁၂။ အစည်းအဝေးမှတ်တမ်းများ
- ၁၃။ ကဏ္ဍအလိုက်ဦးစားပေးဖွံ့ဖြိုးရေးလုပ်ငန်းစဉ်များ



၁။ ဖျော်ဘွယ်မြို့နယ် မြေပုံ

ဖျော်ဘွယ်မြို့နယ်အခြေပြမြေပုံ

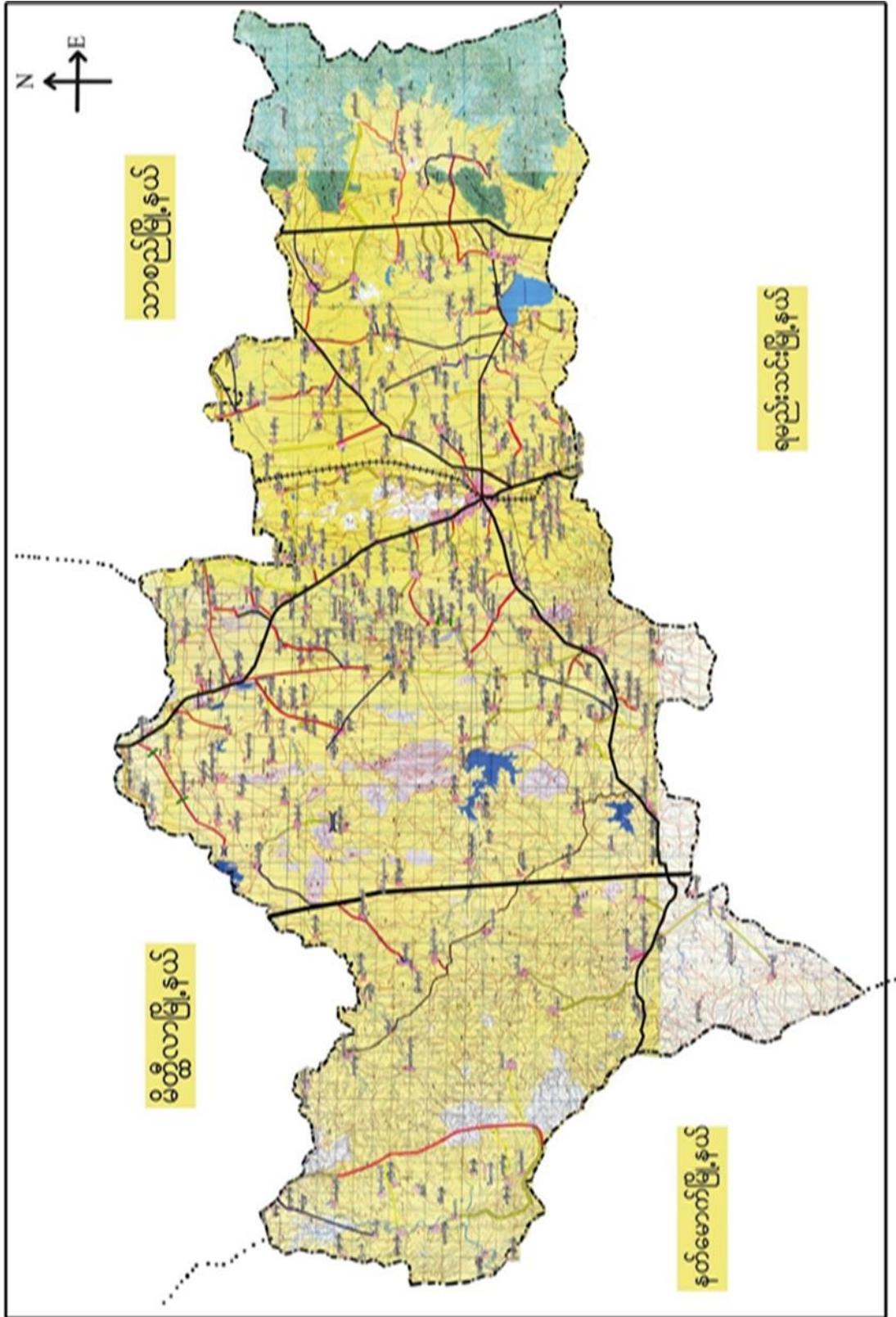



၂။ တောတွင်လှကျေးရွာအုပ်စုမြေပုံ

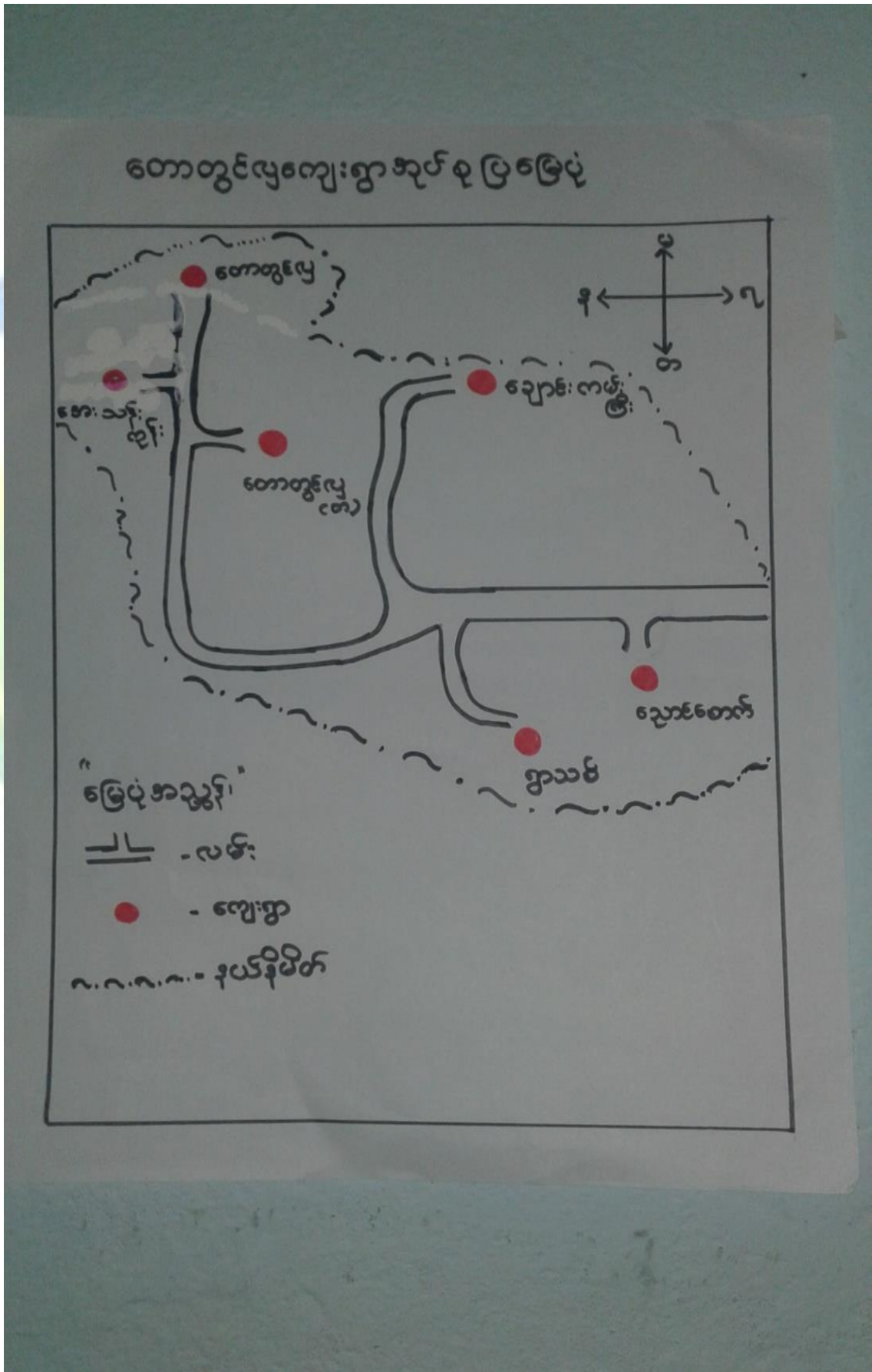



၃။ကျေးရွာအုပ်စုတွင်ပါဝင်သော ကျေးရွာများ

၁။တောတွင်လှ ၂။ညောင်စောက် ၃။ချောင်းကမ်းကြီး ၄။ရွာသစ် ၅။ဥယျာဉ်ကြီး ၆။အေးသန်းကုန်း

၇။ ကျေးရွာ၏အခြေခံအချက်အလက်များ

ကျေးရွာသမိုင်းအကျဉ်း

တောတွင်လှ (တ)ကျေးရွာသမိုင်း

မစ္ဆာပေးတိုင်း၊ ပျော်ရွယ်ဖြူနယ်၊ တောတွင်လှ အုပ်စု၊ တောတွင်လှ (တ)ရွာ
 ဖြစ်ပေါ်လာခဲ့ရာ ဥယျာဉ်ကြီး၊ ချောင်းကမ်းကြီး၊ ချောင်းကမ်း၊ မြစ်ဝကျွန်းပေါ်၊
 ရဲခေါင်၊ ဥယျာဉ်ကြီး၊ ဟု အမည်တွင်ပါသည်။ ၁၉၄၈ ခု ၁၉၆၂ ခုအထိ
 တွင် ဥယျာဉ်ကြီး ဟု ဂွေးအင်း နိုင်ငံဟု အမည်တွင်ခဲ့ပါသည်။ ၁၉၆၂ ခုတွင်
 စတင်၍ တောတွင်လှ (တ) ရွာဟု ခေါ်ကြပါသည်။ စိုက်ပျိုးရေး၊ ချွင်းဖြူးရေး၊
 လုပ်ငန်းဖြင့် အသက်မွေးဝမ်းကြောင်းပြုကြပါသည်။ ရောင်းမကြီး၊ ဆည်မ
 တည်ဆောက်ခင် ကရွာတွင် ရေကြီးရေလျှံ များများ ရှိပါသည်။ ရောင်းမကြီး၊ ဆည်မ
 တည်ဆောက်ပြီး မှ ရေကြီးရေလျှံ များများ နည်းပါးလာပါသည်။ ဖြူချွင်း၊ ငွေပိုစီ
 ကွမ်းပေါ်သည်။ ဗုဒ္ဓအာသာနဂါးကိုးကွယ် ကြပြီး ဂျပန်၊ ဝေပာ လူမျိုးများ
 ဖြစ်ကြပါသည်။ ဗီပီအောင်စု (၁၃၀) ဤကဲ့သို့ ရေမှာ ငွေပာ အောက်ရှိပါ
 သည်။



- ထိခိုက်လွယ်သော အုပ်စုများ လူဦးရေ (သက်ကြီး၊ မြေယာမဲ့၊ မသန်စွမ်းအုပ်စုများ)

သက်ကြီး	မြေယာမဲ့	မသန်စွမ်း
ကျား (၅၀)၊မ (၃၀)	ကျား (၅)၊မ (၃)	ကျား (၁)၊မ (-)

- ကျေးရွာတွင်းရရှိနိုင်သော ဝန်ဆောင်မှုများ (ကျန်းမာရေးဆေးခန်း၊ စာသင်ကျောင်း)

ဆေးရုံ/ဆေးခန်း	စာသင်ကျောင်း	စာကြည့်တိုက်	မူကြိုကျောင်း	ဈေး
မရှိ	မရှိ	မရှိ	မရှိ	မရှိ

- ရွာသူရွာသားများ၏ အဓိကစီးပွားရေးလုပ်ငန်း (စိုက်ပျိုးမွေးမြူရေး၊ အခြားသီးနှံများ)

မွေးမြူရေး		စိုက်ပျိုးရေး		အခြား
ခိုင်းနွား	ကြက်	စပါး	ကြက်သွန်	ဝါ

- အဓိကရရှိနိုင်သော အရင်းအမြစ်များ

ကျောက်	သဲ	ကျောက်ဆွေး	လျင်းမြေ	အခြား
မရှိ	ရှိ	မရှိ	မရှိ	ကန့်ကား

- ကျေးရွာနှင့်သက်ဆိုင်သော အခြားအရင်းအမြစ်များ

သောက်သုံးရေရရှိနိုင်မှု	မြေလွတ် မြေရိုင်း	ဆည်ရေသောက်ဧရိယာ	အခြား
မရှိ	မရှိ	ရှိ	-



၅။ လူထုပူးပေါင်းပါဝင်သော လူမှုဆန်းစစ်ခြင်းနှင့် အကဲဖြတ်ခြင်းလုပ်ငန်းစဉ် (PSA/PRA) အကျဉ်းချုပ်ဇယား

စဉ်	ကရိယာများ (PRA Tools)	ရက် စွဲ	ဦးတည်အုပ်စုနှင့် ရည်ရွယ်ချက်များ	တက်ရောက်သူ			အဓိက ဆွေးနွေးချက်များ
				ကျား	မ	ပေါင်း	
၁	ကျေးရွာလူမှုရေး၊ အရင်းအမြစ်ပြမြေပုံ (Social Map/ Resource Map)	၁၅.၁၁.၂၀၁၇	ရပ်မိရပ်ဖ၊ ကော်မတီဝင်များ၊ ကျေးရွာလူထုများ မြေပုံအားအသုံးပြု၍ ၎င်းတို့၏ အဓိကပြဿနာများ၊ အရင်းအမြစ်များနှင့် အခြေခံအဆောက် အအုံများ၊	၃၀	၃၀	၆၀	ကျေးရွာလူထု၏ ထင်ရှားသောမြေနေရာ၊အခြေခံ အဆောက်အအုံများ၊တိုင်းရင်းသ ားနှင့် ဘာသာရေး အဖွဲ့အစည်းများ၊မသန်စွမ်းသူရှိ သည့်အိမ်ထောင်စုများ၊အမျိုးသ မီးဦးဆောင်သည့်အိမ်ထောင်စုမျ ား၊လူမှုရေးဆိုင်ရာအချက်အလ က်များ။ ပြဿနာများနှင့် ဖြစ်နိုင်ခြေရှိသောအဆောက်အအုံ သစ်များ
၂	ဥစ္စာနေကြွယ်ဝမှုအ ဆင့်သတ်မှတ်ခြင်း (Wealth Ranking)	၁၅.၁၁.၂၀၁၇	ကျေးရွာအတွင်း စီးပွားရေးအခြေအနေ နက္ခတ်ခြားသောအုပ် စုများကိုစိစစ်ရန် ချမ်းသာ၊ အလယ်အ လတ်၊နွမ်းပါး၊ အလွန်နွမ်းပါးအုပ်စု များ	၂၀	၃၀	၅၀	ကျေးရွာအတွင်းရှိ အိမ်ထောင်စုများအား လူမှုစီးပွားအခြေအနေအလိုက် အုပ်စုများသတ်မှတ်ပေးခြင်း
၃	ကျေးမရေးရာကဏ္ဍ # ၁ ပိုင်ဆိုင်မှုနှင့်ခွဲခြမ်းစိ တ်ဖြာမှု	၁၅.၁၁.၂၀၁၇	အမျိုးသားနှင့်အမျိုး သမီးများ(အရင်းအ မြစ်ပိုင်ဆိုင်အသုံးချ မှု)	၃၀	၃၀	၆၀	အမျိုးသားနှင့်အမျိုးသမီးများ(အ ရင်းအမြစ်ပိုင်ဆိုင်အသုံးချမှု၊ ထိန်းချုပ်မှုအားခွဲခြမ်းစိတ်ဖြာခြင်း)။
၄	ရာသီခွင်ပြပြက္ခဒိန် (Seasonal Calendar)	၁၅.၁၁.၂၀၁၇	ကော်မတီဝင်၊ အမျိုးသမီး၊ အမျိုးသားများ	၂၅	၃၀	၅၅	ကျေးရွာတွင် တစ်နှစ်ပတ်လုံးကွဲပြားခြားနားသော အချိန်အလိုက် ဖြစ်ပျက်ဆောင်ရွက်ခဲ့သည့်ရာသီ ဥတု၊ စိုက်ပျိုးသီးနှံများ၊ လယ်ယာလုပ်ငန်းများ၊ နေ့စားလုပ်ငန်းများ၊ မွေးမြူရေးလုပ်ငန်းများ၊ ဝမ်းစာဖူလုံမှု နှင့် ပွဲတော်များ



၅	ကျားမရေးရာ# ၂ ပင့်ကူအိမ် ကွန်ယက် (Spider Web)	၁၅.၁၁.၂၀၁၇	အမျိုးသားများ နှင့် အမျိုးသမီးများ	၃၀	၃၀	၆၀	ကျေးရွာအတွင်းရှိ အမျိုးသမီး များ၏ အခြေအနေကိုသိရှိစေရန် တန်းတူအခွင့်အရေး ရရှိမှု နှင့် မရရှိသည့် အကြောင်းအရင်း၊ ပညာရေးအတွက်ဆုံးဖြတ်ချက်ချ ခြင်း၊ အိမ်မှုကိစ္စဆောင်ရွက်မှု
၆	အဖွဲ့အစည်းချိတ် ဆက်ပုံ - ပင်းပုံစံ(Venn Diagram)	၁၅.၃.၂၀၁၇	ကျေးရွာအုပ် ချုပ်ရေးအဖွဲ့၊ ကျေးရွာ စီ/ ထောက်အဖွဲ့	၂၀	၃၀	၅၀	ကျေးရွာတွင်းရှိ အဓိကအုပ်စုများ၊အဖွဲ့အစည်းများ တည်ရှိနေမှုကိုသိရှိရန်၊ ၎င်းအဖွဲ့အစည်းများ၊အုပ်စုများ ဆက်စပ်နေမှုပူးပေါင်းဆောင်ရွ က်မှုအားသိရှိနိုင်ရန်၊
၇	ပြဿနာသစ်ပင် (Problem Tree)	၁၅.၁၁.၂၀၁၁	အမျိုးသားများနှင့် အမျိုးသမီးများ	၃၀	၃၀	၆၀	ကျေးရွာဖွံ့ဖြိုးတိုးတက်မှု နောက်ကျခြင်းအကြောင်းသိရှိ နိုင်ရန်
၈	ကျေးရွာ၏ မျက်မှန်ချက် (၄)နှစ်စာ ကျေးရွာဖွံ့ဖြိုးရေးအ စီအစဉ်	၁၇.၃.၂၀၁၇	အမျိုးသားအုပ်စု၊အ မျိုးသမီးအုပ်စု၊လူင ယ်အုပ်စု၊ ရပ်မိရပ်ဖအုပ်စု	၃၀	၃၀	၆၀	ကျေးရွာသားများ၏ မဲပေးရွေးချယ်ထားသည့် ဖွံ့ဖြိုးတိုးတက်ရေးလုပ်ငန်းစဉ်များ အား ဦးစားပေးအလိုက်သတ်မှတ်ချက်



ပိုင်ဆိုင်မှုသုံးသပ်ခြင်း။

နိုင်ငံတော်နှင့် သုံးသပ်ခြင်း

အကျိုးရှာ အကျိုးခံယူ (အကျိုးရှာ)

အကျိုး - အကျိုးခံယူ

အကျိုးခံယူခြင်း နှင့် အကျိုးခံယူခြင်း

- ဗျာဠာ၊ ကား နှင့် စက် ခိုကို အပျို၊ သား များ သုံးစွဲ၍ အပျို၊ သား များ ခိုချုပ်ပါသည်။
- ခါး နှင့် ခါးကို အပျို၊ သမီးများ သုံးစွဲ၍ အပျို၊ သမီးများ က ခိုချုပ်ပါသည်။
- ခါး၊ ကျောင်း၊ အိမ်ထဲ နှင့် စက်ခို၊ ခိုကို အပျို၊ သမီး၊ အပျို၊ သား သုံးစွဲ၍ အပျို၊ သမီး၊ အပျို၊ သား များ က ခိုချုပ်ပါသည်။
- အပျို၊ သမီး များ သည် ခိုချုပ်မှု ဖြစ်၍ အပျို၊ သား များ နှင့် အပျို၊ သမီးများ ခိုချုပ်ပါသည်။



၆.၃။ ကျေးရွာ၏လူမှုစီးပွားအဆင့်သတ်မှတ်ခြင်း။ (Wealth Ranking)

၃ ရွာကျေးရွာအုပ်စုအဆင့် ခွဲခြားသတ်မှတ်ခြင်း

ကျေးရွာ - ကော့တွင်း (ကော့တွင်း)
 ပုံစံ - ကော့တွင်း

မှတ်ချက်:

မြို့နယ် - ပေကြည်မြို့
 ရက်စွဲ - ၁၅.၃.၂၀၁၇

စဉ်	အဆင့်သတ်မှတ်ခြင်း	အိမ်အရေအတွက်	ကုန်ပစ္စည်း
၁	တိုက်၊ ကား၊ ဆိုင်ကယ်၊ လယ်၊ နွား၊ လယ်ထွန်စက်	၁၅	၂၅၀၂
၂	အဆင့်အတန်း ပျဉ်ထောင်၊ သွပ်မိုး၊ ဆိုင်ကယ်၊ လယ်၊ နွား	၃၅	၃၅၀၂
၃	နွားပါး၊ လက်ကုပ်လက်စား၊ ဆိုင်ကယ်	၇၆	၆၀
၄	စုစုပေါင်း	၁၂၆	၇၀၀ %

ဦးဆောင်ဆွေးနွေးသူ - ဦးခင်အောင်စိ၊ ဒေါ်အိန်စိ
 မှတ်တမ်းကိုင်သူ - ဒေါ်နှင်းစက်ရည်
 ပါဝင်ဆောင်ရွက်သူ - ဦးဂုဏ်၊ ဒေါ်လှညို
 ကျား (၂၈)၊ မ (၃၀)

ကျေးရွာ - ဦးကျော်အောင်အိမ်
 အချိန် - ၄:၃၀



ဥစ္စာရေးကြွယ်ဝမှုသုံးသပ်ချက်။

ဥစ္စာရေးနှင့် ဆိုင်ပျံ အဆင့် ခွဲခြား သတ်မှတ်ခြင်း

ကျေးရွာ - ဧကတွင်ပျ (တောင်ရွာ)
 ဥပဒေ - ဧကတွင်ပျ

မွေးဖွားခြင်း၊ သားဖွားခြင်း

- ချမ်းသာသော အိမ်ထောင်စု သည် တိုက်၊ ကား၊ ဆိုက်ကပ်၊ လေ
 ဓား၊ လယ်ထွက်ကန် ဆိုက်ကန် နှစ်နှစ် အိမ်ထောင်စု ငွေ ၁၂ % နှစ်
 သာ ရှိပါသည်။
- အသင့်အတင့် အိမ်ထောင်စု သည် ပျဉ်ထောင်၊ ပျဉ်ပျံ၊ ဆိုက်ကပ်
 လက်နက်၊ ဆိုက်ကန် နှစ်နှစ် အိမ်ထောင်စု ငွေ ၂၅ % နှစ်သာ
 ရှိပါသည်။
- နှစ်ပါး အိမ်ထောင်စု သည် လက်ပုပ်လက်ဆား၊ လုပ်ကိုင်စားသောက်မှု
 ဆိုက်ကပ် ရှိပါသည်။ နှစ်နှစ် အိမ်ထောင်စု ငွေ ၆၀ % နှစ်နှစ်
 စီရင်ပါသည်။



။ရာသီခွင်ပြ ပြက္ခဒိန် သုံးသပ်ချက်

ရာသီခွင်ပြက္ခဒိန်

မေဥ: ရာ - တောတွင်းဗျ (တောင်ရွာ)

အုတ်စို - တောတွင်းဗျ

ခွေးမွေးခြင်း၊ သန်းစစ်ခြင်း

- ရာသီ ဥတုသည် ပူပြင်း ခြောက်သွေ့သော ရာသီ ဥတုဖြစ်၍ မိုးရာသီတွင် စိုက်ပျိုးရေးကို အဓိက လုပ်ပါသည်။

- ပွဲတော်သည် တော်သလင်း ၊ ဒုတိယတော် နှင့် ဖြာအိုတွင် မရှိ၍ ပျဉ်ရာသီတွင် ရာသီ ပွဲတော်များ ရှိပါသည်။

- စိုက်ပျိုးရေး အတွက် ရာသီ အချိန် သိရှိရန် ပျဉ်တော်သည် အဓိက အားဖြင့် ကြက် အဖိုကို စိုက်ပျိုးပါသည်။

- ပျဉ်တော်သည် သည် တော်ရိုး ၊ ကျွန်ုပ်တို့အဖို့တွင် သာ တောင်ကို ပျဉ်တော်တွင် အနည်းငယ် ရှိရှိ တွဲပါသည်။



၆.၅။ ဗင်းပုံစံကိုသုံးပြု၍ အဖွဲ့အစည်းများချိတ်ဆက်မှု

မင်းပုံစံအသုံးပြု ပျော်ရွှင်စရာ အဖွဲ့အစည်းများ

အဖွဲ့အစည်းအား စာရေးဆွဲပါ။

အဖွဲ့အစည်း - အဖွဲ့အစည်း (အဖွဲ့အစည်း)

အဖွဲ့အစည်း - အဖွဲ့အစည်း

အဖွဲ့အစည်း - အဖွဲ့အစည်း

အဖွဲ့အစည်း - အဖွဲ့အစည်း

အဖွဲ့အစည်းအား စာရေးဆွဲပါ။

အဖွဲ့အစည်းအား စာရေးဆွဲပါ။	အဖွဲ့အစည်းအား စာရေးဆွဲပါ။
- အဖွဲ့အစည်း	- အဖွဲ့အစည်း
- အဖွဲ့အစည်း	- အဖွဲ့အစည်း
- အဖွဲ့အစည်း	- အဖွဲ့အစည်း
- အဖွဲ့အစည်း	- အဖွဲ့အစည်း
- အဖွဲ့အစည်း	- အဖွဲ့အစည်း
- အဖွဲ့အစည်း	- အဖွဲ့အစည်း
- အဖွဲ့အစည်း	- အဖွဲ့အစည်း
- အဖွဲ့အစည်း	- အဖွဲ့အစည်း
- အဖွဲ့အစည်း	- အဖွဲ့အစည်း
- အဖွဲ့အစည်း	- အဖွဲ့အစည်း



သုံးသပ်ချက်

မင်းပုံစံ အသုံးပြု၍ အဖွဲ့ အစည်း နှင့် ချိတ်ဆက်ပျက်အားပေးလာခြင်း

ကျေးဇူး - တောတွင်းပျ (တောင်ရွာ)

အုပ်စု - တောတွင်းပျ

ဆွေးနွေး ခြင်း၊ ဆန်းစစ်ခြင်း

- ကျောင်း၊ ကော်ဖီ၊ အုပ်ချုပ်ရေး၊ ဘာသာရေး၊ ဓမ္မစင်္ကြာ အဖွဲ့၊ အပူပေးပေး၊
စုဆောင်းရေး၊ ချက်ပြုတ်ရေး၊ ဂဲစခန်း၊ ဆယ်အိမ်ခေါင်း အဖွဲ့နှင့်အဖွဲ့အစည်းများ
အဖွဲ့တို့သည် ကျေးဇူးတင်ပူဇော်ပြီး ထိခတ်မှုအပျက်များ ပါသည်။

- ကျန်းမာရေးရှာဖွေ၊ ဖိတ်သော် အဖွဲ့၊ စိုက်ပျိုးရေးဘဏ်၊ သမဂ္ဂဘဏ် နှင့် ကျေးလက်
ဦးစီးဌာနသည် ကျေးဇူးတင်ပူဇော်ပြီး ပြင်ပတွင် ဆက်ဆံရေးအဖွဲ့အစည်းများဖြစ်
ပါသည်။

- ပူထုဗဟိုအဖွဲ့ဝင်တို့သည် ကျေးဇူးတင်ပူဇော် ဖွဲ့စည်းပြီး ကယ်ဆယ်ရေးနှင့်
ကုသရေးအဖွဲ့၊ ကျေးဇူးဖွဲ့၊ ဇီဝမျိုးကွယ်ရေးအဖွဲ့၊ ကျေးဇူးတင်ပူဇော်ရေးအဖွဲ့
စောင့်ရှောက်ပေးသည်။ ။



ပပ်ကုန်စင် သုံးသပ်ခြင်း

ကျေးဇူး...တောတွင်း (တောင်) နယ်
အုပ်စု...တောတွင်း

မြို့နယ်...ပျော်အောင်
နေ့စွဲ...၁၅.၃.၁၇

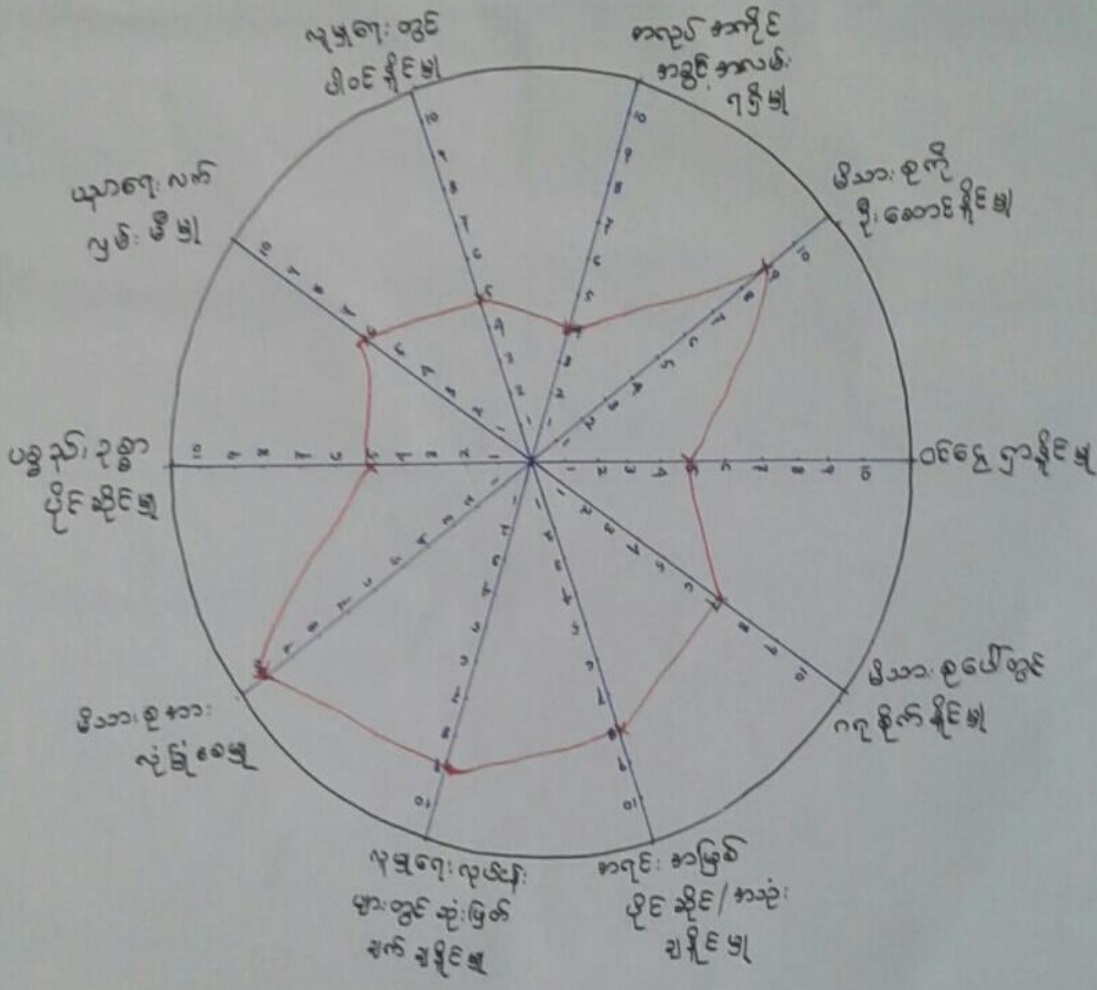

မြို့နယ်: စုစည်း နိုင်မည်... မြို့နယ်

မှတ်တမ်း: တင်သွင်း... မြို့နယ်

ပါဝင် ဆောင်ရွက်သူ... မြို့နယ် (၃၀)

နေရာ... မြို့နယ်
အချိန်... ၇:၀၀



ပင်လူ့အိမ် ဆုံးသပ်ခြင်း

ကျေးဇူး - ဆေးထွင်း (ကော်ဇီး) အပျိုးသား
ဆုပ်စု - ဆေးထွင်း + အပျိုးသား

မြို့နယ် - မျက်ဆွယ်
နေ့စွဲ - ၁၅.၁၁.၂၀၁၇

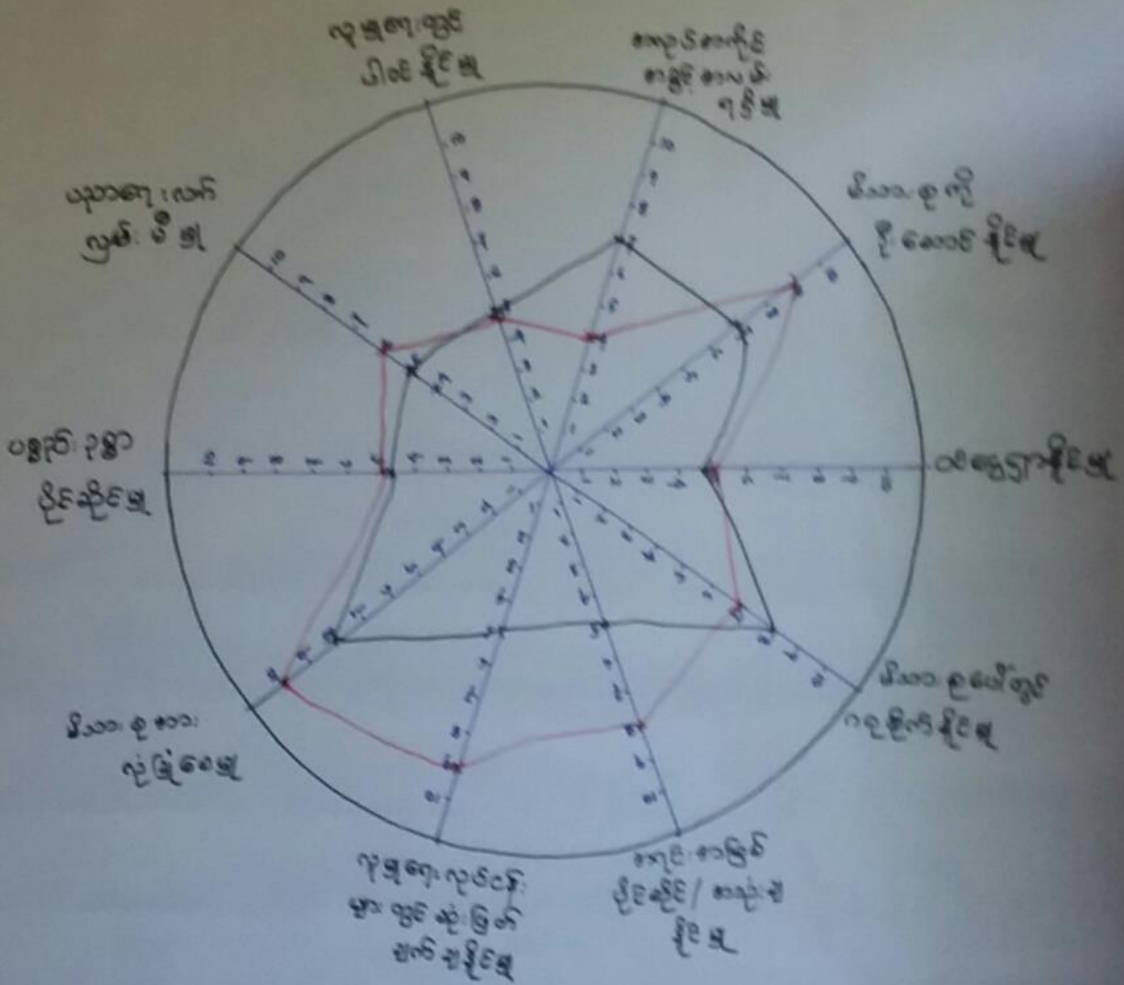

ဦးဆောင် ဆွေးနွေးသူ... ဦးဦးဦး၊ မောင်မောင်
 မှတ်တမ်း တင်သူ... ဦးဦးဦး
 ပါဝင် ဆောင်ရွက်သူ... ဦးဦးဦး၊ ဒေါ်အိအိ
 (၇၀)၊ (၇၀)

နေရာ - ပြည်ထောင်စု
 အချိန် - ၇:၀၀



ပင့်ကူအိမ်ကွန်ယက် သုံးသပ်ချက်။

ပင့်ကူအိမ်သုံးသပ်ခြင်း

ကျေးဇူး - စောတွင်ပျ (စောဠာ)

အုပ်စု - စောတွင်ပျ

မွေးဖွားခြင်းနှင့် ဆုံးစစ်ခြင်း

- ပျူပျူဂေးတွင်ပါဝင် ခိုင်မှု၊ ပစ္စည်းဥစ္စာပိုင်ဆိုင်မှု၊ ဝေဖွဲ့မှု ခိုင်မှု တို့တွင် အမျိုးသား နှင့် အမျိုးသမီး တို့သည် တန်တူ ဖြစ်ကြောင်း သိရပါသည်။
- ပျူပျူဂေးလုပ်ငန်းတွင် သုံးဖြတ်ချက်ချ ခိုင်မှု တွင် အမျိုးသား များ နှင့် အမျိုးသမီး များသည် ကွာခြားမှု ရှိပါသည်။
- အလုပ် အကိုင် အခွင့်အလမ်း ရရှိမှု နှင့် ပိုမိုသော အား ခံခြင်း မှ တွင် အမျိုးသား များ နှင့် အမျိုးသမီး များသည် တူညီပါသည်။
အားနည်းမှု
- အရင်းအမြစ် ပိုင်ဆိုင်မှု/အသုံးချ ခိုင်မှု တွင် အမျိုးသမီး များသည် အမျိုးသား များ ထက် အား နည်းပါသည်။



၆.၇။ ပြဿနာသစ်ပင် (Problem Tree)

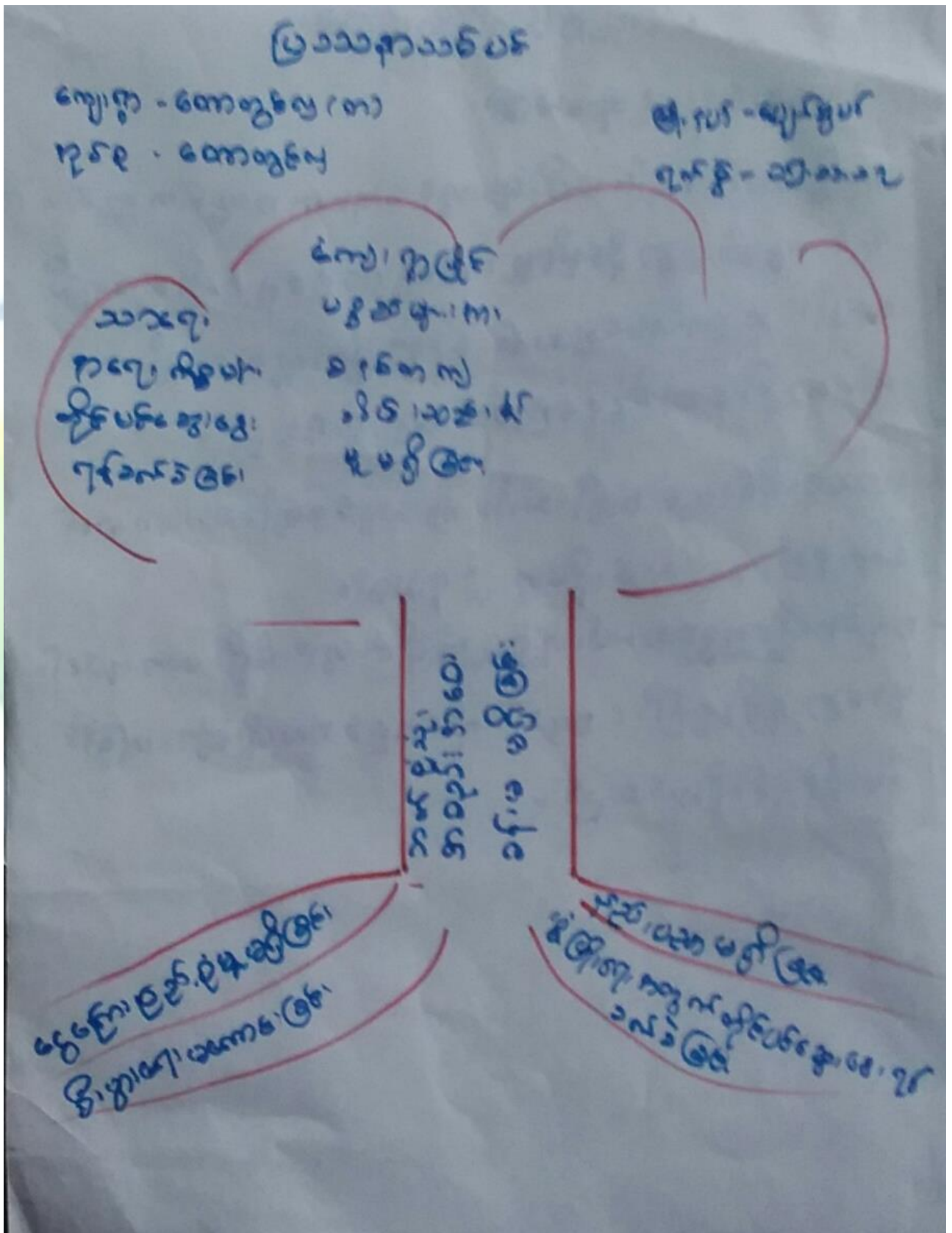



ප්‍රධාන කරුණු

- බෞද්ධ ආගමේ ආර්ථික දියුණුවක් ආණ්ඩුවේ දීමෙන්
 සුළු තර්ජනයක් වන බැවින් සුවිදේශීය වන්න.
 වනබැවින් ආගමික සංවිධාන, බෞද්ධ ආණ්ඩුව පිළිබඳව ආණ්ඩු
 සාධකයක් ලෙසින් සලකා බැලිය යුතු බවට පිටවී තිබේ.
 සාධකයක් ලෙසින් බෞද්ධ ආගමක් පිළිබඳව ආණ්ඩුව
 ආරක්ෂා කිරීමට කැපවී සිටිය යුතුය.
 සුදුසුකම් ලැබීමට අවස්ථාවක් ඇති බවට පිටවී තිබේ. සේවකයන් ව.
 සේවකයන් බෞද්ධ ආගමක් ආණ්ඩුවේ ආරක්ෂා කිරීමට
 කැපවී සිටිය යුතුය.



၆.၈။ ကျေးရွာ၏ မျက်မှန်းချက် (၄)နှစ်စာ ကျေးရွာဖွံ့ဖြိုးရေးအစီအစဉ်

အခက်အခဲ / ကဏားအခဲ	မျှော်မှန်းချက် (ရောက်ရှိချိန်)	ဖွံ့ဖြိုးရေးအဖွဲ့အစည်း
<p>ကျေးရွာ - စောတွင်လှ(စာ) အုပ်စု - စောတွင်လှ</p> <p>- မိုးကုန် တွင် ရွာလမ်းများ သွားလာရာတွင် ပျောက်နေသော မကောင်းခြင်း။</p> <p>- မိုးကုန် ရေပျော်စက် တံတား မှာ သွားလာရာ မကုန်</p> <p>- သို့လည်းကောင်း မှာ အဆောက် အအုံ မရှိ ဖြစ်သောကြောင့် ပါသည်။</p> <p>- မိုးမရွာ ဖြစ် ဖွံ့ဖြိုးရေးလုပ် ငန်းများ နှောင့်နှေးခြင်း။</p> <p>- ရေတွင်း တူးဖော်ရာ အကဲ ဖြစ် ရေရှိ မှာ နည်းပါး။</p> <p>- ကလေးများ အစားအသောက် အစာနည်းပါးခြင်း။</p>	<p>အပျိုးသမီး</p> <p>- ကုန်ဆင်းကောင်း မြန်မာ သွားလာခြင်း ရှိ။</p> <p>- မိုးကုန်တွင် တံတားကောင်း ဖြစ်သောကြောင့် သို့ အစွယ် တကုန် သွားလာခြင်း ရှိ။</p> <p>- ဥပဒေ သို့လည်းကောင်း လွယ် ကူစေရန်။</p> <p>- လျှပ်စစ်ဖိုလင်းစား။</p> <p>- ရေစိုက်ပျိုးရေးများ ပျား သုံးစွဲ နိုင်ရန်။</p> <p>- ဗဟုသုတဖြန့်ဝေမှု ကလေးများ စိတ်ဖြစ်စေ</p>	<p>ဖွံ့ဖြိုးရေးအဖွဲ့အစည်း</p> <p>- ရွာတွင်း ကျောက်ချော လမ်း</p> <p>- နေရာကူးတံတား ဖြည့်ဆည်းရန်</p> <p>- စပွားစိုက်ပျိုးရေး အစဉ်အဆက် ဆောင်ရွက်</p> <p>- လျှပ်စစ်ဖိုလင်းစား</p> <p>- ရေခဲအိုး တူးဖော်ရန် နှင့် ရေစိုက်ပျိုးရေးအစဉ်အဆက် ရန်</p> <p>- အထည်အလိပ် တည် ဆောက်ရန်။</p>



<p>ကျေးဇူးတော်တွင်ပျ(တော်) နှစ်စု - တော်တွင်ပျ</p>	<p>အစုမျိုးသား၊</p>	<p>ဖြိုနှုတ် ပျက်အွယ်ဖြို ၇၈၅ - ၁၇.၃-၂၀၁၇</p>
<p>အစက်အခဲအစားအစီမံချက်</p>	<p>ချော့ပျက်ချက် (ရောက်၅၅၆)</p>	<p>ဖွဲ့ဖြိုတိုင်းတတ်ရေးပုဒ်</p>
<p>- ဖိုးကုသီတွင် လမ်းပျက်ပ ကောင်းပြီ လမ်းပျက် ဘက် သွယ်ပူခက်ခဲ - ဖိုး မပျက် ကလေးပျက်ပညာ ရေးတွင် ကောင်းစွာ တမကျက် နိုင်၊ ညရေးညတဖိုးရေးဖိုး ရေးစိတ်ပျက် - ဖိုးကုသီတွင် ကျောင်းသားကျောင်း သူပျက်သွားလာတတ်တားရေးပျက် - ကျောင်းသား ကျောင်းသူပျက် ပျက်သုတရည်ပေါ်စာပေပျက် တိုက်ပျက် - အစည်းအဝေးခင်းပျက်</p>	<p>- ကုသီမရွေးအစက်အခဲပျက် သွားလာနိုင်ရန် - ညရေးညတ ကလေးပျက် ရှင်းဖြိုစာကျက်ပျက်ပျက် ရန် - ကျောင်းသူ ကျောင်းသား ပျက်ပျက်တွင်တွင်သွားလာ ပျက်ပျက်ရန် - ကျောင်းသား၊ ကျောင်းသူ ပျက်ပျက်သုတရည်ပျက် - အစည်းအဝေးဖြိုပျက် တွင် အစည်းပျက်</p>	<p>- ရွာတွင် ကျောက်ချော လမ်းခင်းရန် - လျှပ်စစ်ဖိုးလင်းရေး - တံတားဖြိုဖြိုရန် (ချောင်းကျတံတား) - စာကြည့်တိုက် - အစည်းအဝေးခင်း</p>



ကျေးရွာဖွံ့ဖြိုးတိုးတက်ရေးလုပ်ငန်းများ

ကျေးရွာ - တောတွင်းပျံ(တ)

မြို့. ၃၀၄ - ပျော်သွယ်မြို့

အုပ်စု - တောတွင်းပျံ

၇က်ခွဲ - ၁၇. ၃-၂၀၁၇

ဦးစားဖွဲ့အစည်း	ဖွံ့-ဖြိုးတိုးတက်ရေးလုပ်ငန်းများ	အဆိုပြုမှု	ပံ့ကူမှုအတွက်
၁။	ရွာတွင်း ကျောက်ချောလမ်း ဖြန့်ဖြူးခြင်း	က+မ	၃၀၀
၂။	ချောင်းကျိုးစိတ်ကား ဖြန့်ဖြူးရန်	က+မ	၂၇၀
၃။	အစည်းအဝေး ခန်းမ တည်ဆောက်ရန်	က+မ	၂၃၀
၄။	စာကြည့်တိုက် တည်ဆောက်ရန်	က+မ	၁၉၀
၅။	ကျေးရွာတွင်း သူ့ဖော်ရန် နှင့် ရေခဲ ၂ ရေ ပိုက် သွယ်တန်း ရန်	မ	၁၃၀
၆။	လျှပ်စစ် မီးလင်း ရေး	က+မ	



၇။ ကော်မတီဝင်များရွေးချယ်ခြင်းနှင့်ကျေးရွာဖွံ့ဖြိုးရေးအစီအစဉ်ဆောင်ရွက်မှုမှတ်တမ်းဓါတ်ပုံများ



ကော်မတီရွေးချယ်ရန် မဲရေတွက်နေစဉ်



စီမံကိန်းမိတ်ဆက်အစည်းအဝေး မှတ်တမ်းဓါတ်ပုံ



အမျိုးသမီးများပင့်ကူအိမ်ကွန်ယက်ရေးဆွဲနေစဉ် မှတ်တမ်းဓာတ်ပုံ



ကျေးရွာဖွံ့ဖြိုးရေးဦးစားပေးမဲပေးရန်တန်းစီနေကြစဉ်



ကျေးရွာလုပ်ငန်းခွဲအတွက်အခက်အခဲများဖော်ထုတ်ဆွေးနွေးစဉ်



၇။ ကော်မတီဝင်များစာရင်း

စဉ်	အမည်	ကျား	မ
၁	ဒေါ်ခင်အေး	ကျား	ကျား
၂	ဒေါ်ခင်အေး	မ	ကျား
၃	ဒေါ်ခင်အေး	ကျား	မ
၄	ဒေါ်ခင်အေး	မ	ကျား
၅	ဒေါ်ခင်အေး	ကျား	မ
၆	ဒေါ်ခင်အေး	ကျား	မ
၇	ဒေါ်ခင်အေး	ကျား	မ
၈	ဒေါ်ခင်အေး	မ	ကျား
၉	ဒေါ်ခင်အေး	ကျား	မ
၁၀	ဒေါ်ခင်အေး	ကျား	မ
၁၁	ဒေါ်ခင်အေး	မ	ကျား
၁၂	ဒေါ်ခင်အေး	ကျား	မ
၁၃	ဒေါ်ခင်အေး	ကျား	မ
၁၄	ဒေါ်ခင်အေး	မ	ကျား
၁၅	ဒေါ်ခင်အေး	ကျား	မ
၁၆	ဒေါ်ခင်အေး	ကျား	မ
၁၇	ဒေါ်ခင်အေး	မ	ကျား
၁၈			
၁၉			
၂၀			
၂၁			
၂၂			
၂၃			
၂၄			
၂၅			

ရေစာ (၁၇) ယောက် ကျား (၁၀) ယောက် + မ (၆) ယောက်

ကော်မတီဝင်များအဖွဲ့အစည်းအဖွဲ့ဝင်များ

ဒေါ်ခင်အေး ကော်မတီဝင်များအဖွဲ့အစည်းအဖွဲ့ဝင်များ ၃၃၃၃
 ဒေါ်ခင်အေး ကော်မတီဝင်များအဖွဲ့အစည်းအဖွဲ့ဝင်များ ၃၃၃၃

ဒေါ်ခင်အေး ကော်မတီဝင်များအဖွဲ့အစည်းအဖွဲ့ဝင်များ ၃၃၃၃

မှတ်တမ်းတင်သူ
အမည်။

ရာထူး။ လူထုစည်းရုံးရေးမှူးရက်စွဲ။/...../.....



၈။ ကျေးရွာအခြေခံအချက်အလက်များ (ပုံစံ-၁)

ပုံစံ - ၈ - ၁ ကျေးရွာအခြေခံအချက်အလက်များ (Form PC 1)

လမ်းညွှန်မှတ်၊ ကျေးရွာတစ်ရွာသို့ ပထမဆုံးမိတ်ဆက်ခန်း သွားရောက်သောအခါ လူထုစည်းရုံးရေးမှူးသည် ကျေးရွာ ခေါင်းဆောင်များအား ကျေးရွာအချက်အလက်များကို မေတ္တာရပ်ခံ၍ တောင်းခံရသည်။ ဤအချက်အလက်များကို စီမံကိန်း မိတ်ဆက်အစည်းဝေးမတိုင်မီတောင်းခံရသည်။ စီမံကိန်းမိတ်ဆက်အစည်းဝေးတွင် လူထုစည်းရုံးရေးမှူးသည် ဤအချက်အလက် များအား စစ်ဆေးပြီး မှန်ကန်အောင်ပြုလုပ်ရမည်၊ ပြီးနောက်တွင် လူထုစည်းရုံးရေးမှူးမှ သတင်းအချက်အလက်ထံသို့ Tablets မှ တဆင့် ပြုလုပ်ပေးရမည်။

ကျေးရွာခေါင်းဆောင် အမည် ဦးအောင်ကျော်	ကျေးရွာခေါင်းဆောင်၏ ဝန်းနံပါတ် ၀၄.၇၅၇၆၁၅၃၆၃	လူထုစည်းရုံးရေးမှူး၏ အမည် ဦးအောင်ကျော်
ပြည်နယ်၊ ကိုင်းဒေသကြီး မန္တလေး	မြို့နယ် ပျော်ဘွယ်	ကျေးရွာအုပ်စု၊ ကျေးရွာ ကျေးရွာတောတွင်း (၈)

လူမျိုးစု	အိမ်ထောင်စုအရေအတွက်	ကိုးကွယ်သည့်ဘာသာ	အိမ်ထောင်စုအရေအတွက်
လူမျိုးစု (၁) -----	၁၃၄	ဘာသာ (၁) -----	၁၃၄
လူမျိုးစု (၂) -----		ဘာသာ (၂) -----	
လူမျိုးစု (၃) -----		ဘာသာ (၃) -----	
လူမျိုးစုရော -----		ဘာသာရော -----	
အခြား	အရေအတွက်		
မသန်စွမ်းသူများ	၃		
သက်ကြီးရွယ်အိုများ (၆၅ နှစ် နှင့် အထက်)	၇၀		
စစ်ဘေးရှောင်			

	အမျိုးသား (အရေအတွက်)	အမျိုးသမီး (အရေအတွက်)
လူဦးရေ		
လူမျိုးစု (၁) -----	၂၇၂	၃၁၉
လူမျိုးစု (၂) -----		
လူမျိုးစု (၃) -----		
အခြား		
အိမ်ထောင်စုဦးစီး	၁၂၄	၁၀

(ခ) အခြေခံအထောက်အအုံ အသုံးအဆောင်များ

စာသင်ကျောင်း	အမှတ် ခြံပါ	ကျန်းမာရေး	အမှတ် ခြံပါ	ဘာသာရေး အဆောက် အအုံများ	အမှတ် ခြံပါ



အလက်တန်းကျောင်း	<input type="checkbox"/>	ဆေးရုံ	<input type="checkbox"/>	စေတီ	<input checked="" type="checkbox"/>
အလယ်တန်းကျောင်း	<input type="checkbox"/>	ကျန်းမာရေးဌာန	<input type="checkbox"/>	ဘုန်းကြီးကျောင်း	<input checked="" type="checkbox"/>
မူလတန်းကျောင်း	<input type="checkbox"/>	ကျန်းမာရေးဌာနခွဲ	<input type="checkbox"/>	ဟိန္ဒူဘုရားကျောင်း	<input type="checkbox"/>
ပုဂံကျောင်း	<input type="checkbox"/>	ဆေးပေးခန်း	<input type="checkbox"/>	ရေစိမ့်ကန်ကျောင်း	<input type="checkbox"/>
အခြား	<input type="checkbox"/>	အခြား	<input type="checkbox"/>	ဗဟို	<input type="checkbox"/>
				အခြား	<input type="checkbox"/>
မှတ်ချက်		မှတ်ချက်		မှတ်ချက်	

(ဂ) ကျွမ်းကျင်သူများမှတ်တမ်း (ကျေးရွာတွင်နေထိုင်သော သို့မဟုတ် တခြားရွာမှလာရောက်သော ကျွမ်းကျင်သူများ)

(ခ) စာသင်ကျောင်း			(၂) ကျန်းမာရေး			(၃) လက်မှုပညာရှင်		
	ရွာတွင်နေထိုင်သူ	အခြားရွာမှလာသူ		ရွာတွင်နေထိုင်သူ	အခြားရွာမှလာသူ		ရွာတွင်နေထိုင်သူ	အခြားရွာမှလာသူ
မူလတန်းပြဆရာ/မ	<input checked="" type="checkbox"/>	<input type="checkbox"/>	ဆရာဝန်	<input type="checkbox"/>	<input type="checkbox"/>	လက်သမား	<input checked="" type="checkbox"/>	<input type="checkbox"/>
အလက်တန်းပြဆရာ/မ	<input type="checkbox"/>	<input type="checkbox"/>	လက်ထောက်ကျန်းမာရေးမှူး	<input type="checkbox"/>	<input type="checkbox"/>	ဝန်းရံ	<input checked="" type="checkbox"/>	<input type="checkbox"/>
အလယ်တန်းပြဆရာ/မ	<input type="checkbox"/>	<input type="checkbox"/>	အမျိုးသမီးကျန်းမာရေးဆရာမ	<input type="checkbox"/>	<input type="checkbox"/>	လွှပ်စစ်ကျွမ်းကျင်ပညာရှင်	<input type="checkbox"/>	<input type="checkbox"/>
ပုဂံဆရာ/မ	<input type="checkbox"/>	<input type="checkbox"/>	သားရွားဆရာမ	<input type="checkbox"/>	<input type="checkbox"/>	ရေစိုက်သူ	<input type="checkbox"/>	<input type="checkbox"/>
အခြား	<input checked="" type="checkbox"/>	<input type="checkbox"/>	ပြည်သူ့ကျန်းမာရေးလုပ်သား	<input type="checkbox"/>	<input type="checkbox"/>	ကျွမ်းကျင်ဆရာ	<input type="checkbox"/>	<input type="checkbox"/>
မှတ်ချက်			မှတ်ချက်			မှတ်ချက်		

(ဃ) ကျေးရွာသို့ ရောက်ရှိနိုင်သည့် လမ်းအခြေအနေ / ကျေးရွာတစ်ရွာသည် ၎င်း၏ ကျေးရွာအုပ်စုနှင့် ဆက်သွယ်ထားသော လမ်းအခြေအနေ (အောက်ဖော်ပြပါပုံစံဖြင့်)

ကျောက်ကြမ်းလမ်း ကတ္တရာလမ်း ကွန်ကရစ်လမ်း မော်တော်ဆိုင်ကယ်လမ်း
 ကျောက်ခင်းလမ်း မြေသားလမ်း လှသွားလမ်း အခြား _____

(င) ကျေးရွာပျံ့နှံ့မှုစီမံချက်

- (၁) လူထုဝဟိုပြုစီမံကိန်းပတ်ဝန်းကျင် ဤကျေးရွာတွင်ကျေးရွာပျံ့နှံ့မှု စီမံချက်ရှိခဲ့ပါသလား? ပိုင်း၊
ရှိပါသည်/မရှိပါ/မသိပါ
- (၂) ရှိခဲ့ပါလျှင် ဤစီမံချက်ကို မည်သည့် နှစ်တွင်ပြင်ဆင်ခဲ့ပါသနည်း? နှစ်-----/မသိပါ
- (၃) ဤစီမံချက်ကို ပြုနည်းအတည်ပြုခဲ့ပါသလား? ပြုခဲ့ပါသည်/မပြုခဲ့ပါ /မသိပါ

(စ) ဝေးအကွာအဝေး

- (၁) ဤကျေးရွာ၏ဝဟိုမှ ၎င်းကျေးရွာအုပ်စု၏ဝဟိုအထိ ဝေးပိုင်မည်မျှကွာဝေးသနည်း? ပျောက်ကွယ်ခြင်း 35 (၆) မိုင်ကွာ
မိုင်-----/မသိပါ ၆၀ ပါ သည် -
- (၂) ဤကျေးရွာမှ ၎င်းကျေးရွာအုပ်စု၏ဝဟိုအထိ သွားလာရာတွင်ကြာမြင့်သည့်အချိန်

ခြောက်သွေ့ရာသီတွင်ကြာချိန်----- ၃၀ မိနစ် ထော်လာရှိ/မော်တော်ဆိုင်ကယ်/မြေလျှင်/လား/မော်တော်ဘုတ်/
 အခြား-----
 မိုးရာသီတွင်ကြာချိန်----- ၄၅ မိနစ် ထော်လာရှိ/မော်တော်ဆိုင်ကယ်/မြေလျှင်/လား/မော်တော်ဘုတ်/
 အခြား-----



(ဆ) ပတ်ဝန်းကျင်ဆိုင်ရာ သဘာဝဘေးအန္တရာယ်

ဤကျေးရွာတွင် ရေကြီးခြင်းကိုသို့ သဘာဝဘေးအန္တရာယ်ကျရောက်ဖူးခြင်း ရှိပါသလား။

မရှိပါ ရှိပါသည် ရှိလျှင်ဖော်ပြပါ -----

(ဇ) ကျေးရွာတွင် ဖွဲ့စည်းထားသော အဖွဲ့အစည်းများ

လူထုဝန်ပြုစီမံကိန်းမတိုင်မီ ဤကျေးရွာတွင် ကျေးရွာဖွံ့ဖြိုးရေးအတွက် အစိုးရ (သို့) ရွာသားများကိုယ်တိုင်(သို့) စီမံကိန်းတင်စဉ်မှ ဖွဲ့စည်းထားသည့် အဖွဲ့အစည်းများရှိပါသလား။

(၁) -----

(၂) -----

(ဈ) အထွေထွေအုပ်ချုပ်ရေး ဦးစီးဌာန (GAD) မှ မှတ်တမ်းတင်ထားခြင်း

ဤကျေးရွာသည် အထွေထွေအုပ်ချုပ်ရေး ဦးစီးဌာန (GAD) မှ မှတ်တမ်းတင်ထားမှု ရှိပါသလား။

မရှိပါ ရှိပါသည်

ကျေးရွာခေါင်းဆောင်

အမည် ဒေါ်မေစန္ဒာ

လက်မှတ်  ခန.ပွဲ

လူထုစည်းရုံးရေးမှူး

အမည် ဦးထွန်းနိုင်

လက်မှတ်  ခန.ပွဲ



၉။ ပုံစံ ၈-၂။ စီမံကိန်းစက်ဝန်းအချိန်ဇယား

ပုံစံ - ၈-၂ - စီမံကိန်းစက်ဝန်းအချိန်ဇယား (PC 2)

လမ်းညွှန်ချက်၊ သတ်မှတ်ရာလုပ်ရည်ချက်များ/လက်ထောက်နည်းဥပဒေများမှ စီမံကိန်းစက်ဝန်းအသွယ်ပုံစံတိုင်း၊ ကျေးဇူးနှင့် ကျေးဇူးအပ်အတွက် ဤပုံစံကို ဖြည့်သွင်းရမည်။		စက်ဝန်းအားအပတ်ဖြစ်ပါ <input type="checkbox"/> စက်ဝန်း(၂) <input checked="" type="checkbox"/> စက်ဝန်း(၃)	
စည်းမျဉ်းများ/ဝန်ထမ်း အမည် ဦးထွန်းစိန်			
နေ့စွဲ	၂. ၁၂. ၁၇		
ဖြည့်နှယ်/တိုင်း	မန္တလေး	မြို့နယ်	မေတ္တာမြို့နယ်
	မြို့နယ်	ကျေးရွာအုပ်စု	ကျေးရွာ
		ကျေးရွာအုပ်စု	ကျေးရွာအုပ်စု

စီမံကိန်းစက်ဝန်းအဆင့်များ	နေ့စွဲ		အစဉ်အဆင့်တွင်တက်ရောက်သူအရေအတွက်			
	စတင်သည့် နေ့	ပြီးဆုံးသည့်နေ့	အမျိုးသား အရေအတွက်	အမျိုးသမီး အရေအတွက်	အိမ်ထောင်စု အရေအတွက်	လူမျိုးစုတက်ရောက်သူ အရေအတွက် နှင့် လူမျိုးစုအမည်
၁။ ကျေးရွာစီမံကိန်း ဗိတ်သက်အစည်းအဝေး	၂.၁၂.၁၇	၂.၁၂.၁၇	၃၄	၃၅	၆၉	၆၉ ၂၅
၂။ ကျေးရွာစွဲမြဲရေး စီမံချက်ရေးဆွဲခြင်း အစည်းအဝေး	၃.၀၁.၁၈	၃.၀၂.၁၇	၄၀	၃၂	၇၂	၇၂ ၂၅
၃။ ကျေးရွာအုပ်စု လုပ်ငန်းဆောင်ရွက်ချက်အစည်း အစည်းအဝေး	၁၅.၀၁.၁၈	၁၅.၀၁.၁၈	၁၀	၇	၁၇	၁၇ ၂၅
၄။ မြို့နယ်အဆင့် စီမံကိန်းရေးဆွဲရေး နှင့် အကောင် အထည်ဖော်ရေးကော်မတီ၏ စီမံကိန်း သုံးသပ်မှု အစည်းအဝေး			မလို	မလို	မလို	မလို
၅။ မြို့နယ် စီမံကိန်းရေးဆွဲရေး နှင့် အကောင်အထည် ဖော်ရေး ကော်မတီ၏ဆုံးဖြတ်ချက်ကို ရွာသို့ အသိပေး အကြောင်းကြားသည့် အစည်းအဝေး						
၆။ စီမံကိန်းလုပ်ငန်းစွဲမြဲစီမံချက်ရေးဆွဲခြင်း အစည်းအဝေး						
၆.၁။ စီမံကိန်းလုပ်ငန်း အကောင်အထည်ဖော် ရေးဆွဲရေးအစည်းအဝေး						



၁၀။ ပုံစံ ၈-၃။ ကျေးရွာဖွံ့ဖြိုးရေး ဦးစားပေးအစီအစဉ်

ပုံစံ - ၈ - ၃ ကျေးရွာဖွံ့ဖြိုးရေး ဦးစားပေးအစီအစဉ် (Form PC 3)

လမ်းညွှန်ချက်၊ အဆင့်(၃) ကျေးရွာမွှော်မှန်းချက်အစည်းအဝေး ပြီးဆုံးသောအခါ ကျေးရွာစီမံကိန်း အထောက်အကူပြု ကော်မတီသည် လူထုစည်းရုံးရေးမှူးအကူအညီဖြင့် ဤပုံစံကိုပြည့်စုံအောင် ဖြည့်သွင်းရမည်။

လူထုစည်းရုံးရေးမှူး/ဝန်ထမ်း အမည် **ဦးကျော်စိုးစွဲ၊ ဒေါ်မြနု၊ ဗိုလ်စိုး**
 ဝန်ထမ်းအား အမှတ်ဖြစ်ပါ (V) ဝက်ဝန်း(၁)
 မှတ်ဝန်း(၂) ဝက်ဝန်း(၃) ဝက်ဝန်း(၄)

ပြည်နယ်/တိုင်း **ဗဟိုဒေသ** ဦးနုမဟုတ်ကျေးရွာအုပ်စု **ဝေသာကုန်း** ကျေးရွာ **ဝေသာ** ဝဥဒေသ
 က၊ အခက်အခဲအတားအဆီးများအားဆွေးနွေးခြင်း - ယခုလက်ရှိအခြေအနေတွင် ဤကျေးရွာဖွံ့ဖြိုးတိုးတက်ရေးအတွက် အဓိက အခက်အခဲအတားအဆီးများသည် မည်သည်များဖြစ်ပါသနည်း။ (အမျိုးသား/သမီး အနည်းဆုံးအမတ်အဖွဲ့ ၅ ခုစီဖော်ပြပါ)

အမျိုးသား အဖွဲ့မှ တင်ပြသောအခက်အခဲအတားအဆီးများ	အမျိုးသမီး အဖွဲ့မှတင်ပြသောအခက်အခဲအတားအဆီးများ
၁ လူအစုံစီ ခရီးဖြူစေရန် အလုပ်အကိုင်များ နှိမ်နင်းခြင်း	၁ စေတနာ့အားဖြင့် ရရှိရန် ကိစ္စများ ဖြစ်ပေါ်နေခြင်း
၂ ကျေးရွာအတွင်း ရေအား မရရှိရန်၊ ရေအား မရရှိရန်	၂ လူအစုံစီ ခရီးဖြူစေရန် အလုပ်အကိုင်များ နှိမ်နင်းခြင်း
၃ ကျေးရွာအတွင်း ရေအား မရရှိရန်၊ ရေအား မရရှိရန်	၃ ရေအား မရရှိရန်၊ ရေအား မရရှိရန်
၄ စေတနာ့အားဖြင့် ရရှိရန် ကိစ္စများ ဖြစ်ပေါ်နေခြင်း	၄ ကျေးရွာအတွင်း ရေအား မရရှိရန်
၅	၅
၆	၆
၇	၇

၁။ မွှော်မှန်းခြင်း - နောင်လာမည့် (၅)နှစ် အတွင်း ကျေးရွာဖွံ့ဖြိုးရေး မွှော်မှန်းလျာထားချက်များအား တင်ပြပါ။

အမျိုးသားအဖွဲ့မှ တင်ပြသောမွှော်မှန်းချက်များ	အမျိုးသမီးအဖွဲ့မှ တင်ပြသောမွှော်မှန်းချက်များ
၁ လူအစုံစီ ခရီးဖြူစေရန် အလုပ်အကိုင်များ နှိမ်နင်းခြင်း	၁ စေတနာ့အားဖြင့် ရရှိရန် ကိစ္စများ ဖြစ်ပေါ်နေခြင်း
၂ ကျေးရွာအတွင်း ရေအား မရရှိရန်၊ ရေအား မရရှိရန်	၂ လူအစုံစီ ခရီးဖြူစေရန် အလုပ်အကိုင်များ နှိမ်နင်းခြင်း
၃ ကျေးရွာအတွင်း ရေအား မရရှိရန်၊ ရေအား မရရှိရန်	၃ ရေအား မရရှိရန်၊ ရေအား မရရှိရန်
၄ စေတနာ့အားဖြင့် ရရှိရန် ကိစ္စများ ဖြစ်ပေါ်နေခြင်း	၄ ကျေးရွာအတွင်း ရေအား မရရှိရန်
၅	၅
၆	၆
၇	၇



၈။ လူထုစီမံကိန်း၏ လာမည့် (၄) နှစ်အတွက် အကျုံးဝင်သော ဦးစားပေး ဖွံ့ဖြိုးတိုးတက်မှု လုပ်ငန်း အစီအစဉ်များအားဖော်ပြပါ။

အဆင့်	ကျေးရွာအတွက် ဦးစားပေး ဖွံ့ဖြိုးတိုးတက်မှု လုပ်ငန်းစဉ်များ	အဆိုပြုသူ (အမျိုးသားများ/ အမျိုးသမီးများ/အမျိုးသား+ အမျိုးသမီး)	ခန့်မှန်းကုန်ကျ ဝရိတ်	အကျိုးခံစားခွင့်ရှိသူ ခန့်မှန်းခြေ အရေ အတွက်
၁	လျှပ်စစ်ဦး	ကမ္ဘာ့ဘဏ် + ကမ္ဘာ့ဘဏ်		၅၉၁
၂	ဘက်စုံသုံးခင်းမ	"		၅၉၁
၃	ကျေးရွာအုပ်စု	"		၅၉၁
၄	ကျေးရွာအုပ်စု	"		၅၉၁
၅				
၆				
၇				

၉။ လူထုစီမံကိန်း၏ လာမည့် (၄) နှစ်အတွက် အကျုံးမဝင်သော ဦးစားပေး ဖွံ့ဖြိုးတိုးတက်မှု လုပ်ငန်း အစီအစဉ်များအားဖော်ပြပါ။

အဆင့်	ကျေးရွာအတွက် ဦးစားပေး ဖွံ့ဖြိုး တိုးတက်မှု လုပ်ငန်းစဉ်များ	အဆိုပြုသူ (အမျိုးသားများ/ အမျိုးသမီးများ/အမျိုးသား+ အမျိုးသမီး)	အခန်းကဏ္ဍ
၁			
၂			
၃			
၄			
၅			
၆			

ခေါင်းဆောင်၊ ကျေးရွာစီမံကိန်းအထောက်အကူပြုကော်မီတီမှ အတည်ပြုသည်။

အမည် ဦးစွန်းစွန်းစွန်း လက်မှတ်  နေ့စွဲ ၃.၁၂.၂၀၁၇



၁၁။ ပုံစံ ၈-၄။ ကျေးရွာခွဲမြို့ရေးစီမံကိန်းလုပ်ငန်းခွဲရွေးချယ်ခြင်းပုံစံ

ပုံစံ - ၈ - ၄ ကျေးရွာဆိုင်ရာစီမံကိန်းလုပ်ငန်းခွဲရွေးချယ်ခြင်းပုံစံ (Form PC 4)

လက်ညွှန်များ စီမံကိန်းလုပ်ငန်းခွဲရွေးချယ်မှုအစည်းအဝေးပြီးနောက်တွင် ကျေးရွာအုပ်စု CF/TF ၏ အတည်အငြိမ်းစာတမ်းကို အတည်အငြိမ်းစာတမ်းအောက်တွင် ဖော်ပြပါအတိုင်း ဖြည့်စွက်ရမည်။ ဤပုံစံအား ဖြည့်စွက်ရာတွင် မြို့တော်အစိုးရအဖွဲ့၏ အတည်အငြိမ်းစာတမ်းကို အတည်အငြိမ်းစာတမ်းအောက်တွင် ဖော်ပြပါအတိုင်း ဖြည့်စွက်ရမည်။ CF ဖဲ့ ကျေးရွာတစ်ရွာချင်းစီ စီမံကိန်းလုပ်ငန်းခွဲရွေးချယ်ရာ အရက်အလက်များကို MIS သို့ ထည့်သွင်းရမည်။ (ယခုစီမံကိန်းလုပ်ငန်းခွဲ ရလဒ်ကိုပေးသော ကျေးရွာများ ယပိုင်ပါ။)

ကျေးရွာစဉ်းစားမှု/စီမံကိန်းအမည် အကြည်ကြီးခိုင်း၊ ဒီးဝန်းခိုင်း

စနစ် ပုံစံ ၁၅.၀.၂၀၁၇ စက်ဝန်း(၀)၊ ဝက်ဝန်း(၂)၊ ဝက်ဝန်း(၃)၊ ဝက်ဝန်း(၄)

ပြည်နယ်/တိုင်း မန္တလေး၊ မြို့နယ် ပျော်ဘွယ်၊ ကျေးရွာအုပ်စု ကောက္ခမြို့

ကျေးရွာအမည်	ဆောင်ရွက်မည့် လုပ်ငန်းများ	အတိုင်းအတာ	စနစ်၊ တိုက်ရိုက် အကန့်အသတ် ရှိသူများ	အဆိုပြုတင်ပြသူ	စီမံကိန်းကျင့်စဉ်		
					စီမံကိန်းမှ ထည့်သွင်းမှု	ကျေးရွာမှ ထည့်သွင်းမှု	အခြားထည့်သွင်းမှု (ဖော်ပြပါ) ထည့်သွင်းပေးမှု အမည်/အဖွဲ့
ကောက္ခမြို့(က)	ဘက်စုံသုံး ဘိုမ	(40 x 30)	၅၉၁	□ ကျား □ မ ✓ ကျား+မ	၁၄,၈၀၀၀	-	-
ရွှေဘိုစေတီ	ရွာတွင်း ကျောက်ချောင်း	၄၀ x ၂၄	၅၀၇	□ ကျား □ မ ✓ ကျား+မ	၇၄,၀၀၀၀	-	-
စေးသိုင်းလှိုင်	တောင်ကျော် စေတီ	(40 x 30)	၉၈၈	□ ကျား □ မ ✓ ကျား+မ	၁၂,၄၄၅၀	-	-
ရွာသစ်	ရွာတွင်း နေထိုင်ခြင်း	၄၀ x ၆ x ၂	၇၂၆	□ ကျား □ မ ✓ ကျား+မ	၇၀,၈၀၀၀	-	-

ရာထူး ကျေးရွာအုပ်စု စီမံကိန်းရေးဆွဲရေး ဦးစီးဌာန၊ အမည် လက်မှတ် ရက်စွဲ

ဦးအောင် ၁၅.၁၂.၁၇



ပုံစံ - စ - ၄ ကျေးရွာအုပ်စုစီမံကိန်းလုပ်ငန်းခွဲရွေးချယ်ခြင်းပုံစံ (Form PC 4)

လမ်းညွှန်ရှာဖွေမှု၊ စီမံကိန်းလုပ်ငန်းခွဲရွေးချယ်မှုအစည်းအဝေးပြီးနောက်တွင် ကျေးရွာအုပ်စုမှ CF/TFတို့၏ အကူအညီရယူ၍ ကျေးရွာစီထောက်ကော်မတီမှ လက်မှတ်ရေးထိုးပြီး အဆိုပါပုံစံအား ပြည့်စုံအောင်ဖြည့်သွင်းရမည်။ ဤပုံစံအား ပြည့်စုံစွာဖြည့်သွင်းပြီးပါက ကျေးရွာအုပ်စုမှူး၊ ပြီးတိုးတက်ရေးစီမံချက်တွင် TPIC သို့ ဝေးဖို့ရန်အတွက် နောက်ဆက်တွဲအဖြစ် ထားရှိရမည်။ CF မှ ကျေးရွာတစ်ရွာချင်းစီ၏ စီမံကိန်းလုပ်ငန်းခွဲဆိုင်ရာ အချက်အလက်များကို MIS သို့ ထည့်သွင်းရမည်။ (သရုပ်ဖော်စီမံကိန်းလုပ်ငန်းခွဲ မလုပ်ကိုင်သော ကျေးရွာများ မပါဝင်ပါ။)

ကျေးရွာစုစီမံကိန်း/ဝန်ထမ်းအမည် ခေါ်လှလှဝင်း
 နေ့စွဲ ၀.၇.၂၀၁၇
 ပြည်နယ်/တိုင်း အွှေ ဝေး မြို့နယ် ပျော်ကူ မြို့နယ် ပျော်ကူ ကျေးရွာအုပ်စု တောကွင်း ဝက်ဝန်းအားအမှတ်ဖြစ်ပေးပါ။ ဝက်ဝန်း(၁) ဝက်ဝန်း(၂) ဝက်ဝန်း(၃) ဝက်ဝန်း(၄)

ကျေးရွာအမည်	ဆောင်ရွက်မည့် လုပ်ငန်းများ	အတိုင်းအတာ	ခန့်မှန်း တိုက်ရိုက် အကျိုးခံစားခွင့် ရှိသူများ	အဆိုပြုထပ်ပြသူ	ခန့်မှန်းကုန်ကျစရိတ်		စုစုပေါင်း
					စီမံကိန်းမှ ထည့်ဝင်မှု	ကျေးရွာမှ ထည့်ဝင်မှု	
ပျောင်ကန်ကြီး	ရွာတွင်းလမ်း ဖြန့်ဖြူးခြင်း	1400 'x' 12' မီ	၅၅၆	<input type="checkbox"/> ကျား <input type="checkbox"/> မ <input type="checkbox"/> ကျား+မ	၆၅၀၀၀၀၀	-	
				<input type="checkbox"/> ကျား <input type="checkbox"/> မ <input type="checkbox"/> ကျား+မ		-	
				<input type="checkbox"/> ကျား <input type="checkbox"/> မ <input type="checkbox"/> ကျား+မ		-	
				<input type="checkbox"/> ကျား <input type="checkbox"/> မ <input type="checkbox"/> ကျား+မ		-	

ရာထူး ကျေးရွာအုပ်စု စီ/ထောက်ကော်မတီ ဥက္ကဋ္ဌ အမည် လက်မှတ် ရက်စွဲ ၁၉.၇.၂၀၁၇
ဦးကျော်စွာ



၁၂။ အစည်းအဝေး မှတ်တမ်းများ

 ကျေးရွာအစည်းအဝေးမှတ်တမ်း

အစည်းအဝေးပြုလုပ်သည့်နေရာ ။ ။ ၂၅၅ ဦးစီးဌာန၊ ဘေးအန္တရာယ် ဖယ်ရှားရေး ဝန်ကြီးဌာန
 ကျေးရွာ ။ ။
 ကျေးရွာအုပ်စု ။ ။ ကော့ကွဲမြို့
 အချိန် ။ ။ ဇူလိုင်လ ၂၀၁၆
 အစည်းအဝေးအမည် ။ ။ အိမ်ထောင်စု ဖွဲ့စည်းရေး အစည်းအဝေး
 တက်ရောက်သူဦးရေ ကျား (၄၀)၊ မ (၃၂) စုစုပေါင်း (၇၂)

အစည်းအဝေးတွင်ဆွေးနွေးသည့်အကြောင်းအရာ၊

- ၁။ အိမ်ထောင်စု ဖွဲ့စည်းရေး အစည်းအဝေး ဖွဲ့စည်းခြင်း
- ၂။ အိမ်ထောင်စု ဖွဲ့စည်းရေး အစည်းအဝေး ဖွဲ့စည်းခြင်း
- ၃။ အိမ်ထောင်စု ဖွဲ့စည်းရေး အစည်းအဝေး ဖွဲ့စည်းခြင်း
- ၄။ အိမ်ထောင်စု ဖွဲ့စည်းရေး အစည်းအဝေး ဖွဲ့စည်းခြင်း
- ၅။
- ၆။
- ၇။
- ၈။
- ၉။
- ၁၀။



ဆွေးနွေးချက်များ (ပြောသည့်အကြောင်းအရာကိုတွဲဖက်တမ်းတင်ရန်)

ပထမဦးစွာ ဆောင်ရွက်ခဲ့သော စီမံကိန်း ဖိတ်ခေါ်ကဏ္ဍ စီမံကိန်းများကို မြန်မာနိုင်ငံတော်၊ ဖွဲ့စည်းပုံအခြေခံဥပဒေနှင့်အညီ လိုက်နာဆောင်ရွက်ရမည်ဖြစ်ပြီး ဤစီမံကိန်းကို ရွေးချယ်ခြင်းဖြင့် အကျိုးရှိစေရန်အတွက် အောက်ဖော်ပြပါ အချက်များကို ထည့်သွင်းစဉ်းစားရမည်။

စီမံကိန်းအမျိုးအစား

ဦးစွာ၊ ဦး
ဒေါ်ခင်အေး

ပတ်ဝန်းကျင်ဆိုင်ရာ

ဦးကျော်စွာ
ဦးကျော်စွာ
ဒေါ်ခင်အေး

ပတ်ဝန်းကျင်ဆိုင်ရာ

ဦးကျော်စွာ
ဒေါ်ခင်အေး
ဒေါ်ခင်အေး

ပတ်ဝန်းကျင်ဆိုင်ရာ

ဦးကျော်စွာ
ဒေါ်ခင်အေး
ဒေါ်ခင်အေး

ပတ်ဝန်းကျင်ဆိုင်ရာ

ဦးကျော်စွာ

ပတ်ဝန်းကျင်ဆိုင်ရာ

ဦးကျော်စွာ
ဒေါ်ခင်အေး

ပတ်ဝန်းကျင်ဆိုင်ရာ

ဦးကျော်စွာ
ဒေါ်ခင်အေး



၁၃။ ကဏ္ဍအလိုက် အခက်အခဲမှတ်တမ်း

ပိုင်စု - ကောတွင်းမြို့ - - - - - ကျေးရွာ ကောတွင်းမြို့(က)

ခန့်မှန်းဆက်တွဲ(၄) ခြားနားသောအပိုင်းများအတွက် ဦးစားပေးဖွဲ့ ဖြိုးရေးလုပ်ငန်းစဉ် အနှစ်ချုပ်

မှရင်းသည်အား VPS ခွင့်ထားရှိရပါမည်၊ အခြားပြောနုများနှင့် ညှိနှိုင်းရန်အတွက် ပီအိုင်အီး၊ TPIC သို့ရှိရပါမည်၊ MIS data အနေဖြင့် သွင်းရန် မလိုအပ်ပါ။

	အဆင့်	လုပ်ငန်း	မည်သူဦးစားပေးလေ	ကျေးရွာမှတာဝန်ခံသူ (သို့) အုပ်စု	ပြင်ပမှမည်သူ ထောက်ပံ့ မလဲ
အခြေခံအဆောက်အအုံ	၁	ရွာတွင်းကျောက် ချော့ပစ်-မြေထဲ	<input checked="" type="checkbox"/> မ	ကျေးရွာဒါ/ဆောက် ကော်မတီ	ပုဂ္ဂလိက/ပြည်မ ကို
	၂	ချောင်းဖျား ကိုကျောက် ဖြေခင်းခြင်း	<input checked="" type="checkbox"/> ကျား	ကျေးရွာဒါ/ဆောက် ကော်မတီ	ပုဂ္ဂလိက/ပြည်မ ကို
	၃	အညှင်းအဝေးအနီးမှ ကျောက်ဆောက်ခြင်း	<input checked="" type="checkbox"/> ကျား	ကျေးရွာဒါ/ဆောက် ကော်မတီ	ပုဂ္ဂလိက/ပြည်မ ကို
	၄	ဓာတ်ညှစ်ရိုက် ကျောက်ဆောက်ခြင်း	<input checked="" type="checkbox"/> ကျား	ကျေးရွာဒါ/ဆောက် ကော်မတီ	ပုဂ္ဂလိက/ပြည်မ ကို
	၅	ကျောက်စင်းချောင်း ရေခင်းချောင်း	<input checked="" type="checkbox"/> မ	ကျေးရွာဒါ/ဆောက် ကော်မတီ	ပုဂ္ဂလိက/ပြည်မ ကို
			<input type="checkbox"/> ကျား		
အသက်စားပေးရေး/အသက်စားပေးရေး	၁		<input type="checkbox"/> ကျား		
	၂		<input type="checkbox"/> မ		
	၃		<input type="checkbox"/> ကျား		
	၄		<input type="checkbox"/> မ		
	၅		<input type="checkbox"/> ကျား		
			<input type="checkbox"/> မ		
ကျန်းမာရေးနှင့် အာဟာရ	၁		<input type="checkbox"/> ကျား		
	၂		<input type="checkbox"/> မ		
	၃		<input type="checkbox"/> ကျား		
	၄		<input type="checkbox"/> မ		
	၅		<input type="checkbox"/> ကျား		
			<input type="checkbox"/> မ		
ပညာရေး	၁		<input type="checkbox"/> ကျား		
	၂		<input type="checkbox"/> မ		
	၃		<input type="checkbox"/> ကျား		
	၄		<input type="checkbox"/> မ		

