

ပြည်ထောင်စုသမ္မတ မြန်မာနိုင်ငံတော် အစိုးရ
စိုက်ပျိုးရေး၊ မွေးမြူရေးနှင့် ဆည်မြောင်းဝန်ကြီးဌာန
ကျေးလက်ဒေသဖွံ့ဖြိုးတိုးတက်ရေးဦးစီးဌာန
ပျော်ဘွယ်မြို့နယ်



လူထုဗဟိုပြုစီမံကိန်း
National Community Driven Development Project
(NCDDP)



ကျေးရွာဖွံ့ဖြိုးရေးအစီအစဉ်
Village Development Plan (VDP)
တောတွင်လှ (မ) ကျေးရွာ၊ တောတွင်လှ ကျေးရွာအုပ်စု



မာတိကာ

- ၁။ မြို့နယ်မြေပုံ
- ၂။ ကျေးရွာမြေပုံ(တည်နေရာ)
- ၃။ အုပ်စုတွင်ပါဝင်သောကျေးရွာများစာရင်း
- ၄။ ကျေးရွာအခြေခံအချက်အလက်များ (ကျေးရွာသမိုင်းကြောင်း)
- ၅။ လူထုပူးပေါင်းပါဝင်သော လူမှုဆန်းစစ်ခြင်းနှင့် အကဲဖြတ်ခြင်းလုပ်ငန်းစဉ်(PSA/PRA)အကျဉ်းချုပ်ဇယား
- ၆။ ကျေးရွာဖွံ့ဖြိုးရေးအစီအစဉ်အတွက်အသုံးပြုခဲ့သော PRA tools များနှင့်တစ်ခုချင်းစီအတွက် သုံးသပ် ချက်များ
- ၇။ ကော်မတီဝင်များရွေးချယ်ခြင်းနှင့်ကျေးရွာဖွံ့ဖြိုးရေးအစီအစဉ်ဆောင်ရွက်မှုမှတ်တမ်းခါတ်ပုံများ
- ၈။ ကျေးရွာအချက်အလက် (ပုံစံ-၁)
- ၉။ စီမံကိန်းစက်ဝန်းအချိန်ဇယား (ပုံစံ-၂)
- ၁၀။ ကျေးရွာဖွံ့ဖြိုးရေးဦးစားပေးအစီအစဉ် (ပုံစံ-၃)
- ၁၁။ ကျေးရွာအုပ်စုစီမံကိန်းလုပ်ငန်းခွဲရွေးချယ်ခြင်း (ပုံစံ-၄)
- ၁၂။ အစည်းအဝေးမှတ်တမ်းများ
- ၁၃။ ကဏ္ဍအလိုက်ဦးစားပေးဖွံ့ဖြိုးရေးလုပ်ငန်းစဉ်များ



၁။ ဖျော်ဘွယ်မြို့နယ် မြေပုံ

ဖျော်ဘွယ်မြို့နယ်အခြေပြမြေပုံ

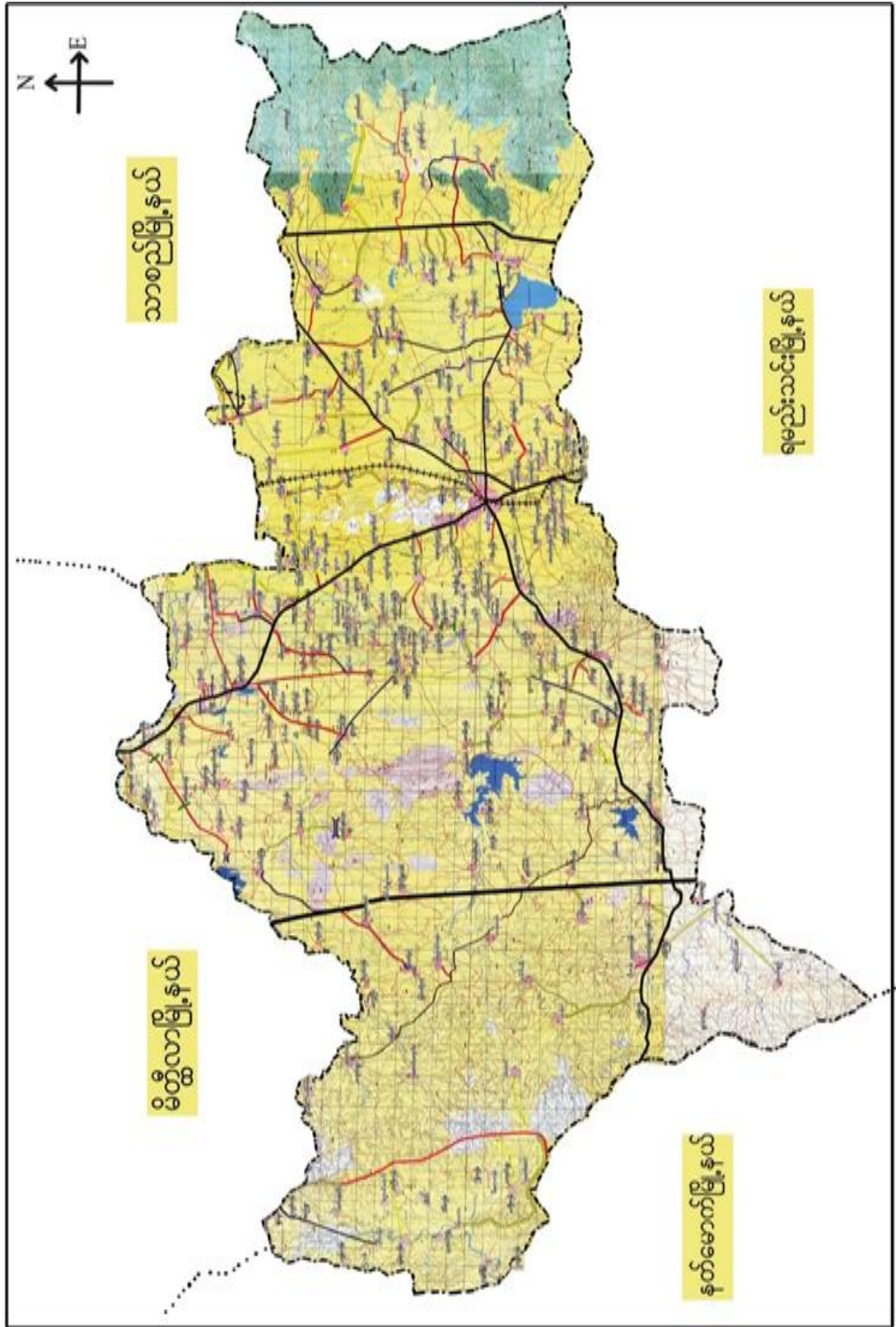



၂။ တောတွင်လှေကျေးရွာအုပ်စုမြေပုံ

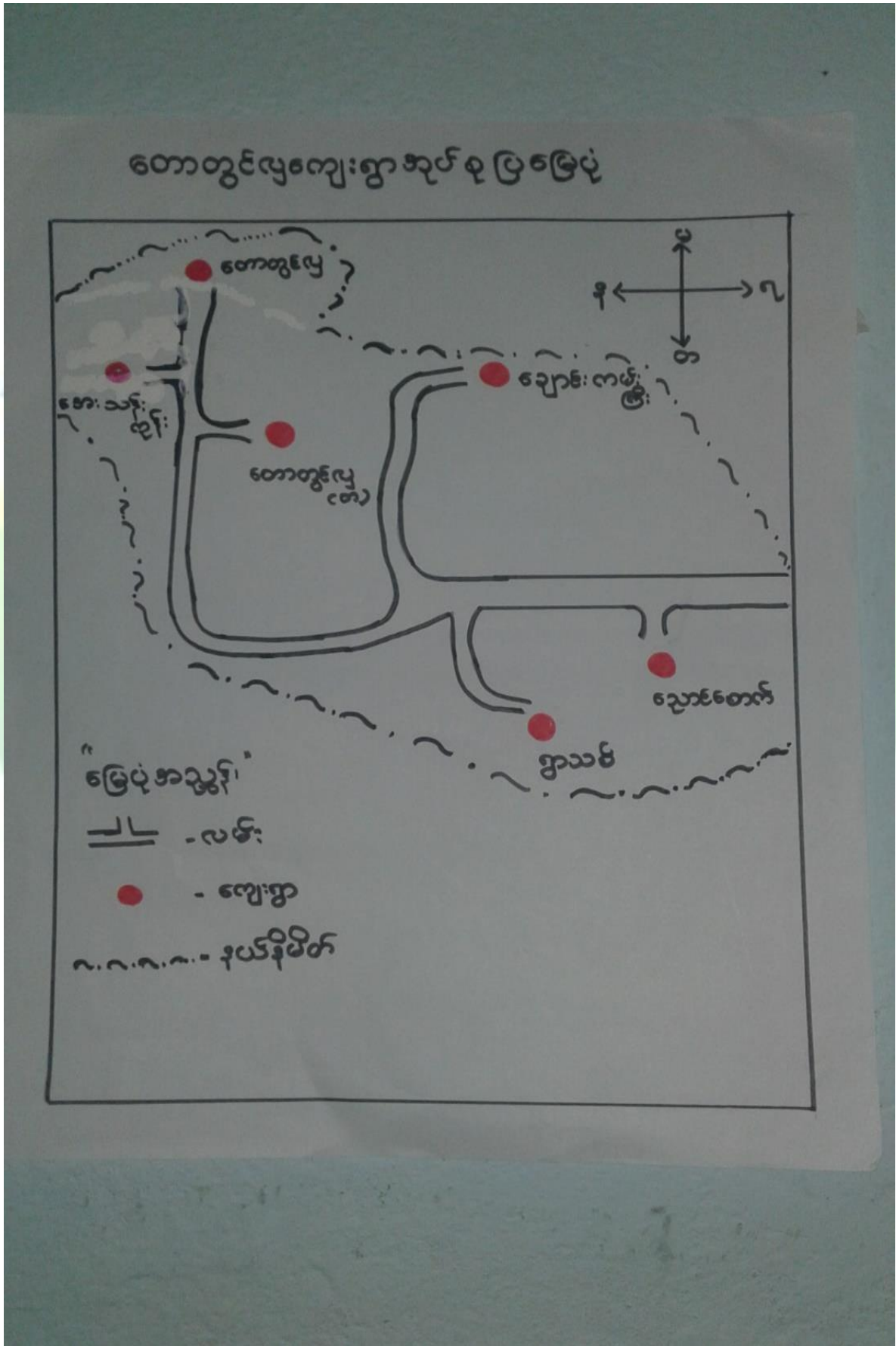



၃။ တောတွင်လှကျေးရွာအုပ်စုတွင်ပါဝင်သော ကျေးရွာများ

၁။ တောတွင်လှ ၂။ အေးသန်းကုန်း ၃။ ဥယျာဉ်ကြီး ၄။ ရောင်းကမ်းကြီး ၅။ ရွာသစ် ၆။ ညောင်စောက်

၇။ ကျေးရွာ၏အခြေခံအချက်အလက်များ

ကျေးရွာသမိုင်းအကျဉ်း

တောတွင်လှ (မောကျေးရွာသမိုင်း)

မန္တလေးတိုင်း၊ ဂမည်းသင်းခရိုင်၊ မျောက်ဆွယ်မြို့နယ်၊ တောတွင်လှကျေးရွာ၊
 တောတွင်လှကျေးရွာဖြစ်ပေါ်လာခဲ့ရာ တောတွင်လှ(မောကျေး)ရွာကို ရှေးယခင်အမည်
 ဖွာရွေးစင်းကျေးရွာဟု အမည်တွင်ပါသည်။ ရွေးစင်းကျေးရွာဟု ချစ်ဖူးစွာအမည်
 တွင်ခဲ့ပါသည်။ ဤအခါ ခေါ် ဖခင်ယု ညုကပြုတပ်မတော်တွင် မျောက်ဆွယ်မြို့နယ်
 တပ်ခွဲမှူး ဖြစ်ကြီးကစင်၊ တပ်ခွဲမှူး ဦးပျံလှခေါ် ခရိုင်ဝန်ထမ်း၊ သော ကျေးပြင်မင်း
 စောကလျိတော်ကရ မျောက်ဆွယ်မြို့နယ်တပ်ခွဲမှူးကို ဂရုစိုက် ဖြေဆို ထောင်းရွှေချိန်
 တွင် တောတွင်လှရွာ ဖြစ်ကြောက်ရေးကို ၁၉၅၈ ခုနှစ်တွင် စတင်ခဲ့ပါသည်။ မတော်
 ဖြစ်ပဲ ၁၉၆၃ ခုနှစ်တွင် သဘာဝတိ အောက်တွင် ဖြစ်ကြီး ဝင်းဖြင့် ဖဲပျောက်လွှာတင်ရင်း
 ဖြင့် ၁၉၆၄ ခုနှစ်တွင် ဖြစ်ကြီးသုံးထိုင်ကတော် တောတွင်လှ အမည်ကျလာပါ
 သည်။ မျောက်ဆွယ်မြို့နှင့် (၆)မိုင်ကွာဝေး၍ ဖြစ်ကြီးကျေး၊ တောင်သူ လှိုင်ဖြင့်
 အသက်မွေးဝမ်းကြေးဖြင့် ပြုကြပါသည်။ မန္တလေးတိုင်းကို ကိုးကွယ်ကြပြီး ပူပျိုးစုပွား
 မဟာ ပူပျိုးဖွား ဖြစ်ကြပါသည်။ ဤစတင်စုပွား (စာ) ဖြစ်ကြပြီး ကျေး (၃၃၆) ခုရှိပါသည်။



- ထိခိုက်လွယ်သော အုပ်စုများလူဦးရေ (သက်ကြီး၊ မြေယာမဲ့၊ မသန်စွမ်းအုပ်စုများ)

သက်ကြီး	မြေယာမဲ့	မသန်စွမ်း
ကျား (၁၀)၊မ (၁၀)	ကျား (၅)၊မ (၄)	ကျား (၁)၊မ (-)

- ကျေးရွာတွင်းရရှိနိုင်သော ဝန်ဆောင်မှုများ (ကျန်းမာရေးဆေးခန်း၊ စာသင်ကျောင်း)

ဆေးရုံ/ဆေးခန်း	စာသင်ကျောင်း	စာကြည့်တိုက်	မူကြိုကျောင်း	ဈေး
မရှိ	မရှိ	မရှိ	မရှိ	မရှိ

- ရွာသူရွာသားများ၏ အဓိကစီးပွားရေးလုပ်ငန်း (စိုက်ပျိုးမွေးမြူရေး၊ အခြားသီးနှံများ)

မွေးမြူရေး		စိုက်ပျိုးရေး		အခြား
ခိုင်းနွား	ဝက်	စပါး	ကြက်သွန်	မရှိ

- အဓိကရရှိနိုင်သော အရင်းအမြစ်များ

ကျောက်	သဲ	ကျောက်ဆွေး	လှင်းမြေ	အခြား
မရှိ	မရှိ	မရှိ	မရှိ	မရှိ

- ကျေးရွာနှင့်သက်ဆိုင်သော အခြားအရင်းအမြစ်များ

သောက်သုံးရေရရှိနိုင်မှု	မြေလွတ် မြေရိုင်း	ဆည်ရေသောက်ဧရိယာ	အခြား
ရှိ	ရှိ	ရှိ	ရှိ



၅။ လူထုပူးပေါင်းပါဝင်သော လူမှုဆန်းစစ်ခြင်းနှင့် အကဲဖြတ်ခြင်းလုပ်ငန်းစဉ်(PSA/ PRA) အကျဉ်းချုပ်ဇယား

စဉ်	ကရိယာများ (PRA Tools)	ရက် စွဲ	ဦးတည်အုပ်စုနှင့် ရည်ရွယ်ချက်များ	တက်ရောက်သူ			အဓိကဆွေးနွေးချက်များ
				ကျား	မ	ပေါင်း	
၁	ကျေးရွာလူမှုရေး၊ အရင်းအမြစ်ပြမြေပုံ (Social Map/ Resource Map)	၂၉.၁၁.၂၀၁၇	ရပ်မိရပ်ဖ၊ ကော်မတီဝင်များ၊ ကျေးရွာလူထုများ မြေပုံအားအသုံးပြု၍ ၎င်းတို့၏ အဓိကပြဿနာများ၊ အရင်းအမြစ်များနှင့် အခြေခံအဆောက် အအုံများ၊	၂၀	၇	၂၇	ကျေးရွာလူထု၏ ထင်ရှားသောမြေနေရာ၊အခြေခံ အဆောက်အအုံများ၊တိုင်းရင်းသ ားနှင့် ဘာသာရေး အဖွဲ့အစည်းများ၊မသန်စွမ်းသူရှိ သည့်အိမ်ထောင်စုများ၊အမျိုးသမီး ဦးဆောင်သည့်အိမ်ထောင်စုများ၊ လူမှုရေးဆိုင်ရာအချက်အလက်မျ ား။ ပြဿနာများနှင့် ဖြစ်နိုင်ခြေရှိသောအဆောက်အအုံ းသစ်များ
၂	ဥစ္စာနေကြွယ်ဝမှုအ ဆင့်သတ်မှတ်ခြင်း(Wealth Ranking)	၂၉.၁၁.၂၀၁၇	ကျေးရွာအတွင်းစီးပွ ားရေးအခြေအနေ ကွာခြားသောအုပ်စု များကိုစိစစ်ရန် ချမ်းသာ၊ အလယ်အလတ်၊နွမ်း ပါး၊ အလွန်နွမ်းပါးအုပ်စု များ	၁၁	၁၅	၂၆	ကျေးရွာအတွင်းရှိအိမ်ထောင်စုမျ ားအားလူမှုစီးပွားအခြေအနေအ လိုက် အုပ်စုများသတ်မှတ်ပေးခြင်း
၃	ကျေးမရေးရာကဏ္ဍ # ၁ ပိုင်ဆိုင်မှုနှင့်ခွဲခြမ်းစိ တ်ဖြာမှု	၂၉.၁၁.၂၀၁၇	အမျိုးသားနှင့်အမျိုး သမီးများ(အရင်းအ မြစ်ပိုင်ဆိုင်အသုံးချ မှု)	၁၁	၁၅	၂၆	အမျိုးသားနှင့်အမျိုးသမီးများ(အရင်းအမြစ်ပိုင်ဆိုင်အသုံးချမှု၊ထိ န်းချုပ်မှုအားခွဲခြမ်းစိတ်ဖြာခြင်း)။
၄	ရာသီခွင်ပြပြက္ခဒိန် (Seasonal Calendar)	၂၉.၁၁.၂၀၁၇	ကော်မတီဝင်၊ အမျိုးသမီး၊ အမျိုးသားများ	၁၁	၁၅	၂၆	ကျေးရွာတွင် တစ်နှစ်ပတ်လုံးကွဲပြားခြားနား သောအချိန်အလိုက် ဖြစ်ပျက်ဆောင်ရွက်ခဲ့သည့်ရာသီ ဥတု၊ စိုက်ပျိုးသီးနှံများ၊ လယ်ယာလုပ်ငန်းများ၊ နေ့စားလုပ်ငန်းများ၊ မွေးမြူရေးလုပ်ငန်းများ၊ ဝမ်းစာဖူလုံမှု နှင့် ပွဲတော်များ



၅	ကျားမရေးရာ# ၂ ပင့်ကူအိမ် ကွန်ယက် (Spider Web)	၂၉.၁၁.၂၀၁၇	အမျိုးသားများ နှင့် အမျိုးသမီးများ	၁၂	၁၅	၂၇	ကျေးရွာအတွင်းရှိအမျိုးသမီးများ ၏ အခြေအနေကိုသိရှိစေရန်တန်း တူအခွင့်အရေးရရှိမှု နှင့် မရရှိသည့် အကြောင်းအရင်း၊ ပညာရေးအတွက်ဆုံးဖြတ်ချက်ချ ခြင်း၊ အိမ်မှုကိစ္စဆောင်ရွက်မှု
၆	အဖွဲ့အစည်းချိတ် ဆက်ပုံ- ပင်းပုံစံ(Venn Diagram)	၂၉.၁၁.၂၀၁၇	ကျေးရွာအုပ် ချုပ်ရေးအဖွဲ့၊ ကျေးရွာစီ/ ထောက်အဖွဲ့	၁၀	၁၂	၂၂	ကျေးရွာတွင်းရှိအဓိကအုပ်စုများ၊ အဖွဲ့အစည်းများတည်ရှိနေမှုကိုသိ ရှိရန်၊ ၎င်းအဖွဲ့အစည်းများအုပ်စုများ ဆက်စပ်နေမှုပူးပေါင်းဆောင်ရွ က်မှုအားသိရှိနိုင်ရန်၊
၇	ပြဿနာသစ်ပင် (Problem Tree)	၇.၁၂.၂၀၁၇	အမျိုးသားများနှင့် အမျိုးသမီးများ	၁၅	၁၅	၃၀	ကျေးရွာဖွံ့ဖြိုးတိုးတက်မှု နောက်ကျခြင်းအကြောင်းသိရှိ နိုင်ရန်
၈	ကျေးရွာ၏မျှော်မှန်း ချက်(၄)နှစ်စာကျေး ရွာဖွံ့ဖြိုးရေးအစီအ စဉ်	၁၅.၃.၂၀၁၇	အမျိုးသားအုပ်စု၊အ မျိုးသမီးအုပ်စု၊လူင ယ်အုပ်စု၊ ရပ်မိရပ်ဖအုပ်စု	၁၅	၂၀	၃၅	ကျေးရွာသားများ၏ မဲပေးရွေးချယ်ထားသည့် ဖွံ့ဖြိုးတိုးတက်ရေးလုပ်ငန်းစဉ်များ အားဦးစားပေးအလိုက်သတ်မှ တ်ချက်



၆.၁။ ကျေးရွာသယံဇာတပြမြေပုံ

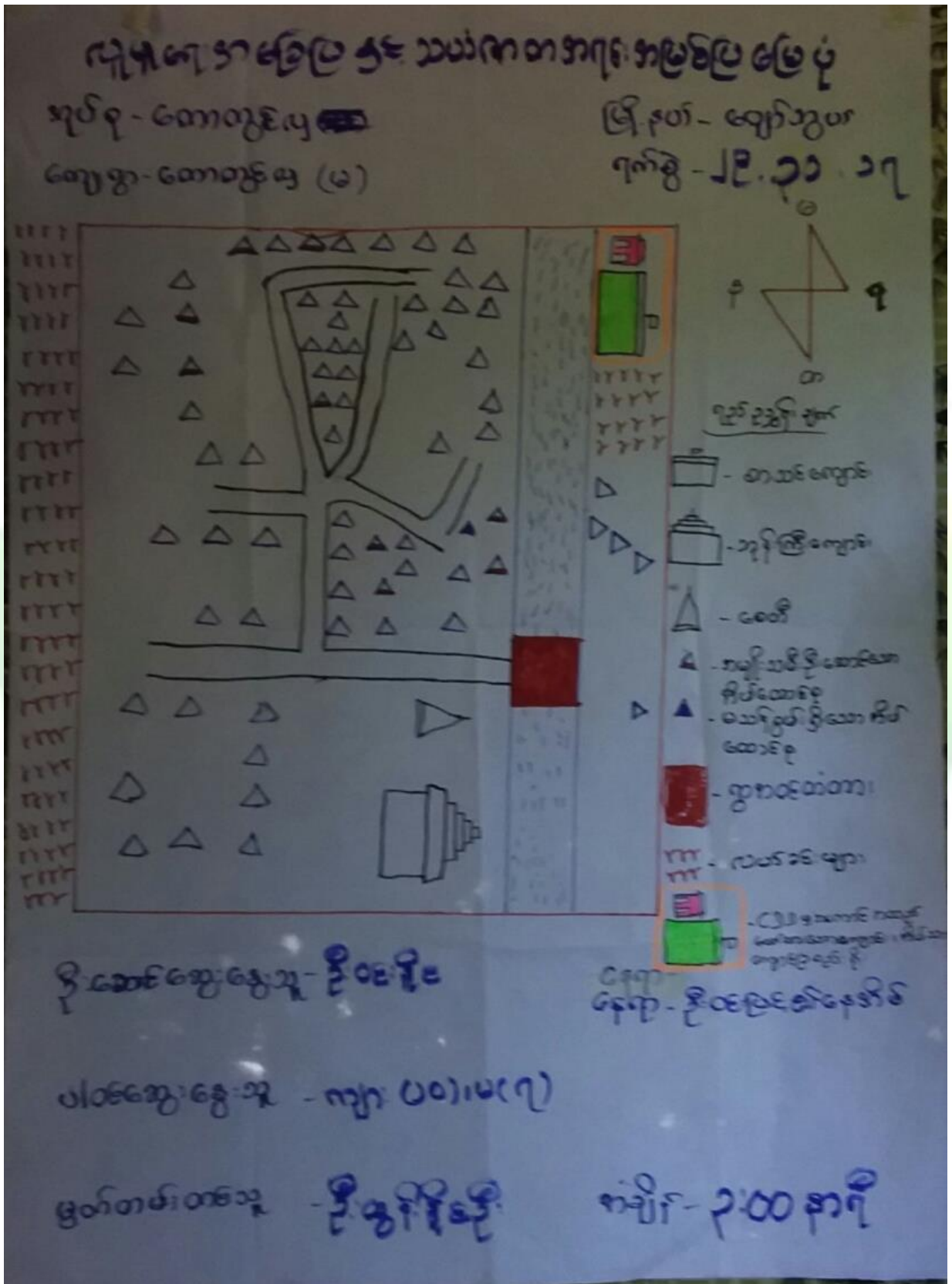



ကျေးရွာမြေပုံသုံးသပ်ချက်။

ပုဂ္ဂိုလ်ရေးအခြေပြုနှင့် သယံဇာတအရင်းအမြစ်ပြုစုမှု
ဆွေးနွေး ခြင်း နှင့် ဆုံးဖြတ်ချက်ချခြင်း

- ကျေးရွာ၏ အဓိကအထက်ဆွေးနွေးဝမ်းကြောင်းများ စတင်ဆွဲယူခြင်း၊
ဖြစ်ပြီး ကြွယ်ဝမှုနှင့် စိုက်ပျိုးရေးကို အဓိကသတ်မှတ်နိုင်ကြသည်။
- ရွာတွင်းလမ်းများမှာ ခြေသားလမ်းများဖြစ်ပြီး၊ မြေရေထိတိုင် အား
လျာရခက် ခဲသည်။
- သဘာဝအရင်းအမြစ်အနေဖြင့် လယ်ယာမြေတစ်ခုခုလည်းသာ
ပိုင်ဆိုင်ပြီး၊ အမျိုးသမီး၊ ဦးဆောင်စော အိမ်ထောင်စုများမှာ
ခွင်းပါးသော အိမ်ထောင်စုများ ဖြစ်သည်။
- ကျေးရွာ နှင့် ဖြိုဖြိုရေးအတွက် စိုက်ပျိုးရေး နည်းပညာများ
ပျိုးကော်စုများ ဖြန့်ဝေပြီး အမျိုးသမီးများ အတွက်
အိမ်တွင်း မြေယာများ ပန်တီ.စေ.ခြင်းဖြင့် ငှက်တို့၏
ပုစုမှုများ တိုးတက်စေရန် မွန်ဟန်ပြုပါသည်။



၆.၂။ ကျေးရွာအရင်းအမြစ် ပိုင်ဆိုင်မှုသုံးသပ်ခြင်း။

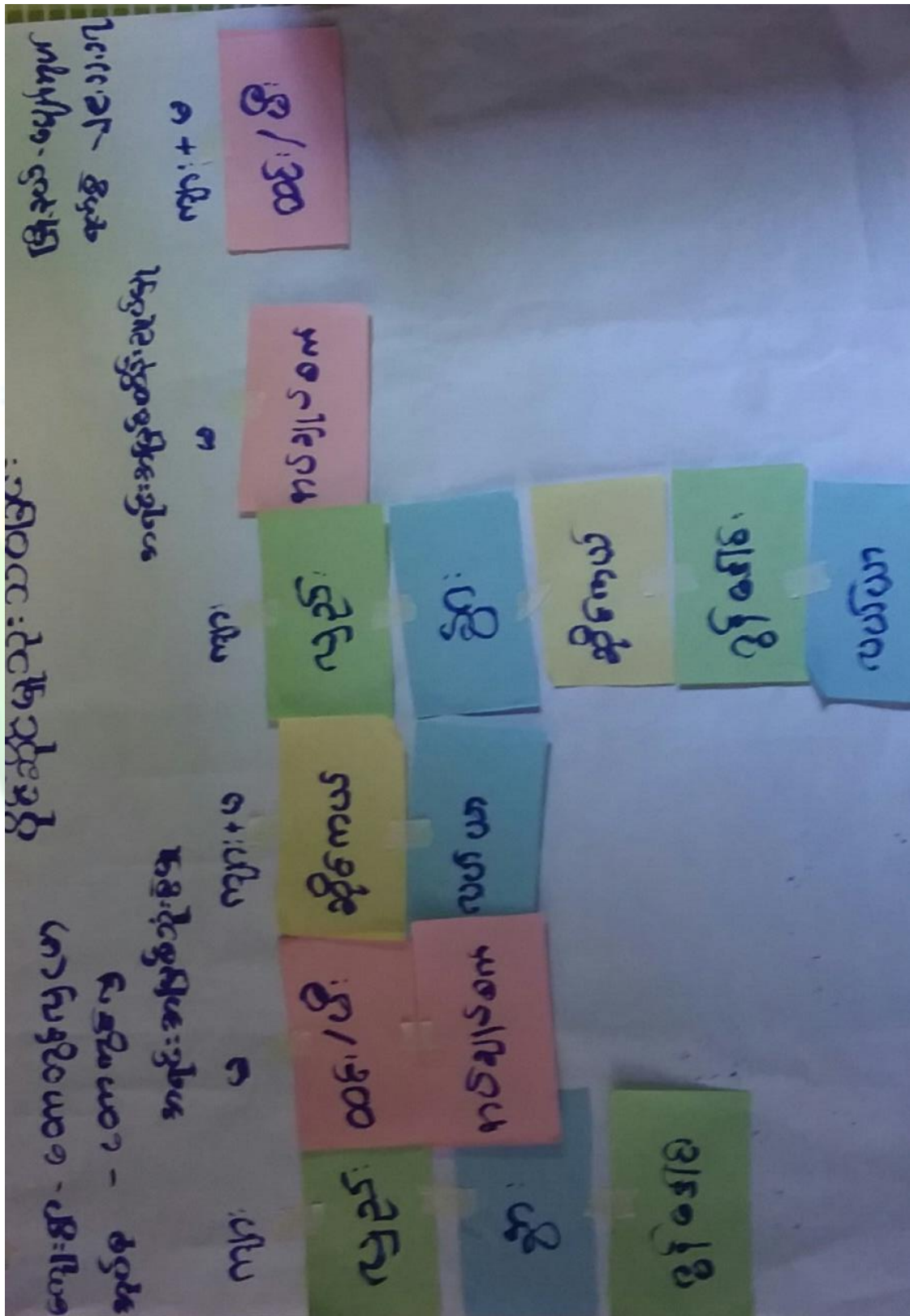



၆.၃။ ကျေးရွာ၏လူမှုစီးပွားအဆင့်သတ်မှတ်ခြင်း။ (Wealth Ranking)

၃ ရွာစု နှင့် လူ့ပတ်ဝန်းကျင် အဆင့်သတ်မှတ်ခြင်း

မြို့နယ်-ဗွေကွယ်
ရက်စွဲ - ၂၉.၁၁.၂၀၁၇

အမျိုးအစား	သတ်မှတ်ချက်အမျိုးအစား	အိမ်အရေအတွက်	ရာခိုင်နှုန်း
ချွမ်းသာ	တိုက်၊ ကား၊ ဆိုင်ကယ်၊ လယ်၊ နွား	၁၅	၁၆.၈%
အသင့်အတင့်	ပျဉ်ထောင်အိမ်၊ ဆိုင်ကယ်၊ နွား၊ လယ်ကေ အနည်းငယ်	၅၁	၅၇.၃%
နွမ်းပါး	လက်လှုပ်လက်စား၊ ဆိုင်ကယ်	၂၃	၂၅.၉%
စုစုပေါင်း		၈၉	၁၀၀%

ဦးစောင့်ဆွေးမွှေး - ဦးစင်စောင့်သန်း အချိန် - ၄ နာရီ
 ဖွတ်တမ်းတင်သူ - ဦးထွန်းနိုင် ရေရာ - ဦးစင်စင်အိမ်
 ပါဝင်ရေးဆွဲသူ - ကျား(၁၁)၊ မ(၁၅)



ရာသီခွင်ဖြူဖြူခွင်
 ဆွေးနွေးခြင်းဖြင့် ဆန်းစစ်ခြင်း

- ရာသီဥတု ကောင်းမွန်၊ စာပေါင်း၊ တစ်ခုခု၊ ကျွန်ုပ်တို့များ စွမ်း
 ဖွဲ့မှုချိန်ဖြင့်သော်လည်း၊ ဝါဆိုလမှ တစ်ဆယ့်နှစ်လအထိ
 စိုးပျားသော ကာလ ဖြစ်သည်။ နတ်တော်လမှ တပို့၊ စွဲလ
 ကပ်စား ချွင်းသော ရာသီ ကို ခံစားရပါ သည်။
- ခြောက်မျိုး၊ ရှေး၊ ကောင်းမွန် ယာသီး ဖွံ့ကို ကြီးကြီးကြီး၊
 ဖြိုး၊ စား၊ ခြောက်မျိုး၊ ဖွံ့ ဖွံ့ နည်းပါးပါသည်။
- ကလေးကလေး ကလေး၊ ကလေး၊ ဖွံ့ ဖွံ့ ဖွံ့ ဖွံ့ သာဖြစ်သည်။
- ဖွံ့တော်ရာသီ ကောင်းမွန်၊ စာပေါင်း၊ လထွက် ကလေး၊ ဖွံ့တော်
 ခြံခြံ၊ နေ့လယ်လောက် ဖွံ့တော် များလည်း ခြံ တက်သေး
 ပါသည်။



၆.၅။ ဗင်းပုံစံကိုသုံးပြု၍ အဖွဲ့အစည်းများချိတ်ဆက်မှု

<p>ဗင်း - ပုံစံ (သို့) အဖွဲ့အစည်း ဦးစိတ်ဆက်မှု</p> <p>ကျေးရွာ - ကောတွင်လှ</p> <p>အုပ်စု - ကောတွင်လှ(မ)</p>	<p>မြို့နယ် - ပျော်ကွယ်</p> <p>ရက်စွဲ - ၂၉. ၁၁. ၂၀၁၇</p>
<p>ကျေးရွာအတွင်းရှိ အဖွဲ့အစည်း များ</p> <ul style="list-style-type: none"> - ဓမ္မစင်္ကြံအဖွဲ့ - ပုဂံထလှယ်အဖွဲ့ - အုပ်ချုပ်ရေးအဖွဲ့ - ဝေါပကအဖွဲ့ - မိမိတော်မဟိအဖွဲ့ - ကျောင်းကော်မတီအဖွဲ့ - စီမံကိန်းကော်မတီအဖွဲ့ 	<p>ကျေးရွာပြင်ပအဖွဲ့အစည်း များ</p> <ul style="list-style-type: none"> - C ၅၅ - မိုက်ဘဏ် - မီးလင်းရေးအဖွဲ့ - သာဘဏ် - ကျေးလက်ဦးစီးဌာန - လယ် / သည် - ရဲစခန်း - ကျန်းမာရေးဌာန
<p>ဦးဆောင်ဆွေးနွေးသူ - ဦးဇော်ညွန့်</p> <p>ထိန်းဆွေးနွေးသူ - ကျား (၁၁)၊ မ (၅)</p> <p>မှတ်တမ်းတင်သူ - ဦးထွန်းနိုင်ဦး</p>	<p>ရက်စွဲ - ၄ နာရီ ၁၅</p>



မင်းပုံစံ (သို့) အဖွဲ့အစည်း: ချိတ်ဆက်မှု

ကျေးဇူး - ၆၈၈ တွေ့ရ (၆)

မြို့နယ် - ပျော်သွား

အုပ်စု - ၆၈၈ တွေ့ရ

ရက်စွဲ - ၂၉.၁၁.၁၇

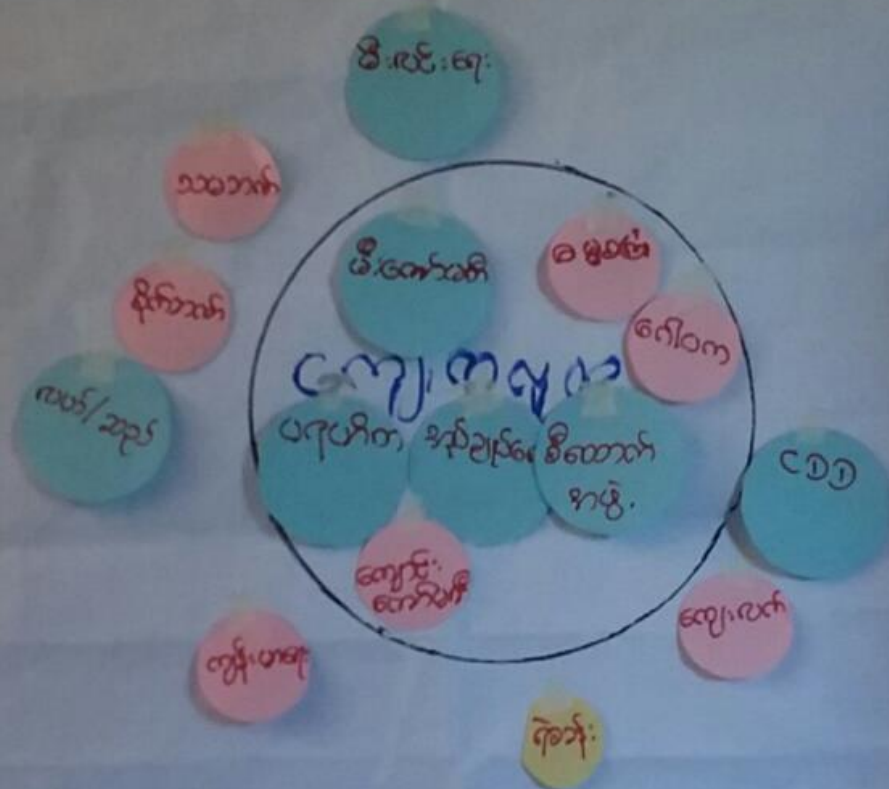

ဒီ.စောစောစော - ဒီ.စောစော

အစိုး - ၄:၁၅

ဂေါ်ဝကစောစော - ကျား (၁၀)၊ (၆)၊ (၂)

ကျော် - ဒီ.စောစော

မှတ်တမ်းတင်သူ - ဒီ.စောစော

အိပ်



၆.၆။ ပင့်ကူအိမ်ကွန်ယက် နှင့် သုံးသပ်ချက်

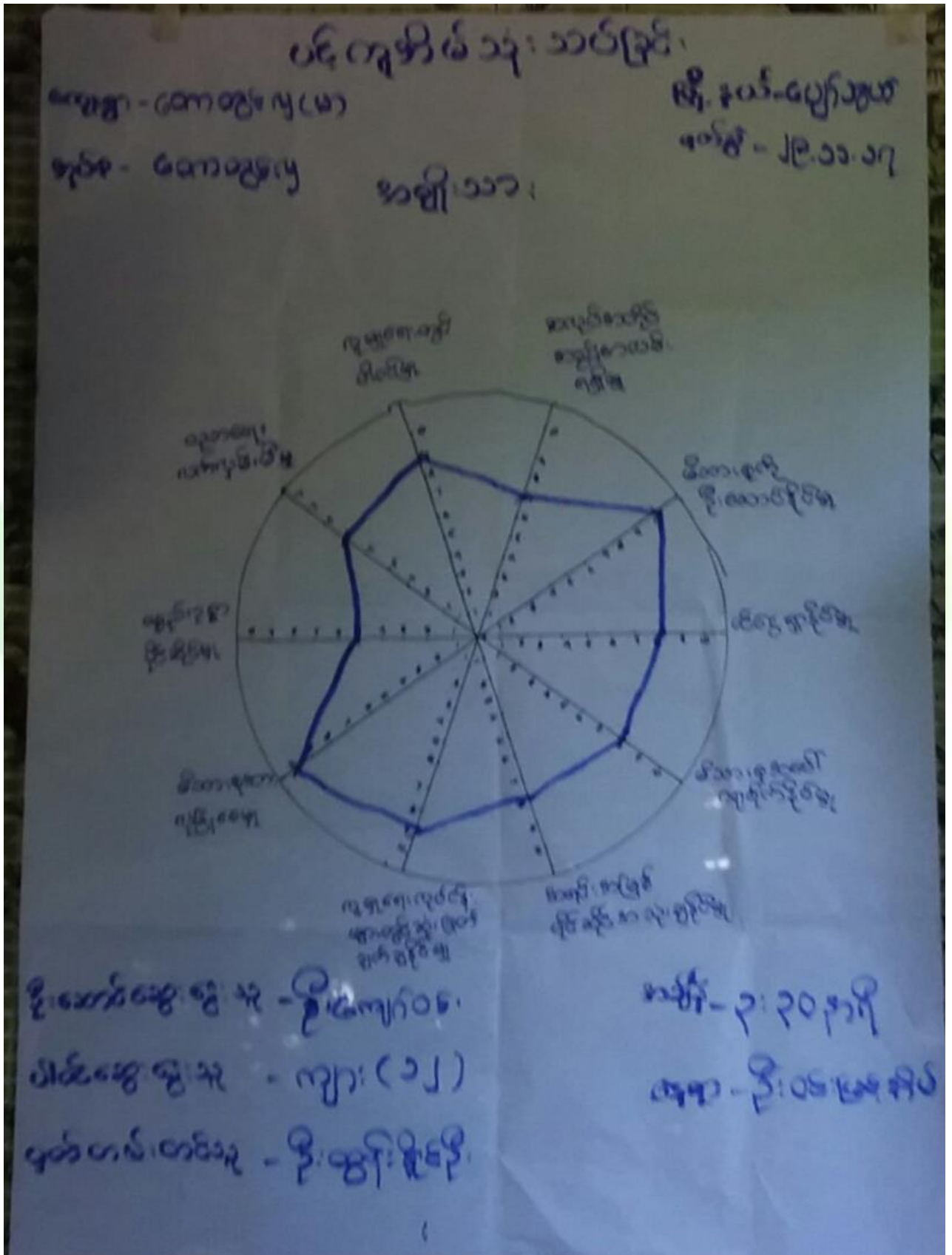



ပင်းကုန်ခါး သုံး သပ်ခြင်း

ဆေးခွာ - ဝေဏသွန်ဗျ (မ)

ဦးနယ်-ပျော်သွယ်

၅၇၆၈ - ဝေဏသွန်ဗျ

အမျိုးသား : အမျိုးသမီး

ရက်စွဲ - ၂၉.၁၁.၁၇

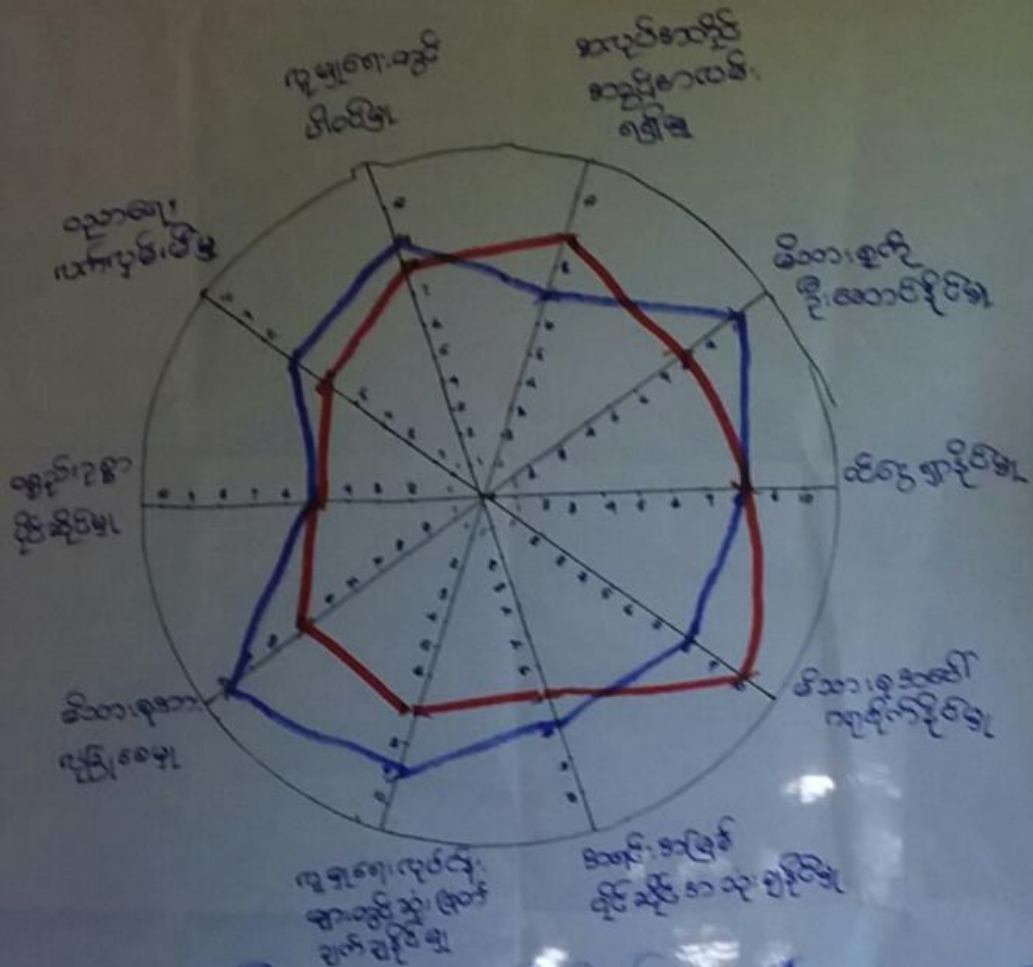

ဦးဆောင်ဆွေးနွေးမှု - ဦးကျော်ဝင်း၊ ဒေါ်ခင်မြင့် အချိန် - ၃: ၃၀ မှာပို

ပါဝင်ဆွေးနွေးမှု - ကျား (၁၂)၊ မ (၁၅) အရာ - ဦးဝင်းမြင့်၊ နိုင်

မှတ်တမ်းတင်သူ - ဦးထွန်းနိုင်



၆.၇။ ၆.၈။ ကျေးရွာ၏ မျက်မှန်ချက်(၄)နှစ်စာကျေးရွာဖွံ့ဖြိုးရေးအစီအစဉ်

		အပျိုးသား
အုပ်စု - တောတွင်းလှ ကျေးရွာ - တောတွင်းလှ (မ)		မျှော်မှန်ချက်
အတားအဆီးများ	ဖွံ့ဖြိုးတိုးတက်ရေး လုပ်ငန်းများ	အားချမ်းစွာပညာသင်နိုင်ရေး
ရေရေးအခက်ခဲ	စာသင်ကျောင်း ဆောက်ဆဲ အဖွဲ့သစ်ရရှိ စာသင်ခုံ (ကိုယ်ထူကိုထ) (ဝဲစီးရိုး အိမ်သာ	အခြေခံတန်းစားပညာသင်ရန်
အားလျာအခက်ခဲအခဲ	တံတား ပျက် (ရွာဝင်)	မဟာတူသ ကြွယ်ဝမှု
မဟာတူသကြွယ်ဝမှု	စာကြည့်တိုက်	အားချမ်းစွာပညာသင်ရန်
ဖွံ့ဖြိုးရေးကော်မရှာအဖွဲ့အစည်း အဖွဲ့အစည်း	ရွာတွင်း ရွာပတ်လမ်း	ကျေးရွာနေထိုင်နိုင်ရန်
ကျေးရွာရေးအခက်ခဲ	အေးပေးခန်း	ကျေးရွာသား/သူများကျန်းမာရန်
ကျွမ်းကျင်သူ ကျွမ်းကျင်သူ အဖွဲ့အစည်း	ကျွမ်းကျင်သူ ကျွမ်းကျင်သူ သား/သူများကျန်းမာရေး	



ဒုတိယ - တောတွင်းလူ
ကျေးဇူး - တောတွင်းလူ (မ)

အဖွဲ့အစည်း:

အတာအသီးများ	ပုံစံ၊ တိုးတက်ရေးလုပ်ငန်းများ	ရွှေ့ပြောင်းချက်
ဧည့်ရေး၊ စားရေး၊ အခန်းကွဲ	တသယံဇာတ၊ အခြေခံအဆောက်အအုံ၊ အစားအသုံးပစ္စည်း / အိမ်ထောင် / တာဝန်ခံ	အစားအသုံး၊ အစားအသုံး၊ အစားအသုံး
အသုံးပြုရေး၊ အခန်းကွဲ	တံတား၊ အခြေခံအဆောက်အအုံ၊ အစားအသုံး	အစားအသုံး၊ အစားအသုံး၊ အစားအသုံး
အစားအသုံး၊ အခန်းကွဲ	အစားအသုံး၊ အစားအသုံး	အစားအသုံး၊ အစားအသုံး
အစားအသုံး၊ အခန်းကွဲ	အစားအသုံး၊ အစားအသုံး	အစားအသုံး၊ အစားအသုံး
အစားအသုံး၊ အခန်းကွဲ	အစားအသုံး၊ အစားအသုံး	အစားအသုံး၊ အစားအသုံး
အစားအသုံး၊ အခန်းကွဲ	အစားအသုံး၊ အစားအသုံး	အစားအသုံး၊ အစားအသုံး



ဦးစားပေးအသင့်သတ်မှတ်ခြင်း

အုပ်စု - ကောတွင်ပျ
ကျေးဇူး - ကောတွင်လှ(မ)

စဉ်အရ အမှတ်	ဖွဲ့ ဖြိုးစဉ်းတင်ရေး ဗဟိုဖော်ပြချက်	အဆိုပြုသူ	အကျအတွက်
၁	စာသင်ကျောင်းပြုပြင် / စာသင်ခုံ	က+မ	၃၀၅
၅	စာသင်ကျောင်း ခြံစည်းရိုး / ကျောင်းထုံး အိမ်ထာ	က+မ	၆၁
၂	ရွာအဝင်တံတား	က+မ	၂၁၃
၃	ရွာတွင်းလမ်း / ရွာယတ်လမ်းပြုပြင်ရန်	က+မ	၉၀
၆	စာကြည့်တိုက်	က+မ	၁၁
၇	ဆေးပေးခန်း	က+မ	၅
၄	ကျွန်းကျွန်းတံတား တည်ဆောက်ခြင်း	က+မ	၆၆



၇။ ကော်မတီဝင်များရွေးချယ်ခြင်းနှင့်ကျေးရွာဖွံ့ဖြိုးရေးအစီအစဉ်ဆောင်ရွက်မှုမှတ်တမ်းဓါတ်ပုံများ



ကော်မတီရွေးချယ်ရန် မဲရေတွက်နေစဉ်



စီမံကိန်းမိတ်ဆက်အစည်းအဝေးမှတ်တမ်းဓါတ်ပုံ



အမျိုးသမီးများပင့်ကူအိမ်ကွန်ယက်ရေးဆွဲနေစဉ်မှတ်တမ်းဓာတ်ပုံ



ကျေးရွာဖွံ့ဖြိုးရေးဦးစားပေးမဲပေးရန်တန်းစီနေကြစဉ်



ကျေးရွာလုပ်ငန်းခွဲအတွက်အခက်အခဲများဖော်ထုတ်ဆွေးနွေးစဉ်



ကော်မတီဝင်များစာရင်း

ကော်မတီဝင်များစာရင်း

မ-တက္ကသိုလ် (၆) မ-တက္ကသိုလ် အုပ်ချုပ်ရေး

စဉ်	အမည်	ကျား-မ	ရာထူး
၁	ဒေါ်ဝင်းမြင့်	ကျား	ကျေးဇူးဌာနဦးစီးချုပ်၊ အထောက်အကူပြုကော်မတီ
၂	ဒေါ်မြတ်တင့်စိုး	မ	ကျေးဇူးဌာနဦးစီးချုပ်၊ အထောက်အကူပြုကော်မတီ
၃	ဒေါ်စန္ဒာစိန်	ကျား	ဆောင်ရွက်ရေးဦးစီးဌာန၊ အထောက်အကူပြုကော်မတီ
၄	ဒေါ်ဇော်စု	မ	ဆောင်ရွက်ရေးဦးစီးဌာန၊ အထောက်အကူပြုကော်မတီ
၅	ဒေါ်အိမ်စိန်	ကျား	လုပ်ငန်းစဉ်ဦးစီးဌာန၊ အထောက်အကူပြုကော်မတီ
၆	ဒေါ်အောင်စိန်	မ	လုပ်ငန်းစဉ်ဦးစီးဌာန၊ အထောက်အကူပြုကော်မတီ
၇	ဒေါ်အောင်ကျော်စွာ	ကျား	ဆောင်ရွက်ရေးဦးစီးဌာန၊ အထောက်အကူပြုကော်မတီ
၈	ဒေါ်အောင်စိန်	မ	ဆောင်ရွက်ရေးဦးစီးဌာန၊ အထောက်အကူပြုကော်မတီ
၉	ဒေါ်အောင်စိန်	ကျား	လုပ်ငန်းစဉ်ဦးစီးဌာန၊ အထောက်အကူပြုကော်မတီ
၁၀	ဒေါ်အောင်စိန်	မ	လုပ်ငန်းစဉ်ဦးစီးဌာန၊ အထောက်အကူပြုကော်မတီ
၁၁	ဒေါ်အောင်စိန်	ကျား	လုပ်ငန်းစဉ်ဦးစီးဌာန၊ အထောက်အကူပြုကော်မတီ
၁၂	ဒေါ်အောင်စိန်	ကျား	ကျေးဇူးဌာန၊ အထောက်အကူပြုကော်မတီ
၁၃	ဒေါ်အောင်စိန်	ကျား	ကျေးဇူးဌာန၊ အထောက်အကူပြုကော်မတီ
၁၄	ဒေါ်အောင်စိန်	မ	ကျေးဇူးဌာန၊ အထောက်အကူပြုကော်မတီ
၁၅			
၁၆			
၁၇			
၁၈			
၁၉			
၂၀			
၂၁			
၂၂			
၂၃			
၂၄			
၂၅			

စုစုပေါင်း (၁၄) ယောက် ကျား (၈) ယောက် + မ (၆) ယောက်

ကျေးဇူးအုပ်စုစီမံကိန်းအထောက်အကူပြုကော်မတီ

ဒေါ်အောင်စိန်
ဒေါ်အောင်စိန်

ကျေးဇူးအုပ်စုစီမံကိန်းအထောက်အကူပြုကော်မတီ၊ ဥက္ကဋ္ဌ
ကျေးဇူးအုပ်စုစီမံကိန်းအထောက်အကူပြုကော်မတီ၊ ဥက္ကဋ္ဌ

ဒေါ်အောင်စိန်

ကျေးဇူးအုပ်စုစီမံကိန်းအထောက်အကူပြုကော်မတီ၊ ဘဏ္ဍာရေးဥက္ကဋ္ဌ

မှတ်တမ်းတင်သူ
အမည်။

ရာထူး။ လူထုစည်းရုံးရေးမှူးရက်စွဲ။/...../.....



၈။ ကျေးရွာအခြေခံအချက်အလက်များ (ပုံစံ-၁)

ပုံစံ - ၈ - ၁ ကျေးရွာအခြေခံအချက်အလက်များ (Form PC 1)

လမ်းညွှန်ချက်၊ ကျေးရွာတစ်ရွာသို့ ပထမဆုံးမိတ်ဆက်ခေါ်၊ သွားရောက်သောအခါ လူထုစည်းရုံးရေးမှူးသည် ကျေးရွာ ခေါင်းဆောင်များအား ကျေးရွာအချက်အလက်များကို မေတ္တာရပ်ခံ၍ တောင်းခံရသည်။ ဤအချက်အလက်များကို စီမံကိန်း မိတ်ဆက်အစည်းဝေးပတ်ပီတောင်းခံရမည်။ စီမံကိန်းမိတ်ဆက်အစည်းဝေးတွင် လူထုစည်းရုံးရေးမှူးသည် ဤအချက်အလက် များအား စစ်ဆေးပြီး ပုန်ကန်အောင်မြင်လုပ်ရမည်။ ပြီးနောက်တွင် လူထုစည်းရုံးရေးမှူးမှ သတင်းအချက်အလက်ထဲသို့ Tablets မှ တဆင့် ဖြည့်သွင်းရမည်။

ကျေးရွာခေါင်းဆောင် အမည် ဦးကျော်စွာ	ကျေးရွာခေါင်းဆောင်၏ ဖုန်းနံပါတ် ၀၉-၉၅၆၀၁၁၃၅၄	လူထုစည်းရုံးရေးမှူး၏ အမည် ဦးအောင်စွာ
ပြည်နယ်ကြီးဒေသကြီး မန္တလေး	မြို့နယ် ပျော်တူ	ကျေးရွာအုပ်စုတောက္ခမ္ပလှ ကျေးရွာ မဟာတူမြေ (မ)

က၊ လူဦးရေ

လူမျိုးစု	အိမ်ထောင်စုအရေအတွက်	ကိုးကွယ်သည့်ဘာသာ	အိမ်ထောင်စုအရေအတွက်
လူမျိုးစု (၁)---ဗမာ---	၈၉	ဘာသာ (၁)---ဗုဒ္ဓ---	၈၉
လူမျိုးစု (၂)-----		ဘာသာ (၂)-----	
လူမျိုးစု (၃)-----		ဘာသာ (၃)-----	
လူမျိုးစုစရာ -----		ဘာသာစရာ -----	
အခြား	အရေအတွက်		
မသန်စွမ်းသူများ	↓		↓
သက်ကြီးရွယ်အိုများ (၆၅ နှစ် နှင့် အထက်)			
စစ်ဘေးဒုက္ခသည်			

	အမျိုးသား (အရေအတွက်)	အမျိုးသမီး (အရေအတွက်)
လူဦးရေ		
လူမျိုးစု (၁)---ဗမာ---	၁၄၂	၁၆၉
လူမျိုးစု (၂)-----		
လူမျိုးစု (၃)-----		
အခြား		
အိမ်ထောင်ဦးစီး	၇၇	၁၂

(ခ) အခြေခံအောက်အဖွဲ့အစည်းများ

စာသင်ကျောင်း	အမှတ် ခြံပေါ	ကျန်းမာရေး	အမှတ် ခြံပေါ	ဘာသာရေး အဖွဲ့အစည်း	အမှတ် ခြံပေါ



အထက်တန်းကျောင်း	<input type="checkbox"/>	ဆေးရုံ	<input type="checkbox"/>	ခေတ်	<input checked="" type="checkbox"/>
အလယ်တန်းကျောင်း	<input type="checkbox"/>	ကျန်းမာရေးဌာန	<input type="checkbox"/>	ဘုန်းကြီးကျောင်း	<input checked="" type="checkbox"/>
မူလတန်းကျောင်း	<input checked="" type="checkbox"/>	ကျန်းမာရေးဌာနခွဲ	<input type="checkbox"/>	ဟိန္ဒူဘုရားကျောင်း	<input type="checkbox"/>
ပုဂ္ဂိုလ်ကျောင်း	<input type="checkbox"/>	ဆေးပေးခန်း	<input type="checkbox"/>	ရေစိမ့်ကျောင်း	<input type="checkbox"/>
အခြား	<input type="checkbox"/>	အခြား	<input type="checkbox"/>	လယ်	<input type="checkbox"/>
				အခြား	<input type="checkbox"/>
မှတ်ချက်		မှတ်ချက်		မှတ်ချက်	

(ဂ) ကျွမ်းကျင်သူများမှတ်တမ်း (ကျေးရွာတွင်နေထိုင်သော သို့မဟုတ် တခြားရွာမှလာရောက်သော ကျွမ်းကျင်သူများ)

(၁) စာသင်ကျောင်း			(၂) ကျန်းမာရေး			(၃) လက်မှုပညာရှင်		
	ရွာတွင်နေထိုင်သူ	အခြားရွာမှလာသူ		ရွာတွင်နေထိုင်သူ	အခြားရွာမှလာသူ		ရွာတွင်နေထိုင်သူ	အခြားရွာမှလာသူ
မူလတန်းပြဆရာ/မ	<input checked="" type="checkbox"/>	<input type="checkbox"/>	ဆရာဝန်	<input type="checkbox"/>	<input type="checkbox"/>	လက်သမား	<input checked="" type="checkbox"/>	<input type="checkbox"/>
အထက်တန်းပြဆရာ/မ	<input type="checkbox"/>	<input type="checkbox"/>	လက်ထောက်ကျန်းမာရေးမှူး	<input type="checkbox"/>	<input type="checkbox"/>	ပန်းရံ	<input checked="" type="checkbox"/>	<input type="checkbox"/>
အလယ်တန်းပြဆရာ/မ	<input type="checkbox"/>	<input type="checkbox"/>	အမျိုးသမီးကျန်းမာရေးဆရာမ	<input type="checkbox"/>	<input type="checkbox"/>	လျှပ်စစ်ကျွမ်းကျင်သမား	<input type="checkbox"/>	<input type="checkbox"/>
ပုဂ္ဂိုလ်ဆရာ/မ	<input type="checkbox"/>	<input type="checkbox"/>	သားရွားဆရာမ	<input type="checkbox"/>	<input type="checkbox"/>	ရေပိုက်သူလုပ်သူ	<input type="checkbox"/>	<input type="checkbox"/>
အခြား	<input type="checkbox"/>	<input type="checkbox"/>	ပြည်သူ့ကျန်းမာရေးလုပ်သား	<input type="checkbox"/>	<input type="checkbox"/>	စက်ပြင်ဆရာ	<input checked="" type="checkbox"/>	<input type="checkbox"/>
မှတ်ချက်			မှတ်ချက်			မှတ်ချက်		

(ဃ) ကျေးရွာသို့ရောက်ရှိနိုင်သည့် လမ်းအခြေအနေ / ကျေးရွာတစ်ရွာသည် ၎င်း၏ ကျေးရွာအုပ်စုနှင့် ဆက်သွယ်ထားသော လမ်းအခြေအနေ (အောက်ဖိတ်ကိုခိုင်းပါ)

ကျောက်ကြမ်းလမ်း: ကတ္တရာလမ်း: ကွန်ကရစ်လမ်း: မော်တော်ဆိုင်ကယ်လမ်း:
 ကျောက်စင်းလမ်း: မြေသားလမ်း: လူသွားလမ်း: အခြား: ပျော်အုတ်မြို့နယ် (၆) ခိုင်းစင်
စေးမာသေဉ်

(င) ကျေးရွာဖွံ့ဖြိုးမှုစီမံချက်

- (၁) လူထုဝဟိုပြုစီမံကိန်းမတော်မီ ဤကျေးရွာတွင်ကျေးရွာဖွံ့ဖြိုးမှုစီမံချက်ရှိခဲ့ပါသလား?
- (၂) ရှိခဲ့ပါလျှင် ဤစီမံချက်ကို မည်သည့် ခုနှစ်တွင်ပြင်ဆင်ခဲ့ပါသနည်း? နှစ်-----/မသိပါ
- (၃) ဤစီမံချက်ကို ဖြိုနှယ်မှအတည်ပြုခဲ့ပါသလား? ပြုခဲ့ပါသည်/မပြုခဲ့ပါ/မသိပါ

(စ) ဇနီးအကွာအဝေး

- (၁) ဤကျေးရွာ၏စဟိုမှ ၎င်းကျေးရွာအုပ်စု၏စဟိုအထိ ဇနီးမိုင်မည်မျှကွာဝေးသနည်း? မိုင်-----/မသိပါ ပျော်အုတ်မြို့နယ် (၆) ခိုင်းစင်
- (၂) ဤကျေးရွာမှ ၎င်းကျေးရွာအုပ်စု၏စဟိုအထိ သွားလာရာတွင်ကြာမြင့်သည့်အချိန်

ခြောက်သွေ့ရာသီတွင်ကြာချိန် ၃၀ မိနစ် ထော်လာရီး/မော်တော်ဆိုင်ကယ်/ခြေလျင်/လား/မော်တော်ဘုတ်/အခြား: -----
 ပိုးရာသီတွင်ကြာချိန် ၄၅ မိနစ် ထော်လာရီး/မော်တော်ဆိုင်ကယ်/ခြေလျင်/လား/မော်တော်ဘုတ်/အခြား: -----



(ဆ) ပတ်ဝန်းကျင်ဆိုင်ရာ သဘာဝဘေးအန္တရာယ်

ဤကျေးရွာတွင် ရေကြီးခြင်းကိုသို့ သဘာဝဘေးအန္တရာယ်ကျရောက်ဖူးခြင်း ရှိပါသလား။

မရှိပါ ရှိပါသည် ရှိလျှင်ဖော်ပြပါ -----

(ဇ) ကျေးရွာတွင် ခွဲစည်းထားသော အဖွဲ့အစည်းများ

လူထုပေါ်ပြူးစီမံကိန်းပတ်ဝန်းကျင် ဤကျေးရွာတွင် ကျေးရွာဖွံ့ဖြိုးရေးအတွက် အစိုးရ (သို့) ရွာသားများကိုယ်တိုင်(သို့) စီမံကိန်းတစ်ခုခုမှ ခွဲစည်းထားသည့် အဖွဲ့အစည်းများရှိပါသလား။

(၁) -----

(၂) -----

(ဈ) အထွေထွေအုပ်ချုပ်ရေး ဦးစီးဌာန (GAD) မှ မှတ်တမ်းတင်ထားခြင်း

ဤကျေးရွာသည် အထွေထွေအုပ်ချုပ်ရေး ဦးစီးဌာန (GAD) မှ မှတ်တမ်းတင်ထားမှု ရှိပါသလား။

မရှိပါ ရှိပါသည်

ကျေးရွာခေါင်းဆောင်

အမည် ဦးကြည်စွမ်း

လက်မှတ်  ဇူလိုင်လ ၂၅. ၁၁. ၂၀၁၇

လူထုစည်းရုံးရေးမှူး

အမည် ဦးထွန်းနိုင်စိုး

လက်မှတ်  ဇူလိုင်လ ၂၅. ၁၁. ၂၀၁၇



၉။ ပုံစံ ၈-၂။ စီမံကိန်းစက်ဝန်းအချိန်ဇယား

ပုံစံ - ၈-၂ - စီမံကိန်းစက်ဝန်းအချိန်ဇယား (PC 2)

လယ်ဥက္ကဋ္ဌ/ဦးစီးဌာန/သက်ဆိုင်ရာလူထုစည်ရုံးရေးရာ/လက်ထောက်နည်းပညာများမှ စီမံကိန်းစက်ဝန်းအဆင့်တစ်ဆင့်ပြီးစီးတိုင်း ကျေးရွာနှင့် ကျေးရွာအုပ်စုအတွက် ဤပုံစံကို ပြည့်သွင်းရမည်။

စည်းရုံးရေးရာ/ဝန်ထမ်း အမည် ဦးထွန်းစိန်စွာ

နေ့စွဲ ၂၉.၁၁.၂၀၁၇ စက်ဝန်းအားအမှတ်ကြိုပါ စက်ဝန်း(၁) စက်ဝန်း(၂) စက်ဝန်း(၃)

ပြည်နယ်/တိုင်း မန္တလေး မြို့နယ် ရွှေဘို ကျေးရွာအုပ်စု ကျေးရွာ ကျေးရွာ ဇယား (၈)

စီမံကိန်းစတင်ရွက်ချက်အဆင့်များ	နေ့စွဲ		အချိန်သီးအရေအတွက်	အချိန်သားအရေအတွက်	အိမ်ထောင်စုအရေအတွက်	လူဦးရေတက်ရောက်သူအရေအတွက်
	စတင်သည့်နေ့	ပြီးဆုံးသည့်နေ့				
၁။ ကျေးရွာစီမံကိန်း စီမံဆက်အစည်းအဝေး	၂၉.၁၁.၁၇	၂၉.၁၁.၁၇	၂၂	၃၆	၆၀	၆၀
၂။ ကျေးရွာဖွံ့ဖြိုးရေး စီမံချက်ရေးဆွဲခြင်းအစည်းအဝေး	၃၀.၁၁.၁၇	၃၀.၁၁.၁၇	၂၆	၆၃	၆၃	၆၃
၃။ ကျေးရွာအုပ်စု လုပ်ငန်းဆုံးဖြတ်ချက်ချသည့်အစည်းအဝေး						
၄။ မြို့နယ်အဆင့် စီမံကိန်းရေးဆွဲရေး နှင့် အကောင်အထည်ဖော်ရေးကော်မတီ၏ စီမံကိန်း သုံးသပ်မှုအစည်းအဝေး			မလို	မလို	မလို	မလို
၅။ မြို့နယ် စီမံကိန်းရေးဆွဲရေး နှင့် အကောင်အထည်ဖော်ရေး ကော်မတီ၏ဆုံးဖြတ်ချက် ရွာသို့ အသိပေးအကြောင်းကြားသည့် အစည်းအဝေး	၃၅.၁.၁၇	၁၅.၁.၁၈	၁၀	၇	၁၇	၁၇
၆။ စီမံကိန်းလုပ်ငန်းစွဲစီမံချက်ရေးဆွဲခြင်းအစည်းအဝေး						
၆.၁။ စီမံကိန်းလုပ်ငန်း အကောင်အထည်ဖော်ရေးအစီအစဉ် ရေးဆွဲခြင်း						



၆.၂။ ဝယ်ယူရေးအစီအစဉ် ရေးဆွဲခြင်း	၂၀.၀.၁၇	၂၀.၀.၁၇	၂၃	၂၄	၄၄	၄၅	၄၄	၅၅	၅၆	၅၇
၆.၃။ ဘဏ္ဍာရေးကုန်ကျမှု လျာထားအစီအစဉ် ရေးဆွဲခြင်း	၂.၆.၁၇	၂.၆.၁၇	၃၉		၂၇		၂၇		၂၇	၃၈
၆.၄။ ပြင်/ထိန်းအစီအစဉ် ရေးဆွဲခြင်း	၂၀.၀.၁၇	၂၀.၀.၁၇	၂၃		၄၄		၄၄		၄၄	၅၅
၇။ စီမံကိန်းလုပ်ငန်းခွဲ တိုးတက်မှု စောင့်ကြည့် အစည်းအဝေး										
၇.၁။ အစည်းအဝေး ပထမအကြိမ်										
၇.၂။ အစည်းအဝေး ဒုတိယအကြိမ်										
၇.၃။ အစည်းအဝေး တတိယအကြိမ်										
၈။ စီမံကိန်းလုပ်ငန်းခွဲ အပြီးသတ်စစ်ဆေးခြင်း အစည်းအဝေး										
၉။ လူထုစစ်ဆေးပွဲအစည်းအဝေး										

၂၀.၀.၁၇	၂၀.၀.၁၇	၂၃	၂၄	၄၄	၄၅	၄၄	၄၅	၄၆	၄၇
၂၀.၀.၁၇	၂၀.၀.၁၇	၂၃	၂၄	၄၄	၄၅	၄၄	၄၅	၄၆	၄၇
၂၀.၀.၁၇	၂၀.၀.၁၇	၂၃	၂၄	၄၄	၄၅	၄၄	၄၅	၄၆	၄၇
၂၀.၀.၁၇	၂၀.၀.၁၇	၂၃	၂၄	၄၄	၄၅	၄၄	၄၅	၄၆	၄၇
၂၀.၀.၁၇	၂၀.၀.၁၇	၂၃	၂၄	၄၄	၄၅	၄၄	၄၅	၄၆	၄၇



က။ လူထုစီမံကိန်း၏ လာမည့် (၄) နှစ်အတွက် အကျုံးဝင်သော ဦးစားပေး ဖွံ့ဖြိုးတိုးတက်မှု လုပ်ငန်း အစီအစဉ်များအားဖော်ပြပါ။

အဆင့်	ကျေးရွာအတွက် ဦးစားပေး ဖွံ့ဖြိုးတိုးတက်မှု လုပ်ငန်းစဉ်များ	အဆိုပြုသူ (အမျိုးသားများ/ အမျိုးသမီးများ/အမျိုးသား+ အမျိုးသမီး)	ခန့်မှန်းကုန်ကျ ဝင်ရတ်	အကျိုးခံစားခွင့်ရှိသူ ခန့်မှန်းခြေ အရေ အတွက်
၁	ရွာတွင်း လမ်းပြုပြင်	ကမ္ဘာ့ဘဏ် + ကမ္ဘာ့ဘဏ်	၂၀၀၀	၃၀၁
၂	ကျေးရွာကျွန်းစု	၂	၂၀၀၀	၃၁၁
၃	ကမ္ဘာ့ ကလေး ခန်းမ	၂	၂၀၀၀	၃၁၁
၄	လမ်းဖွဲ့တိုင်တိုင် ချဲ့ထွင်	၂	၂၀၀၀	၃၁၁
၅				
၆				
၇				

ဃ။ လူထုစီမံကိန်း၏ လာမည့် (၄) နှစ်အတွက် အကျုံးဝင်သော ဦးစားပေး ဖွံ့ဖြိုးတိုးတက်မှု လုပ်ငန်း အစီအစဉ်များအားဖော်ပြပါ။

အဆင့်	ကျေးရွာအတွက် ဦးစားပေး ဖွံ့ဖြိုး တိုးတက်မှု လုပ်ငန်းစဉ်များ	အဆိုပြုသူ (အမျိုးသားများ/ အမျိုးသမီးများ/အမျိုးသား+ အမျိုးသမီး)	အခန်းကဏ္ဍ
၁	စိုက်ပျိုးရေး နည်းပညာ	ကမ္ဘာ့ဘဏ်	
၂	ကန်တိုင်း ချဲ့ထွင်	ကမ္ဘာ့ဘဏ်	
၃			
၄			
၅			
၆			

ခေါင်းဆောင်၊ ကျေးရွာစီမံကိန်းအထောက်အကူပြုကော်မတီမှ အတည်ပြုသည်။

အမည် ဦးဝင်းမြင့် လက်မှတ်  နေ့စွဲ- ၃၀. ၁၁. ၂၀၁၇



၁၁။ ပုံစံ ၈-၄။ ကျေးရွာဖွံ့ဖြိုးရေးစီမံကိန်းလုပ်ငန်းခွဲရွေးချယ်ခြင်းပုံစံ

ပုံစံ - ၈ - ၄ ကျေးရွာအုပ်စုစီမံကိန်းလုပ်ငန်းခွဲရွေးချယ်ခြင်းပုံစံ (Form PC 4)

လက်ညှန်ဖွဲ့စည်းမှု စီမံကိန်းလုပ်ငန်းခွဲရွေးချယ်မှုအစည်းအဝေးဝင်ရောက်သူများ CF/TF/ကိုယ်စားပြု ကျေးရွာစီမံကိန်းအဖွဲ့ဝင်များမှ လက်မှတ်ရေးထိုးပြီး အဆိုပါပုံစံအား ပြည့်စုံအောင်ဖြည့်သွင်းရမည်။ ဤပုံစံအား ပြည့်စုံစွာဖြည့်သွင်းပြီးနောက် ကျေးရွာအုပ်စုဖွံ့ဖြိုးတိုးတက်ရေးစီမံချက်တွင် TPC သို့မဟုတ် ရန်ကင်းအဖွဲ့ဝင်များ ထားရှိရမည်။ CF မှ ကျေးရွာအုပ်စုဖွဲ့စည်းမှု စီမံကိန်းလုပ်ငန်းခွဲရွေးချယ်မှု အဖွဲ့ဝင်များမှ MIS သို့မဟုတ် အခြားစီမံကိန်းလုပ်ငန်းခွဲ အလုပ်ကိုင်သော ကျေးရွာများ မပါဝင်ပါ။

ကျေးရွာအုပ်စုအမျိုးအမည်/ရပ်ကွက်အမည် မော်ဖြူမြို့နယ်၊ ဒီးပန်းရွာ

နေ့စွဲ ၁၅.၁၀.၂၀၁၇

ပြည်နယ်/တိုင်း အရှေ့တောင်၊ ပြနယ်၊ ရွာ

စီမံကိန်းအမျိုးအမည် (✓)၊ စီမံကိန်း(၂)၊ စီမံကိန်း(၃)၊ စီမံကိန်း(၄)၊ စီမံကိန်း(၅)

ကျေးရွာအုပ်စု ကောက္ခမြို့

ကျေးရွာအမည်	ထောင်ရွက်မည် လုပ်ငန်းများ	အတိုင်းအတာ	နေ့စွဲ တိုက်ရိုက် အကျိုးစီးပွား ရှိလျှင်	အဆိုပြုတင်ပြသူ	စီမံကိန်းမှ ထည့်သွင်းမှု	နေ့စွဲစာရွက်ကိုင်ရက်	
						ကျေးရွာမှ ထည့်သွင်းမှု	အခြားထည့်သွင်းမှု (မပါ/ပါ)
ကောက္ခမြို့(၁)	ဘက်စုံသုံး ဘိုင်း	(40'x30')	၅၉၁	□ ကျေး □ မ	၁၄,၈၀၀	-	
ရွှေဘိုစေတီ	ရွာတွင်း အကျက်အပြား	၄၀'x၂၇'	၅၀၇	□ ကျေး □ မ	၇၄,၀၀၀	-	
စေးသစ်လှိုင်	စားအိမ်ကျေး စောစော	(40'x30')	၉၈၈	□ ကျေး □ မ	၁၂,၄၄၅၀	-	
ရွာသစ်	ရွာတွင်း အကျက်အပြား	၄၀'x၂၆'	၇၂၆	□ ကျေး □ မ	၇,၈၀၀	-	

ရာထူး ကျေးရွာအုပ်စု စီမံကိန်းအဖွဲ့ဝင် ဦးစိုးစိုး
 အမည် လက်မှတ် ရက်စွဲ
ဦးစိုးစိုး ၁၅.၁၀.၂၀၁၇



ပုံစံ - ၈ - ၄ ကျေးရွာအုပ်စုစီမံကိန်းလုပ်ငန်းခွဲရွေးချယ်ခြင်းပုံစံ (Form PC 4)

လမ်းညွှန်ချက်။ စီမံကိန်းလုပ်ငန်းခွဲရွေးချယ်မှုအစည်းအဝေးပြီးနောက်တွင် ကျေးရွာအုပ်စုမှ CF/TFတို့၏ အကူအညီရယူ၍ ကျေးရွာစီထောက်ကော်မတီမှ လက်မှတ်ရေးထိုးပြီး အဆိုပါပုံစံအား ပြည့်စုံအောင်ဖြည့်သွင်းရမည်။ ဤပုံစံအား ပြည့်စုံစွာဖြည့်သွင်းပြီးပါက ကျေးရွာအုပ်စုမှ ပြီးတိုးတက်ရေးစီမံချက်တွင် TPIC သို့ ဖေးရိုရန်အတွက် နောက်ဆက်တွဲအဖြစ် ထားရှိရမည်။ CF မှ ကျေးရွာတစ်ရွာချင်းစီ၏ စီမံကိန်းလုပ်ငန်းခွဲဆိုင်ရာ အချက်အလက်များကို MIS သို့ ထည့်သွင်းရမည်။ (ယခုနှစ်စီမံကိန်းလုပ်ငန်းခွဲ မလုပ်ကိုင်သော ကျေးရွာများ မပါဝင်ပါ။)

ကျေးရွာစည်းရုံးရေးမှူး/ဝန်ထမ်းအမည် ခင်လှလှဝင်း

နေ့စွဲ ၀၃.၀၂.၂၀၁၇

ပြည်နယ်/တိုင်း မန္တလေး မြို့နယ် ဈေးကွယ်

စက်ဝန်းအားအမှတ်ဖြစ်ပေးပါ။ (✓)စက်ဝန်း(၁) □စက်ဝန်း(၂) □စက်ဝန်း(၃) □စက်ဝန်း(၄)

ကျေးရွာအမည်	ဆောင်ရွက်မည့် လုပ်ငန်းများ	အတိုင်းအတာ	ခန့်မှန်း တိုက်ရိုက် အကျိုးခံစားခွင့် ရှိသူများ	အဆိုပြုတင်ပြသူ	ခန့်မှန်းကုန်ကျစရိတ်		
					စီမံကိန်းမှ ထည့်ဝင်မှု	ကျေးရွာမှ ထည့်ဝင်မှု	အခြားထည့်ဝင်မှု (ဖော်ပြပါ) ထည့်ဝင်ငွေ အမည်/အဖွဲ့
ချောင်းကန်ကြီး	ရွာတွင်းလမ်း ဖြန့်ဖြူးခြင်း	1400 'x' 12'4"	၅၂၆၄	<input type="checkbox"/> ကျား <input type="checkbox"/> မ <input type="checkbox"/> ကျား+မ	၆၅၀၀၀၀၀	-	-
				<input type="checkbox"/> ကျား <input type="checkbox"/> မ <input type="checkbox"/> ကျား+မ		-	-
				<input type="checkbox"/> ကျား <input type="checkbox"/> မ <input type="checkbox"/> ကျား+မ		-	-
				<input type="checkbox"/> ကျား <input type="checkbox"/> မ <input type="checkbox"/> ကျား+မ		-	-

ရာထူး ကျေးရွာအုပ်စု စီ/ထောက်ကော်မတီ ဥက္ကဋ္ဌ

အမည် လက်မှတ် ရက်စွဲ ၀၉.၀၂.၂၀၁၇

ဦးစွန်းဦး



ဆွေးနွေးချက်များ (ပြောသူနှင့်အကြောင်းအရာကိုတွဲမှတ်တမ်းတင်ရန်)

PRA တွင်သာမန် ပြုစုရန် အရေးကြီးသော အချက်များကို စိစစ်ရန်၊ အချက်အလက်များကို စိစစ်ရန်၊ အချက်အလက်များကို စိစစ်ရန်

ပျက်စီးနေသော အခြေအနေအထားကို စိစစ်ရန်၊ အချက်အလက်များကို စိစစ်ရန်၊ အချက်အလက်များကို စိစစ်ရန်

၁) ရွေးကောက်ပွဲ

၂) အခြေခံအဆောက်အအုံ

၃) လူမှုစီးပွား ဖွံ့ဖြိုးတိုးတက်ရေး

အချက်အလက်များကို စိစစ်ရန်၊ အချက်အလက်များကို စိစစ်ရန်၊ အချက်အလက်များကို စိစစ်ရန်



ဆုံးဖြတ်ချက်များ

၁။ ...လှိုင်ငါ့၊ ဒွါမာ၊ အ. ကတည်မြို့ ဓမ္မ၊ ချမ်းမြေ့

၂။ ...ကော့မဂ်ဝေဖွဲ့၊ ဗြိတိသျှ ဓမ္မ၊ ချမ်းကတည်မြို့၊ ချမ်းမြေ့

၃။ ချမ်း

၃။

၄။

၅။

မှတ်တမ်းတင်သူ

အမည် ဦးစွာန်စို

ရာထူး ကျေးဇူးတင်ရေးအဖွဲ့

ရက်စွဲ ၃၀. ၁. ၂၀၁၇

အတည်ပြုသူ

အမည် ဦးစွာန်စို

ရာထူး စီမံကိန်းဦးစီးဌာန

ရက်စွဲ ၃၀. ၁. ၂၀၁၇



၁၃။ ကဏ္ဍအလိုက် အခက်အခဲမှတ်တမ်း

ဆိုင်ခွဲ - ကော့တွင်းပျ - - - - - ကျေးရွာ ကော့တွင်းပျ/ပေ

ဝေခွဲအောက်ဆိုင် (၄) ကြားနားသောဆိုင်များအတွက် ဦးစားပေးတဲ့ ဦးစားပေးရန်အတွက်
 အနစ်ချင်
 မူရင်းဆိုင်အား WFS ဝင်အားရှိရမည့်အခြေအနေအထားနှင့် ညှိနှိုင်းရန်အတွက် ဝေခွဲအား TPIC သို့မဟုတ် MIS data အနေဖြင့်
 သွင်းရန် မလိုအပ်ပါ။

အဆင့်	လုပ်ငန်း	မည်သူညှိစားပေးလဲ	ကုန်ပစ္စည်းအမျိုးအစား (သို့) အမျိုးအစား	ပြင်ဆင်မှုမည်သူ အောက်မှ မလဲ	
အခြေခံအဆောက်အအုံ	၁	ဓာတ်အားပေးစနစ် ပြင်ဆင်ခြင်း	<input checked="" type="checkbox"/> ဝ <input checked="" type="checkbox"/> ကျေး	ကျေးရွာအုပ်စု ကော်မတီ	ပုဂ္ဂလိက မလဲ
	၂	ရွာအဝင်တံတား ပြင်ဆင်ခြင်း	<input checked="" type="checkbox"/> ဝ <input checked="" type="checkbox"/> ကျေး	ကျေးရွာအုပ်စု ကော်မတီ	ပုဂ္ဂလိက မလဲ
	၃	ရွာထဲ-ရွာထဲ တံတား ပြင်ဆင်ခြင်း	<input checked="" type="checkbox"/> ဝ <input checked="" type="checkbox"/> ကျေး	ကျေးရွာအုပ်စု ကော်မတီ	ပုဂ္ဂလိက မလဲ
	၄	မြို့နယ်-ကျေး ရွာ-ထဲတံတား ပြင်ဆင်ခြင်း	<input checked="" type="checkbox"/> ဝ <input checked="" type="checkbox"/> ကျေး	ကျေးရွာအုပ်စု ကော်မတီ	ပုဂ္ဂလိက မလဲ
	၅	အခြေခံအဆောက်အအုံ အခြေခံအဆောက်အအုံ	<input checked="" type="checkbox"/> ဝ <input checked="" type="checkbox"/> ကျေး	ကျေးရွာအုပ်စု ကော်မတီ	ပုဂ္ဂလိက မလဲ
အခြေခံအဆောက်အအုံ အခြေခံအဆောက်အအုံ	၁		<input type="checkbox"/> ဝ <input type="checkbox"/> ကျေး		
	၂		<input type="checkbox"/> ဝ <input type="checkbox"/> ကျေး		
	၃		<input type="checkbox"/> ဝ <input type="checkbox"/> ကျေး		
	၄		<input type="checkbox"/> ဝ <input type="checkbox"/> ကျေး		
	၅		<input type="checkbox"/> ဝ <input type="checkbox"/> ကျေး		
အခြေခံအဆောက်အအုံ အခြေခံအဆောက်အအုံ	၁	အခြေခံအဆောက်အအုံ အခြေခံအဆောက်အအုံ	<input checked="" type="checkbox"/> ဝ <input checked="" type="checkbox"/> ကျေး	ကျေးရွာအုပ်စု ကော်မတီ	ပုဂ္ဂလိက မလဲ
	၂		<input type="checkbox"/> ဝ <input type="checkbox"/> ကျေး		
	၃		<input type="checkbox"/> ဝ <input type="checkbox"/> ကျေး		
	၄		<input type="checkbox"/> ဝ <input type="checkbox"/> ကျေး		
	၅		<input type="checkbox"/> ဝ <input type="checkbox"/> ကျေး		
အခြေခံအဆောက်အအုံ အခြေခံအဆောက်အအုံ	၁		<input type="checkbox"/> ဝ <input type="checkbox"/> ကျေး		
	၂		<input type="checkbox"/> ဝ <input type="checkbox"/> ကျေး		
	၃		<input type="checkbox"/> ဝ <input type="checkbox"/> ကျေး		