

ပြည်ထောင်စုသမ္မတ မြန်မာနိုင်ငံတော် အစိုးရ
စိုက်ပျိုးရေး၊ မွေးမြူရေး နှင့် ဆည်မြောင်း ဝန်ကြီးဌာန
ကျေးလက်ဒေသဖွံ့ဖြိုးတိုးတက်ရေး ဦးစီးဌာန
ပင်လည်ဘူးမြို့နယ်



လူထုပဟိုပြုစီမံကိန်း
National Community Driven Development Project (NCDDP)



ကျေးရွာဖွံ့ဖြိုးရေးအစီအစဉ်
Village Development Plan (VDP)
တောဖျားကျေးရွာ၊ ဝါးရုံကုန်းအုပ်စု

၂၀၁၈ ခုနှစ်

ပင်လည်ဘူးမြို့



မာတိကာ

၁။ ပင်လည်ဘူးမြို့နယ် မြေပုံ..... 2

၂။ ဝါးရုံကုန်း အုပ်စုမြေပုံ..... 3

၃။ ကျေးရွာအုပ်စုတွင်ပါဝင်သော ကျေးရွာစာရင်းများ 4

၄။ ကျေးရွာအခြေခံအချက်အလက်များ..... 4

၅။ လူထုပူးပေါင်းပါဝင်သော လူမှုဆန်းစစ်ခြင်း နှင့် အကဲဖြတ်ခြင်း လုပ်ငန်းစဉ် (PSA/PRA) အကျဉ်းချုပ် 6

၆။ ကျေးရွာဖွံ့ဖြိုးရေး အစီအစဉ်အတွက် အသုံးပြုခဲ့သော PRA tools များနှင့် တစ်ခုချင်းစီအတွက်သုံးသပ်ချက်များ 7

၇။ ကော်မတီဝင်များရွေးချယ်ခြင်းနှင့်ကျေးရွာဖွံ့ဖြိုးရေးအစီအစဉ်ဆောင်ရွက်မှုမှတ်တမ်းခါတ်ပုံများ 26

၈။ ကော်မတီဝင်များစာရင်း..... 30

၉။ ပုံစံ ၈-၁။ ကျေးရွာအချက်အလက် 34

၁၀။ ပုံစံ ၈-၂။ စီမံကိန်းစက်ဝန်းအချိန်ဇယား 37

၁၁။ ပုံစံ ၈-၃။ ကျေးရွာဖွံ့ဖြိုးရေး ဦးစားပေးအစီအစဉ်..... 38

၁၂။ ပုံစံ ၈-၄။ ကျေးရွာဖွံ့ဖြိုးရေးစီမံကိန်းလုပ်ငန်းခွဲရွေးချယ်ခြင်းပုံစံ 41

၁၃။ အစည်းအဝေး မှတ်တမ်းများ 42

၁၄။ ကဏ္ဍအလိုက်ဦးစားပေးဖွံ့ဖြိုးရေးလုပ်ငန်းစဉ်များ 46



၁။ ပင်လည်ဘူးမြို့နယ် မြေပုံ

စစ်ကိုင်းတိုင်းဒေသကြီး၊ ကသာခရိုင် ပင်လည်ဘူးမြို့နယ် UTM မြေပုံ

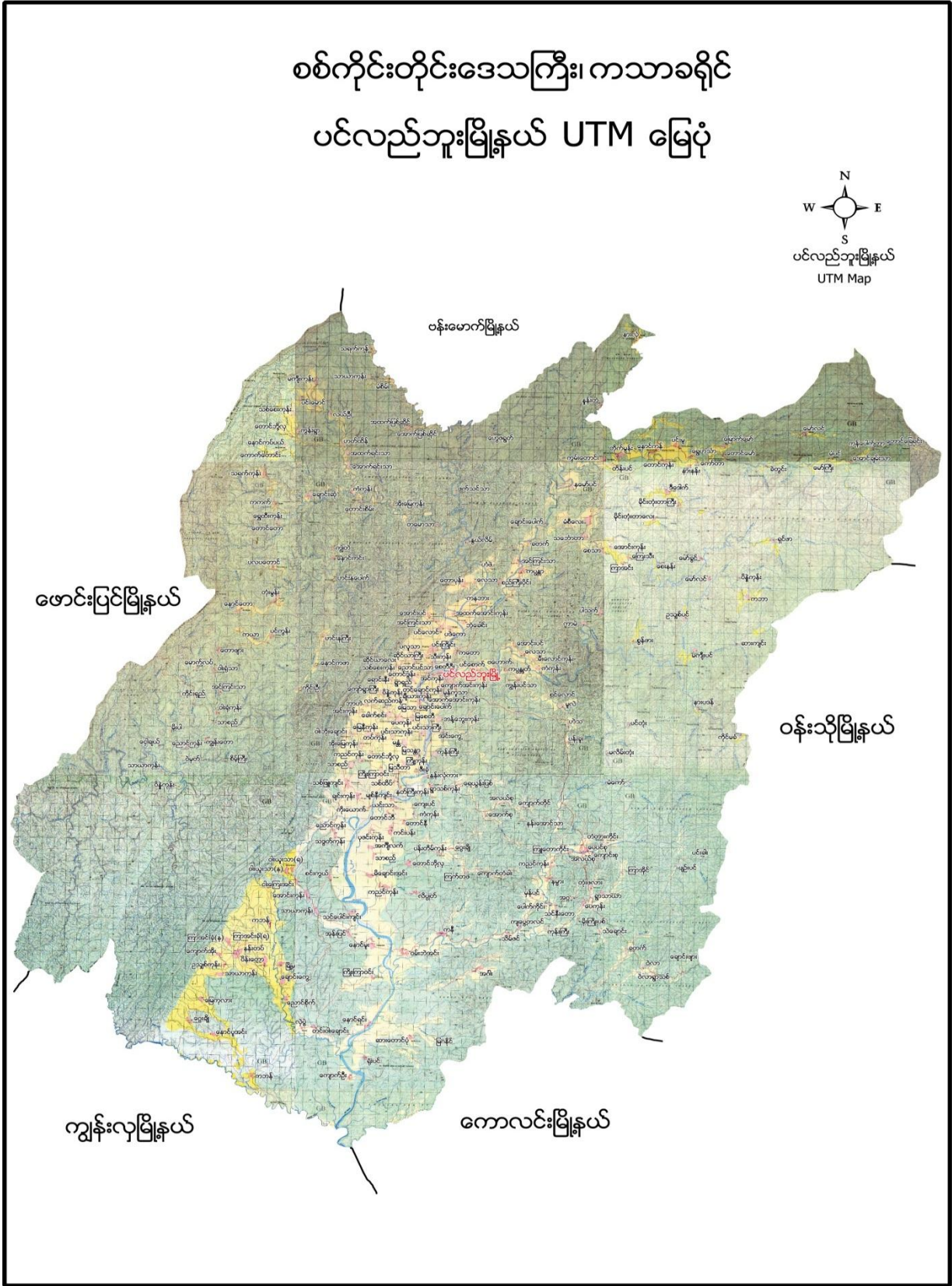



၂။ ဝါးရုံကုန်း အုပ်စုမြေပုံ

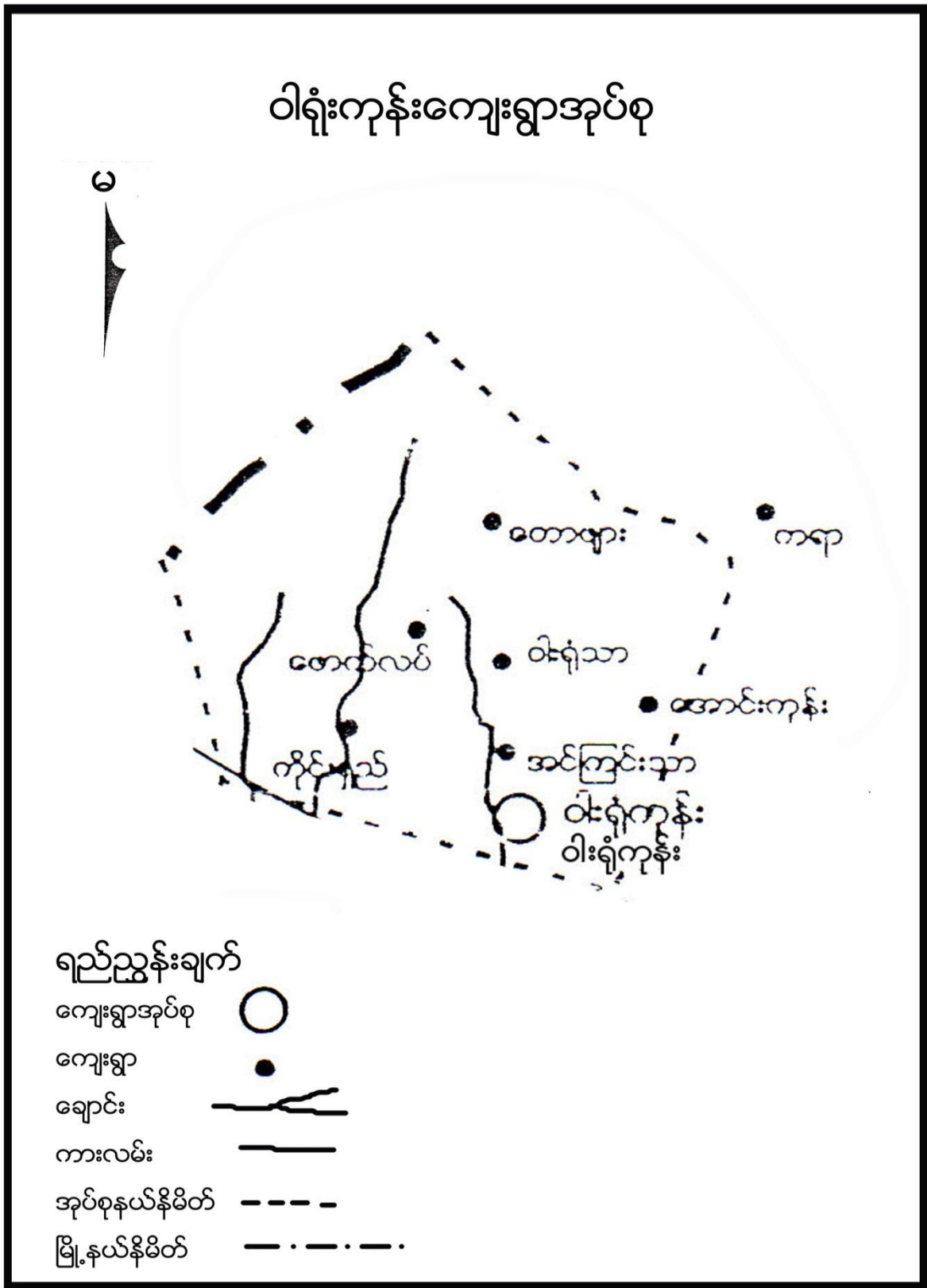



၃။ ကျေးရွာအုပ်စုတွင်ပါဝင်သော ကျေးရွာစာရင်းများ

ဝါးရုံကုန်း၊ အင်ကြင်းသာ၊ ဝါးရုံသာ၊ တောဖျား၊ မောက်လက်၊ ကိုင်းရှည်

၄။ ကျေးရွာအခြေခံအချက်အလက်များ

၁။ ကျေးရွာသမိုင်းအကျဉ်း

တောဖျားကျေးရွာသည် ပင်လည်ဘူးမြို့နယ် ဝါးရုံကုန်းအုပ်စု အတွင်းတွင် တည်ရှိပြီး မြောက်ဘက်တွင် ကယာကျေးရွာ တောင် ဘက်တွင် ဝါးရုံသာကျေးရွာ အနောက်ဘက်တွင် မောက်လက်ကျေးရွာ များရှိပါသည်။ကျေးရွာတွင်း အိမ်တောင်စု ၆၅ စုရှိပြီး ဗုဒ္ဓဘာသာ ကိုးကွယ်သော ရှမ်းလူမျိုးများ နေထိုင်ကြသည်။ကျေးရွာ၏ အဓိက အသက်မွေးဝမ်းကျောင်လုပ်ငန်းမှာ လယ်ယာလုပ်ငန်းဖြစ်ပြီး နမ်း၊ မြေပဲ၊ တိုလည်း စိုက်ပျိုးကြသည်။

၁၉၆၄ ခုနှစ်တွင် ကွန်မြူနစ်များကြီးစိုးခဲ့သဖြင့် ၁၉၇၃ ခုနှစ်ထိ ပညာရေး၊ ကျန်းမာရေးတို့တွင် အခတ်အခဲ များရှိခဲ့ပြီး ၁၉၉၃ နောက်ပိုင်းမှ စာသင်ကျောင်းပြန်လည်တည်ဆောက်ကာ ၁၆နှစ် တိုင်တိုင် ဆရာ/မများ ငှားရမ်းသင်ကြားခဲ့ရပါသည်။ ၂၀၁၃/၁၄ ခုနှစ်တွင် ဝါးရုံသာ ကျေးရွာမှ တွဲဖက်ကျောင်း ရရှိခဲ့ပါသည်။လမ်းပန်းဆက်သွယ်ရေး အခြေအနေမှာ ယခင်က သွားလာရန်ခက်ခဲ ခဲ့သော် လည်း ယခုအခါတွင် ယခင်လောက် ဆိုးရွားမှုများ မရှိတော့ပါ။

၂။ ထူးခြားဖြစ်စဉ်

မရှိပါ။

၃။ ကျေးရွာအတွင်းရှိ စုစုပေါင်း အိမ်ထောင်စု နှင့် လူဦးရေ

အမျိုးအစား	အိမ်ထောင်စု	ကျား	မ	စုစုပေါင်း
ရှမ်း	၆၅	၁၄၆	၁၇၅	၃၂၁

၄။ ထိခိုက်လွယ်အုပ်စု

ထိခိုက်လွယ်အုပ်စု	အိမ်ထောင်စု	ကျား	မ	စုစုပေါင်း
သက်ကြီး	၁၀	၂	၈	၁၀
မြေယာမဲ့	၁၀	၇	၇	၁၄
မသန်စွမ်း	-	-	-	-

၅။ အဓိကစီးပွားရေးလုပ်ငန်းများ

စိုက်ပျိုးရေး	မွေးမြူရေး	အသေးစားစီးပွားရေး	အခြား
စပါး	ကျွဲ		၀ ဥတူး
နမ်းစိုက်	နွား		မန်လာဥတူး
	ဝက်		
	ကြက်		



၆။ ကျေးရွာအတွင်းအဓိက ပိုင်ဆိုင်မှုများ

ကျေးရွာပိုင်ဆိုင်မှုများ	စိုက်ပျိုးမြေ	စားကျက်မြေ	သစ်တောမြေ	သဲ/ကျောက်ရရှိမှု	ရေတွင်း/ရေကန်	စက်ရေတွင်း
အရေအတွက်	၁၁၀ ဧက	၃၀ ဧက	လျှောက်ထားဆဲ	မရှိ	၆ တွင်း	၁
ကျေးရွာပိုင်ဆိုင်မှုများ	ကား	ထော်လာဂျီ	စပါးကြိတ်စက်	ခြွေလှေ့စက်	အသေးစားဆည်	ဈေးဆိုင်
အရေအတွက်	-	-	□	-	-	-

၇။ ကျေးရွာအတွင်းအခြားပိုင်ဆိုင်မှုများ

ကျေးရွာပိုင်ဆိုင်မှုများ	ရေတင်စက်	လယ်ထွန်စက်	ထွန်ထယ်	ကျွဲ	နွား
အရေအတွက်	၅	၇	၁၂၆	၇၁	၁၁၆
ကျေးရွာပိုင်ဆိုင်မှုများ	ဝက်	ဆိုင်ကယ်	ကျွမ်းကျင်လုပ်သား	လုပ်သား	
အရေအတွက်	၃၀	၃၉	၃	၅၀	

၈။ အခြားကျေးရွာရှိအသုံးပြုနိုင်သော အရင်းအမြစ်/အချက်အလက်များ

အရင်းအမြစ်	ဆေးခန်း	အ.လ.က/အ.ထ.က	ဈေး	ကျွမ်းကျင်လုပ်သား	လုပ်သား	မြေတူးစက်	လမ်းကြိုတ်စက်
အရေအတွက်	၁	အ.လ.က ၁၊		၁၀	၁၅၀		



၅။ လူထုပူးပေါင်းပါဝင်သော လူမှုဆန်းစစ်ခြင်း နှင့် အကဲဖြတ်ခြင်း လုပ်ငန်းစဉ် (PSA/PRA) အကျဉ်းချုပ်

စဉ်	အကြောင်းအရာ	ရက်စွဲ	ဦးတည်အုပ်စု	တက်ရောက်သူ			အဓိက ဆွေးနွေးချက်များ
				ကျား	မ	ပေါင်း	
၁	လူမှုစီးပွားအဆင့် သတ်မှတ်ခြင်း (Wealth Ranking)	၆-၁-၂၀၁၇	ချမ်းသာ၊ အလယ်အလတ်၊ နွမ်းပါး၊ အလွန်နွမ်းပါးအုပ်စုများ	၂၁	၃၇	၅၈	ကျေးရွာလူမှုစီးပွားအုပ်စုများခွဲခြားသတ်မှတ်နိုင်ရေးအတွက် အခြေခံစံနှုန်းများ သတ်မှတ်ခြင်း၊ ကျေးရွာသားများနှင့် အများသဘောတူ ခွဲခြားသတ်မှတ်ခြင်း
၂	ရာသီခွင်ပြပြက္ခဒိန် (Seasonal Calendar)	၆-၁-၂၀၁၇	ကော်မတီဝင်၊ အမျိုးသမီး၊ အမျိုးသားများ	၁၂	၂၆	၃၈	ရာသီဥတု၊ စိုက်ပျိုးသီးနှံများ၊ လယ် ယာလုပ်ငန်းများ၊ နေ့စားလုပ်ငန်း များ၊ မွေးမြူရေးလုပ်ငန်းများ၊ ဝမ်းစာဖူလုံမှု နှင့် ပွဲတော်များ
၃	ကျေးရွာလူမှုရေးပြ၊ သယံဇာတပြမြေပုံ (Social Map/Resource Map)	၆-၁-၂၀၁၇	ရပ်မိရပ်ဖ၊ ကော်မတီဝင်များ	၉	၁၁	၂၀	အိမ်အမျိုးအစားများ၊ အခြေခံအဆောက်အအုံများ၊ လမ်းပန်းဆက်သွယ်ရေးအခြေအနေလယ်ယာမြေ များ၊ မြစ်ချောင်းများ၊ ရေတွင်း၊ ရေကန်များ၊ သစ်တောများ
၄	အခက်အခဲ၊ လုပ်ငန်းနှင့် မျှော်မှန်းချက်များဖော်ထုတ်ခြင်း	၁၆-၁၀-၂၀၁၇	အမျိုးသားအုပ်စု၊ အမျိုးသမီးအုပ်စု၊ လူငယ်အုပ်စု၊ ရပ်မိရပ်ဖအုပ်စု	၂၄	၁၆	၄၀	ဆွေးနွေးထားသော အခြေခံအဆောက်အအုံ များနှင့် သက်မွေးဝမ်းကျောင်းလုပ်ငန်းများ၊ ကျန်းမာရေး၊ ပညာရေး။
၅	ကျေးရွာ၏ (၅)နှစ်စာ ဦးစားပေး အစီအစဉ်ပြဇယား (Metric Ranking)	၁၆-၁၀-၂၀၁၇	အမျိုးသားအုပ်စု၊ အမျိုးသမီးအုပ်စု၊ လူငယ်အုပ်စု၊ ရပ်မိရပ်ဖအုပ်စု	၂၄	၁၆	၄၀	အကျိုးပြုဦးရေ၊ အကျိုးခံစားခွင့်နှင့် အဓိက လိုအပ်ချက်များ ပေါ်မူတည်၍ ဆုံးဖြတ်သည်။
၆	အဖွဲ့အစည်းချိတ်ဆက်ပုံ (Venn Diagram)	၆-၁-၂၀၁၇	ကျေးရွာအုပ်ချုပ်ရေးအဖွဲ့၊ ကျေးရွာ စီ/ထောက်အဖွဲ့	၇	၉	၁၆	ကျေးရွာတွင်းရှိ အဖွဲ့အစည်း များနှင့် မည်သို့သောလုပ်ငန်း များအတွက် မည်သည့်အဖွဲ့များချိတ်ဆက်လုပ်ကိုင်မှု



၇	ပင့်ကူအိမ် ကွန်ယက် (Spider Web)	၆-၁-၂၀၁၇	အမျိုးသားများ နှင့် အမျိုးသမီးများ	၁၃	၁၃	၂၆	အမျိုးသားများ နှင့် အမျိုးသမီးများ တန်းတူအခွင့်အရေး ရရှိမှု နှင့် မရရှိသည့် အကြောင်းအရင်းများ
၈	ကျားမ ရေးရာ ခွဲခြမ်းစိတ်ဖြာခြင်း	၆-၁-၂၀၁၇	ကျေးရွာစီ/ ထောက်အဖွဲ့၊ ကျေးရွာလူထု	၂၉	၂၅	၅၄	အမျိုးသားများ နှင့် အမျိုးသမီးများ တန်းတူအခွင့်အရေး ရရှိမှု နှင့် မရရှိသည့် အကြောင်းအရင်းများ
၉	ကျေးရွာအိပ်မက်ပြ မြေပုံ (Dream Map)	၇-၁-၂၀၁၇	ကျေးရွာစီ/ ထောက်အဖွဲ့၊ ကျေးရွာလူထု		၁၅	၁၅	နောင်တစ်ချိန်တွင် ကျေးရွာတွင် ဖြစ်စေချင်သော/မြင်စေချင်သော အရာများ ထည့်သွင်းရေးဆွဲခြင်း

၆။ ကျေးရွာဖွံ့ဖြိုးရေး အစီအစဉ်အတွက် အသုံးပြုခဲ့သော PRA tools များနှင့် တစ်ခုချင်းစီအတွက်သုံးသပ် ချက်များ

၁။ ကျေးရွာ၏လူမှုစီးပွားအဆင့်သတ်မှတ်ခြင်း။(Wealth Ranking)

အဆင့်	အခြေခံစံနှုန်းများ/ ညွှန်းကိန်းများ	အိမ် ထောင်စု	ရာခိုင် နှုန်း
ချမ်းသာ	အိမ်အခြေအနေ-အုတ်လိုင်းပြေး၊ ခြေတံရှည်၊ သွပ်မိုး၊ ပျဉ်ထောင် မြေယာပိုင်ဆိုင်မှု- ၁၀ ဧက (လယ်ယာ) ကျွဲ၊ နွား- ၁၀ ကောင်အထက် အခြားပိုင်ဆိုင်မှု- ထွန်းစက်၊ ရေစုပ်စက်၊ TV၊ စပါးကြိုက်စက်၊ ဆိုင်ကယ်၊	၁၂	၁၂%
အလယ်အလတ်	အိမ်အခြေအနေ- ပျဉ်ခင်း၊ ပျဉ်ကာ၊ သွပ်မိုး၊ ချေတံရှည်အိမ် မြေယာပိုင်ဆိုင်မှု- ၃ ဧက နှင့် ၁၀ ဧကကြား ကျွဲ၊ နွား- ၄ ကောင် အခြားပိုင်ဆိုင်မှုလည်း၊ ဆိုင်ကယ်၊ TV	၂၆	၄၃%
နွမ်းပါး	အိမ်အခြေအနေ- ဝါးထရံကာ၊ သက်ကယ်မိုးထရံကာ၊ ချေတံရှည်အိမ် မြေယာပိုင်ဆိုင်မှု- ၁ ဧကအောက် ကျွဲ၊ နွား- ၂ ကောင် အခြားပိုင်ဆိုင်မှု- ဆိုင်ကယ်	၁၇	၃၄%
အလွန်နွမ်းပါး	အိမ်အခြေအနေ- ဝါးထရံကာ၊ အင်ဖက်မိုး၊ အကာမလုံ မြေယာပိုင်ဆိုင်မှု- မရှိ ကျွဲ၊ နွား- မရှိ အခြားပိုင်ဆိုင်မှု- မရှိ	၁၀	၁၀
စုစုပေါင်း		၆၅	၁၀၀



၂။ ရာသီခွင်ပြ ပြက္ခဒိန် နှင့် သုံးသပ်ချက်

ဝါးရဲကန်ရွာ၊ ဝါးရဲသာကျေးရွာ၊ ရာသီခွင်ပြက္ခဒိန်

ဝါးရဲကန်ရွာ	ဝါးရဲသာ	ကျေးရွာ	ရာသီခွင်ပြက္ခဒိန်
၁ အကြောင်းအရာ	ဝါးရဲသာ	ကျေးရွာ	ရာသီခွင်ပြက္ခဒိန်
၂ ရာသီဥတု	ဝါးရဲသာ	ကျေးရွာ	ရာသီခွင်ပြက္ခဒိန်
၃ လမ်းဖုံးဆက်သွယ်ရေး	ဝါးရဲသာ	ကျေးရွာ	ရာသီခွင်ပြက္ခဒိန်
၄ စိုက်ပျိုးရေး	ဝါးရဲသာ	ကျေးရွာ	ရာသီခွင်ပြက္ခဒိန်
၅ ဆွေးမြေ့ရေး	ဝါးရဲသာ	ကျေးရွာ	ရာသီခွင်ပြက္ခဒိန်
၆ ဆောက်သုံးရေး	ဝါးရဲသာ	ကျေးရွာ	ရာသီခွင်ပြက္ခဒိန်
၇ ဝင်ငွေရရှိမှု	ဝါးရဲသာ	ကျေးရွာ	ရာသီခွင်ပြက္ခဒိန်
၈ ဝမ်းကျင်မှု	ဝါးရဲသာ	ကျေးရွာ	ရာသီခွင်ပြက္ခဒိန်
၉ ပွဲကော်	ဝါးရဲသာ	ကျေးရွာ	ရာသီခွင်ပြက္ခဒိန်

ရာသီခွင်

- ☀️ အပူ
- ☁️ ရိုးရာ
- ☁️ ရေတိုက်/ခဲ
- ☀️ ဝါးရဲ
- 🌳 ကောင်းမွန်

ပစ္စည်း

- 🐄 ဒွပ်ကြဲ
- 🐄 ကြက်
- 🐄 ဝက်
- 🐄 ကျွဲ
- 🐄 ခွေး
- 🐄 ဝါးရဲ
- 🐄 ဝါးရဲ
- 🐄 ဝါးရဲ



ဆွေးနွေးချက်

တောဖျားကျေးရွာ ရာသီခွင်ပြ ပြက္ခဒိန်တွင် ရာသီဥတုအခြေအနေသည် တပေါင်းလမှ နယုန်လထိ ပူပြင်းပြီး ဝါဆိုလမှ သီတင်းကျွတ်လအထိ မိုးရာသီဖြစ်ကာ ကျန်လများသည် ဆောင်းရာသီ ဖြစ်သည်။ စိုက်ပျိုးရေး တွင် နယုန်လမှ ပြာသိုလထိ စပါး၊နမ်းများလုပ်ကိုင်ကြသောကြောင့် လူထုမအားလပ်သည်ကို တွေ့ရပါ သည်။ လမ်းပန်းဆက်သွယ်ရေးတွင် မိုးတွင်းကာလမှလွဲ၍ ကျန်လများတွင် ကောင်းမွန်သည်ကို တွေ့ရပါသည်။ မွေးမြူရေးတွင် ကြက်၊ဝက်၊ကျွဲ၊နွားများကို တနိုင်တပိုင်မွေးမြူကြပြီး စီးပွားဖြစ်မွေးမြူနိုင်မှုမရှိသည် ကိုလည်း တွေ့ရပါသည်။သောက်သုံးရေးတွင် နယုန်လတွင် ရှားပါးမှုရှိပြီး ကျန်လများတွင် ဖူလုံမှုရှိပါသည်။

ဝင်ငွေရရှိမှုတွင် စိုက်ပျိုးရာသီနှင့်ရိတ်သိမ်းများ၌သာ ဝင်ငွေ ရရှိမှုများရှိကြပြီး ကျန်လများတွင် ဝင်ငွေရရှိမှု မရှိသလောက်နည်းပါး ပါသည်။ဝမ်းစာဖူလုံမှုတွင် ဝင်ငွေရရှိသောလများတွင် ဖူလုံမှုရှိပြီး အလုပ်အကိုင်နှင့်ဝင်ငွေမရှိသော တန်ခူး၊ကဆုန် လများ တွင် ဝမ်းစာဖူလုံမှုနည်းပါးပါသည်။ပွဲတော်များတွင် တန်ခူးလတွင် သင်္ကြန်ပွဲတော်၊ဝါဆို လတွင် သင်္ကန်း ကပ်ခြင်း ၊သီတင်းကျွတ်လတွင် မီးထွန်းပွဲတော်နှင့် ပြာသို၊တပို့တွဲ၊တပေါင်းလများတွင် အလှူမဂ်လာ ပွဲများ ကျင်းပလေ့ရှိသည်ကို တွေ့ရပါသည်။

သုံးသပ်ချက်

စီမံကိန်းလုပ်ငန်းခွဲများအကောင်အထည်ဖော်ဆောင်ရွက်ရာတွင် ကျေးရွာလူထုစိုက်ပျိုးရာသီနှင့် တိုက်ဆိုင် မှုမရှိခြင်း၊ ရာသီဥတုနှင့်လမ်းပန်းဆက်သွယ်ရေးကောင်းမွန်ခြင်း၊ ဝင်ငွေရရှိမှုနှင့် ဝမ်းစာဖူလုံမှု နည်းပါးသော အချိန် ဖြစ်ခြင်း၊ ပွဲတော်များနှင့်တိုက်ဆိုင်မှုနည်းပါးသော အချိန်များဖြစ်သည့် တပို့တွဲ၊တပေါင်း၊ တန်ခူး၊ကဆုန်နှင့် နယုန် လများတွင် စီမံကိန်း အကောင်အထည်ဖော်ဆောင်ရွက်ပါ ကျေးရွာလူထု ပူးပေါင်းပါဝင်မှုရရှိနိုင်သလို ကျေးရွာလူထု အတွက် အလုပ်အကိုင် အခွင့်အလမ်းများဖန်တီးပေးမှုဖြစ်သလို ကျေးရွာလူထုလည်း ဝင်ငွေရရှိကာ လူမှုစီးပွားများ အဆင်ပြေလာ မည်ဖြစ်ပါသည်။ ထိုသို့အဆင်ပြေလာ သည်နှင့်အညီ ကျေးရွာသည်လည်း တဖြည်းဖြည်းဖြင့် စည်ပင်ဖွံ့ဖြိုး တိုးတက်လာမည်ဖြစ်ပါသည်။



၃.၁။ ကျေးရွာလူမှုရေးပြမြေပုံ နှင့် သုံးသပ်ချက်

ကျေးရွာ
ကျေးရွာ
ကျေးရွာ

အသုံးပြု

- = ဘုန်းတော်ကြီးကျောင်း
- = ကျောင်း
- = အသက်ကျောင်း
- = အထက်လူထု
- = လမ်း
- = အကူအညီ
- = ရေကန်
- = ဘုံ
- = ရေကန်
- = လယ်ကွင်း
- = ကျေးရွာ
- = သစ်တော
- = အချိုးသားစိမ်းစောင်း
- = အချိုးသားစိမ်း
- = အချိုးသားစိမ်း
- = အချိုးသားစိမ်း
- = အချိုးသားစိမ်း
- = အချိုးသားစိမ်း



ဆွေးနွေးချက်

တောဖျားကျေးရွာတွင် အိမ်ခြေ(၆၇)ရှိပြီး လူမှုစီးပွားအဆင့် (၄)ဆင့်ရှိကြောင်း တွေ့ရှိရပါသည်။ ထိုအဆင့်များထဲမှာ (၁)ချမ်းသာအဆင့်၊(၂)အလယ်အလတ်အဆင့်(၃)နွမ်းပါးအဆင့်နှင့်(၄)အလွန်နွမ်းပါးတို့ဖြစ်ပြီး ကျေးရွာတွင် အတူယှဉ် တွဲနေထိုင်ကြပါသည်။

သုံးသပ်ချက်

ကျေးရွာတွင် လူမှုစီးပွားအဆင့် (၄)ဆင့်ရှိပြီး ကျေးရွာထဲတွင် ခွဲခြားမှုမရှိဘဲ အတူယှဉ်တွဲ နေကြပါသည်။ ထိုအဆင့်များထဲမှ ချမ်းသာသောအဆင့်ရှိသော အိမ်ထောင်စုမှာ အနည်းငယ်သာရှိပြီး အလယ်အလတ်အဆင့် ရှိသော အိမ်ထောင်စုများမှ ကျေးရွာအိမ်ခြေ၏ ၃ ပုံ ၂ ပုံခန့်ရှိပါသည်။နွမ်းပါးအဆင့်နှင့် အလွန်နွမ်းပါးအဆင့် ရှိသော အိမ်ထောင်စုများတွင် လယ်ယာမြေပိုင်ဆိုင်မှုအလွန်နည်းပါးပြီး ရာသီခွင် အလုပ်အကိုင်နှင့် တောထွက် ပစ္စည်းများ ရှာဖွေရောင်းချမှုများကိုသာ အားကိုးနေကြရသဖြင့် ဝမ်းစာဖူလုံမှုအတွက် အလွန်ခက်ခဲမှုများရှိပါသည်။ ထိုသို့သော နွမ်းပါးအဆင့်နှင့် အလွန်နွမ်းပါးအဆင့်ရှိသော အိမ်ထောင်စု အရေအတွက် လျော့နည်းသွားစေရန် အလုပ်အကိုင်အခွင့်အလမ်းများ ဖန်တီးဆောင်ရွက်ပေးရန် လိုအပ်နေသေး ကြောင်းတွေ့ရှိရပါသည်။



ဆွေးနွေးချက်

တောဖျားကျေးရွာသည် သဘာဝပတ်ဝန်းကျင်အရင်းအမြစ်အပေါ် မှီခိုနေရသော ကျေးရွာလေး ဖြစ်ပါသည်။ ကျေးရွာတွင် ဘုန်းတော်ကြီးကျောင်း၊ စာသင်ကျောင်း တို့ရှိပါသည်။ ရွာ၏ပတ်ဝန်းကျင်တွင် လယ်ကွင်းများ၊ သစ်တော များရှိပါသည်။ ထိုသစ်တောများမှ ထင်းနှင့်ဝါးများကိုလည်း ထုတ်ယူသုံးစွဲ နိုင်ပါသည်။ လယ်မြေများတွင် စပါး၊ နှမ်းများ လည်းစိုက်ပျိုးလုပ်ကိုင်ကြပါသည်။ ရွာ၏အနောက် တောင် ဘက်တွင်ချောင်းငယ် လေးရှိပြီး စိုက်ပျိုးရေးအတွက် လုံလောက်မှု မရှိသည်ကိုလည်းတွေ့ရပါသည်။ မြေလွတ်မြေရိုင်းများ ပေါများ သည်ကိုလည်းတွေ့ရပါသည်။

သုံးသပ်ချက်

တောဖျားကျေးရွာသည် အရင်းအမြစ်များပေါ်မှီခို နေထိုင်ကြသည်ကို တွေ့ရပါသည်။ စိုက်ပျိုးရေးတွင် လယ်ယာ မြေများသည် မိုးရေခံလယ်မြေများဖြစ်သောကြောင့် ရာသီဥတုမကောင်းလျှင် စိုက်ပျိုးရေးတွင် အဆင်မပြေ မှုများရှိ သည်ကိုလည်းတွေ့ရပါသည်။ မျိုးကောင်းမျိုးသန့် နှင့် နည်းပညာအားနည်း သောကြောင့်စိုက်ပျိုး ရေးမှ အမြတ်အစွန်း နည်းပါလှပါသည်။ သစ်တောထွက်ပစ္စည်းများကိုရှာဖွေရောင်းချမှု များရှိသော်လည်း ရာသီမရွေး ရှာဖွေရောင်းချ နိုင်မှုမရှိ သည်ကိုလည်း တွေ့ရပါသည်။ မြေလွတ်မြေရိုင်းများကို လယ်ယာမြေများ ဖော်ဆောင် ပေးခြင်း၊ စိုက်ပျိုးရေး မျိုးကောင်းမျိုးသန့်၊ နည်းပညာများ ထောက်ပံ့ပေးခြင်းများ လုပ်ဆောင်ပေးရန် လိုအပ် နေပါသေးသည်။ မွေးမြူရေးတွင်လည်း စီးပွားဖြစ်တိုးချဲ့ မွေးမြူနိုင်မှုလည်း မရှိသည်ကိုလည်းတွေ့ရပါသည်။



၄။ အခက်အခဲ၊ လုပ်ငန်းနှင့် မျှော်မှန်းချက်များ ဖော်ထုတ်ခြင်း

(ဝါးရုံကုန်း) အုပ်စု (စစ်နားအား) ကျေးရွာ အခက်အခဲလုပ်ငန်း မျှော်မှန်းချက်များ ဖော်ထုတ်ခြင်း (အကျိုးစင်သော လုပ်ငန်းများ)

ဦးစား ပေး အဆင့်	အခက်အခဲ	လုပ်ငန်း	မျှော်မှန်းချက်	အချိုး သမီး အဖွဲ့	အချိုး သား အဖွဲ့	ဆောင်ရွက်ခဲ့ သည့်/မည့်နှစ်
၁	စာသင်ကျောင်းများ နာကျက် ရှေ့သဖြင့် ကျောင်းသား/သူများ အပူဒဏ်ခံစားရခြင်း	စာသင်ကျောင်း ပြုပြင်	ကျောင်းသား/သူများ စာကို အေးချမ်းစွာ သင်ကြားနိုင်သော ကျေးရွာလေး ဖြစ်ချင်	✓	✓	ပထမနှစ်
၂	စာသင်ကျောင်း ဖြစ်စဉ် ရိုးမလုံခြုံသဖြင့် ကျောင်းသား/သူများ လုံခြုံမှု အားနည်းခြင်း	စာသင်ကျောင်း ဖြစ်စဉ် ရိုးကာရံခြင်း	ကျောင်းသား/သူများ လုံခြုံစိတ်ချစွာပညာ သင်ကြားနိုင်သော ကျေးရွာလေး ဖြစ်ချင်	✓	✓	တတိယနှစ်
၃	သောက်သုံး ရေဖူလုံမှု အားနည်းခြင်း	စက်ရေတွင်း ရေကန် ပိုက်လိုင်း	သောက်သုံး ရေဖူလုံသော ကျေးရွာလေး ဖြစ်ချင်	✓	✓	
၄	သောက်သုံး ရေဖူလုံမှု အားနည်းခြင်း	စာသင်ကျောင်း ရေတွင်း ရေကန်	သောက်သုံး ရေဖူလုံသော ကျေးရွာလေး ဖြစ်ချင်	✓	✓	
၅	ကျောင်း အခန်းများ မလုံလောက်ခြင်း	စာသင်ကျောင်း ကို ခွဲခြားခြင်း	ကျောင်းသား/သူများ စာကို အေးချမ်းစွာ သင်ကြားနိုင်သော ကျေးရွာလေး ဖြစ်ချင်	✓	✓	
၆	အသိပညာ ဗဟုသုတ လက်လှမ်းမှီမှု အားနည်းခြင်း	စာကြည့်တိုက်	အသိပညာ ဗဟုသုတ လေ့လာဆည်းပူးရာ လက်လှမ်းမှီသော ကျေးရွာလေး ဖြစ်ချင်	✓	✓	
၇	လမ်းပန်း ဆက်သွယ်ရေး မကောင်းမွန် သဖြင့် ကျေးရွာဖွံ့ဖြိုးမှု နှောင့်နှေးခြင်း	ရွာတွင်း လမ်းပြုပြင်	လမ်းပန်း ဆက်သွယ်ရေး ကောင်းမွန်ပြီး စီးပွားရေး ဖွံ့ဖြိုးတိုးတက်သော ကျေးရွာ လေး ဖြစ်ချင်	✓	✓	
၈	လမ်းပန်း ဆက်သွယ်ရေး မကောင်းမွန် သဖြင့် ကျေးရွာဖွံ့ဖြိုးမှု နှောင့်နှေးခြင်း	ရွာတွင်း ရေကန် ပြောင်းပြင်	လမ်းပန်း ဆက်သွယ်ရေး ကောင်းမွန်ပြီး စီးပွားရေး ဖွံ့ဖြိုးတိုးတက်သော ကျေးရွာ လေး ဖြစ်ချင်	✓	✓	

ဝါးရုံကုန်း အုပ်စု (စစ်နားအား) ကျေးရွာ အခက်အခဲလုပ်ငန်း မျှော်မှန်းချက်များ ဖော်ထုတ်ခြင်း (အကျိုးစင်သော လုပ်ငန်းများ) မှတ်တမ်းတင်သူ (လူထုထုစာရင်းမှူး) ဦးနိုင်ထွန်းအောင်

ရက်စွဲ- ၁၆-၁၀-၂၀၁၇



ဆွေးနွေးချက်

အမျိုးသမီး၊အမျိုးသားအုပ်စုများမှ ကျေးရွာ အခက်အခဲများကို ဦးစွာဆွေးနွေးခြင်း၊ မျှော်မှန်းချက် များကို ဆွေးနွေးခြင်း၊ အခက်အခဲများကို ဖြေရှင်းနိုင်ရေးအတွက် ဆောင်ရွက်ရမည့် လုပ်ငန်းများကို ဆွေးနွေး ခဲ့ကြပါသည်။

သုံးသပ်ချက်

ဆွေးနွေးရရှိလာသော ကျေးရွာဖွံ့ဖြိုးရေး လုပ်ငန်းများအား သက်ဆိုင်ရာ အဖွဲ့အစည်းများနှင့် ချိတ်ဆက်ဆောင်ရွက် သွားရန်လိုအပ်ကြောင်း၊ကျေးရွာခွဲခေါင်းဆောင်များ၊အုပ်စု အုပ်ချုပ်ရေးမှူးများတစ်ဆင့် မြို့နယ် စီမံခန့်ခွဲမှုကော်မတီသို့ ဆက်လက် တင်ပြရန် လိုအပ်ကြောင်းသုံးသပ်ရပါသည်။





၅။ ပြီးစားပေးအစီအစဉ်ဇယား (Matrix Ranking)

...သီးချို့ကုန်၊..... ကျေးရွာအုပ်စု၊..... ကျေးရွာ ပြီးစားပေးလုပ်ငန်းခွဲခြားထား

စဉ်	ပြီးစားပေးလုပ်ငန်း	၀	၁	၂	၃	၄	၅	၆	၇	၈	ရမှတ်	အဆင့်	မှတ်ချက်
၁	အသင် ဈေးကွင်း ဖွဲ့စည်းခြင်း	၀	၁	၁	၁	၁	၁	၁	၁	၁	၇	၁	၁-၅၆
၂	အသင် ဈေးကွင်း ဖွဲ့စည်းခြင်း ကာလအတွင်း	၁	၁	၁	၁	၁	၁	၁	၁	၁	၇	၁	၁-၅၆
၃	အသင် ဈေးကွင်း ဖွဲ့စည်းခြင်း	၁	၁	၁	၁	၁	၁	၁	၁	၁	၇	၁	
၄	အသင် ဈေးကွင်း ဖွဲ့စည်းခြင်း	၁	၁	၁	၁	၁	၁	၁	၁	၁	၇	၁	
၅	အသင် ဈေးကွင်း ဖွဲ့စည်းခြင်း	၁	၁	၁	၁	၁	၁	၁	၁	၁	၇	၁	
၆	အသင် ဈေးကွင်း ဖွဲ့စည်းခြင်း	၁	၁	၁	၁	၁	၁	၁	၁	၁	၇	၁	
၇	အသင် ဈေးကွင်း ဖွဲ့စည်းခြင်း	၁	၁	၁	၁	၁	၁	၁	၁	၁	၇	၁	
၈	အသင် ဈေးကွင်း ဖွဲ့စည်းခြင်း	၁	၁	၁	၁	၁	၁	၁	၁	၁	၇	၁	

ပုံစံအရ စီစဉ်မှု - ၂၀၁၆ - ၂၀၁၇ - ၂၀၁၈ - ၂၀၁၉ ခုနှစ်
 ရက်စွဲ - ၁၆ - ၁၀ - ၂၀၁၇
 မြောက်ပိုင်းဒေသ (အထူးစီမံခန့်ခွဲရင်းဒေသ) ၌ ပြီးစီးစဉ်က



ဆွေးနွေးချက်

ဆွေးနွေးရရှိလာသော် ကျေးရွာဖွံ့ဖြိုးရေးလုပ်ငန်းများကို ဦးစားပေးအဆင့် ရွေးချယ် သတ်မှတ်ရန် အတွက် လုပ်ငန်း တစ်ခုနှင့်တစ်ခု နှိုင်းယှဉ် အမှတ်ပေးသည့်စနစ်ကို အသုံးပြုခဲ့ကြပါသည်။

သုံးသပ်ချက်

ဦးစားပေးအဆင့်အလိုက် လူထုဗဟိုပြုစီမံကိန်းမှ ပံ့ပိုးငွေဖြင့်ဆောင်ရွက်ပြီးသော လုပ်ငန်းများရှိ သကဲ့သို့ အခြား အဖွဲ့အစည်းများနှင့် ချိတ်ဆက်ဆောင်ရွက်ရမည့် လုပ်ငန်းများလည်းရှိပါသည်။ ကိုယ်ထူ ကိုယ်ထဆောင်ရွက်နိုင်ရေးအတွက် ကျေးရွာလူထုအစည်းအဝေးပွဲများတွင် ချပြဆွေးနွေးသွားရန် လိုအပ် မည်ဖြစ်ပါသည်။





၆။ ဗင်းပုံစံကိုသုံးပြု၍ အဖွဲ့အစည်းများချိတ်ဆက်မှု နှင့် သုံးသပ်ချက်

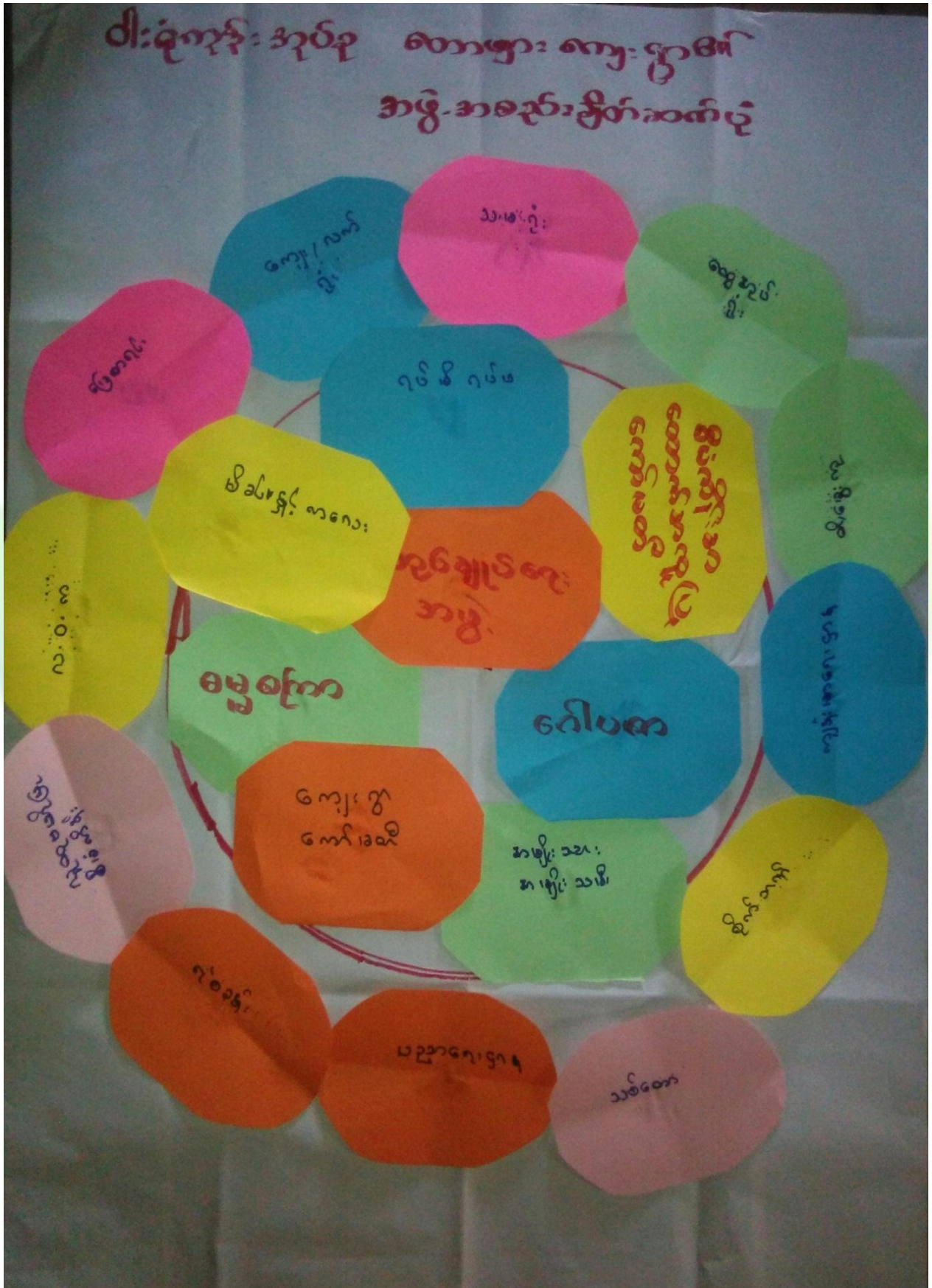



ဆွေးနွေးခြင်း

ကျေးရွာအတွင်းရှိ အဖွဲ့အစည်းများ၊ကျေးရွာပြင်ပတွင်ရှိသည့် အဖွဲ့အစည်းများနှင့် ကျေးရွာလူထု ချိတ်ဆက် ဆောင်ရွက် နေမှုအနေအထား ကို ဆွေးနွေးခဲ့ပါသည်။

သုံးသပ်ခြင်း

ကျေးရွာအတွင်းရှိ အဖွဲ့အစည်းများဖြစ်သည့် အုပ်ချုပ်ရေး၊ ရပ်မိရပ်ဖ၊ဂေါပက၊စာသင်ကျောင်း ကော်မတီ၊ အမျိုးသား/အမျိုးသမီး အသင်း၊ ဓမ္မစကြာအဖွဲ့၊မိခင်နှင့်ကလေးစီမံကိန်းအထောက်အကူပြု ကော်မတီ တို့နှင့်ကျေးရွာ၏ဖွံ့ဖြိုးရေးလုပ်ငန်းများကို ချိတ်ဆက်လုပ်ကိုင်ဆောင်ရွက်မှုရှိသလို မြို့နယ်တွင် အထွေထွေ အုပ်ချုပ်ရေးဦးစီးဌာန၊ ပညာရေးဌာန ၊ ကျန်းမာရေးဌာန ၊ ကျေးလက်ဒေသဖွံ့ဖြိုးတိုးတက်ရေး ဦးစီးဌာန၊မွေးမြူရေး၊ မြေစာရင်း၊သစ်တော၊ရဲစခန်း၊လ.ဝ.က၊စိုက်ဘဏ်၊သမ၊လူထုဗဟိုပြုစီမံကိန်းအစရှိသည့်ဌာနများနှင့်သက်ဆိုင်ရာက ဣအလိုက်လိုအပ်သလို ချိတ်ဆက်ဆောင်ရွက်မှုများဖြင့် ကျေးရွာ၏ ဖွံ့ဖြိုးတိုးတက်ရေးကို ချိတ်ဆက်ဆောင် ရွက်လျက်ရှိပါသည်။



၇။ ပင့်ကူအိမ်ကွန်ယက် နှင့် သုံးသက်ချက်

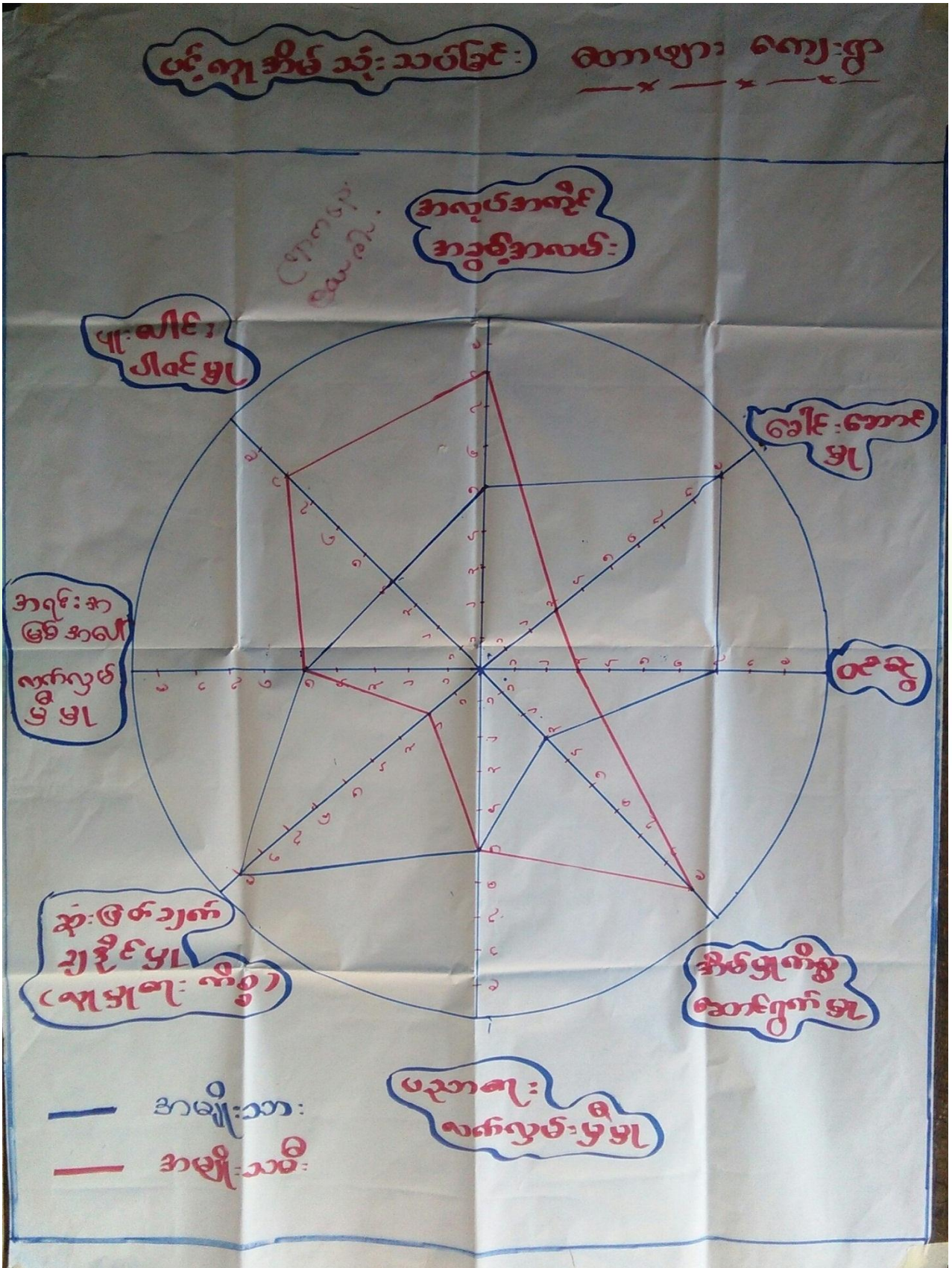



ဆွေးနွေးချက်

အမျိုးသား၊အမျိုးသမီးများ ကျေးရွာတွင် တန်းတူညီမျှမှုရှိ/မရှိ သိရှိစေနိုင်ရန် ပူးပေါင်းပါဝင်မှု၊ အလုပ်အကိုင် အခွင့်အလမ်း၊ခေါင်းဆောင်မှု၊ ဝင်ငွေအိမ်မှုကိစ္စဆောင်ရွက်မှု၊ပညာရေးလက်လှမ်းမှီမှု၊ ဆုံးဖြတ်ချက်ချနိုင်မှု(ရပ်ရေးရွာရေး)၊ အရင်းအမြစ်ပေါ်လက်လှမ်းမှီမှု အစရှိသည့်ခေါင်းစဉ်ရှစ်မျိုးဖြင့် ကျား၊မ သီးသန့်အုပ်စုခွဲကာ ဆွေးနွေးခဲ့ပါသည်။

သုံးသပ်ချက်

ခေါင်းဆောင်မှု၊ ဆုံးဖြတ်ချက်ချနိုင်မှု၊ ဝင်ငွေရရှိမှုနှင့် အလုပ်အကိုင်အခွင့်အလမ်းတို့တွင် တန်းတူညီမျှမှုမရှိ သေးသည်ကို တွေ့ရပါသည်။ အမျိုးသားများ အနေဖြင့် အမျိုးသမီးများကို ခေါင်းဆောင်မှုနေရာ ပေးခြင်း၊ဆုံးဖြတ်ချက်ချပိုင်ခွင့်ပေးရန် လိုအပ်ပါသည်။အိမ်မှုကိစ္စ၊ပူးပေါင်းပါဝင်မှုနှင့် အလုပ်အကိုင်အခွင့်အလမ်းများ တွင် အမျိုးသမီးများက အဆင့်သာနေသည်ကိုတွေ့ရပါသည်။ အမျိုးသမီးများအလုပ်အကိုင်အခွင့်အလမ်းပေါများ သည် ဆိုသော်လည်း ဝင်ငွေရ နိုင်သော အလုပ်အကိုင်အခွင့်အလမ်း နည်းပါးသဖြင့် ဝင်ငွေရရှိနိုင်သော အလုပ်အကိုင်အခွင့်အလမ်းများ ဖန်တီး ပေးရန်လိုအပ်နေပါသည်။အရင်းအမြစ်ပေါ်လက်လှမ်းမှီမှုတွင် တန်းတူရှိပြီး ပညာရေးလက်လှမ်းမှီမှုတွင်လည်း တန်းတူရှိကာ အဆင့်တိုးတက်ရန် လိုအပ်နေပါသေးသည်။



၈။ ကျား-မ ရေးရာ ခွဲခြမ်းစိတ်ဖြာခြင်း

အထက်ပိုင်း အကြောင်းအရာ	အလယ်ပိုင်း အကြောင်းအရာ	အောက်ပိုင်း အကြောင်းအရာ	အထက်ပိုင်း အကြောင်းအရာ	အလယ်ပိုင်း အကြောင်းအရာ	အောက်ပိုင်း အကြောင်းအရာ
<p>အကြောင်းအရာ</p> <p>၁၆</p>	<p>အကြောင်းအရာ</p> <p>၁၆</p>	<p>အကြောင်းအရာ</p> <p>၁၆</p>	<p>အကြောင်းအရာ</p> <p>၁၆</p>	<p>အကြောင်းအရာ</p> <p>၁၆</p>	<p>အကြောင်းအရာ</p> <p>၁၆</p>
<p>အကြောင်းအရာ</p> <p>၁၆</p>	<p>အကြောင်းအရာ</p> <p>၁၆</p>	<p>အကြောင်းအရာ</p> <p>၁၆</p>	<p>အကြောင်းအရာ</p> <p>၁၆</p>	<p>အကြောင်းအရာ</p> <p>၁၆</p>	<p>အကြောင်းအရာ</p> <p>၁၆</p>
<p>အကြောင်းအရာ</p> <p>၁၆</p>	<p>အကြောင်းအရာ</p> <p>၁၆</p>	<p>အကြောင်းအရာ</p> <p>၁၆</p>	<p>အကြောင်းအရာ</p> <p>၁၆</p>	<p>အကြောင်းအရာ</p> <p>၁၆</p>	<p>အကြောင်းအရာ</p> <p>၁၆</p>



ဆွေးနွေးချက်

ကျား၊မရေးရာကဏ္ဍ ပိုမိုပေါ်လွင်စေရန်နှင့် ကျား-မတန်းတူညီမျှမှုရှိ/မရှိ သိရှိနိုင်ရန်အတွက် အရင်း အမြစ်များ ကို အများဆုံးအသုံးပြုမှုနှင့် ထိန်းချုပ်မှုအကြောင်းအရာများကိုဆွေးနွေးခဲ့ပါသည်။

သုံးသပ်ချက်

အရင်းအမြစ်များကို အသုံးပြုမှုနှင့် ထိန်းချုပ်မှုတို့တွင် အမျိုးသားများအနေဖြင့် ခွန်အားကို အသုံးပြုပြီးလုပ်ကိုင်ရသော အရင်းအမြစ်များကို ပိုမိုအသုံးပြုမှုနှင့် ထိန်းချုပ်မှုများရှိပါသည်။အမျိုးသမီးများ အနေဖြင့် အရင်းအမြစ်များကို အသုံးပြုမှုနှင့် ထိန်းချုပ်မှုတို့တွင် အမျိုးသားများနည်းတူ မရှိသော်လည်း ကျား၊မ သီးခြား အသုံးပြုရမည်၊ထိန်းချုပ်ရမည်ဟူ၍ ခွဲခြားသတ်မှတ်ထားသည့် အရာများ ကျေးရွာတွင် မရှိသည်ကို တွေ့ရပါသည်။



၉။ ကျေးရွာအိမ်မက်ပြမြေပုံ နှင့် သုံးသပ်ချက်





ဆွေးနွေးချက်

ကျေးရွာ၏ အနာဂတ်မြေပုံတွင် ကျေးရွာလူထုမှ နောင်တွင်မျှော်မှန်းထားသော အရင်းအမြစ်များနှင့် ဝန်ဆောင်မှုများ ဆွေးနွေးခဲ့ပါသည်။

သုံးသပ်ချက်

ကျေးရွာ၏ အိမ်မက်မြေပုံတွင် လယ်ယာလုပ်ငန်းများ ဖွံ့ဖြိုးတိုးတက်လာစေရန်၊ လမ်းပန်းဆက်သွယ်ရေး ကောင်းမွန်လာစေရန်၊ ပညာရေးတွင် ကျေးရွာလူထုအားလုံး လက်လှမ်းမီပြီး ကျန်းမာရေးစောင့်ရှောက်မှု ပိုမိုကောင်းမွန်လာရန် ၊ သောက်သုံးရေဖူလုံမှု ရှိသော ကျေးလာလေးဖြစ်စေချင်သည်ကို တွေ့ရပါသည်။ လျှပ်စစ်မီးများရရှိပြီး ဖွံ့ဖြိုးတိုးတက်နေသော ကျေးရွာလေးဖြစ်စေချင်သည်ကို တွေ့ရပါသည်။





၇။ ကော်မတီဝင်များရွေးချယ်ခြင်းနှင့်ကျေးရွာဖွံ့ဖြိုးရေးအစီအစဉ်ဆောင်ရွက်မှုမှတ်တမ်းခါတ်ပုံများ



အမျိုးသားအုပ်စု၏ မှတ်တမ်းခါတ်ပုံ



အမျိုးသမီးအုပ်စု၏ မှတ်တမ်းခါတ်ပုံ



လူငယ်အုပ်စု၏ မှတ်တမ်းခါတ်ပုံ



ထိခိုက်လွယ်အုပ်စုများ၏ မှတ်တမ်းခါတ်ပုံ



ဖွံ့ဖြိုးရေးအစီအစဉ်ရေးဆွဲခြင်း မှတ်တမ်းခါတ်ပုံ



ဖွံ့ဖြိုးရေးအစီအစဉ်ရေးဆွဲခြင်း မှတ်တမ်းခါတ်ပုံ



စေတနာ့ဝန်ထမ်းများ ရွေးချယ်ခြင်း မှတ်တမ်းခါတ်ပုံ



ကော်မတီရွေးချယ်ခြင်း မှတ်တမ်းခါတ်ပုံ



၈။ ကော်မတီဝင်များစာရင်း



လူထုဗဟိုပြုစီမံကိန်း

(တောဖျား)ကျေးရွာ စီမံကိန်းအထောက်အကူပြုကော်မတီ

(ဝါးရုံကုန်း) ကျေးရွာအုပ်စု

(ပထမ)စက်ဝန်း

စဉ်	အမည်	ရာထူး
၁	ဦးမောင်ဦး	ကျေးရွာ စီ/ထောက်ကော်မတီ ဥက္ကဋ္ဌ
၂	ဦးကံဌေးဦး	ဝယ်ယူရေးဆပ်ကော်မတီ ခေါင်းဆောင်
၃	ဒေါ်စန်းနု	ဝယ်ယူရေးဆပ်ကော်မတီ မှတ်တမ်းထိန်း
၄	ဦးသန်းဇော်ဦး	ဝယ်ယူရေးဆပ်ကော်မတီ အဖွဲ့ဝင်
၅	ဦးမောင်ရောင်း	စောင့်ကြည့်ကြီးကြပ်ရေးဆပ်ကော်မတီ ခေါင်းဆောင်
၆	ဦးမောင်သန်း	စောင့်ကြည့်ကြီးကြပ်ရေးဆပ်ကော်မတီ အဖွဲ့ဝင်
၇	ဒေါ်တင်ဝေ	စောင့်ကြည့်ကြီးကြပ်ရေးဆပ်ကော်မတီ အဖွဲ့ဝင်
၈	ဦးကျော်အေး	လည်ပတ်ရေးနှင့်ပြုပြင်ထိန်းသိမ်းဆပ်ကော်မတီ ခေါင်းဆောင်
၉	ဒေါ်ခင်ခင်ဝင်း	လည်ပတ်ရေးနှင့်ပြုပြင်ထိန်းသိမ်းဆပ်ကော်မတီ အဖွဲ့ဝင်
၁၀	ဦးဝင်းဇော်	လည်ပတ်ရေးနှင့်ပြုပြင်ထိန်းသိမ်းဆပ်ကော်မတီ အဖွဲ့ဝင်
၁၁	ဒေါ်မြင့်စန်း	ကျေးရွာစာရင်းကိုင်
၁၂	ဦးအောင်မင်းကြည်	ဝေဖန်အကြံပြု တိုင်ကြားဖြေရှင်းရေး
၁၃	ဒေါ်အိမ်တင်	ဝေဖန်အကြံပြု တိုင်ကြားဖြေရှင်းရေး
	ဦးတင်စိုး	စေတနာ့ဝန်ထမ်း
	ဒေါ်ဌေးဝင်း	စေတနာ့ဝန်ထမ်း



လူထုဗဟိုပြုစီမံကိန်း

(တောဖျား)ကျေးရွာ စီမံကိန်းအထောက်အကူပြုကော်မတီ

(ဝါးရုံကုန်း) ကျေးရွာအုပ်စု

(ဒုတိယ)စက်ဝန်း

စဉ်	အမည်	ရာထူး
၁	ဦးအောင်ဆိုင်	ကျေးရွာ စီ/ထောက်ကော်မတီ ဥက္ကဋ္ဌ
၂	ဒေါ်ခင်စန်းမြင့်	ကျေးရွာ စီ/ထောက်ကော်မတီ ဥက္ကဋ္ဌ
၃	ဦးမောင်ရင်	ဝယ်ယူရေးဆပ်ကော်မတီ ခေါင်းဆောင်
၄	ဒေါ်ခင်ခင်ဝင်း	ဝယ်ယူရေးဆပ်ကော်မတီ မှတ်တမ်းထိန်း
၅	ဦးအောင်မင်းကြည်	ဝယ်ယူရေးဆပ်ကော်မတီ အဖွဲ့ဝင်
၆	ဦးမောင်သန်း	စောင့်ကြည့်ကြီးကြပ်ရေးဆပ်ကော်မတီ ခေါင်းဆောင်
၇	ဦးမောင်ရောင်း	စောင့်ကြည့်ကြီးကြပ်ရေးဆပ်ကော်မတီ အဖွဲ့ဝင်
၈	ဒေါ်မိုးခိုင်	စောင့်ကြည့်ကြီးကြပ်ရေးဆပ်ကော်မတီ အဖွဲ့ဝင်
၉	ဒေါ်ပွဲဦး	လည်ပတ်ရေးနှင့်ပြုပြင်ထိန်းသိမ်းဆပ်ကော်မတီ ခေါင်းဆောင်
၁၀	ဦးကျော်အေး	လည်ပတ်ရေးနှင့်ပြုပြင်ထိန်းသိမ်းဆပ်ကော်မတီ အဖွဲ့ဝင်
၁၁	ဒေါ်စင်းရွှေ	လည်ပတ်ရေးနှင့်ပြုပြင်ထိန်းသိမ်းဆပ်ကော်မတီ အဖွဲ့ဝင်
၁၂	ဒေါ်မြင့်စန်း	ကျေးရွာစာရင်းကိုင်
၁၃	ဦးဝင်းဇော်	ဝေဖန်အကြံပြု တိုင်ကြားဖြေရှင်းရေး
၁၄	ဒေါ်တင်ဝေ	ဝေဖန်အကြံပြု တိုင်ကြားဖြေရှင်းရေး
၁၅	ဦးကံသောင်း	စေတနာ့ဝန်ထမ်း
၁၆	ဒေါ်စန်းန	စေတနာ့ဝန်ထမ်း



လူထုဗဟိုပြုစီမံကိန်း

(တောဖျား)ကျေးရွာ စီမံကိန်းအထောက်အကူပြုကော်မတီ

(ဝါးရုံကုန်း) ကျေးရွာအုပ်စု

(တတိယ)စက်ဝန်း

စဉ်	အမည်	ရာထူး
၁	ဦးအောင်ဆိုင်	ကျေးရွာ စီ/ထောက်ကော်မတီ ဥက္ကဋ္ဌ
၂	ဒေါ်ခင်စန်းမြင့်	ကျေးရွာ စီ/ထောက်ကော်မတီ ဥက္ကဋ္ဌ
၃	ဦးမောင်ရင်	ဝယ်ယူရေးဆပ်ကော်မတီ ခေါင်းဆောင်
၄	ဒေါ်ခင်ခင်ဝင်း	ဝယ်ယူရေးဆပ်ကော်မတီ မှတ်တမ်းထိန်း
၅	ဦးအောင်မင်းကြည်	ဝယ်ယူရေးဆပ်ကော်မတီ အဖွဲ့ဝင်
၆	ဦးမောင်သန်း	စောင့်ကြည့်ကြီးကြပ်ရေးဆပ်ကော်မတီ ခေါင်းဆောင်
၇	ဦးဝင်းလှိုင်	စောင့်ကြည့်ကြီးကြပ်ရေးဆပ်ကော်မတီ အဖွဲ့ဝင်
၈	ဒေါ်မိုးခိုင်	စောင့်ကြည့်ကြီးကြပ်ရေးဆပ်ကော်မတီ အဖွဲ့ဝင်
၉	ဒေါ်ပွဲဦး	လည်ပတ်ရေးနှင့်ပြုပြင်ထိန်းသိမ်းဆပ်ကော်မတီ ခေါင်းဆောင်
၁၀	ဦးကျော်အေး	လည်ပတ်ရေးနှင့်ပြုပြင်ထိန်းသိမ်းဆပ်ကော်မတီ အဖွဲ့ဝင်
၁၁	ဒေါ်စင်းရွှေ	လည်ပတ်ရေးနှင့်ပြုပြင်ထိန်းသိမ်းဆပ်ကော်မတီ အဖွဲ့ဝင်
၁၂	ဒေါ်မြင့်စန်း	ကျေးရွာစာရင်းကိုင်
၁၃	ဦးဝင်းဇော်	ဝေဖန်အကြံပြု တိုင်ကြားဖြေရှင်းရေး
၁၄	ဒေါ်တင်ဝေ	ဝေဖန်အကြံပြု တိုင်ကြားဖြေရှင်းရေး
၁၅	ဦးကံသောင်း	စေတနာ့ဝန်ထမ်း
၁၆	ဒေါ်စန်းနု	စေတနာ့ဝန်ထမ်း



လူထုဗဟိုပြုစီမံကိန်း

(တောဖျား)ကျေးရွာ စီမံကိန်းအထောက်အကူပြုကော်မတီ

(ဝါးရုံကုန်း) ကျေးရွာအုပ်စု

(စတုတ္ထ)စက်ဝန်း

စဉ်	အမည်	ရာထူး
၁	ဦးအောင်ဆိုင်	ကျေးရွာ စီ/ထောက်ကော်မတီ ဥက္ကဋ္ဌ
၂	ဒေါ်ခင်စန်းမြင့်	ကျေးရွာ စီ/ထောက်ကော်မတီ ဥက္ကဋ္ဌ
၃	ဦးမောင်ရင်	ဝယ်ယူရေးဆပ်ကော်မတီ ခေါင်းဆောင်
၄	ဒေါ်ခင်ခင်ဝင်း	ဝယ်ယူရေးဆပ်ကော်မတီ မှတ်တမ်းထိန်း
၅	ဦးအောင်မင်းကြည်	ဝယ်ယူရေးဆပ်ကော်မတီ အဖွဲ့ဝင်
၆	ဦးမောင်သန်း	စောင့်ကြည့်ကြီးကြပ်ရေးဆပ်ကော်မတီ ခေါင်းဆောင်
၇	ဦးဝင်းလှိုင်	စောင့်ကြည့်ကြီးကြပ်ရေးဆပ်ကော်မတီ အဖွဲ့ဝင်
၈	ဒေါ်မိုးခိုင်	စောင့်ကြည့်ကြီးကြပ်ရေးဆပ်ကော်မတီ အဖွဲ့ဝင်
၉	ဒေါ်ပွဲဦး	လည်ပတ်ရေးနှင့်ပြုပြင်ထိန်းသိမ်းဆပ်ကော်မတီ ခေါင်းဆောင်
၁၀	ဦးကျော်အေး	လည်ပတ်ရေးနှင့်ပြုပြင်ထိန်းသိမ်းဆပ်ကော်မတီ အဖွဲ့ဝင်
၁၁	ဒေါ်စင်းရွှေ	လည်ပတ်ရေးနှင့်ပြုပြင်ထိန်းသိမ်းဆပ်ကော်မတီ အဖွဲ့ဝင်
၁၂	ဒေါ်မြင့်စန်း	ကျေးရွာစာရင်းကိုင်
၁၃	ဦးဝင်းဇော်	ဝေဖန်အကြံပြု တိုင်ကြားဖြေရှင်းရေး
၁၄	ဒေါ်တင်ဝေ	ဝေဖန်အကြံပြု တိုင်ကြားဖြေရှင်းရေး
၁၅	ဦးကံသောင်း	စေတနာ့ဝန်ထမ်း
၁၆	ဒေါ်စန်းနု	စေတနာ့ဝန်ထမ်း



၉။ ပုံစံ ၈-၁။ ကျေးရွာအချက်အလက်

ပုံစံ - ၈ - ၁ ကျေးရွာအခြေခံအချက်အလက်များ (Form PC 1)

လယ်ဥယျာဉ်များ၊ ကျေးရွာတစ်ရွာသို့ ပထမဆုံးမိတ်ဆက်ခရီး သွားရောက်သောအခါ လူထုစည်းရုံးရေးမှူးသည် ကျေးရွာ ခေါင်းဆောင်များအား ကျေးရွာအချက်အလက်များကို မေတ္တာရင်ခံ၍ ကောင်းစံရသည်။ ဤအချက်အလက်များကို စီမံကိန်း မိတ်ဆက်အစည်းဝေးမတိုင်မီတောင်းခံရမည်။ စီမံကိန်းမိတ်ဆက်အစည်းဝေးတွင် လူထုစည်းရုံးရေးမှူးသည် ဤအချက်အလက် များအား စစ်ဆေးပြီး မှန်ကန်အောင်ပြုလုပ်ရမည်။ ပြီးနောက်တွင် လူထုစည်းရုံးရေးမှူးမှ သတင်းအချက်အလက်ထံသို့ Tablets မှ တစ်ဆင့် ပြည့်သွင်းရမည်။

ကျေးရွာခေါင်းဆောင် အမည် ဒိုး သန်း ထွန်း	ကျေးရွာခေါင်းဆောင်၏ ဖုန်းနံပါတ်	လူထုစည်းရုံးရေးမှူး၏ အမည် ဒေါ်အိန္ဒြာစိန်အောင်
ပြည်နယ်/တိုင်းဒေသကြီး ခင်မီခင်း	မြို့နယ် အမည်စား	ကျေးရွာအုပ်စု ခါး ရှံ ခုတ်
		ကျေးရွာ စကားစွာ

လူဦးရေ	အိမ်ထောင်စုအရေအတွက်	ကိုးကွယ်သည့်ဘာသာ	အိမ်ထောင်စုအရေအတွက်
လူမျိုးစု (၁) - ၅၆၆	၆၇	ဘာသာ (၁) - ၉၆	၆၇
လူမျိုးစု (၂) -----		ဘာသာ (၂) -----	
လူမျိုးစု (၃) -----		ဘာသာ (၃) -----	
လူမျိုးစုရော အခြား -----		ဘာသာရော -----	
	အရေအတွက်		
မသန်စွမ်းသူများ သက်ကြီးရွယ်အိုများ (၆၅ နှစ် နှင့် အထက်)	၈ (ကျား - ၂၊ မ - ၆)		
စင်စစ်စစ်			

လူဦးရေ	အမျိုးသား (အရေအတွက်)	အမျိုးသမီး (အရေအတွက်)
လူမျိုးစု (၁) ----- ၅၆၆	၁၄၆	၁၄၅
လူမျိုးစု (၂) -----		
လူမျိုးစု (၃) -----		
အခြား -----		
အိမ်ထောင်စုဦးစီး	၄၅	၂၀

(ခ) အခြေခံအောက်အတို အသုံးအဆောင်များ

စာသင်ကျောင်း	အမှတ် ခြံစိမ့်	ကျန်းမာရေး	အမှတ် ခြံစိမ့်	ဘာသာရေး အဆောက် အအုံများ	အမှတ် ခြံစိမ့်
အသက်တန်းကျောင်း	<input type="checkbox"/>	ဆေးရုံ	<input type="checkbox"/>	စေတီ	<input type="checkbox"/>
အလယ်တန်းကျောင်း	<input type="checkbox"/>	ကျန်းမာရေးဌာန	<input type="checkbox"/>	ဘုန်းကြီးကျောင်း	<input checked="" type="checkbox"/>
မူလတန်းကျောင်း	<input checked="" type="checkbox"/>	ကျန်းမာရေးဌာနခွဲ	<input type="checkbox"/>	ဟိန္ဒူဘုရားကျောင်း	<input type="checkbox"/>
မူကြိုကျောင်း	<input type="checkbox"/>	ဆေးပေးခန်း	<input type="checkbox"/>	ခရစ်ယာန်ကျောင်း	<input type="checkbox"/>
အခြား	<input type="checkbox"/>	အခြား	<input type="checkbox"/>	ဗလီ	<input type="checkbox"/>
				အခြား	<input type="checkbox"/>
မှတ်ချက်		မှတ်ချက်		မှတ်ချက်	



(ဂ) ကျွမ်းကျင်သူများမှတ်တမ်း (ကျေးရွာတွင်းနေထိုင်သော သို့မဟုတ် တာဝန်များလုပ်ဆောင်သော ကျွမ်းကျင်သူများ)

	(၁) စာသင်ကျောင်း		(၂) ကျန်းမာရေး			(၃) လက်မှုပညာရှင်		
	ရွာတွင်းနေထိုင်သူ	အခြားရွာမှလာသူ	ဆရာဝန်	ရွာတွင်းနေထိုင်သူ	အခြားရွာမှလာသူ	ရွာတွင်းနေထိုင်သူ	အခြားရွာမှလာသူ	
မူလတန်းပြဆရာ/မ	<input type="checkbox"/>	<input checked="" type="checkbox"/>	ဆရာဝန်	<input type="checkbox"/>	<input type="checkbox"/>	လက်သမား	<input checked="" type="checkbox"/>	<input type="checkbox"/>
အထက်တန်းပြဆရာ/မ	<input type="checkbox"/>	<input type="checkbox"/>	လက်ထောက်ကျန်းမာရေးမှူး	<input type="checkbox"/>	<input type="checkbox"/>	ပန်းရံ	<input checked="" type="checkbox"/>	<input type="checkbox"/>
အလယ်တန်းပြဆရာ/မ	<input type="checkbox"/>	<input type="checkbox"/>	အမျိုးသမီးကျန်းမာရေးဆရာမ	<input type="checkbox"/>	<input type="checkbox"/>	လျှပ်စစ်ကျွမ်းကျင်၊ နီးသမား	<input type="checkbox"/>	<input type="checkbox"/>
မူကြိုဆရာ/မ	<input type="checkbox"/>	<input type="checkbox"/>	သားဖွားဆရာမ	<input checked="" type="checkbox"/>	<input type="checkbox"/>	ရေပိုက်သွယ်သူ	<input type="checkbox"/>	<input type="checkbox"/>
အခြား	<input type="checkbox"/>	<input type="checkbox"/>	ပြည်သူ့ကျန်းမာရေးလုပ်သား	<input type="checkbox"/>	<input type="checkbox"/>	စက်ပြင်ဆရာ	<input type="checkbox"/>	<input type="checkbox"/>
မှတ်ချက်			မှတ်ချက် ၅			မှတ်ချက်		

(ဃ) ကျေးရွာသို့ ရောက်ရှိနိုင်သည့် လမ်းအခြေအနေ / ကျေးရွာတစ်ရွာသည် ၎င်း၏ ကျေးရွာအုပ်စုနှင့် ဆက်သွယ်သွားသော လမ်းအခြေအနေ (အေးကပ်မဟုတ်နိုင်ပါ)

- ကျောက်ကြမ်းလမ်း
- ကျောက်ခင်းလမ်း
- အမွေရာလမ်း
- မြေလမ်း
- ကွန်ကရစ်လမ်း
- လူသွားလမ်း
- မော်တော်ဆိုင်ကယ်လမ်း
- အခြား

(င) ကျေးရွာဖွံ့ဖြိုးမှုစီမံချက်

- (၁) လူထုပဟိုပြုစီမံကိန်းမတင်မီ ဤကျေးရွာတွင်ကျေးရွာဖွံ့ဖြိုးမှု စီမံချက်ရှိခဲ့ပါသလား? ဝိုင်းပါ
ရှိပါသည်/မရှိပါ/မသိပါ
- (၂) ရှိခဲ့ပါလျှင် ဤစီမံချက်ကို မည်သည့် ခုနှစ်တွင်ပြင်ဆင်ခဲ့ပါသနည်း? နှစ်-----/မသိပါ
- (၃) ဤစီမံချက်ကို မြို့နယ်မှအတည်ပြုခဲ့ပါသလား? ပြုခဲ့ပါသည်/ပြုခဲ့မည်/မသိပါ

(စ) ခရီးအကွာအဝေး

- (၁) ဤကျေးရွာ၏ပဟိုမှ ၎င်းကျေးရွာအုပ်စု၏ပဟိုအထိ ခရီးခိုင်မည်မျှကွာဝေးသနည်း? ဝိုင်းပါ
ဝိုင်း ၃-----/မသိပါ
- (၂) ဤကျေးရွာမှ ၎င်းကျေးရွာအုပ်စုပဟိုအထိ သွားလာရာတွင်ကြာမြင့်သည့်အချိန်။

ခြောက်သွေ့ရာသီတွင်ကြာချိန် ၀:၃၀ ထောက်လှမ်း/မော်တော်ဆိုင်ကယ်/မြေလျှင်/လမ်း/မော်တော်ဘုတ်/အခြား

မိုးရာသီတွင်ကြာချိန် ၀:၀၀ ထောက်လှမ်း/မော်တော်ဆိုင်ကယ်/မြေလျှင်/လမ်း/မော်တော်ဘုတ်/အခြား

(ဆ) ပတ်ဝန်းကျင်ဆိုင်ရာ သဘာဝဘေးအန္တရာယ်

ဤကျေးရွာတွင် ရေကြီးခြင်းကဲ့သို့ သဘာဝဘေးအန္တရာယ်ကျရောက်ဖူးခြင်း ရှိပါသလား။
 ရှိပါသည် ရှိပါသည် ရှိလျှင်ဖော်ပြပါ -----

(ဇ) ကျေးရွာတွင် ဖွံ့စည်းထားသော အဖွဲ့အစည်းများ

လူထုပဟိုပြုစီမံကိန်းမတင်မီ ဤကျေးရွာတွင် ကျေးရွာဖွံ့ဖြိုးရေးအတွက် အစိုးရ (သို့) ရွာသားများကိုယ်တိုင်(သို့) စီမံကိန်းတစ်ခုခုမှ ဖွဲ့စည်းထားသည့် အဖွဲ့အစည်းများရှိပါသလား။

- (၁) -----
- (၂) -----



(ဈ) အထွေထွေအုပ်ချုပ်ရေး ဦးစီးဌာန (GAD) မှ မှတ်တမ်းတင်ထားခြင်း
 ဤကျေးရွာသည် အထွေထွေအုပ်ချုပ်ရေး ဦးစီးဌာန (GAD) မှ မှတ်တမ်းတင်ထားမှု ရှိပါသလား။
 မရှိပါ ရှိပါသည်

ကျေးရွာခေါင်းစောင်

အမည် ဦး သန်း ထွန်း

လူထုစည်းရုံးရေးမှူး

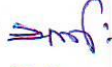
လက်မှတ်  ဇန.စွဲ 16.10.2017

အမည် ဦး ပိုင်စွန်းအေး





၁၀။ ပုံစံ ၈-၂။ စီမံကိန်းစက်ဝန်းအချိန်ဇယား

ပုံစံ ၈-၂ - စီမံကိန်းစက်ဝန်းအချိန်ဇယား (FORM PC 2)

လမ်းညွှန်ချက်၊ သတ်ဆိုရာ လူထုစည်းရုံးရေးမှူး/လက်ထောက်နည်းပညာမှူးများမှ စီမံကိန်းစက်ဝန်းအဆင့်တစ်ခုစီပြီးစီးတိုင်း ကျေးရွာနှင့်ကျေးရွာအုပ်စုအတွက် ဤ ပုံစံကို ဖြည့်သွင်းရမည်။

စည်းရုံးရေးမှူး/ဝန်ထမ်းအမည် - ဦးနိုင်ထွန်းအောင်

နေ့စွဲ # 16. 10. 2017

စက်ဝန်းအားအမှတ်ဖြစ်ပါ (V) စက်ဝန်း(၁) စက်ဝန်း(၂) စက်ဝန်း(၃) စက်ဝန်း(၄)

ပြည်နယ်/တိုင်းဒေသကြီး - စစ်ကိုင်း

မြို့နယ် - ပင်လည်ဘူး

ကျေးရွာအုပ်စု - ဝါးလှအင်း

ကျေးရွာ - လောဇာ

စီမံကိန်းဆောင်ရွက်မှုအဆင့်များ	နေ့စွဲ				အစည်းအဝေးတွင်တက်ရောက်သူအရေအတွက်			
	စတင်သည့်နေ့	ပြီးဆုံးသည့်နေ့	အချိုးသား အရေအတွက်	အချိုးသမီး အရေအတွက်	အိမ်ထောင်စု အရေအတွက်	လူမျိုးစုအမည်	အရေအတွက်	အရေအတွက်
၁။ ကျေးရွာစီမံကိန်း မိတ်ဆက်အစည်းအဝေး	16. 10. 2017	16. 10. 2017	၂၄	၁၆	၄၀	၄၀	၄၀	၄၀
၂။ ကျေးရွာဖွံ့ဖြိုးရေးစီမံချက်ရေးဆွဲခြင်း အစည်းအဝေး	16. 10. 2017	16. 10. 2017	၂၄	၁၆	၄၀	၄၀	၄၀	၄၀
၃။ ကျေးရွာအုပ်စု လုပ်ငန်းဆုံးဖြတ်ချက်ချသည့် အစည်းအဝေး	18. 10. 2017	18. 10. 2017	၉	၉	၁၈	၉	၉	၉
၄။ မြို့နယ်အဆင့် စီမံကိန်းရေးဆွဲရေးနှင့် အကောင်အထည်ဖော်ရေးကော်မတီ၏ စီမံကိန်းသုံးသပ်မှု အစည်းအဝေး	မလို	မလို	မလို	မလို	မလို	မလို	မလို	မလို
၅။ မြို့နယ် စီမံကိန်းရေးဆွဲရေးနှင့်အကောင်အထည်ဖော် ရေးကော်မတီ၏ဆုံးဖြတ်မှုကို ရွာသို့ အသိပေးအကြောင်း ကြားသည့်အစည်းအဝေး								
၆။ စီမံကိန်းလုပ်ငန်းခွဲ စီမံချက်ရေးဆွဲခြင်းအစည်းအဝေး								
၆-၁။ စီမံကိန်းလုပ်ငန်းအကောင်အထည်ဖော်ရေးအစီအစဉ် ရေးဆွဲခြင်း								



၁၁။ ပုံစံ ၈-၃။ ကျေးရွာဖွံ့ဖြိုးရေး ဦးစားပေးအစီအစဉ်



ပုံစံ-၈-၃ ကျေးရွာဖွံ့ဖြိုးရေး ဦးစားပေးအစီအစဉ် (Form PC 3)

လမ်းညွှန်ချက်။ အဆင့်(၃)ကျေးရွာဖွံ့ဖြိုးရေးမှန်းချက်အစည်းအဝေး ပြီးဆုံးသောအခါ ကျေးရွာစီမံကိန်း အထောက်အကူပြုကော်မတီသည် လူထုစည်းရုံးရေးမှူးအကူအညီဖြင့် ဤပုံစံကိုပြည့်စုံအောင်ဖြည့်သွင်းရမည်။

လူထုစည်းရုံးရေးမှူး/ဝန်ထမ်းအမည် ဦးနိုင်ထွန်းအောင်

နေ့စွဲ ။ 16.10.2017 စက်ဝန်းအား အမှန်ခြစ်ပါ (✓) □ စက်ဝန်း (၁) □ စက်ဝန်း (၂) □ စက်ဝန်း (၃) □ စက်ဝန်း (၄)

ပြည်နယ်/တိုင်း စစ်ကိုင်၊ မြို့နယ် ပင်လည်ဘူး၊ ကျေးရွာအုပ်စု ဝါးလုံရွာ၊ ကျေးရွာ စောအောင်

က။ အခက်အခဲအတားအဆီးများအားဆွေးနွေးခြင်း-ယခုလက်ရှိအခြေအနေတွင် ဤကျေးရွာဖွံ့ဖြိုးတိုးတက်ရေးအတွက် အဓိက အခက်အခဲအတားအဆီးများသည် မည်သည်များဖြစ်ပါသနည်း။ အမျိုးသား/သမီး အနည်းဆုံးအခက်အခဲ ၅ ခုစီဖော်ပြပါ။

အမျိုးသားအဖွဲ့မှ တင်ပြသော အခက်အခဲအတားအဆီးများ		အမျိုးသမီးအဖွဲ့မှ တင်ပြသော အခက်အခဲအတားအဆီးများ	
၁	လမ်းပန်းဆက်သွယ်ရေး ခက်ခဲသဖြင့် ကျေးရွာဖွံ့ဖြိုးမှု ဖြောင့်မတ်ခြင်း ဖြစ်ခြင်း	၁	လမ်းပန်းဆက်သွယ်ရေး ခက်ခဲသဖြင့် ကျေးရွာဖွံ့ဖြိုးမှု ဖြောင့်မတ်ခြင်း ဖြစ်ခြင်း
၂	သောက်သုံးရေ ဖူလုံခြုံမှု နည်းပါးခြင်း	၂	သောက်သုံးရေ ဖူလုံခြုံမှု နည်းပါးခြင်း
၃	စာသိပ္ပံပညာ မဟုတ်သော လက်လှမ်းမီ ဖြစ်ခြင်း နည်းပါးခြင်း	၃	စာသိပ္ပံပညာ မဟုတ်သော လက်လှမ်းမီ ဖြစ်ခြင်း နည်းပါးခြင်း
၄	ကျန်းမာရေး ဓာတ်ဆောင်လက်လှမ်းမီ ဖြစ်ခြင်း နည်းပါးခြင်း	၄	ကျန်းမာရေး ဓာတ်ဆောင်လက်လှမ်းမီ ဖြစ်ခြင်း နည်းပါးခြင်း
၅	စိုက်ပျိုးမှု နည်းပညာ အားနည်းခြင်း	၅	စိုက်ပျိုးမှု နည်းပညာ အားနည်းခြင်း
၆	မြို့နယ် ကောင်စီသုံး ဖြစ်ခြင်း	၆	မြို့နယ် ကောင်စီသုံး ဖြစ်ခြင်း
၇	အထွေထွေ အခြေခံ၊ ပါမောက္ခဆောင်ရွက်မှု အားနည်းခြင်း၊ နည်းပညာ ဖွံ့ဖြိုးမှု နည်းပါးခြင်း	၇	အထွေထွေ အခြေခံ၊ ပါမောက္ခဆောင်ရွက်မှု အားနည်းခြင်း၊ နည်းပညာ ဖွံ့ဖြိုးမှု နည်းပါးခြင်း
၈	စာသင် နည်းပညာ ကျောင်း ပညာတတ်မြောက်မှု နည်းပါးခြင်း	၈	အထွေထွေ အခြေခံ၊ ပါမောက္ခဆောင်ရွက်မှု အားနည်းခြင်း၊ နည်းပညာ ဖွံ့ဖြိုးမှု နည်းပါးခြင်း

ခ။ မျှော်မှန်းခြင်း - နောင်လာမည့်(၅)နှစ်အတွင်း ကျေးရွာဖွံ့ဖြိုးရေး မျှော်မှန်းလျာထားချက်များအား တင်ပြပါ။

အမျိုးသားအဖွဲ့မှ တင်ပြသော မျှော်မှန်းချက်များ		အမျိုးသမီးအဖွဲ့မှ တင်ပြသော မျှော်မှန်းချက်များ	
၁	လမ်းပန်းဆက်သွယ်ရေး ကောင်းမွန်ဖွံ့ဖြိုးမှု ဖြစ်စေရန်	၁	လမ်းပန်းဆက်သွယ်ရေး ကောင်းမွန်ဖွံ့ဖြိုးမှု ဖြစ်စေရန်
၂	သောက်သုံးရေ ဖူလုံခြုံမှု ကောင်းမွန်ဖွံ့ဖြိုးမှု ဖြစ်စေရန်	၂	သောက်သုံးရေ ဖူလုံခြုံမှု ကောင်းမွန်ဖွံ့ဖြိုးမှု ဖြစ်စေရန်
၃	စာသိပ္ပံပညာ မဟုတ်သော လက်လှမ်းမီ ဖြစ်ခြင်း နည်းပါးခြင်း	၃	စာသိပ္ပံပညာ မဟုတ်သော လက်လှမ်းမီ ဖြစ်ခြင်း နည်းပါးခြင်း
၄	ကျန်းမာရေး ဓာတ်ဆောင်လက်လှမ်းမီ ဖြစ်ခြင်း နည်းပါးခြင်း	၄	ကျန်းမာရေး ဓာတ်ဆောင်လက်လှမ်းမီ ဖြစ်ခြင်း နည်းပါးခြင်း



၅	ခိုင်ဗျိုးလေးတွင် နှင်းပညာ အထောက်အပံ့ဖြင့်	၅	ခိုင်ဗျိုးလေးတွင် နှင်းပညာ အထောက်
	ဗျိုးကောင်းဗျိုးသန်၊ ဗျားစိုက်ဗျိုးလုပ်ကိုင်သော		အပံ့ဖြင့်၊ ဗျိုးကောင်းဗျိုးသန်-ဗျားစိုက်ဗျိုး
	ဖွံ့ဖြိုးသော လော့ဂျစ်ဗြစ်		လုပ်ကိုင်သော ဖွံ့ဖြိုးသော လော့ဂျစ်ဗြစ်
၆	အဆင်ပြေစေရန်အတွက် ပညာရေးအဖွဲ့အစည်း	၆။	အလုပ်အကိုင်အဖွဲ့အစည်းများတွင်
၇	အလုပ်အကိုင်အဖွဲ့အစည်းများတွင် အခြေခံပညာ		ပညာရေးစိုက်ဗျိုးလုပ်ကိုင်သော လော့ဂျစ်ဗြစ်
	အဖွဲ့အစည်းများတွင် အခြေခံပညာ	၇။	အဆင်ပြေစေရန်အတွက် ပညာရေးအဖွဲ့အစည်း

၈။ လူထုထုတ်ပြန်စာအုပ်များ(၃)နှစ်အတွက် အကျုံးဝင်သောဦးစားပေး ဖွံ့ဖြိုးတိုးတက်မှုလုပ်ငန်းအစီအစဉ်များအားဖော်ပြပါ။

အဆင့်	ကျေးရာအတွက် ဦးစားပေး ဖွံ့ဖြိုးတိုးတက်မှုလုပ်ငန်းစဉ်များ	အခွဲပြုသူ(အမျိုးသား/အမျိုးသမီးများ/ အမျိုးသား+အမျိုးသမီး)	ခန့်မှန်းကုန်ကျ ဝရိတ်	အကျိုးခံစားခွင့်ရှိသူ ခန့်မှန်းခြေ အရေအတွက်
၁	အဆင်ပြေစေရန်အတွက်	ဗျား + ၆	၃၅၃၂၄၀၀	၃၂၁
၂	အဆင်ပြေစေရန်အတွက်	"	၁၀၁၄၄၁၀၀	၃၂၁
၃	ခက်ခဲလှစွာ ရောက်ရှိနေသည့်	"		၃၂၁
၄	အဆင်ပြေစေရန်အတွက်	"		၃၂၁
၅	အဆင်ပြေစေရန်အတွက်	"		၃၂၁
၆	အဆင်ပြေစေရန်အတွက်	"		၃၂၁
၇	အဆင်ပြေစေရန်အတွက်	"		၃၂၁
၈	အဆင်ပြေစေရန်အတွက်	"		၃၂၁
၉	အဆင်ပြေစေရန်အတွက်	"		၃၂၁



၁၂။ ပုံစံ ၈-၄။ ကျေးရွာဖွံ့ဖြိုးရေးစီမံကိန်းလုပ်ငန်းခွဲရွေးချယ်ခြင်းပုံစံ

ပုံစံ - ၈ - ၄ ကျေးရွာအုပ်စုစီမံကိန်းလုပ်ငန်းခွဲရွေးချယ်ခြင်းပုံစံ (Form PC 4)

လက်ညှိုးနှိပ်ရက်၊ စီမံကိန်းလုပ်ငန်းခွဲရွေးချယ်မှုအစည်းအဝေးပြီးနောက်တွင် ကျေးရွာအုပ်စုမှ CF/TF တို့၏ အကူအညီရယူ၍ ကျေးရွာစီထောက်ကော်မတီမှ လက်မှတ်ရေးထိုးပြီး အဆိုပါပုံစံအား ပြည့်စုံအောင်ဖြည့်သွင်းရမည်။ ပုံစံအား ပြည့်စုံစွာဖြည့်သွင်းပြီးပါက ကျေးရွာအုပ်စုဖွံ့ဖြိုးတိုးတက်ရေးစီမံချက်တွင် TPIIC သို့ ပေးပို့ရန်အတွက် နောက်ဆက်တွဲအဖြစ် ထားရှိရမည်။ CF မှ ကျေးရွာတစ်ရွာချင်းစီ၏ စီမံကိန်းလုပ်ငန်းခွဲဆိုင်ရာ အချက်အလက်များကို MIS သို့ ထည့်သွင်းရမည်။ (ယခုနှစ်စီမံကိန်းလုပ်ငန်းခွဲ လုပ်ကိုင်သော ကျေးရွာများ မပါဝင်ပါ။)

ကျေးရွာစည်ရွုံးရေးဖွဲ့/လန်ထမ်းအမည် ဦး သိန်းထွန်း၊ ဇနီး

နေ့စွဲ ၁၈.၁၀. ၂၀၁၇

ကျေးရွာအမည်	ဆောင်ရွက်မည့် လုပ်ငန်းများ	အတိုင်းအတာ	ခန့်မှန်း တိုက်ရိုက် အကျိုးခံစားခွင့် ရှိသူများ	အဆိုပြုတင်ပြသူ	စက်ဝန်းအားအမှတ်ဖြစ်ပေါ်ပါ (V) □ စက်ဝန်း(၁) □ စက်ဝန်း(၂) □ စက်ဝန်း(၃) □ စက်ဝန်း(၄) □ စက်ဝန်း(၅)			
					စီမံကိန်းမှ ထည့်သွင်းမှု	ကျေးရွာမှ ထည့်သွင်းမှု	ခန့်မှန်းကုန်ကျစရိတ် အခြားထည့်သွင်းမှု (ဖော်ပြပါ) ထည့်သွင်းပေး အမည်/အဖွဲ့	စုစုပေါင်း
ဦးချဲ့ကုန်း	စားသောက်ရေး၊ စားသောက်ရေး၊ စားသောက်ရေး	၅၀' x ၈၀' x ၁၂'	၄၇၅	□ ကျား □ မ ■ ကျား+မ	၂၀,၃၄၀,၀၀၀			၂၀၂၄၀၀၀
ဒဂုံကြေးကား	စားသောက်ရေး၊ ဖြူလှေရေး	၁၁၇' x ၃၀' x ၁၂'	၂၀၅	□ ကျား □ မ ■ ကျား+မ	၉၆၈၀၀၀	၆၆၆၉၀၀		၁၀၂၅၀၀၀
				□ ကျား □ မ ■ ကျား+မ				
				□ ကျား □ မ ■ ကျား+မ				
				□ ကျား □ မ ■ ကျား+မ				
				□ ကျား □ မ ■ ကျား+မ				

ရာထူး ကျေးရွာအုပ်စု စီ/ထောက်ကော်မတီ ဥက္ကဋ္ဌ အမည် လက်မှတ် ရက်စွဲ

ဦးစိုးမင်း

ကျေးရွာအုပ်စု



၁၃။ အစည်းအဝေး မှတ်တမ်းများ

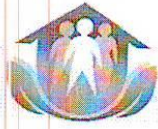

လူထုဗဟိုပြုစီမံကိန်း
စစ်ကိုင်းတိုင်းဒေသကြီး၊ပင်လည်ဘူးမြို့နယ်
ကျေးရွာအစည်းအဝေးမှတ်တမ်း

ကျေးရွာ
ကျေးရွာအုပ်စု
အစည်းအဝေးပြုလုပ်သည့်နေ့ရက်
အစည်းအဝေးပြုလုပ်သည့်နေရာ
အစည်းအဝေးပြုလုပ်သည့်အကြောင်းအရာ
အစည်းအဝေးတက်ရောက်သူဦးရေ ။

တောဖျား
ဝါးရုံကုန်း
၁၆-၁၀-၂၀၁၇
ဘုန်းတော်ကြီးကျောင်း ဇရပ်
စတုတ္ထနှစ်စီမံကိန်းစက်ဝန်းစီမံကိန်းမိတ်ဆက်ခြင်းနှင့်
စေတနာ့ဝန်ထမ်းရွေးချယ်ခြင်း
ကျား(၂၄) ဦး ၊ မ (၁၆)ဦး၊ပေါင်း (၄၀)ဦး

ဆွေးနွေးချက်

၂၀၁၈ခုနှစ် လူထုဗဟိုပြုစီမံကိန်းစတုတ္ထနှစ်စီမံကိန်းစက်ဝန်း စီမံကိန်းမိတ်ဆက်ခြင်းနှင့်စေတနာ့ဝန်ထမ်း ရွေးချယ်ခြင်း အစည်းအဝေးတွင် စတုတ္ထနှစ်စီမံကိန်းတွင်ထည့်သွင်းစဉ်းစားအကောင်အထည်ဖော်ဆောင်ရွက်သည့် အချက်(၁၅)ချက်၊စီမံကိန်းစက်ဝန်းလည်ပတ်ပုံအဆင့်ဆင့်ကျား-မရေးရာကဏ္ဍ၊ဝေဖန်အကြံပြုချက်တိုင်ကြားဖြေရှင်းရေးစနစ်၊ အကာအကွယ်သဘောတရားများ၊တာဝန်ရှိသူများ၏ တာဝန်ဝတ္တရား များကို ရှင်းလင်းဆွေးနွေးကာ စေတနာ့ဝန်ထမ်းရွေးချယ်ရာတွင် ပွင့်လင်းမြင်သာမှု ရှိစေရန်နှင့် အမှန်တကယ် စိတ်ဝင်စားသောသူကို မှန်မှန်ကန်ကန်ရွေးချယ်ရန်ပြောဆိုဆွေးနွေးခဲ့ပါသည်။ ဆက်လက်ပြီးလူထုပူးပေါင်းပါဝင်သော သုံးသပ်ခြင်းလုပ်ငန်းများ လုပ်ဆောင်ရာတွင် ကျေးရွာ၏ အမှန်တကယ် လိုအပ်ချက်များ၊အမျိုးသား၊အမျိုးသမီးများ၊လူနည်းစုများထိခိုက်လွယ်အုပ်စုများ ပူးပေါင်းပါ ဝင်ဆွေးနွေးရန် ပြောဆိုဆွေးနွေးခဲ့ပါသည်။

စီမံကိန်းစတုတ္ထနှစ်သို့ရောက်ရှိလာပြီဖြစ်သောကြောင့် ကျေးရွာများအနေဖြင့် စီမံကိန်း လုပ်ငန်းစဉ်တစ်လျှောက်လုံးတွင် ပူးပေါင်းပါဝင်ရန်လိုအပ်သလို ပြီးဆုံးခဲ့သော စီမံကိန်းစက်ဝန်းမှ အကောင်အထည်ဖော်ဆောင်ရွက်ခဲ့သည့် စီမံကိန်းလုပ်ငန်းခွဲများကို ပြင်ဆင်ထိန်းသိမ်းမှုများ ပြုလုပ်နိုင်ရန်၊ ပြင်ဆင်ထိန်းသိမ်းခြင်း အစီအစဉ်များကို လက်တွေ့အကောင်အထည်ဖော်ဆောင်ရွက်ရန် များကိုလည်း ဆွေးနွေးခဲ့ပါသည်။



ဆုံးဖြတ်ချက်

(၁)စီမံကိန်းစတုတ္ထနှစ်တွင် စေတနာ့ဝန်ထမ်းအဖြစ် ဦးကံသောင်းနှင့်ဒေါ်စန်းနု တို့နှစ်ဦးကို ရွေးချယ် ဆုံးဖြတ်ခဲ့ပါသည်။

(၂)စေတနာ့ဝန်ထမ်းအဖြစ်ရွေးချယ်ခံရသော ဦးကံသောင်းနှင့်ဒေါ်စန်းနုတို့သည် မိမိတာဝန်ကို ကျေပွန်စွာ ထမ်းဆောင်ရန် စီမံကိန်း၏ ကျင့်ဝတ်များကိုလည်း လိုက်နာရန်တို့ကို ကျေးရွာလူထုနှင့် စေတနာ့ဝန်ထမ်း တို့က သဘောတူဆုံးဖြတ်ခဲ့ပါသည်။

(၃)လူထုပူးပေါင်းပါဝင်သော လူမှုဆန်းစစ်မှုများပြုလုပ်ရာတွင် အမျိုးသား၊အမျိုးသမီးများ၊လူနည်းစုများ၊ ထိခိုက်လွယ်အုပ်စုများအားလုံး ပူးပေါင်းပါဝင်ရန် ဆုံးဖြတ်ခဲ့ပါသည်။

သဘောတူညီချက်

(၁)ကျေးရွာစေတနာ့ဝန်ထမ်းသည် အစည်းအဝေးကျင်းပတိုင်းတွင် အစည်းအဝေးမှတ်တမ်းတင်ခြင်းနှင့် စာရင်းဇယားများ ပြုစုရန်၊

(၂)ငွေစာရင်းများဝယ်ယူရေးလုပ်ငန်းစဉ်များ အစရှိသည့် စီမံကိန်းလုပ်ငန်းစဉ်များ၊အစည်းအဝေးဖိတ်ကြား ခြင်းနှင့်စည်းရုံးရေးမှူးများကို ကူညီပေးရန်

မှတ်တမ်းတင်သူ

လက်မှတ်

အမည် ဦးနိုင်ထွန်းအောင်

ရာထူး လူထုစည်းရုံးရေးမှူး



လူထုဗဟိုပြုစီမံကိန်း
စစ်ကိုင်းတိုင်းဒေသကြီး၊ ပင်လည်ဘူးမြို့နယ်
ကျေးရွာအစည်းအဝေးမှတ်တမ်း

ကျေးရွာ	တောဖျား
ကျေးရွာအုပ်စု	ဝါးရှုံကုန်း
အစည်းအဝေးပြုလုပ်သည့်နေ့ရက်	၁၆-၁၀-၂၀၁၇
အစည်းအဝေးပြုလုပ်သည့်နေရာ	ဘုန်းတော်ကြီးကျောင်း ဇရပ်
အစည်းအဝေးပြုလုပ်သည့်အကြောင်းအရာ	စတုတ္ထနှစ်စီမံကိန်းစက်ဝန်းစီမံကိန်းလုပ်ငန်းခွဲ ရွေးချယ်ခြင်း နှင့် ကော်မတီဖွဲ့စည်းခြင်း
အစည်းအဝေးတက်ရောက်သူဦးရေ ။	။ ကျား(၂၄)ဦး ၊ မ (၁၆)ဦး၊ ပေါင်း (၄၀) ဦး

ဆွေးနွေးချက်

(၁)ကျေးရွာစီမံကိန်းအထောက်အကူပြု ကော်မတီဝင်များရွေးချယ်ရာတွင် ကျေးရွာတွင်အမြဲနေထိုင်သူ၊ ရိုးသားသူ၊ စီမံကိန်းအားစိတ်ပါဝင်စားသူ၊ စာရေးတက်၊ ဖက်တက်သူ၊ အချိန်ပေးနိုင်သောသူများကို ရွေးချယ် တင်မြှောက်ရန်ဆွေးနွေးကြသည်။

(၂)ကျေးရွာဖွံ့ဖြိုးရေးစီမံချက်ရေးဆွဲရာတွင် လူနည်းစု၊ ထိခိုက်လွယ်အုပ်စုများအပါအဝင် လူတန်းစားပေါင်းစုံ အကျိုးခံစားခွင့်ရှိသော လုပ်ငန်းဖြစ်ရန်၊ ကျေးရွာ၏အမှန်တကယ်လိုအပ်ချက်များကို ရွေးချယ်ကြရန်၊ လူထုပူးပေါင်းပါဝင်သော ဆန်းစစ်မှုများပြုလုပ်ချိန်တွင် အားလုံးပါဝင်ရန်ဆွေးနွေးခဲ့ကြပါသည်။



ဆုံးဖြတ်ချက်

(၁)ကျေးရွာစီမံကိန်းအထောက်အကူပြုကော်မတီရွေးချယ်ရာတွင် ရပ်ရွာဖွံ့ဖြိုးတိုးတက်ရေးကို အစဉ်တစိုက် လုပ်ဆောင်နိုင်သူဖြစ်ရန်နှင့် အများသဘောတူရွေးချယ်ကြရန် ဆုံးဖြတ်ခဲ့ပါသည်။

(၂)စီမံကိန်းလုပ်ငန်းခွဲများအကောင်အထည်ဖော်ဆောင်ရွက်ရာတွင် ကော်မတီဝင်များ၊ကျေးရွာလူထု ကျား/မ မခွဲခြားဘဲ ပူးပေါင်းပါဝင်ဆောင်ရွက်ရန် ဆုံးဖြတ်ခဲ့ပါသည်။

(၃)စီမံကိန်းလုပ်ငန်းခွဲများရွေးချယ်ရာတွင် လူကန်းစားပေါင်းစုံ အကျိုးခံစားခွင့်ရှိသော စီမံကိန်းလုပ်ငန်းခွဲကို ရွေးချယ်ကြရန် ဆုံးဖြတ်ခဲ့ပါသည်။

သဘောတူညီချက်

(၁)စတုတ္ထနှစ်စီမံကိန်းစက်ဝန်းတွင် စက်ရေတွင်း၊ရေကန်၊ပိုက်လိုင်း လုပ်ငန်းခွဲ ကို အကောင် အထည်ဖော် ဆောင်ရွက် ရန် အများသဘောတူကြပါသည်။

(၂)စီမံကိန်းအကောင်အထည်ဖော်ဆောင်ရွက်ရာတွင် ကျေးရွာလူထု ကျား/မ မရွေး အားလုံး ပူးပေါင်း ပါဝင်ရန် သဘောတူကြပါသည်။

မှတ်တမ်းတင်သူ

လက်မှတ်

အမည် ဦးနိုင်ထွန်းအောင်

ရာထူး လူထုစည်းရုံးရေးမှူး



၁၄။ ကဏ္ဍအလိုက်ဦးစားပေးဖွံ့ဖြိုးရေးလုပ်ငန်းစဉ်များ

နောက်ဆက်တွဲ(၄)ခြားနားသောအပိုင်းများအတွက် ဦးစားပေးဖွံ့ဖြိုးရေးလုပ်ငန်းစဉ် အနှစ်ချုပ်

မူရင်းသည် VPSC တွင်ထားရှိရပါမည်။ အခြားဌာနများနှင့်ညှိနှိုင်းရန်အတွက်မိတ္တူအား TPIC သို့ပို့ရပါမည်။

MIS Data အနေဖြင့် သွင်းရန်မလိုအပ်ပါ။

အဆင့်	လုပ်ငန်း	မည်သူဦးစားပေးလဲ	ကျေးရွာမှ တာဝန်ခံသူ (သို့) အုပ်စု	ပြင်ပမှမည်သူ ထောက်ပံ့မည်လဲ	မှတ်ချက်
အခြေခံအဆောက်အအုံ	၁	စာသင်ကျောင်းပြုပြင်	(✓) ကျား (✓) မ		ပ-နှစ်
	၂	စာသင်ကျောင်းခြံစည်းရိုးကာရံခြင်း	(✓) ကျား (✓) မ		တ-နှစ်
	၃	စက်ရေတွင်း၊ ရေကန်ပိုက်လိုင်း	(✓) ကျား (✓) မ		
	၄	စာသင်ကျောင်းရေတွင်း၊ ရေကန်	(✓) ကျား (✓) မ		
	၅	စာသင်ကျောင်းတိုးချဲ့	(✓) ကျား (✓) မ		
	၆	စာကြည့်တိုက်	(✓) ကျား (✓) မ		
	၇	ရွာတွင်းလမ်းပြုပြင်	(✓) ကျား (✓) မ		
	၈	ရွာတွင်းရေနှုတ်ခြောင်းပြုပြင်	(✓) ကျား (✓) မ		
အသက်မွေးဝမ်းကျောင်း/စိုက်ပျိုးရေး	၁	ပန်းရုံလက်သမား၊ ဆိုင်ကယ်ပြင်သင်တန်း	(✓) ကျား () မ		
	၂	စက်ချုပ်၊ ဇာတိုးပန်းထိုးသင်တန်း	() ကျား (✓) မ		
	၃	ဝါး၊ မြေပဲ၊ နမ်း၊ မျိုးကောင်းမျိုးသန့်	(✓) ကျား (✓) မ		
	၄	ဝါး၊ မြေပဲ၊ နမ်းစိုက်ပျိုးမှုနည်းပညာသင်တန်း	(✓) ကျား (✓) မ		
	၅	နှစ်ရှည်ပင်စိုက်ပျိုးလုပ်ကိုင်နိုင်ရန် အရင်းအနှီး	(✓) ကျား (✓) မ		
	၆		() ကျား () မ		
	၇		() ကျား () မ		
	၈		() ကျား () မ		
ကျန်းမာရေးနှင့်အာဟာရ	၁	ကျန်းမာရေးစောင့်ရှောက်မှု	(✓) ကျား (✓) မ		
	၂	ဆေးဝါးအထောက်အပံ့	(✓) ကျား (✓) မ		
	၃		() ကျား () မ		
	၄		() ကျား () မ		
	၅		() ကျား () မ		
	၆		() ကျား () မ		
	၇		() ကျား () မ		
	၈		() ကျား () မ		



အဆင့်	လုပ်ငန်း	မည်သူဦးစားပေးလဲ	ကျေးရွာမှတာဝန်ခံသူ (သို့) အုပ်စု	ပြင်ပမှမည်သူထောက်ပံ့မည်လဲ
ပညာရေး	၁ ကျောင်းပရိဘောဂဆင်ထောက်ကူပစ္စည်း	(✓) ကျား (✓) မ		
	၂	() ကျား () မ		
	၃	() ကျား () မ		
	၄	() ကျား () မ		
	၅	() ကျား () မ		
	၆	() ကျား () မ		
	၇	() ကျား () မ		
	၈	() ကျား () မ		
အခြား	၁ ရွာချင်းဆက်တံတားပြုပြင်	(✓) ကျား (✓) မ		
	၂	() ကျား () မ		
	၃	() ကျား () မ		
	၄	() ကျား () မ		
	၅	() ကျား () မ		
	၆	() ကျား () မ		
	၇	() ကျား () မ		
	၈	() ကျား () မ		

တောဖျား ကျေးရွာ

ဝါးရုံကုန်း ကျေးရွာအုပ်စု