

ပြည်ထောင်စုသမ္မတ မြန်မာနိုင်ငံတော် အစိုးရ
စိုက်ပျိုးရေး၊ မွေးမြူရေးနှင့် ဆည်မြောင်းဝန်ကြီးဌာန
ကျေးလက်ဒေသဖွံ့ဖြိုးတိုးတက်ရေး ဦးစီးဌာန
ပျော်ဘွယ်မြို့နယ်



လူထုဗဟိုပြုစီမံကိန်း
National Community Driven Development Project
(NCDDP)



ကျေးရွာဖွံ့ဖြိုးရေးအစီအစဉ်
Village Development Plan (VDP)
တောင်ဦးတည်းကျေးရွာ၊ မြောက်ညောင်ကုန်းကျေးရွာအုပ်စု

၂၀၁၉ ခုနှစ်

ပျော်ဘွယ်မြို့



မာတိကာ

- ၁။ မြို့နယ်မြေပုံ
- ၂။ ကျေးရွာမြေပုံ(တည်နေရာ)
- ၃။ အုပ်စုတွင်ပါဝင်သောကျေးရွာများစာရင်း
- ၄။ ကျေးရွာအခြေခံအချက်အလက်များ (ကျေးရွာသမိုင်းကြောင်း)
- ၅။ လူထုပူးပေါင်းပါဝင်သော လူမှုဆန်းစစ်ခြင်းနှင့် အကဲဖြတ်ခြင်းလုပ်ငန်းစဉ်(PSA/PRA)အကျဉ်းချုပ်ဇယား
- ၆။ ကျေးရွာဖွံ့ဖြိုးရေးအစီအစဉ်အတွက်အသုံးပြုခဲ့သော PRA tools များနှင့်တစ်ခုချင်းစီအတွက် သုံးသပ် ချက်များ
- ၇။ ကော်မတီဝင်များရွေးချယ်ခြင်းနှင့်ကျေးရွာဖွံ့ဖြိုးရေးအစီအစဉ်ဆောင်ရွက်မှုမှတ်တမ်းဓါတ်ပုံများ
- ၈။ ကျေးရွာအချက်အလက် (ပုံစံ-၁)
- ၉။ စီမံကိန်းစက်ဝန်းအချိန်ဇယား (ပုံစံ-၂)
- ၁၀။ ကျေးရွာဖွံ့ဖြိုးရေးဦးစားပေးအစီအစဉ် (ပုံစံ-၃)
- ၁၁။ အစည်းအဝေးမှတ်တမ်းများ
- ၁၂။ ကဏ္ဍအလိုက်ဦးစားပေးဖွံ့ဖြိုးရေးလုပ်ငန်းစဉ်များ



၁။ ဖျော်ဘွယ်မြို့နယ် မြေပုံ

ဖျော်ဘွယ်မြို့နယ်အခြေပြမြေပုံ

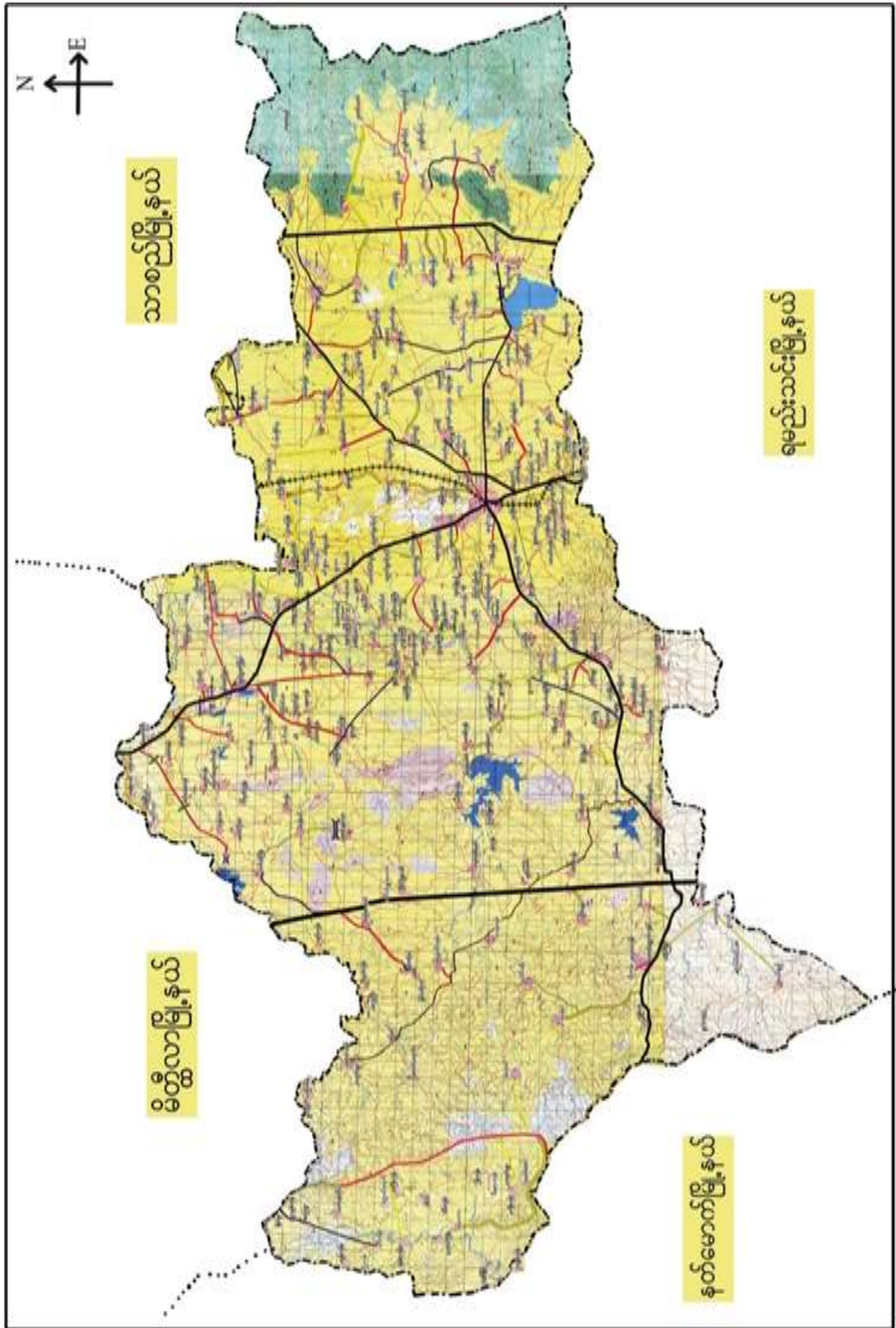



၃။ ကျေးရွာအုပ်စုတွင်ပါဝင်သော ကျေးရွာများ

၁။ မြောက်ညောင်ကုန်း

၂။ ကုန်းသာ

၃။ ဒီးဒုတ်ကုန်း

၄။ ဇီးချိုကုန်း

၅။ ကြယ်ကန်

၆။ တောင်ဦးတည်း

၄။ ကျေးရွာ၏အခြေခံအချက်အလက်များ

ကျေးရွာသမိုင်းအကျဉ်း

တောင်ဦးတည်းကျေးရွာ သမိုင်း

ဧရာဝတီတိုင်းဒေသကြီး ပျော်ဘွယ်မြို့နယ် မြေကန်ရွာနယ်ကျွန်းရွာရှိ တောင်ဦးတည်းကျေးရွာသည် တစ်ခါက ယိုးပရိုးပုခွားမည်တွင်သည်။ တစ်နေ့သောအခါ အာဇာနည်စဉ်သုမဗ္ဗင်္ဂ ခုနစ်တစ်သား အစိုးရတို့သည် ယိုးပရိုးကျေးရွာတွင် တစ်ဦးချီသော အကျွန်းတစ်ဦးတည်း ပုခွားမည်စပ်ခဲ့သည်ကာလ ဗြဟ္မဇ္ဇာတိအခါ တစ်ဦးတည်းမှ တောင်ဦးတည်း ပုခွားမည်တွင်ခဲ့သည်တောင်ဦးတည်းကျေးရွာသည် ပျော်ဘွယ်မြို့၏ မြေကန်ဘက်ရှိ ကျေးရွာများအနက် လမ်းမကြီး၏ အောက်ဘက်မှ ရှိခဲ့ခြင်းမှာ လူတွင် တည်ရှိပါသည်။ တစ်ကုလုံး မုဒ္ဒိဘာသာ ကိုးကွယ်ကြပြီး ခုနစ်ကြီး ကျောင်း ယာကျောင်း၊ စေတီ ယာစု နှင့် ဂူပွားတော် ယာစု ရှိပါသည်။ အခြေခံ မူလဘုရားကျောင်းလည်း ရှိပါသည်။ တောင်ဦးတည်းကျေးရွာသည် အခြေခံစောအိမ် ကျားမ (၄၅) ခု ထိုင်ကြပြီး လယ်ယာလုပ်ယိုဖြင့် အသက်မွေး ပေထိုင်ကြသည်။



- ထိခိုက်လွယ်သော အုပ်စုများ လူဦးရေ (သက်ကြီး၊ မြေယာမဲ့၊ မသန်စွမ်းအုပ်စုများ)

သက်ကြီး	မြေယာမဲ့	မသန်စွမ်း
၈၁	-	၄

- ကျေးရွာတွင်းရရှိနိုင်သော ဝန်ဆောင်မှုများ (ကျန်းမာရေးဆေးခန်း၊ စာသင်ကျောင်း)

ဆေးရုံ/ဆေးခန်း	စာသင်ကျောင်း	စာကြည့်တိုက်	မူကြိုကျောင်း	ဈေး
မရှိ	ရှိ	မရှိ	ရှိ	မရှိ

- ရွာသူရွာသားများ၏ အဓိကစီးပွားရေးလုပ်ငန်း (စိုက်ပျိုးမွေးမြူရေး၊ အခြားသီးနှံများ)

မွေးမြူရေး		စိုက်ပျိုးရေး		အခြား
ခိုင်းနွား	ဝက်	ငရုပ်/ကြက်သွန်	နှမ်း/ဝါ	

- အဓိကရရှိနိုင်သော အရင်းအမြစ်များ

ကျောက်	သဲ	ကျောက်ဆွေး	လှင်းမြေ	အခြား
မရှိ	မရှိ	မရှိ	မရှိ	-

- ကျေးရွာနှင့်သက်ဆိုင်သော အခြားအရင်းအမြစ်များ

သောက်သုံးရေရရှိနိုင်မှု	မြေလွတ် မြေရိုင်း	ဆည်ရေသောက်ဧရိယာ	အခြား
ရှိ	ရှိ	မရှိ	-



၅။ လူထုပူးပေါင်းပါဝင်သော လူမှုဆန်စစ်ခြင်းနှင့် အကဲဖြတ်ခြင်းလုပ်ငန်းစဉ် (PSA / PRA) အကျဉ်းချုပ်ဇယား

စဉ်	ကရိယာများ (PRA Tools)	ရက် စွဲ	ဦးတည်အုပ်စုနှင့် ရည်ရွယ်ချက်များ	တက်ရောက်သူ			အဓိက ဆွေးနွေးချက်များ
				ကျား	မ	ပေါင်း	
၁	ကျေးရွာလူမှုရေး၊ အရင်းအမြစ်ပြမြေပုံ (Social Map/ Resource Map)	၂၄.၁၁.၂၀၁၇	ရပ်မိရပ်ဖ၊ ကော်မတီဝင်များ၊ ကျေးရွာလူထုများ မြေပုံအားအသုံးပြု၍ ၎င်းတို့၏ အဓိကပြဿနာများ၊ အရင်းအမြစ်များနှင့် အခြေခံအဆောက် အအုံများ။	၅	၅	၁၀	ကျေးရွာလူထု၏ ထင်ရှားသောမြေနေရာ၊အခြေခံ အဆောက်အအုံများ၊တိုင်းရင်းသ ားနှင့် ဘာသာရေး အဖွဲ့အစည်းများ၊မသန်စွမ်းသူရှိ သည့်အိမ်ထောင်စုများ၊အမျိုးသ မီးဦးဆောင်သည့်အိမ်ထောင်စုမ ျား၊လူမှုရေးဆိုင်ရာအချက်အလ က်များ။ ပြဿနာများနှင့် ဖြစ်နိုင်ခြေရှိသောအဆောက်အအုံ သစ်များ
၂	ဥစ္စာနေကြွယ်ဝမှုအ ဆင့်သတ်မှတ်ခြင်း (Wealth Ranking)	၂၄.၁၁.၂၀၁၇	ကျေးရွာအတွင်း စီးပွားရေးအခြေအနေ နက္ခတ်ခြားသောအုပ် စုများကိုစိစစ်ရန် ချမ်းသာ၊ အလယ်အ လတ်၊နွမ်းပါး၊ အလွန်နွမ်းပါးအုပ်စ များ	၅	၅	၁၀	ကျေးရွာအတွင်းရှိ အိမ်ထောင်စုများအား လူမှုစီးပွားအခြေအနေအလိုက် အုပ်စုများသတ်မှတ်ပေးခြင်း
၃	ကျေးမရေးရာကဏ္ဍ # ၁ ပိုင်ဆိုင်မှုနှင့်ခွဲခြမ်းစိ တ်ဖြာမှု	၂၄.၁၁.၂၀၁၇	အမျိုးသားနှင့်အမျိုး သမီးများ(အရင်းအ မြစ်ပိုင်ဆိုင်အသုံးချ မှု)	၅	၅	၁၀	အမျိုးသားနှင့်အမျိုးသမီးများ(အ ရင်းအမြစ်ပိုင်ဆိုင်အသုံးချမှု၊ ထိန်းချုပ်မှုအားခွဲခြမ်းစိတ်ဖြာခြင်း)။
၄	ရာသီခွင်ပြပြက္ခဒိန် (Seasonal Calendar)	၂၄.၁၁.၂၀၁၇	ကော်မတီဝင်၊ အမျိုးသမီး၊ အမျိုးသားများ	၅	၅	၁၀	ကျေးရွာတွင် တစ်နှစ်ပတ်လုံးကွဲပြားခြားနားသော အချိန်အလိုက် ဖြစ်ပျက်ဆောင်ရွက်ခဲ့သည့်ရာသီ ဥတု၊ စိုက်ပျိုးသီးနှံများ၊ လယ်ယာလုပ်ငန်းများ၊ နေ့စားလုပ်ငန်းများ၊ မွေးမြူရေးလုပ်ငန်းများ၊ ဝမ်းစာဖူလုံမှု နှင့် ပွဲတော်များ



၅	ကျားမရေးရာ# ၂ ပင့်ကူအိမ် ကွန်ယက် (Spider Web)	၂၄.၁၁.၂၀၁၇	အမျိုးသားများ နှင့် အမျိုးသမီးများ	၅	၅	၁၀	ကျေးရွာအတွင်းရှိ အမျိုးသမီး များ၏ အခြေအနေကိုသိရှိစေရန် တန်းတူအခွင့်အရေး ရရှိမှု နှင့် မရရှိသည့် အကြောင်းအရင်း၊ ပညာရေးအတွက်ဆုံးဖြတ်ချက်ချ ခြင်း၊ အိမ်မှုကိစ္စဆောင်ရွက်မှု
၆	အဖွဲ့အစည်းချိတ် ဆက်ပုံ - ပင်းပုံစံ(Venn Diagram)	၂၄.၁၁.၂၀၁၇	ကျေးရွာအုပ် ချုပ်ရေးအဖွဲ့၊ ကျေးရွာ စီ/ ထောက်အဖွဲ့	၅	၅	၁၀	ကျေးရွာတွင်းရှိ အဓိကအုပ်စုများ၊အဖွဲ့အစည်းများ တည်ရှိနေမှုကိုသိရှိရန်၊ ၎င်းအဖွဲ့အစည်းများ၊အုပ်စုများ ဆက်စပ်နေမှု၊ပူးပေါင်းဆောင်ရွ က်မှုအားသိရှိနိုင်ရန်၊
၇	ပြဿနာသစ်ပင် (Problem Tree)	၂၄.၁၁.၂၀၁၇	အမျိုးသားများနှင့် အမျိုးသမီးများ	၅	၅	၁၀	ကျေးရွာဖွံ့ဖြိုးတိုးတက်မှု နောက်ကျခြင်းအကြောင်းသိရှိ နိုင်ရန်
၈	ကျေးရွာ၏ မျှော်မှန်းချက် (၄)နှစ်စာ ကျေးရွာဖွံ့ဖြိုးရေးအ စီအစဉ်	၂၄.၁၁.၂၀၁၇	အမျိုးသားအုပ်စု၊အ မျိုးသမီးအုပ်စု၊လူင ယ်အုပ်စု၊ ရပ်မိရပ်ဖအုပ်စု	၅	၅	၁၀	ကျေးရွာသားများ၏ မဲပေးရွေးချယ်ထားသည့် ဖွံ့ဖြိုးတိုးတက်ရေးလုပ်ငန်းစဉ်များ အား ဦးစားပေးအလိုက်သတ်မှတ်ချက်



၆။ကျေးရွာဖွံ့ဖြိုးရေးအစီအစဉ်အတွက်အသုံးပြုခဲ့သော PRA Tools များနှင့်တစ်ခုချင်းစီအတွက်သုံးသပ်ချက်များ

၆.၁။ ကျေးရွာ သယံဇာတပြမြေပုံ





ကျေးရွာမြေပုံသုံးသပ်ချက်။

လူမှုရေး အခြေပြ နှင့် သယံဇာတ အရင်းအမြစ်ပြ မြေပုံ

ဈေးနှုန်း-တောင်းခိုင်းစာရင်း

မြို့နယ် - ဗဟိုပွဲစားမြို့

စုပေါင်း - (၁၀) နေရာ အရင်း

ရက်စွဲ - ၁၇.၁၀.၁၈

ဆွေးနွေးခြင်း၊ ဆန်းစစ်ခြင်း

- ဥပဒေကြမ်းရေးရာနှင့် စာသင်ကျောင်း တွင် လျက်ရှိ ဖြစ်သည့် ကျေးရွာ၊
မြေစိမ်းစာရင်း ရေးရာတွင် သိရှိပါသည်။
- ကျေးရွာတွင် တောင်းခိုင်းစာရင်း ပြင် အသက်မွေးဝမ်းကြေး
လုပ်ငန်း ဆောင်ရွက်ပါသည်။
- ကုသီ ဥပဒေ ဖွဲ့စည်း ချုပ်ဆိုခြင်း လုပ်ငန်းများ ရှိကြောင်း စာရင်း
သိရှိပါသည်။
- ဥပဒေရေးရာ အဖွဲ့တွင် ဖွဲ့စည်းပေးသော ရှာ ချွင်းဆက်လမ်း နှင့်
ကျေးရွာ လူထုကို စာရင်း ပြင်ဆင်ပေးရေး အဖွဲ့ ဖွဲ့စည်းခြင်း
သိရှိပါသည်။
- ကျေးရွာ တွင် ချွင်းဆက်လမ်း အလယ်အလတ် နှင့် ချွင်းပါးတို့မှာ
ကျေးရွာ ဖြစ်ကြောင်း သိရှိပါသည်။



ပိုင်ဆိုင်မှုသုံးသပ်ခြင်း။

ပိုင်ဆိုင်မှုသုံးသပ်ခြင်း

ကျေးရွာ - စောင်းဦးတည်

မြို့နယ် - ရွှေဘို

အုပ်စု - (၁) ရွာကင်း

၇၈၅ - ၁၇-၀၀-၀၈

ဆွေးနွေးခြင်း ဘဏ်စစ်ခြင်း

- အား၊ ဆိုင်ကယ်၊ ရေတွင်း နှင့် ဗျဉ်းတိုက် ကျေးသားများက သုံးစွဲကြပါသည်။

- မီး၊ ရေတွင်း နှင့် ဆိုင်ကယ်ကို ကျေးသား၊ များက သုံးစွဲကြပြီး ယင်းကွင်း နှင့် TV ကို ကျေးသား၊ ကျေးသား သုံးစွဲကြောင်း သိရပါသည်။

- ရေတွင်း၊ TV၊ ဆိုင်ကယ် နှင့် ဗျဉ်းတိုက် ကျေးသားများက ထိန်းသိမ်းမှု ဖြစ်ပြီး မီးကို ကျေးသား၊ များက သုံးစွဲပြီး ကျေးသားများက ထိန်းသိမ်းမှု ဖြစ်ကြောင်း သိရပါသည်။

- အား နှင့် ယင်းကွင်းကို ကျေးသား၊ ကျေးသား ထိန်းသိမ်းမှု ဖြစ်ကြောင်း သိရပါသည်။

- ကျေးသား၊ ရွာသည် သုံးစွဲမှု နှင့် ၅ ကျင်းက ဖြစ်ကြောင်း သိရပြီး ယင်းကွင်း နှင့် ကြောင်း သိရပါသည်။



၆.၃။ ကျေးရွာ၏လူမှုစီးပွားအဆင့်သတ်မှတ်ခြင်း။ (Wealth Ranking)

ညွှန်းချက်ပေးသည့် မျက်နှာချင်း ပြားသတ်မှတ်ခြင်း

ကျေးရွာ - တောင်ဦးတည် မြို့နယ် - ပျော်စွယ်
 နယ်စပ် - မြောက်ပူတောင်ကုန်း ရက်စွဲ - ၁၇.၁၀.၁၈

မူပိုင်ဆိုင်သူအား	သတ်မှတ်ချက် ၊ ညွှန်းကြိုးများ	ရက်စွဲ	ရာခိုင်နှုန်း
ဒေါ်အိမ်	ဝိန်းမိတ် ၊ ဝယ် (၇) ဇာရှင် ဖွားဆက် ၅၅ ၊ ကလေးများကျောင်း ထား ဦး ၊ နွား (၅) ကောင်	၁၀	၂၉%
အဖေ အ မ	(၂) ဝယ်မိတ် ၊ တရုတ် ၊ နွားပို ဝယ် (၅) ဇာ ၊ ဆိုင်ကယ် ၊ TV နွား (၅) ကောင်	၅၉	၅၆%
ဒေါ်အိမ်	ဝါးတို့ကြမ်းဆီး ၊ တရုတ် သွပ်ညွပ် ပိုင်း ၅၅ ၊ နွား (၃) ကောင်	၃၆	၃၅%
စုစုပေါင်း		၁၀၅	၁၀၀%

မိုးဆောင်ဆွေးမွေးသူ - ဦးညိုစော ၊ ဒေါ်ကျွင်
 မှတ်တမ်းကိုင်သူ - ဒေါ်ဒွင်းဝေဝေ
 ပါဝင်ဆောင်ရွက်သူ - ကျား (၁၅) ၊ မိ (၁၅)

ကျေးရွာ - ညွှန်းကြိုးကျောင်း
 စာချုပ် - ၅.၀၀၃၇



ဥစ္စာနေကြွယ်ဝမှုသုံးသပ်ချက်။

ဥစ္စာစုပိုင်ဆိုင်မှုအဆင့်ခွဲခြားသတ်မှတ်ခြင်း

ကျေးရွာ - ဆောင်းဦးကည်

မြို့နယ် - ပျော်ဘွယ်မြို့

နယ်စု - (မ)ဇောင်တော်

ရက်စွဲ - ၁၇.၁၀.၁၈

ဆွေးနွေးခြင်း ၊ ဆန်းစစ်ခြင်း

- ဥပမာအားဖြင့် နယ်စပ်ဒေသများတွင် အိမ်ထောင်စုများ တိုက်အိမ်၊ လယ်(ရှာ)ဧက နှင့် ဝှန်ကန်ရှိ ၊ ကလေးများကျောင်းထား နှင့် (ကလေးအိမ်) ခွဲ၍ တီထွင် နိုင် ၊ နွား(ဈေးကောင်း)ရှိ၍ အိမ်ထောင်စုများ (၁၀) အိမ်ထောင်စုရှိပြီး ကုန်ပစ္စည်း အဖွင့် ၂၉ ကုန်ပစ္စည်း ရှိပါသည်။
- စလယ်ကလေး အိမ်ထောင်စုများ (၂) ထပ်အိမ်၊ ထရပ်ကား ၊ သွပ်ဗိုလ် လယ်(ရှာ)ဧက ၊ ဆိုင်ကယ် ၊ TV နှင့် နွား (၅) ကောင်ရှိပြီး အိမ်ထောင် စုများ (၅၉) အိမ်ထောင်စုရှိပြီး ကုန်ပစ္စည်း အဖွင့် ၅၆ - ရှိပါသည်။
- နွားပါး အိမ်ထောင်စုများ ဝါးတိုးကြမ်းဆင်း ထရပ်ကား ၊ သွပ်ညွတ် ဝိုင်းဝိုင်း ၊ နွား ၄၀ ကောင် ရှိပြီး အိမ်ထောင်စုများ ၃၆ အိမ်ထောင်စုရှိပြီး ကုန်ပစ္စည်း အဖွင့် ၃၅ ကုန်ပစ္စည်း ရှိပြီး နွားပါး အိမ်ထောင်စုများ စုစုပေါင်း ၃၆ ဝါးတိုးကြမ်းဆင်း ထရပ်ကား စုများ စုစုပေါင်း ၃၆ နှင့် ကျေးရွာတွင် အိမ်ထောင်စုများ ဆိုင်သူများ ကြောင်း လည်း သိရှိပါ သည်။



ကသိခွင်ပြပြက္ခဒိန်

ကျေးရွာ-တောငါးတောင်	မြို့နယ်-ကျောက်ဆည်
ဗိုလ်စု - (မ)ဗဟိုဌာန	ရက်စွဲ - ၁၇.၁၀.၁၈

ဆွေ့ဆွေ့ ခြင်္သေ့ နှစ် ခြင်္သေ့

- ကျေးရွာအုပ်စုသည် ခိုက်ပျိုးတူးဖော်ရာတွင် အဓိကထားလုပ်ဆောင်ပြီး ကသိခွင်တွင် ချွေ့ခြင်္သေ့များ ဖမ်းဆီးလုပ်ဆောင်မှုများ ရှိလာကြောင်း သိရပါသည်။
- ဝါခေါင်လဆန်းပိုင်းတွင် တောင်ပေါ်လများတွင် ခိုက်ပျိုးဖမ်းဆီးမှုများရှိပြီး ကျွန်ုပ်တို့လည်းကောင်း၊ နဂါး၊ ခွေး၊ ဝဲခင်း၊ ငှက်၊ စပါး၊ ပျိုးတောင်ခြေပဲ စသည်တို့ကို ခိုက်ပျိုးဖမ်းဆီးပါသည်။
- ဖွဲ့စည်းသည့် ဝါခေါင် နှင့် တောင်ပေါ်လများတွင်သာ ပြုစောစောကြောင်း ဝန်ကြီးဌာနမှ ကျွန်ုပ်တို့လည်းကောင်း၊ ဖွဲ့စည်းမှုများ ရှိကြောင်း သိရပါသည်။
- ဝန်ကြီးဌာနနှင့် တွက်ခွဲတို့သည် ကသိခွင်ပေါ်ရှိ အစားအသွယ်များကို ခိုက်ပျိုးဖမ်းဆီးမှုများရှိသည့် အထောက်အကူပြုမှုများ ပြုလုပ်ပြီး နှစ်ခြင်းစားသုံးမှုများ ပြုလုပ်ကြောင်း သိရပါသည်။
- ကျွန်ုပ်တို့လည်း နှစ်ခြင်းစားသုံးမှုများကို ခိုက်ပျိုးဖမ်းဆီးမှုများ ပြုလုပ်ကြောင်း သိရပါသည်။



၆.၅။ ဗင်းပုံစံကိုသုံးပြု၍ အဖွဲ့အစည်းများချိတ်ဆက်မှု

<p>ဗင်းပုံစံကသုံးပြု၍ ကဖွဲ့အစည်းနှင့် ချိတ်ဆက်ခြင်းအားလေ့လာခြင်း</p> <p>ကျေးဇူးတင် - ကောင်းဦးတည်</p> <p>ရဲဇော်စု - (မ)ညောင်ကျော်</p>	<p>မြို့နယ် - ဇော်အောင်</p> <p>ရက်စွဲ - ၁၇.၁၀.၁၈</p>
<p>ကျေးဇူးတင် - ဦးအောင် - အစည်းဝင်များ</p> <p>ပရဟိတကသင်း</p> <p>ပုဏ္ဏားအဖွဲ့ (ကား)</p> <p>ပုဏ္ဏားအဖွဲ့ (မ)</p> <p>ဓမ္မစင်္ကြံအဖွဲ့</p> <p>ဖိုးကင်းအဖွဲ့</p> <p>ရုပ်စိရုပ်ဖ</p> <p>နုပွင့်အဖွဲ့</p> <p>ဂေါပကအဖွဲ့</p>	<p>ကျေးဇူးတင်နှင့်ပညာရေးဌာနများ</p> <p>သမဂ္ဂဓမ္မစင်္ကြံ</p> <p>ပညာရေးဌာန</p> <p>ရဲဇော်စု</p> <p>ပ.ဝ.က</p> <p>ဇော်အောင်</p> <p>ကျေးဇူးတင်အဖွဲ့</p> <p>ကျေးဇူးတင်အဖွဲ့</p> <p>ကျေးဇူးတင်အဖွဲ့</p>
<p>ကျေးဇူးတင်</p> <p>ပုဏ္ဏားအဖွဲ့</p> <p>ကျေးဇူးတင်အဖွဲ့</p> <p>ကျေးဇူးတင်</p> <p>ပုဏ္ဏားအဖွဲ့</p>	<p>ကျေးဇူးတင်အဖွဲ့</p>



သုံးသပ်ချက်

မင်းပုံစံအသုံးပြုမှုကမ္ဘာ့အစည်းနှင့် ချိတ်ဆက်မှုအား
လေ့လာခြင်း

ကျေးရွာ - ဆောင်းဦးတည်
အုပ်စု - (ပ)ဘောင်ကျော်

မြို့နယ် - ပျော်စွယ်မြို့
ရက်စွဲ - ၁၇.၁၀.၁၈

ဆွေးနွေးခြင်း၊ ဆန်းစစ်ခြင်း

- ယုတ်တကသင်း၊ ဂေါဟာကမ္ဘာ့၊ ဓမ္မစင်္ကြံကမ္ဘာ့ကျောင်းကော်မတီ
စီမံကိန်းကမ္ဘာ့ဂျပ်မီဂျပ်ဖေ၊ ယူယံကမ္ဘာ့ (ကျား)၊ ယူယံကမ္ဘာ့ (မ)၊
ယုတ်တပည့်ပြုစီမံကိန်း၊ ကျေးရွာစီမံကိန်းကော်မတီနှင့် မီးလင်းကျေး
ကမ္ဘာ့တိုသည်ကျေးရွာတွင်ရှိသောကမ္ဘာ့အစည်းများဖြစ်ကြောင်း သိရှိပါသည်။
- မီးလင်းကျေးကော်မတီသည်ကျေးရွာတွင်ရှိသောကမ္ဘာ့အစည်းဖြစ်ပြီး
တတိယနှစ်စက်ဝန်းမှ စ၍ကျေးရွာတွင်ရှိသောကမ္ဘာ့အစည်းဖြစ်လာပြီး
ကျေးရွာမီးလင်းကျေးလုပ်ငန်းများဖြင့်လုပ်ခဲ့ပါသည်။
- ခြေစာရင်း၊ လ.ဝ.က၊ ကျေးရွာအုပ်စုအဖွဲ့၊ မြို့တော်တစ်ရပ်၊ ဦးစိုးပျော်
သမဝါယမကသင်း၊ ဂါးစခန်း၊ ဆွေစုပုံနှင့်ပညာရေး၊ မြို့ရုံးတိုသည်ကျေးရွာ
နှင့်ဖြစ်ပွားစက်အုပ်စုကမ္ဘာ့အစည်းများဖြစ်ကြပါသည်။
- ပညာရေး၊ မြို့ရုံး၊ မှာစာရေး၊ မြို့ပညာရေးနှင့်ပတ်သက်၍ အကန့်အသတ်
သောကမ္ဘာ့အစည်းဖြစ်ပြီး လ.ဝ.ကရုံးမှ ရွှေဖြောင်းလုပ်အားများရွှေဖြောင်း
မြို့နှင့်ပတ်သက်၍ အကန့်အသတ်သောကမ္ဘာ့အစည်းများဖြစ်ကြပါသည်။



၆.၆။ ပင့်ကူအိမ်ကွန်ယက် နှင့် သုံးသပ်ချက်

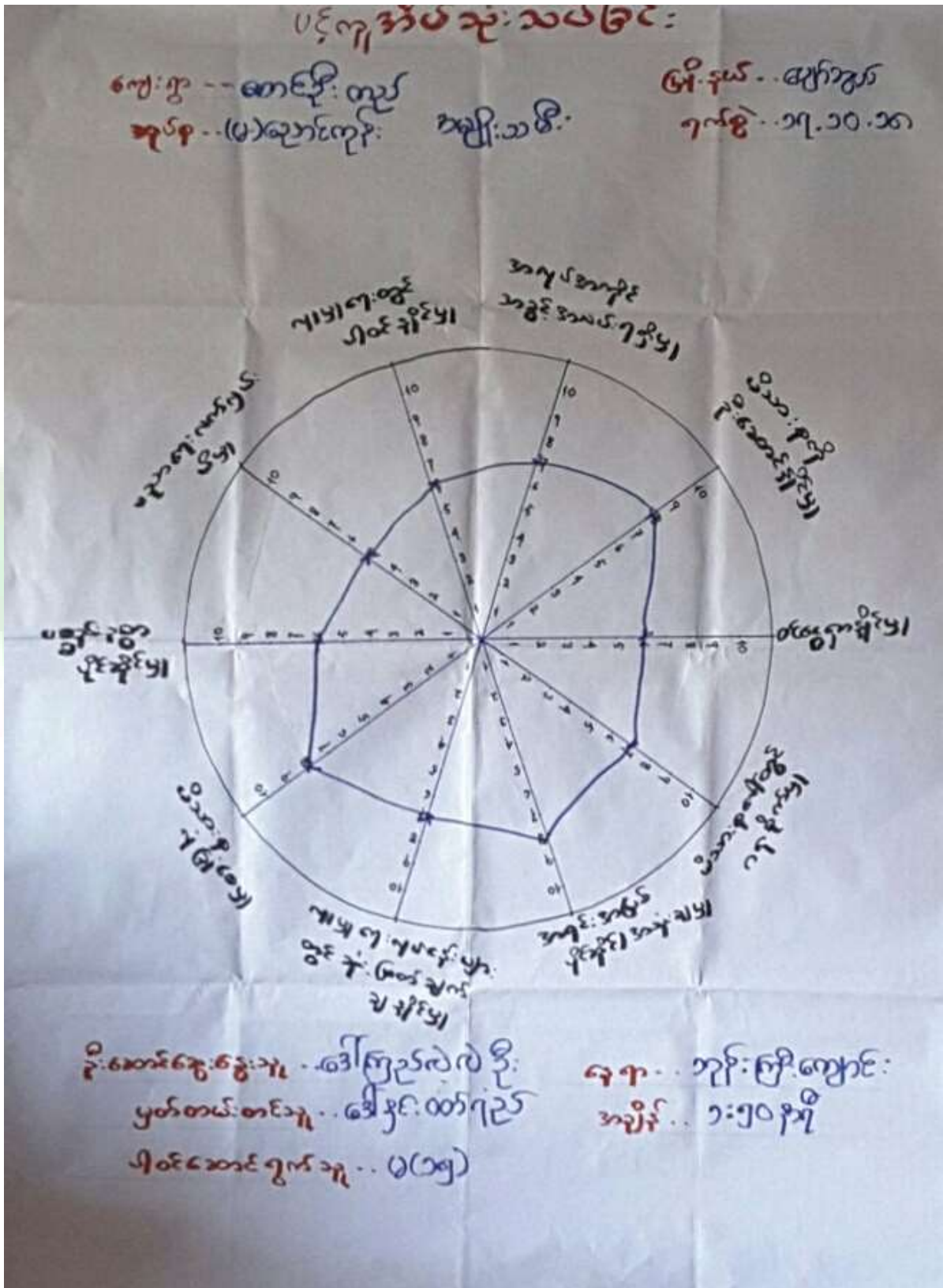



ပင်ကို အိမ်သုံး သပ်ခြင်း

ကျေးဇူး...ဆောင်ဦးတင်၊ ကမ္ဘာ့...အဖွဲ့အစည်း
အုပ်စု... (၈) ဥက္ကဋ္ဌ

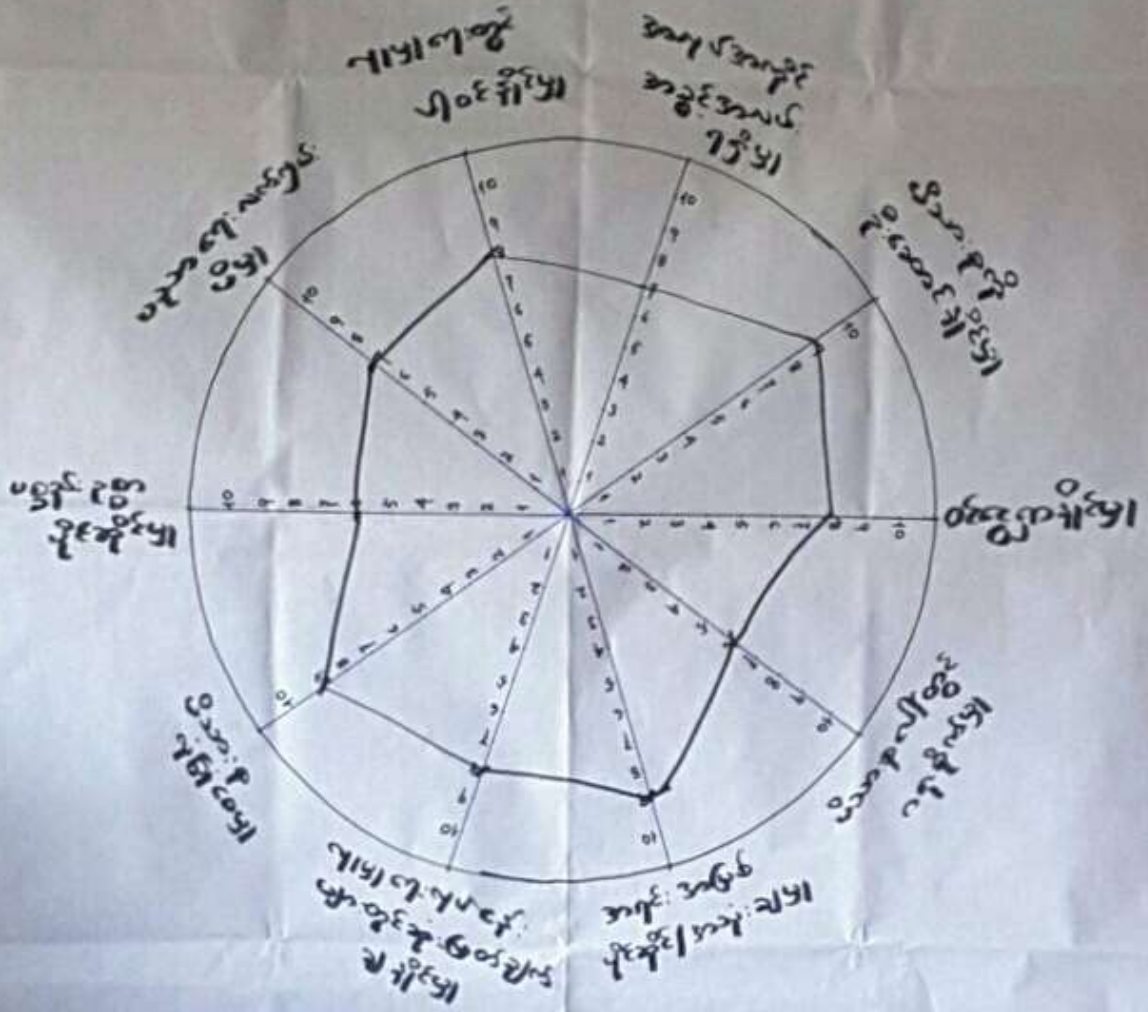

ဦးစီးဌာန... ဦးစီးဌာန...
အဖွဲ့အစည်း... အဖွဲ့အစည်း...
အဖွဲ့အစည်း... အဖွဲ့အစည်း...



ပင်လယ် အိမ်သုံး သင်္ချာပုံစံ

အမျိုးအမည်... ကောင်းစိုင်းတင်

အမျိုးအမည်... အမျိုးအမည်

အမျိုးအမည်... အမျိုးအမည်

အမျိုးအမည်... (၀) အမျိုးအမည်

အမျိုးအမည်... ၁

အမျိုးအမည်... ၁၇.၁၀.၁၈

အမျိုးအမည်... အမျိုးအမည်

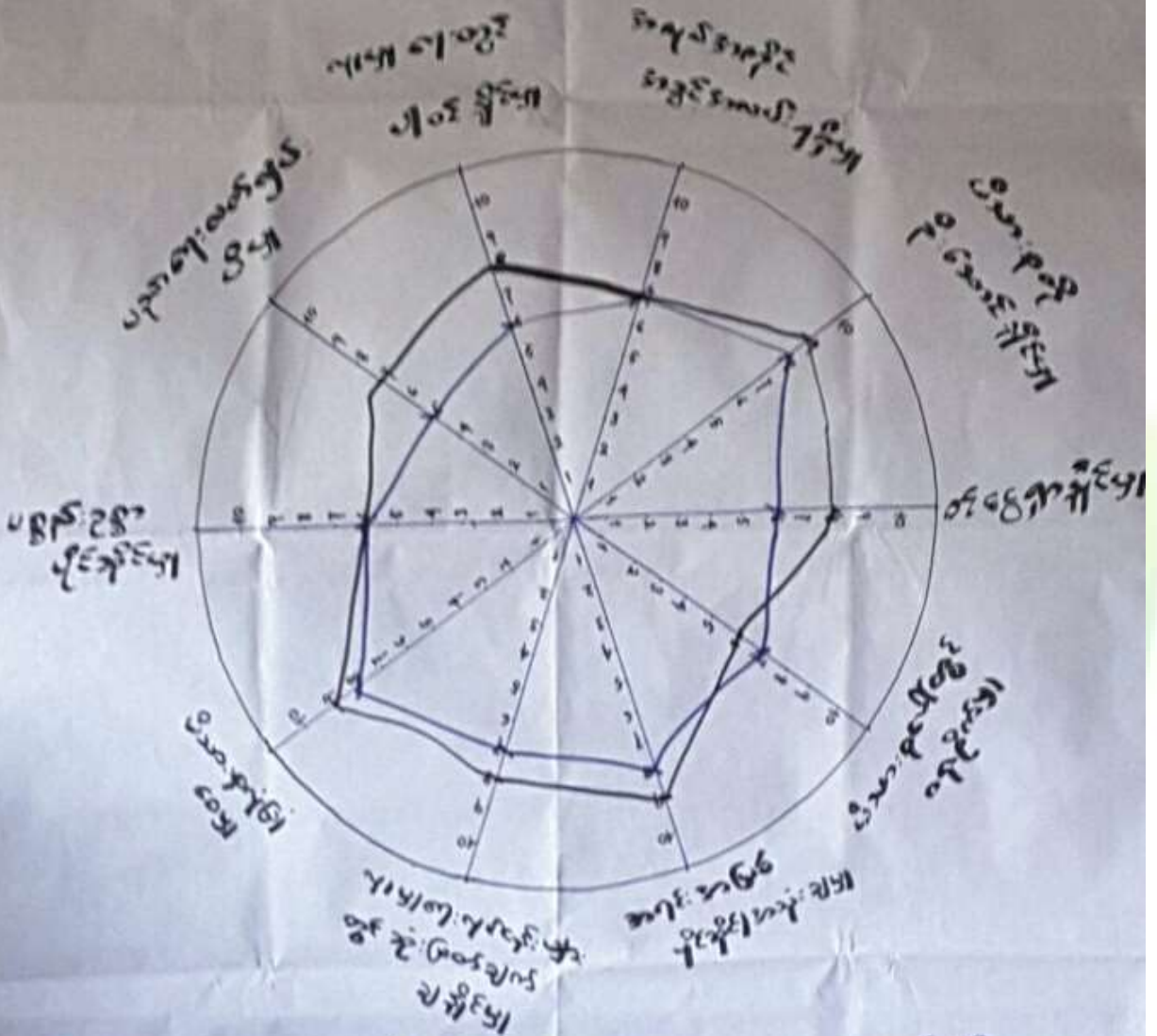

အမျိုးအမည်... အမျိုးအမည်

အမျိုးအမည်... အမျိုးအမည်

အမျိုးအမည်... အမျိုးအမည်

အမျိုးအမည်... အမျိုးအမည်

အမျိုးအမည်... အမျိုးအမည်

အမျိုးအမည်... အမျိုးအမည်

အမျိုးအမည်... အမျိုးအမည်



ပင်ကူအိမ်ကွန်ယက် သုံးသပ်ချက်။

ပင်ကူအိမ်ကွန်ယက် သုံးသပ်ခြင်း

ကျေးရွာ - တောင်ငူတောင်၊
ဥပဒေ - (၁) ဆောင်ကုန်

မြို့နယ် - မြောက်ဥက္ကလာပ
ရက်စွဲ - ၁၇. ၁၀. ၁၈

ဆွေးနွေး ခြင်း ၊ ဆုံး စစ် ခြင်း

- ပစ္စည်း ဥစ္စာပိုင်ဆိုင်မှု နှင့် အမျိုးသမီး နှင့် အမျိုးသားများ တူညီမှု ရှိပါသည်။
- ပညာရေး ထောက်ပံ့ပေးခြင်း စီမံခန့်ခွဲခြင်း စီစဉ်ရာတွင် ကျွန်ုပ်တို့နှင့် အမျိုးသမီး များမှာ တိုက်ရိုက် ဆက်ဆံခြင်း သိရှိပါသည်။
- ယူမှုရေး လုပ်ငန်း များတွင် ပါဝင် နိုင်မှု နှင့် ယူမှုရေး လုပ်ငန်းတွင် ဆုံးဖြတ်ချက် ချ နိုင်မှု နှင့် အမျိုးသမီး များမှာ အမျိုးသား များထက် နည်းကြောင်း သိရှိပါသည်။ ယူမှုရေး လုပ်ငန်း များတွင် အမျိုးသမီး များပါ နိုင်ကောင်း အမျိုးသား များကို မလုပ်ပေးရန် ပြောကြားခဲ့ပါသည်။
- ကျင်းပခြင်း ပိုမို ဆိုင်ရာ သုံး ချ နိုင်မှု နှင့် အမျိုးသမီး များက အမျိုးသား များထက် နည်းပါးကြောင်း သိရှိပါသည်။



၆.၇။ ပြဿနာသစ်ပင်

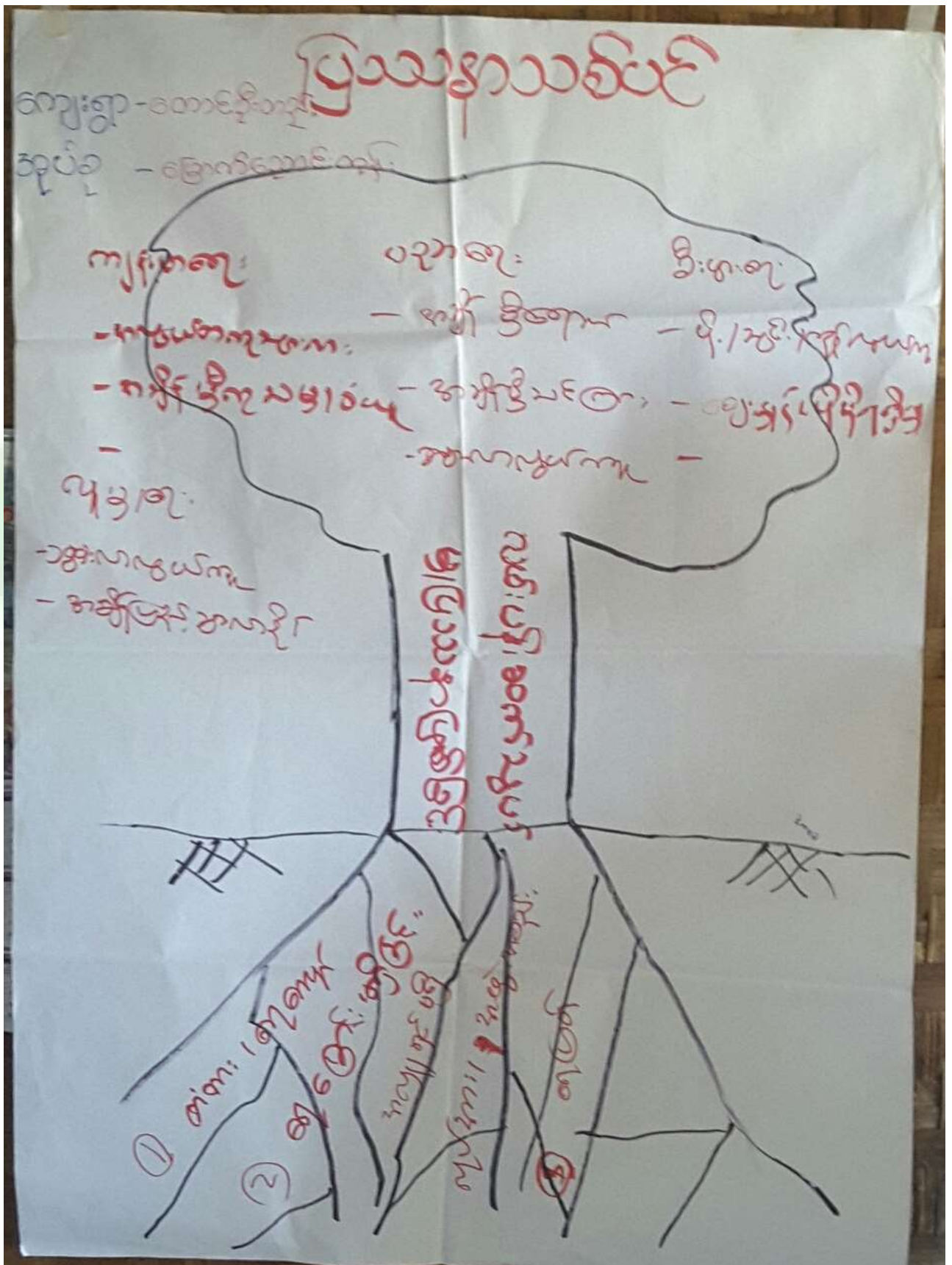



ကျေးဇူး-ဆောင်ဦးတည်
အုပ်စု - (မ)ဧညာဒကုန်း

မြို့နယ်-ပျော်အွယ်
၇၈၅ - ၂၄.၁၁.၁၇

ပြဿနာသစ်ပင်

- ဆွေးနွေးခြင်း၊ ဒွင်ဆန်းစစ်ခြင်း၊
- ကျေးဇူးတင် အဓိကဖြစ်စေကာမူ ပြဿနာများလမ်း၊ မကောင်းခြင်း ပြဿနာဖြစ်သည်။ ● လမ်း မကောင်း ဂျာနယ်မှာ ရာစပြောင်း၊ များ မကောင်း ဂျာနယ်၊ ဧညာဒကုန်း၊ မြစ်တက်ခြင်း၊ တံတားများ မရှိခြင်း၊ အင်္ဂလိပ်စာ နည်းပါးခြင်း၊ အင်္ဂလိပ် အဖွဲ့ မရှိခြင်း၊ အင်္ဂလိပ် အဖြစ် မရှိခြင်း၊ အင်္ဂလိပ် မရှိခြင်း၊ ဦးဆောင်မည့် အဖွဲ့ အစည်း များ မရှိခြင်း ဆိုကြောင့် ဖြစ်သည်။
- လမ်း များ ပြုပြင် ဖြီးလှင် စီးပွားရေးတွင် ပိုမိုကုန်ဆွဲကုန်များ လျင်မြန်စွာ အဆင်ပြေလာမည်။ ကျောင်းသား၊ ကျောင်းသူ များ လဲအား လာရေး အဆင်ပြေလာမည်။ ဣပူရေး ကိစ္စတွင် သွားရေး လာရေး အဆင်ပြေလာမည်။ ကျွမ်းမာရေးတွင် အဖွဲ့ မှီဆောင် ကု သမ္မ များ ဆောင်ရွက်လာ ခိုင်မာမည် ဟု ဆွေးနွေး ထည့်ပါသည်။



၆.၈။ ကျေးရွာ၏ မျက်မှန်းချက် (၄)နှစ်စာ ကျေးရွာဖွံ့ဖြိုးရေးအစီအစဉ်

<p>ဒို့လှလှပပအေးအေးစိုစို ၁၀.၀၀.၀၀ - ၀၀.၀၀.၀၀</p>	<p>ကျေးရွာအုပ်စု ၁၀.၀၀.၀၀</p>	<p>ကျေးရွာအုပ်စု ၁၀.၀၀.၀၀</p>
<p>ဒို့လှလှပပအေးအေးစိုစို ၁၀.၀၀.၀၀ - ၀၀.၀၀.၀၀</p>	<p>ကျေးရွာအုပ်စု ၁၀.၀၀.၀၀</p>	<p>ကျေးရွာအုပ်စု ၁၀.၀၀.၀၀</p>
<p>ဒို့လှလှပပအေးအေးစိုစို ၁၀.၀၀.၀၀ - ၀၀.၀၀.၀၀</p>	<p>ကျေးရွာအုပ်စု ၁၀.၀၀.၀၀</p>	<p>ကျေးရွာအုပ်စု ၁၀.၀၀.၀၀</p>
<p>ဒို့လှလှပပအေးအေးစိုစို ၁၀.၀၀.၀၀ - ၀၀.၀၀.၀၀</p>	<p>ကျေးရွာအုပ်စု ၁၀.၀၀.၀၀</p>	<p>ကျေးရွာအုပ်စု ၁၀.၀၀.၀၀</p>
<p>ဒို့လှလှပပအေးအေးစိုစို ၁၀.၀၀.၀၀ - ၀၀.၀၀.၀၀</p>	<p>ကျေးရွာအုပ်စု ၁၀.၀၀.၀၀</p>	<p>ကျေးရွာအုပ်စု ၁၀.၀၀.၀၀</p>



ကျေးရွာဖွံ့ဖြိုးတိုးတက်ရေးလုပ်ငန်းများ
 ကျေးရွာ - စောင့်ရှောက်ရေး ဖြန့်ချိရေး - ပျော်ရွှင်
 စိုက်ပျိုးရေး - (မ)သေ့ကန် : ၇၀၅၅ - ၁၈.၁၁.၁၈

စီးစာပေး အဆင့်	ဖွံ့ဖြိုးတိုးတက်ရေးလုပ်ငန်း များ	အဆိုပြု အရ	ပဲခူး အထွက်
၁။	ရွာတွင်းလမ်းပြင် ခြင်း။	အမျိုးသား + အမျိုးသမီး	၁၉၀
၂။	ရွာပြင်လမ်းပြင် ခြင်း။	အမျိုးသား + အမျိုးသမီး	၇၀
၃။	စာရင်းကျောင်းဆောင် တိုးချဲ့ခြင်း။	အမျိုးသား + အမျိုးသမီး	၅၀



၇။ ကော်မတီဝင်များရွေးချယ်ခြင်းနှင့်ကျေးရွာဖွံ့ဖြိုးရေးအစီအစဉ်ဆောင်ရွက်မှုမှတ်တမ်းဓါတ်ပုံများ



စီမံကိန်းမိတ်ဆက်အစည်းအဝေး မှတ်တမ်းဓါတ်ပုံ



အမျိုးသမီးများပင့်ကူအိမ်ကွန်ယက်ရေးဆွဲနေစဉ် မှတ်တမ်းဓါတ်ပုံ



ကျေးရွာလုပ်ငန်းခွဲအတွက်အခက်အခဲများဖော်ထုတ်ဆွေးနွေးစဉ်





ကော်မတီဝင်များစာရင်း

ကျေးရွာပိတ်ကိန်း အထောက်အကူပြု ကော်မတီဝင် စာရင်းများ			
ကျေးရွာ - ကောင်ဦးကုန်း			အုပ်စု - (၁၀)ရွာကွက်
စဉ်	အမည်	ကျား/မ	ရာထူး
၀	ဒေါ်စာတုဗ	မ	ကျေးရွာအထောက်အကူ
၁	ဦးစောင့်ကျိတ်	ကျား	ကျေးရွာအထောက်အကူ
၂	ဦးနီလင်း	ကျား	ကျေးရွာပိတ်ကိန်း အထောက်အကူပြုကော်မတီ
၃	ဒေါ်အိတ်လှစိန်	မ	ကျေးရွာပိတ်ကိန်း အထောက်အကူပြုကော်မတီ
၄	ဦးမျိုးလှိုင်	ကျား	ဝယ်ယူရေးအဖွဲ့ကော်မတီ
၅	ဒေါ်ဗုဒ္ဓ	မ	ဝယ်ယူရေးအဖွဲ့ကော်မတီ
၆	ဦးအောင်	ကျား	ဝယ်ယူရေး အဖွဲ့ကော်မတီ
၇	ဒေါ်အောင်စု	မ	လုပ်ငန်း လုပ်ပတ်စဉ် ဝါးခြင်း အဖွဲ့ကော်မတီ
၈	ဦးအောင်	ကျား	လုပ်ငန်း လုပ်ပတ်စဉ် ဝါးခြင်း အဖွဲ့ကော်မတီ
၉	ဒေါ်ခင်စိန်	မ	လုပ်ငန်း လုပ်ပတ်စဉ် ဝါးခြင်း အဖွဲ့ကော်မတီ
၁၀	ဦးအောင်	ကျား	ကျေးရွာအထောက်အကူ
၁၁	ဒေါ်အိတ်	မ	အောင်အောင်ကြီးကြီးအဖွဲ့အဖွဲ့ကော်မတီ
၁၂	ဦးအောင်	ကျား	အောင်အောင်ကြီးကြီးအဖွဲ့အဖွဲ့ကော်မတီ
၁၃	ဒေါ်အိတ်	မ	အောင်အောင်ကြီးကြီးအဖွဲ့အဖွဲ့ကော်မတီ
၁၄	ဒေါ်အိတ်	မ	အောင်အောင်ကြီးကြီးအဖွဲ့အဖွဲ့ကော်မတီ
၁၅	ဦးအောင်	ကျား	အောင်အောင်ကြီးကြီးအဖွဲ့အဖွဲ့ကော်မတီ
၁၆			
၁၇			
၁၈			
၁၉			
၂၀			
၂၁			
၂၂			
၂၃			
၂၄			
၂၅			
၂၆			
၂၇			
၂၈			
၂၉			
၃၀			



၈။ ကျေးရွာအခြေခံအချက်အလက်များ (ပုံစံ-၁) - ပထမနှစ်စက်ဝန်း

ပုံစံ - ၈ - ၃ ကျေးရွာခွဲ ငြိုးရေး ဦးစားပေးအစီအစဉ် (Form PC 3)

လမ်းညွှန်ချက်၊ အဆင့်(၃) ကျေးရွာမှော်မှန်းချက်အစည်းအဝေး၊ ပြီးဆုံးသောအခါ ကျေးရွာစီမံကိန်း အထောက်အကူပြု ကော်မတီသည် လူထုစည်းရုံးရေးမှူးအကူအညီဖြင့် ဤပုံစံကိုပြည့်စုံအောင် ဖြည့်သွင်းရမည်။

လူထုစည်းရုံးရေးမှူး/ဝန်ထမ်း အမည် - ဦးစိုးစိုးစိုး
 ဇနီး - ဒေါ်ခင်စု
 စက်ဝန်းအား အမှတ်ခြစ်ပါ (✓) ဧ/စက်ဝန်း(၁)
 စက်ဝန်း(၂) စက်ဝန်း(၃) စက်ဝန်း(၄)

ပြည်နယ်/တိုင်း မန္တလေး၊ စပျာက္ခရာ ငြိမ်းယံ၊ ကျေးရွာအုပ်စု ရွှေလင်း၊ ကျေးရွာ ရွှေကန် ဤ ကျေးရွာ
 တ၊ အခက်အခဲအတားအဆီးများအားဆွေးနွေးခြင်း - ယခုလက်ရှိအခြေအနေတွင် ဤကျေးရွာခွဲ ငြိုးတိုးတက်ရေးအတွက် အဓိက အခက်အခဲအတားအဆီးများသည် မည်သည်များဖြစ်ပါသနည်း။ (အမျိုးသား/သမီး အနည်းဆုံးအခက်အခဲ ၅ ခုစီဖော်ပြပါ)

အမျိုးသား အဖွဲ့မှ တင်ပြသောအခက်အခဲအတားအဆီးများ	အမျိုးသမီး အဖွဲ့မှတင်ပြသောအခက်အခဲအတားအဆီးများ
၁ စတုဂံပုံသို့မဟုတ် အခြားပုံသို့မဟုတ် မရှိခြင်း	၁ စတုဂံပုံသို့မဟုတ် အခြားပုံသို့မဟုတ် မရှိခြင်း
၂ စတုဂံပုံသို့မဟုတ် အခြားပုံသို့မဟုတ် မရှိခြင်း	၂ စတုဂံပုံသို့မဟုတ် အခြားပုံသို့မဟုတ် မရှိခြင်း
၃ စတုဂံပုံသို့မဟုတ် အခြားပုံသို့မဟုတ် မရှိခြင်း	၃ စတုဂံပုံသို့မဟုတ် အခြားပုံသို့မဟုတ် မရှိခြင်း
၄ စတုဂံပုံသို့မဟုတ် အခြားပုံသို့မဟုတ် မရှိခြင်း	၄ စတုဂံပုံသို့မဟုတ် အခြားပုံသို့မဟုတ် မရှိခြင်း
၅ စတုဂံပုံသို့မဟုတ် အခြားပုံသို့မဟုတ် မရှိခြင်း	၅ စတုဂံပုံသို့မဟုတ် အခြားပုံသို့မဟုတ် မရှိခြင်း
၆ စတုဂံပုံသို့မဟုတ် အခြားပုံသို့မဟုတ် မရှိခြင်း	၆ စတုဂံပုံသို့မဟုတ် အခြားပုံသို့မဟုတ် မရှိခြင်း
၇ စတုဂံပုံသို့မဟုတ် အခြားပုံသို့မဟုတ် မရှိခြင်း	၇ စတုဂံပုံသို့မဟုတ် အခြားပုံသို့မဟုတ် မရှိခြင်း

၈။ မှော်မှန်းခြင်း - နောင်လာမည့် (၅) နှစ် အတွင်း ကျေးရွာခွဲ ငြိုးရေး မှော်မှန်းလျာထားချက်များအား တင်ပြပါ။

အမျိုးသားအဖွဲ့မှ တင်ပြသောမှော်မှန်းချက်များ	အမျိုးသမီးအဖွဲ့မှ တင်ပြသောမှော်မှန်းချက်များ
၁ စတုဂံပုံသို့မဟုတ် အခြားပုံသို့မဟုတ် မရှိခြင်း	၁ စတုဂံပုံသို့မဟုတ် အခြားပုံသို့မဟုတ် မရှိခြင်း
၂ စတုဂံပုံသို့မဟုတ် အခြားပုံသို့မဟုတ် မရှိခြင်း	၂ စတုဂံပုံသို့မဟုတ် အခြားပုံသို့မဟုတ် မရှိခြင်း
၃ စတုဂံပုံသို့မဟုတ် အခြားပုံသို့မဟုတ် မရှိခြင်း	၃ စတုဂံပုံသို့မဟုတ် အခြားပုံသို့မဟုတ် မရှိခြင်း
၄ စတုဂံပုံသို့မဟုတ် အခြားပုံသို့မဟုတ် မရှိခြင်း	၄ စတုဂံပုံသို့မဟုတ် အခြားပုံသို့မဟုတ် မရှိခြင်း
၅ စတုဂံပုံသို့မဟုတ် အခြားပုံသို့မဟုတ် မရှိခြင်း	၅ စတုဂံပုံသို့မဟုတ် အခြားပုံသို့မဟုတ် မရှိခြင်း
၆ စတုဂံပုံသို့မဟုတ် အခြားပုံသို့မဟုတ် မရှိခြင်း	၆ စတုဂံပုံသို့မဟုတ် အခြားပုံသို့မဟုတ် မရှိခြင်း
၇ စတုဂံပုံသို့မဟုတ် အခြားပုံသို့မဟုတ် မရှိခြင်း	၇ စတုဂံပုံသို့မဟုတ် အခြားပုံသို့မဟုတ် မရှိခြင်း



က: လူထုစီမံကိန်း၏ လာမည့် (၄) နှစ်အတွက် အကျုံးဝင်သော ဦးစားပေး ဖွံ့ဖြိုးတိုးတက်မှု လုပ်ငန်း အစီအစဉ်များအားဖော်ပြပါ။

အဆင့်	ကျေးရွာအတွက် ဦးစားပေး ဖွံ့ဖြိုးတိုးတက်မှု လုပ်ငန်းစဉ်များ	အဆိုပြုသူ (အမျိုးသားများ/ အမျိုးသမီးများ/အမျိုးသား+ အမျိုးသမီး)	ခန့်မှန်းကုန်ကျ စရိတ်	အကျိုးခံစားခွင့်ရှိသူ ခန့်မှန်းခြေ အရေ အတွက်
၁	ရေစိုက်ပျံ့နှံ့ရေးစနစ်	ကျေးရွာအုပ်စု		
၂	လှေချင်အဝေးလမ်း	၂		
၃	ကျေးလက်အေးအေးအေး	၂		
၄	ကျေးလက်ကျွန်း (ကျွန်းစု)	၂		
၅	ကျေးရွာတိုးတက်ရေး	၂		
၆	ဆွဲယာစိုက်ပျိုးရေး	၂		
၇				

ဃ: လူထုစီမံကိန်း၏ လာမည့် (၄) နှစ်အတွက် အကျုံးမဝင်သော ဦးစားပေး ဖွံ့ဖြိုးတိုးတက်မှု လုပ်ငန်း အစီအစဉ်များအားဖော်ပြပါ။

အဆင့်	ကျေးရွာအတွက် ဦးစားပေး ဖွံ့ဖြိုး တိုးတက်မှု လုပ်ငန်းစဉ်များ	အဆိုပြုသူ (အမျိုးသားများ/ အမျိုးသမီးများ/အမျိုးသား+ အမျိုးသမီး)	အခန်းကဏ္ဍ
၁			
၂			
၃			
၄			
၅			
၆			

ခေါင်းဆောင်၊ ကျေးရွာစီမံကိန်းအထောက်အကူပြုကော်မတီမှ အတည်ပြုသည်။

အမည် ဦးစွာ လက်မှတ် နေ့စွဲ ၇.၁၂.၂၀၂၄



ဒုတိယနှစ်စက်ဝန်း

ပုံစံ - စ - ဝ ကျေးရွာအခြေခံအချက်အလက်များ (Form PC 1)

လယ်ညွှန်ရွက်၊ ကျေးရွာတစ်ရွာသို့ ပထမဆုံးပိတ်ဆက်ခရီး သွားရောက်သောအခါ လူထုစည်းရုံးရေးမှူးသည် ကျေးရွာခေါင်းဆောင်များအား ကျေးရွာအချက်အလက်များကို မေတ္တာရပ်ခံ၍ တောင်းခံရသည်။ ဤအချက်အလက်များကို စီမံကိန်းပိတ်ဆက်အစည်းဝေးမတိုင်မီတောင်းခံရမည်။ စီမံကိန်းပိတ်ဆက်အစည်းဝေးတွင် လူထုစည်းရုံးရေးမှူးသည် ဤအချက်အလက်များအား စစ်ဆေးပြီး မှန်ကန်အောင်ပြုလုပ်ရမည်။ ပြီးနောက်တွင် လူထုစည်းရုံးရေးမှူးမှ သတင်းအချက်အလက်ထံသို့ Tablets မှ တဆင့် ဖြည့်သွင်းရမည်။

ကျေးရွာခေါင်းဆောင် အမည် ဦးသာစုသာ	ကျေးရွာခေါင်းဆောင်၏ ဖုန်းနံပါတ် ၀၅-၉၇၅၂၆၀၆၇၃	လူထုစည်းရုံးရေးမှူး၏ အမည် ဦးစိုးစိုးစိုး
-------------------------------------	---	---

ပြည်နယ်/တိုင်း/အထောက်အထား မန္တလေး	မြို့နယ် ရပ်ဗျာစွယ်	ကျေးရွာအုပ်စု ရေကြောင်းတောင်ကျား	ကျေးရွာ စတင် ဦးစား
--------------------------------------	------------------------	-------------------------------------	-----------------------

လူမျိုးစု	အိမ်ထောင်စုအရေအတွက်	ကိုးကွယ်သည့်ဘာသာ	အိမ်ထောင်စုအရေအတွက်
လူမျိုးစု (၁) ---ဗမာ---	၁၀၅	ဘာသာ (၁) ဗုဒ္ဓသာယာ	၁၀၅
လူမျိုးစု (၂) -----		ဘာသာ (၂) -----	
လူမျိုးစု (၃) -----		ဘာသာ (၃) -----	
လူမျိုးစုရော အခြား -----		ဘာသာရော -----	
	အရေအတွက်		
မသန်စွမ်းသူများ	၄		၄
သက်ကြီးရွယ်အိုများ (၆၅ နှစ် နှင့် အထက်)	၇၅		
စစ်ဘေးရှောင်	-		

	အမျိုးသား (အရေအတွက်)	အမျိုးသမီး (အရေအတွက်)
လူဦးရေ		
လူမျိုးစု (၁) ---ဗမာ---	၂၁၁	၂၄၆
လူမျိုးစု (၂) -----		
လူမျိုးစု (၃) -----		
အခြား		
အိမ်ထောင်ဦးစီး	၈၀	၂၅

(ခ) အခြေခံအောက်အဖွဲ့ အသုံးအဆောင်များ

စာသင်ကျောင်း	အမှတ် ခြံပေါ်	ကျန်းမာရေး	အမှတ် ခြံပေါ်	ဘာသာရေး အဆောက် အအုံများ	အမှတ် ခြံပေါ်
--------------	------------------	------------	------------------	----------------------------	------------------



အထက်တန်းကျောင်း	<input type="checkbox"/>	ဆေးရုံ	<input type="checkbox"/>	စေတီ	✓
အလယ်တန်းကျောင်း	<input type="checkbox"/>	ကျန်းမာရေးဌာန	<input type="checkbox"/>	ဘုန်းကြီးကျောင်း	✓
မူလတန်းကျောင်း	<input type="checkbox"/>	ကျန်းမာရေးဌာနခွဲ	<input type="checkbox"/>	ဟိန္ဒူဘုရားကျောင်း	<input type="checkbox"/>
မူကြိုကျောင်း	<input type="checkbox"/>	ဆေးပေးခန်း	<input type="checkbox"/>	ခရစ်ယာန်ကျောင်း	<input type="checkbox"/>
အခြား	<input type="checkbox"/>	အခြား	<input type="checkbox"/>	ဗလီ	<input type="checkbox"/>
				အခြား	<input type="checkbox"/>
မှတ်ချက် - မူလတန်း လွှဲပြောင်း (ခွဲ)		မှတ်ချက်		မှတ်ချက်	

(ဂ) ကျွန်းကျင်သူများမှတ်တမ်း (ကျေးရွာတွင်နေထိုင်သော သို့မဟုတ် တခြားရွာမှလာရောက်သော ကျွန်းကျင်သူများ)

(ခ) စာသင်ကျောင်း			(၂) ကျန်းမာရေး			(၃) လက်မှုညာစွမ်း		
	ရွာတွင်နေထိုင်သူ	အခြားရွာမှလာသူ		ရွာတွင်နေထိုင်သူ	အခြားရွာမှလာသူ		ရွာတွင်နေထိုင်သူ	အခြားရွာမှလာသူ
မူလတန်းပြဆရာ/မ	✓	✓	ဆရာဝန်	<input type="checkbox"/>	<input type="checkbox"/>	လက်သမား	✓	✓
အထက်တန်းပြဆရာ/မ	<input type="checkbox"/>	<input type="checkbox"/>	လက်ထောက်ကျန်းမာရေးပျား	<input type="checkbox"/>	<input type="checkbox"/>	ပန်းရံ	✓	✓
အလယ်တန်းပြဆရာ/မ	<input type="checkbox"/>	<input type="checkbox"/>	အမျိုးသမီးကျန်းမာရေးဆရာမ	<input type="checkbox"/>	<input type="checkbox"/>	လှုပ်စစ်ကျွမ်းကျင်သမား	<input type="checkbox"/>	<input type="checkbox"/>
မူကြိုဆရာ/မ	<input type="checkbox"/>	<input type="checkbox"/>	သားဖွားဆရာမ	✓	✓	ရေပိုက်သူယံသူ	<input type="checkbox"/>	<input type="checkbox"/>
အခြား	<input type="checkbox"/>	<input type="checkbox"/>	ပြည်သူ့ကျန်းမာရေးလုပ်သား	<input type="checkbox"/>	<input type="checkbox"/>	စက်ပြင်ဆရာ	<input type="checkbox"/>	<input type="checkbox"/>
မှတ်ချက်			မှတ်ချက်			မှတ်ချက်		

(ဃ) ကျေးရွာသို့ ရောက်ရှိနိုင်သည့် လမ်းအခြေအနေ / ကျေးရွာတစ်ရွာသည် ၎င်း၏ ကျေးရွာအုပ်စုနှင့် ဆက်သွယ်ထားသော လမ်းအခြေအနေ (အောက်ပါတို့ကိုပိုင်းပါ)

ကျောက်ကြမ်းလမ်း ကတ္တရာလမ်း ကွန်ကရစ်လမ်း မော်တော်ဆိုင်ကယ်လမ်း
 ကျောက်စင်းလမ်း မြေသားလမ်း လှသွားလမ်း အခြား _____

(င) ကျေးရွာဖွံ့ဖြိုးမှုစီမံချက်

(၁) လူထုပတ်ပတ်ပြုစီမံကိန်းမစတင်မှီ ဤကျေးရွာတွင်ကျေးရွာဖွံ့ဖြိုးမှု စီမံချက်ရှိခဲ့ပါသလား? ပိုင်းပါ
ရှိပါသည်/မရှိပါ/မသိပါ

(၂) ရှိခဲ့ပါလျှင် ဤစီမံချက်ကို မည်သည့် ခုနှစ်တွင်ပြင်ဆင်ခဲ့ပါသနည်း? နှစ်-----/မသိပါ

(၃) ဤစီမံချက်ကို မြို့နယ်မှအတည်ပြုခဲ့ပါသလား? ပြုခဲ့ပါသည်/မပြုခဲ့ပါ /မသိပါ

(စ) ခရီးအကွာအဝေး

(၁) ဤကျေးရွာ၏ပတ်ပတ်မှ ၎င်းကျေးရွာအုပ်စု၏ပတ်ပတ်အထိ ခရီးခိုင်းမည်မျှကွာဝေးသနည်း? မိုင်-4+5--/မသိပါ

(၂) ဤကျေးရွာမှ ၎င်းကျေးရွာအုပ်စုပတ်ပတ်အထိ သွားလာရာတွင်ကြာမြင့်သည့်အချိန်

ခြောက်သွေ့ရာသီတွင်ကြာချိန်- ၂၄.၅-၃၀- ထောက်လား/မော်တော်ဆိုင်ကယ်/မြေလျှင်/လား/မော်တော်ဘုတ်/
 အခြား-----

မိုးရာသီတွင်ကြာချိန်- ၂-၄၀- ထောက်လား/မော်တော်ဆိုင်ကယ်/မြေလျှင်/လား/မော်တော်ဘုတ်/
 အခြား-----



(ဆ) ပတ်ဝန်းကျင်ဆိုင်ရာ သဘာဝဘေးအန္တရာယ်

ဤကျေးရွာတွင် ရေကြီးခြင်းကဲ့သို့ သဘာဝဘေးအန္တရာယ်ကူးရောက်ဖူးခြင်း ရှိပါသလား။

မရှိပါ ရှိပါသည် ရှိလျှင်ဖော်ပြပါ ----- ၂၀၁၃-၂၀၁၄ -----

(ဇ) ကျေးရွာတွင် ခွဲစည်းထားသော အဖွဲ့အစည်းများ

လူထုဝေဟင်္ဂါပြုစီမံကိန်းမတိုင်မီ ဤကျေးရွာတွင် ကျေးရွာဖွံ့ဖြိုးရေးအတွက် အစိုးရ (သို့) ရွာသားများကိုယ်တိုင်(သို့) စီမံကိန်းတစ်ခုခုမှ ခွဲစည်းထားသည့် အဖွဲ့အစည်းများရှိပါသလား။

(၁) -----

(၂) -----

(ဈ) အထွေထွေအုပ်ချုပ်ရေး ဦးစီးဌာန (GAD) မှ မှတ်တမ်းတင်ထားခြင်း

ဤကျေးရွာသည် အထွေထွေအုပ်ချုပ်ရေး ဦးစီးဌာန (GAD) မှ မှတ်တမ်းတင်ထားမှု ရှိပါသလား။

မရှိပါ ရှိပါသည်

ကျေးရွာခေါင်းဆောင်

အမည် ဦးသာဇွတ်

လက်မှတ် [Signature] နေ့စွဲ ၇. 3. 2017

လူထုစည်းရုံးရေးမှူး

အမည် ဦးစိုးစိုးစိုး

လက်မှတ် [Signature] နေ့စွဲ ၇. 3. 2017



တတိယနှစ်စက်ဝန်း

ပုံစံ - ၈ - ၁ ကျေးရွာအထိဖြစ်အချက်အလက်များ (Form PC 1)

လယ်ဌာနမှတစ်ဆင့် ကျေးရွာတစ်ရွာလို ပထမဆုံးမိတ်ဆက်ခေါ် သွားရောက်သောအခါ လူထုစည်းရုံးရေးအဖွဲ့သည် ကျေးရွာ ဝေပိုင်အထောက်အပံ့အကူများအား ကျေးရွာအချက်အလက်များကို မေတ္တာရပ်ခံ၍ တောင်းခံရသည်။ ဤအချက်အလက်များကို စီမံကိန်း မိတ်ဆက်အစည်းအဝေးတိုင်ပင်တောင်းခံရမည်။ စီမံကိန်းမိတ်ဆက်အစည်းအဝေးတွင် လူထုစည်းရုံးရေးအဖွဲ့သည် ဤအချက်အလက် များအား ရစ်စေမည့် မှန်ကန်အောင်မြင်ရမည်။ ဤခန့်မှန်းတွင် လူထုစည်းရုံးရေးအဖွဲ့မှ သတင်းအချက်အလက်အပေါ် Tablets မှ တဆင့် ဖြည့်သွင်းရမည်။

ကျေးရွာဝေပိုင်အထောက် အပံ့အကူ နံပါတ်: ၁၁၁ ခုအား	ကျေးရွာဝေပိုင်အထောက်၏ ဝန်ထုပ်ထုပ် ၀၄-၄၇၇၁၀၆၆၆	လူထုစည်းရုံးရေးအဖွဲ့၏ အမည် မြေဒွင်းစက်၇၅
---	--	---

ပြည်နယ်တိုင်ပင်ရေးအဖွဲ့ ဗဟိုဌာန:	ပြည်နယ် မြန်မာပြည်	ကျေးရွာအုပ်စု (မ)ဇွန်ကျော်	ကျေးရွာ ကောင်းစိုက်ကျေးရွာ
-------------------------------------	-----------------------	-------------------------------	-------------------------------

လူမျိုးစု	အိမ်ထောင်စုအရေအတွက်	ကိုးကွယ်သည့်ဘာသာ	အိမ်ထောင်စုအရေအတွက်
လူမျိုးစု (၁) မြန်မာ	၁၀၅	ဘာသာ (၁) ဗုဒ္ဓ	၁၀၅
လူမျိုးစု (၂) -----		ဘာသာ (၂) -----	
လူမျိုးစု (၃) -----		ဘာသာ (၃) -----	
လူမျိုးစုစုစု -----		ဘာသာစုစု -----	
အခြား	အရေအတွက်		
မသန်စွမ်းသူများ	၄		
သက်ကြီးရွယ်အိုများ (၆၅ နှစ် နှင့် အထက်)	၈၇		
စစ်ဘေးရှောင်			

	အမျိုးသား (အရေအတွက်)	အမျိုးသမီး (အရေအတွက်)
လူဦးရေ		
လူမျိုးစု (၁) မြန်မာ	၂၂၀	၂၄၁
လူမျိုးစု (၂) -----		
လူမျိုးစု (၃) -----		
အခြား		
အိမ်ထောင်စုစုစု	၈၄	၁၉

(၁) အထိမ်းအမှတ်အောက်အတို အသုံးအထောက်အပံ့များ

စာသင်ကျောင်း	အမှတ် ဖြစ်ပါ	ကျန်းမာရေး	အမှတ် ဖြစ်ပါ	ဘာသာရေး အထောက် အပံ့များ	အမှတ် ဖြစ်ပါ
ပုဂံကျောင်း	<input type="checkbox"/>	တိုက်နယ်အထောက်	<input type="checkbox"/>	စေတီ	<input type="checkbox"/>



ပုလဲတန်းကျောင်း	<input type="checkbox"/>	ကျွန်းဟောင်းကျောင်း	<input type="checkbox"/>	တန်းကြီးကျောင်း	<input checked="" type="checkbox"/>
ပုလဲကျောင်း	<input checked="" type="checkbox"/>	ကျွန်းဟောင်းကျောင်း	<input type="checkbox"/>	ဟိန္ဒူဘုရားကျောင်း	<input type="checkbox"/>
အလယ်တန်းကျောင်း	<input type="checkbox"/>	ခေမာပေမန်	<input type="checkbox"/>	မော်ကွန်းကျောင်း	<input type="checkbox"/>
လယ်လှန်ကျောင်း	<input type="checkbox"/>	အခြား	<input type="checkbox"/>	ဝင်	<input type="checkbox"/>
အထက်တန်းကျောင်း	<input type="checkbox"/>			အခြား	<input type="checkbox"/>
အခြား	<input type="checkbox"/>				
မှတ်ချက်		မှတ်ချက်		မှတ်ချက်	6019

(ဂ) ကျွမ်းကျင်သူများမှတ်တမ်း (ဝေ့ကွေ့တွင်နေထိုင်သော သို့မဟုတ် တခြားရွာမှလာရောက်သော ကျွမ်းကျင်သူများ)

(၁) စာသင်ကျောင်း		(၂) ကျွန်းဟောင်း		(၃) လက်မှုပညာ				
ရွာတွင်နေထိုင်သူ	အခြားရွာမှလာသူ		ရွာတွင်နေထိုင်သူ	အခြားရွာမှလာသူ		အခြားရွာမှလာသူ		
ပုလဲတန်းကျောင်း	<input checked="" type="checkbox"/>	<input checked="" type="checkbox"/>	ဆရာပြန်	<input type="checkbox"/>	<input type="checkbox"/>	လက်သား	<input checked="" type="checkbox"/>	<input checked="" type="checkbox"/>
အထက်တန်းကျောင်း	<input type="checkbox"/>	<input type="checkbox"/>	လက်ထောက်ကျွန်းဟောင်း	<input type="checkbox"/>	<input type="checkbox"/>	ပန်းချီ	<input checked="" type="checkbox"/>	<input checked="" type="checkbox"/>
အလယ်တန်းကျောင်း	<input type="checkbox"/>	<input type="checkbox"/>	အသိပညာကျွန်းဟောင်းဆရာ	<input type="checkbox"/>	<input type="checkbox"/>	လွှဲစစ်ကျွမ်းကျင်စီမံကိန်း	<input type="checkbox"/>	<input type="checkbox"/>
ပုလဲကျောင်း	<input type="checkbox"/>	<input type="checkbox"/>	သားရွာဆရာ	<input checked="" type="checkbox"/>	<input checked="" type="checkbox"/>	ခရိုင်ကွယ်သူ	<input type="checkbox"/>	<input type="checkbox"/>
အခြား	<input type="checkbox"/>	<input type="checkbox"/>	ပြည်သူ့ကျွမ်းကျင်လုပ်သား	<input type="checkbox"/>	<input type="checkbox"/>	စက်ပြင်ဆရာ	<input type="checkbox"/>	<input type="checkbox"/>
မှတ်ချက်			မှတ်ချက်			မှတ်ချက်		

(ဃ) ဝေ့ကွေ့သို့ ရောက်ရှိနိုင်သည့် လမ်းအခြေအနေ / ဝေ့ကွေ့တစ်ရွာသည် ၎င်း၏ ဝေ့ကွေ့အုပ်စုနှင့် ဆက်သွယ်ထားသော လမ်းအခြေအနေ (အောက်ပါတို့ကိုပိုင်းပါ)

ဝေ့ကွက်ကြမ်းလမ်း: _____ ကတ္တရာလမ်း: _____ ကွန်ကရစ်လမ်း: _____ မော်တော်ဆိုင်ကယ်လမ်း: _____
 ဝေ့ကွက်ခင်းလမ်း: _____ (မြေသားလမ်း) လူသွားလမ်း: _____ အခြား: _____

(င) ဝေ့ကွေ့ဖွံ့ဖြိုးမှုစီမံခန့်ခွဲမှု

(၁) လူထုတက်ကြွစွာပါဝင်မှုစီမံခန့်ခွဲမှု ဤဝေ့ကွေ့တွင် ဝေ့ကွေ့ဖွံ့ဖြိုးမှု စီမံခန့်ခွဲမှုရှိပါသလား? ပိုင်မိ

(၂) ရှိပါလျှင် ဤစီမံခန့်ခွဲမှုကို မည်သည့် မှုန့်တွင် ပြင်ဆင်ခဲ့ပါသနည်း? ရှိပါသည်/မရှိပါ/မဲ့သိပါ

(၃) ဤစီမံခန့်ခွဲမှုကို ခြုံငုံဖွဲ့စည်းဆောင်ရွက်ခဲ့ပါသလား? နှစ်----- (မသိပါ)

ပြုခဲ့ပါသည်/မပြုခဲ့ပါ (မသိပါ)

(စ) ဝေ့ကွေ့အဖွဲ့အစည်း

(၁) ဤဝေ့ကွေ့အဖွဲ့အစည်းမှ ၎င်းဝေ့ကွေ့အုပ်စု၏ ဝေ့ကွေ့အဖွဲ့အစည်းကို ဖွဲ့စည်းပေးခဲ့ပါသလား? မိမိ-----/မသိပါ

(၂) ဤဝေ့ကွေ့အဖွဲ့အစည်းမှ ၎င်းဝေ့ကွေ့အုပ်စု၏ ဝေ့ကွေ့အဖွဲ့အစည်းကို ဖွဲ့စည်းပေးခဲ့ပါသလား? မိမိ-----/မသိပါ

ဝေ့ကွေ့အဖွဲ့အစည်းကို ဖွဲ့စည်းပေးခဲ့ပါသလား? ပိုင်/မိမိ----- ဝေ့ကွေ့အဖွဲ့အစည်း (မော်တော်ဆိုင်ကယ်) မြေလျှင်/လမ်း/မော်တော်ဆိုင်/အခြား: _____
 မှတ်ချက်: 2:20 PM ဝေ့ကွေ့အဖွဲ့အစည်း (မော်တော်ဆိုင်ကယ်) မြေလျှင်/လမ်း/မော်တော်ဆိုင်/အခြား: _____



ဥပ ၀-၂ - စီမံကိန်းစက်ဝန်းအချိန်ဇယား

ပုံစံ - ၀ - ၂ - စီမံကိန်းစက်ဝန်းအချိန်ဇယား (PC 2)

လယ်ဥက္ကဋ္ဌများ သက်ဆိုင်ရာလူထုဝင်ရောက်ရေး/လက်ထောက်နည်းဥပဒေများမှ စီမံကိန်းစက်ဝန်းအစဉ်တစ်ခုစီဖြစ်ပြီးစီတိုင်း ကျေးရွာနှင့် ကျေးရွာအုပ်စုအတွက် ဤပုံစံကို ဖြည့်သွင်းရမည်။

စက်ဝန်းအချိန်/ဝန်းဝန်း အမည် - ဦးစိုးမင်း

စနစ် - ၇-၄-၆-၇၀၁၇

စက်ဝန်းအားအမှတ်ဖြစ်ပါ မှ စက်ဝန်း(၁) စက်ဝန်း(၂) စက်ဝန်း(၃) စက်ဝန်း(၄) စက်ဝန်း(၅) စက်ဝန်း(၆) စက်ဝန်း(၇) စက်ဝန်း(၈) စက်ဝန်း(၉) စက်ဝန်း(၁၀) စက်ဝန်း(၁၁) စက်ဝန်း(၁၂) စက်ဝန်း(၁၃) စက်ဝန်း(၁၄) စက်ဝန်း(၁၅) စက်ဝန်း(၁၆) စက်ဝန်း(၁၇) စက်ဝန်း(၁၈) စက်ဝန်း(၁၉) စက်ဝန်း(၂၀) စက်ဝန်း(၂၁) စက်ဝန်း(၂၂) စက်ဝန်း(၂၃) စက်ဝန်း(၂၄) စက်ဝန်း(၂၅) စက်ဝန်း(၂၆) စက်ဝန်း(၂၇) စက်ဝန်း(၂၈) စက်ဝန်း(၂၉) စက်ဝန်း(၃၀) စက်ဝန်း(၃၁) စက်ဝန်း(၃၂) စက်ဝန်း(၃၃) စက်ဝန်း(၃၄) စက်ဝန်း(၃၅) စက်ဝန်း(၃၆) စက်ဝန်း(၃၇) စက်ဝန်း(၃၈) စက်ဝန်း(၃၉) စက်ဝန်း(၄၀) စက်ဝန်း(၄၁) စက်ဝန်း(၄၂) စက်ဝန်း(၄၃) စက်ဝန်း(၄၄) စက်ဝန်း(၄၅) စက်ဝန်း(၄၆) စက်ဝန်း(၄၇) စက်ဝန်း(၄၈) စက်ဝန်း(၄၉) စက်ဝန်း(၅၀) စက်ဝန်း(၅၁) စက်ဝန်း(၅၂) စက်ဝန်း(၅၃) စက်ဝန်း(၅၄) စက်ဝန်း(၅၅) စက်ဝန်း(၅၆) စက်ဝန်း(၅၇) စက်ဝန်း(၅၈) စက်ဝန်း(၅၉) စက်ဝန်း(၆၀) စက်ဝန်း(၆၁) စက်ဝန်း(၆၂) စက်ဝန်း(၆၃) စက်ဝန်း(၆၄) စက်ဝန်း(၆၅) စက်ဝန်း(၆၆) စက်ဝန်း(၆၇) စက်ဝန်း(၆၈) စက်ဝန်း(၆၉) စက်ဝန်း(၇၀) စက်ဝန်း(၇၁) စက်ဝန်း(၇၂) စက်ဝန်း(၇၃) စက်ဝန်း(၇၄) စက်ဝန်း(၇၅) စက်ဝန်း(၇၆) စက်ဝန်း(၇၇) စက်ဝန်း(၇၈) စက်ဝန်း(၇၉) စက်ဝန်း(၈၀) စက်ဝန်း(၈၁) စက်ဝန်း(၈၂) စက်ဝန်း(၈၃) စက်ဝန်း(၈၄) စက်ဝန်း(၈၅) စက်ဝန်း(၈၆) စက်ဝန်း(၈၇) စက်ဝန်း(၈၈) စက်ဝန်း(၈၉) စက်ဝန်း(၉၀) စက်ဝန်း(၉၁) စက်ဝန်း(၉၂) စက်ဝန်း(၉၃) စက်ဝန်း(၉၄) စက်ဝန်း(၉၅) စက်ဝန်း(၉၆) စက်ဝန်း(၉၇) စက်ဝန်း(၉၈) စက်ဝန်း(၉၉) စက်ဝန်း(၁၀၀)

ပြည်နယ်/တိုင်း မန္တလေး

မြို့နယ် ပုပ္ဖာရွာ

ကျေးရွာအုပ်စု ပုပ္ဖာရွာ

ကျေးရွာ စီမံကိန်းဦးစီးဌာန

စီမံကိန်းစက်ဝန်းအမည်များ	နေ့စွဲ		အချိန်အား အရေအတွက်	အချိန်အား အရေအတွက်	အစည်းအဝေးတွင် တက်ရောက်သူ အရေအတွက်	လူပျံ့စုတက်ရောက်သူ အရေအတွက် နှင့် လူချိန်အမည်
	စတင်သည့် ဇန့်.	ပြီးဆုံးသည့် ဇန့်.				
၁။ ကျေးရွာစီမံကိန်း စီမံခန့်ခွဲရေးအဖွဲ့အစည်းအဖွဲ့	၆-၇-၂၀၁၇	၆-၇-၂၀၁၇	၅၇	၅၇	၁၀၀	၂၂၈
၂။ ကျေးရွာပုံ၊ မြို့ရေး စီမံချက်ရေးအဖွဲ့ခြင်း အစည်းအဝေး	၇-၇-၂၀၁၇	၇-၇-၂၀၁၇	၃၀	၃၃	၈၇	၈၇
၃။ ကျေးရွာအုပ်စု လုပ်ငန်းဆောင်ရွက်ချက်အစည်းအဝေး	၉-၇-၂၀၁၇	၉-၇-၂၀၁၇	၂၂	၁၁	၃၃	၃၃
၄။ မြို့နယ်အဆင့် စီမံကိန်းရေးဆွဲရေး နှင့် အကောင်အထည်ဖော်ရေးကော်မတီ၏ စီမံကိန်း သုံးသပ်မှု အစည်းအဝေး			မရှိ	မရှိ	မရှိ	မရှိ
၅။ မြို့နယ် စီမံကိန်းရေးဆွဲရေး နှင့် အကောင်အထည်ဖော်ရေး ကော်မတီ၏ဆုံးဖြတ်ချက်ကို ရွာသို့ အသိပေး အကြောင်းကြားသည့် အစည်းအဝေး	၂၂-၇-၁၇	၂၂-၇-၁၇	၆၈	၂၂	၉၀	၉၀
၆။ စီမံကိန်းလုပ်ငန်းဆောင်ရွက်ရေးအဖွဲ့ခြင်း အစည်းအဝေး						
၆.၁။ စီမံကိန်းလုပ်ငန်း အကောင်အထည်ဖော် ရေးအစီအစဉ် ရေးဆွဲခြင်း	၂၂-၇-၁၇	၂၂-၇-၁၇	၆၇	၁၇	၈၄	၈၄



၆.၂။ ထပ်မံရေးသားရမည့် ခရီးခွဲခြားခြင်း	၂၂.၇.၁၇	၂၂.၇.၁၇	၆၇	၁၇	၈၄	၁၈၄	၂၈၈
၆.၃။ သတ္တုရေးသားရမည့် ခရီးခွဲခြားခြင်း	၁၄.၆.၁၇	၁၄.၆.၁၇	၁၉	၁၁	၂၀	၂၀	၂၈၈
၆.၄။ မြင်း/ထိန်းအင်္ဂါခရီးခွဲခြားခြင်း	၂၂.၇.၁၇	၂၂.၇.၁၇	၆၇	၁၇	၈၄	၈၄	၂၈၈
၇။ စီမံကိန်းလုပ်ငန်းခွဲ တိုးတက်မှု တော်ကြည် အစည်းအဝေး							
၇.၁။ အစည်းအဝေး ပထမအကြိမ်	၁၉.၈.၁၇	၁၉.၈.၁၇	၅	၃	၈	၈	၂၈၈
၇.၂။ အစည်းအဝေး ဒုတိယအကြိမ်	၂၅.၈.၁၇	၂၅.၈.၁၇	၆	၆	၁၂	၁၂	၂၈၈
၇.၃။ အစည်းအဝေး တတိယအကြိမ်	၃၀.၈.၁၇	၃၀.၈.၁၇	၈	၅	၁၃	၁၃	၂၈၈
၈။ စီမံကိန်းလုပ်ငန်းခွဲ အပြီးသတ်စစ်ဆေးခြင်း အစည်းအဝေး	၁၅.၉.၁၇	၁၅.၉.၁၇	၈	၅	၁၃	၁၃	၂၈၈
၉။ လူထုစစ်ဆေးခွဲအစည်းအဝေး	၂၁.၉.၁၇	၂၁.၉.၁၇	၅၃	၂၂	၇၅	၇၅	၂၈၈



ပုံစံ - ၈ - ၃ ကျေးရွာခွဲ ငြိမ်းရေး ဦးစားပေးအစီအစဉ် (Form PC 3)

လမ်းညွှန်ရွာတိုက် အဆင့်(၃) ကျေးရွာမှော်မှန်းချက်အစည်းအဝေး ပြီးဆုံးသောအခါ ကျေးရွာပိတ်ကိန်း အထောက်အကူပြု ကော်မတီသည် လူထုစည်းရုံးရေးများအကူအညီဖြင့် ဤပုံစံကိုပြည့်စုံအောင် ဖြည့်သွင်းရမည်။

လူထုစည်းရုံးရေးများ/ဝန်ထမ်း အမည် - ဦးစိုးစိုးစိုး

နေ့စွဲ - ၇.၅.၂၀၂၇ စက်ဝန်းအား အမှတ်ခြစ်ပါ (✓) ငါ့စက်ဝန်း(၁)
 စက်ဝန်း(၂) စက်ဝန်း(၃) စက်ဝန်း(၄)

ပြည်နယ်/တိုင်း မန္တလေး စုပျားကွဲ ငြိမ်းရေး ကျေးရွာအုပ်စု ရွှေလင်းအောင် ကျေးရွာ ရွာကပ် ဤရွာသည်
 က၊ အခက်အခဲအတားအဆီးများအားဆွေးနွေးခြင်း - ယခုလက်ရှိအခြေအနေတွင် ဤကျေးရွာခွဲ ငြိမ်းရေးတိုးတက်ရေးအတွက်
 အဓိက အခက်အခဲအတားအဆီးများသည် မည်သည်များဖြစ်ပါသနည်း။ (အမျိုးသား/သမီး အနည်းဆုံးအခက်အခဲ ၅
 ခုစီဖော်ပြပါ)

အမျိုးသား အဖွဲ့မှ တင်ပြသောအခက်အခဲအတားအဆီးများ	အမျိုးသမီး အဖွဲ့မှတင်ပြသောအခက်အခဲအတားအဆီးများ
၁ စာတန်း သို့မဟုတ် ကျောင်း အခက် ဖြစ်ခြင်း	၁ ရွာအတွင်းရှိ လူထုစည်းရုံးရေးအဖွဲ့အစည်း မရှိခြင်း
၂ လူထုစည်းရုံးရေးအဖွဲ့အစည်း မရှိခြင်း	၂ ရွာအတွင်းရှိ လူထုစည်းရုံးရေးအဖွဲ့အစည်း မရှိခြင်း
၃ ဦးမရှိလျှင် ကျောင်းအဖွဲ့အစည်း မရှိခြင်း	၃ ကျောင်းအဖွဲ့အစည်း မရှိခြင်း
၄ စိတ်ကူးကျိုးစီးမှုများ ဖြစ်ပေါ်နေခြင်း	၄ ကျန်းမာရေး အခက်အခဲ ဖြစ်ခြင်း
၅ ချွေးမာကျန်းမာရေး အခက်အခဲ ဖြစ်ခြင်း	၅ စာတန်း ဝင်ရောက်မှု မရှိခြင်း
၆ စာတန်း ဝင်ရောက်မှု မရှိခြင်း	၆ သင်တန်း အခက်အခဲ ဖြစ်ခြင်း
၇ သင်တန်း အခက်အခဲ ဖြစ်ခြင်း	၇ ကျန်းမာရေး အခက်အခဲ ဖြစ်ခြင်း

၈။ မျှော်မှန်းခြင်း - နောင်လာမည့် (၅) နှစ် အတွင်း ကျေးရွာခွဲ ငြိမ်းရေး မျှော်မှန်းချက်များအား တင်ပြပါ။

အမျိုးသားအဖွဲ့မှ တင်ပြသောမျှော်မှန်းချက်များ	အမျိုးသမီးအဖွဲ့မှ တင်ပြသောမျှော်မှန်းချက်များ
၁ စာတန်း သို့မဟုတ် ကျောင်း အခက် ဖြစ်ခြင်း	၁ ကျန်းမာရေး အခက်အခဲ ဖြစ်ခြင်း
၂ လူထုစည်းရုံးရေးအဖွဲ့အစည်း မရှိခြင်း	၂ ကျန်းမာရေး အခက်အခဲ ဖြစ်ခြင်း
၃ စာတန်း သို့မဟုတ် ကျောင်း အခက် ဖြစ်ခြင်း	၃ စာတန်း ဝင်ရောက်မှု မရှိခြင်း
၄ ကျန်းမာရေး အခက်အခဲ ဖြစ်ခြင်း	၄ ကျန်းမာရေး အခက်အခဲ ဖြစ်ခြင်း
၅ ကျန်းမာရေး အခက်အခဲ ဖြစ်ခြင်း	၅ သင်တန်း အခက်အခဲ ဖြစ်ခြင်း
၆ စာတန်း ဝင်ရောက်မှု မရှိခြင်း	၆ သင်တန်း အခက်အခဲ ဖြစ်ခြင်း
၇ သင်တန်း အခက်အခဲ ဖြစ်ခြင်း	၇ ကျန်းမာရေး အခက်အခဲ ဖြစ်ခြင်း



က: လူထုစီမံကိန်း၏ လာမည့် (၄) နှစ်အတွက် အကျုံးဝင်သော ဦးစားပေး ဖွံ့ဖြိုးတိုးတက်မှု လုပ်ငန်း အစီအစဉ်များအားဖော်ပြပါ။

အဆင့်	ကျေးရွာအတွက် ဦးစားပေး ဖွံ့ဖြိုးတိုးတက်မှု လုပ်ငန်းစဉ်များ	အဆိုပြုသူ (အမျိုးသားများ/ အမျိုးသမီးများ/အမျိုးသား+ အမျိုးသမီး)	ခန့်မှန်းကုန်ကျ စရိတ်	အကျိုးခံစားခွင့်ရှိသူ ခန့်မှန်းခြေ အရေ အတွက်
၁	ရေစိုက်ပျံ့နှံ့ရေးစနစ်	ကျေးရွာအုပ်စု		
၂	လှေချင်အဝေးလမ်း	၂		
၃	ကျေးလက်အေးအေးအေး	၂		
၄	ကျေးလက်ကျွန်း (ကျွန်းစု)	၂		
၅	ကျွန်းစုတို့	၂		
၆	ဆွဲယာစိုက်ပျိုးရေး	၂		
၇				

ဃ: လူထုစီမံကိန်း၏ လာမည့် (၄) နှစ်အတွက် အကျုံးမဝင်သော ဦးစားပေး ဖွံ့ဖြိုးတိုးတက်မှု လုပ်ငန်း အစီအစဉ်များအားဖော်ပြပါ။

အဆင့်	ကျေးရွာအတွက် ဦးစားပေး ဖွံ့ဖြိုး တိုးတက်မှု လုပ်ငန်းစဉ်များ	အဆိုပြုသူ (အမျိုးသားများ/ အမျိုးသမီးများ/အမျိုးသား+ အမျိုးသမီး)	အခန်းကဏ္ဍ
၁			
၂			
၃			
၄			
၅			
၆			

ခေါင်းဆောင်၊ ကျေးရွာစီမံကိန်းအထောက်အကူပြုကော်မတီမှ အတည်ပြုသည်။

အမည် ဦးစွာ လက်မှတ် နေ့စွဲ ၇.၃.၂၀၂၇



၁၁။ ပုံစံ ၈-၄။ ကျေးရွာဖွံ့ဖြိုးရေးစီမံကိန်းလုပ်ငန်းခွဲရွေးချယ်ခြင်းပုံစံ

ပုံစံ - ၈ - ၄ ကျေးရွာအုပ်စုစီမံကိန်းလုပ်ငန်းခွဲရွေးချယ်ခြင်းပုံစံ (Form PC 4)

လမ်းညွှန်ရွာစီမံကိန်းလုပ်ငန်းခွဲရွေးချယ်မှုအစည်းအဝေးပြီးနောက်တွင် ကျေးရွာအုပ်စုမှ CF/IT တို့၏ အကူအညီရယူ၍ ကျေးရွာစီမံကိန်းအောက်ဖော်ပြပါ လက်မှတ်ရေးထိုးပြီး အဆိုပါပုံစံအား ပြည့်စုံအောင်ဖြည့်သွင်းရမည်။ ဤပုံစံအား ပြည့်စုံစွာဖြည့်သွင်းပြီးပါက ကျေးရွာအုပ်စုဖွံ့ဖြိုးရေးအဖွဲ့ဝင်များအား ဖော်ပြပါ အချက်အလက်များကို အခြေခံ၍ အောက်ဖော်ပြပါ အချက်အလက်များကို မှီညွှန်စီမံကိန်းလုပ်ငန်းခွဲ ရွေးချယ်နိုင်မည်။

CF နှင့် CF မှ ကျေးရွာအုပ်စုရွေးချယ်ခြင်းစီမံကိန်းလုပ်ငန်းခွဲအုပ်စု အချက်အလက်များကို MIS သို့ ထည့်သွင်းရမည်။ (ယခုစီမံကိန်းလုပ်ငန်းခွဲ ရွေးချယ်နိုင်သော ကျေးရွာများ မပါဝင်ပါ။)

ကျေးရွာအုပ်စုရွေးချယ်ရေး/ဝန်ထမ်းအမည်
 နေ့စွဲ ၈. ၁. ၂၇
 ပြည်နယ်/တိုင်း ခရိုင်အမည်

စက်ဝန်းအားအမှတ်ပြုပေးပါ။(✓) □ စက်ဝန်း(၁) □ စက်ဝန်း(၂) □ စက်ဝန်း(၃) □ စက်ဝန်း(၄) □
 ကျေးရွာအုပ်စု ဖြန့်ဖြူးပေးမည့် ကျေးရွာအုပ်စု

ကျေးရွာအမည်	ထောင်ရွက်မည့် လုပ်ငန်းများ	အတိုင်းအတာ	ခန့်မှန်း တိုက်ရိုက် အကျိုးခံစားခွင့် ရှိသူများ	အဆိုပြုပေးသည့်သူ	ခန့်မှန်းကျန်ကျစိတ်		
					စီမံကိန်းမှ ထည့်ဝင်မှု	ကျေးရွာမှ ထည့်ဝင်မှု	အခြားထည့်ဝင်မှု (ဖော်ပြပါ) ထည့်ဝင်မှု အမည်/အဖွဲ့
ခွင်ကန်	ရေငြိမ် ဝန်ထောက်	၁၃၀၀'	၄၂၅	□ ကျား □ မ ✓ ကျား+မ	၃၅၀၀၀၀၀		၃၅၀၀၀၀၀
မော့စတီလ်	ကျောက်စေ့ အောက် ခင်း	၁၂၀၀' x ၇၅' x ၇၅'-၀"	၅၂၅	□ ကျား □ မ ✓ ကျား+မ	၃၅၀၀၀၀၀		၃၅၀၀၀၀၀
အောက်ကန်	ကျောက်စေ့ အောက်	၇၀၀' x ၇၅' x ၀'-၅"	၂၅၅	□ ကျား □ မ ✓ ကျား+မ	၇၀၄၀၀၀၀		၇၀၄၀၀၀၀
				□ ကျား □ မ □ ကျား+မ			

မှတ်: ကျေးရွာအုပ်စု စီမံကိန်းအောက်ဖော်ပြပါ အမည် လက်မှတ် ရက်စွဲ



ပုံစံ - ၀ - ၄ ကျေးရွာအုပ်စုစီမံကိန်းလုပ်ငန်းခွဲရွေးချယ်ခြင်းပုံစံ (Form PC 4)

လမ်းညွှန်ဖွဲ့စည်းမှု၊ စီမံကိန်းလုပ်ငန်းခွဲရွေးချယ်မှုအစည်းအဝေးပြုနေစဉ်တွင် ကျေးရွာအုပ်စုမှ CF/TF တို့၏ အကူအညီရယူ၍ ကျေးရွာစီထောက်ကော်မတီမှ လက်မှတ်ရေးထိုးပြီး အဆိုပါပုံစံအား ပြည့်စုံအောင်ပြည့်သွင်းရမည်။ ဤပုံစံအား ပြည့်စုံစွာဖြည့်သွင်းပြီးပါက ကျေးရွာအုပ်စုမှ ငြိမ်းတိုက်ရေးစီမံချက်တွင် TPIC သို့ ပေးပို့ရန်အတွက် နောက်ဆက်တွဲအဖြစ် ထားရှိရမည်။ CF မှ ကျေးရွာတစ်ရွာချင်းစီ၏ စီမံကိန်းလုပ်ငန်းခွဲဆိုင်ရာ အချက်အလက်များကို MIS သို့ ထည့်သွင်းရမည်။ (ယခုနှစ်စီမံကိန်းလုပ်ငန်းခွဲ မလုပ်ကိုင်သော ကျေးရွာများ မပါဝင်ပါ။)

ကျေးရွာစုစီမံကိန်းရွေးချယ်မှု/ဝန်ထမ်းအမည် _____

နေ့စွဲ _____

ပြည်နယ်/တိုင်း _____

စက်ဝန်းအားအမှတ်ခြစ်ပေးပါ။(v) အစွက်ဝန်း(၁)၊ ဝက်ဝန်း(၂)၊ ဝက်ဝန်း(၃)၊ ဝက်ဝန်း(၄)၊ ဝက်ဝန်း(၅)

ကျေးရွာအုပ်စု _____

ကျေးရွာအမည်	ဆောင်ရွက်မည့် လုပ်ငန်းများ	အတိုင်းအတာ	ခန့်မှန်း တိုက်ရိုက် အကျိုးခံစားခွင့် ရှိသူများ	အဆိုပြုတင်ပြသူ	ခန့်မှန်းကုန်ကျစရိတ်			
					စီမံကိန်းမှ ထည့်သွင်းမှု	ကျေးရွာမှ ထည့်သွင်းမှု	အခြားထည့်သွင်းမှု (ဖော်ပြပါ) ထည့်သွင်းငွေ အမည်/အဖွဲ့	
စောအောင်တန်း	၆၂၆၆၆၆ ၆၀၆၀၆၆	၈' x ၈' x ၇၂'-၀"	၄၅၇၂	<input type="checkbox"/> ကျား <input type="checkbox"/> မ <input checked="" type="checkbox"/> ကျား+မ	၃၅၅၀၀၀၀			၃၅၅၀၀၀၀
ကုန်းသစ်	၆၂၆၆၆၆ ၆၀၆၀၆၆	၈' x ၈' x ၇၂'-၀"	၅၅၇၂	<input type="checkbox"/> ကျား <input type="checkbox"/> မ <input checked="" type="checkbox"/> ကျား+မ	၃၅၅၀၀၀၀	၄၂၀၀၀၀		၄၂၀၀၀၀၀
				<input type="checkbox"/> ကျား <input type="checkbox"/> မ <input type="checkbox"/> ကျား+မ				
				<input type="checkbox"/> ကျား <input type="checkbox"/> မ <input type="checkbox"/> ကျား+မ				

ရာထူး ကျေးရွာအုပ်စု စီ/ထောက်ကော်မတီ ဥက္ကဋ္ဌ အမည် လက်မှတ် ရက်စွဲ



၁၃။ ကဏ္ဍအလိုက် အခက်အခဲမှတ်တမ်း

ဆိုင်ရာ ဖော်ပြချက်များ - - | ကျေးဇူးတောင်းဦးစားရန်

မနက်ဆက်လျှင် (၄) မြားနားသောသင်္ဂြိုဟ်များအတွက် ဦးစားပေးပုံ ဦးစားပေးပုံ ဦးစားပေးပုံ

အနက်အကျဉ်း

မှတ်တမ်းများ VFS ဝင်ထွက်စံနှုန်းမညီညွတ်ခြင်းများနှင့် ညှိနှိုင်းရန်အတွက် ဝိဇ္ဇာနား၊ TPIC သို့မဟုတ် MIS data အားဖြင့် သွင်းရန် မလိုအပ်ပါ။

အဆင့်	ကုန်စား	မည်သည့်ဦးစားပေးပါ	ကျေးဇူးတောင်းနိုင်သည့် (သို့) အင်အား	ပြင်ပမှပံ့ပိုးမှု ထောက်ပံ့ မလဲ	
ဦးစားပေးရန်ရှိခြင်း	၁	အထက်ဖော်ပြပါ ၆၀ ရာခိုင်နှုန်း	<input checked="" type="checkbox"/> ဝန်ထမ်း <input type="checkbox"/> ကျား	ကျေးဇူးတောင်းရန် ၂၅၀၀	လူထုဖော်ပြချက် မရှိပါ
	၂	၅၀ ရာခိုင်နှုန်း	<input checked="" type="checkbox"/> ဝန်ထမ်း <input type="checkbox"/> ကျား	ကျေးဇူးတောင်းရန် ၂၅၀၀	လူထုဖော်ပြချက် မရှိပါ
	၃	၄၀ ရာခိုင်နှုန်း	<input checked="" type="checkbox"/> ဝန်ထမ်း <input type="checkbox"/> ကျား	ကျေးဇူးတောင်းရန် ၂၅၀၀	လူထုဖော်ပြချက် မရှိပါ
	၄	၃၀ ရာခိုင်နှုန်း	<input checked="" type="checkbox"/> ဝန်ထမ်း <input type="checkbox"/> ကျား	ကျေးဇူးတောင်းရန် ၂၅၀၀	လူထုဖော်ပြချက် မရှိပါ
	၅	၂၀ ရာခိုင်နှုန်း	<input type="checkbox"/> ဝန်ထမ်း <input type="checkbox"/> ကျား	ကျေးဇူးတောင်းရန် ၂၅၀၀	လူထုဖော်ပြချက် မရှိပါ
အခြားအခက်အခဲများ	၁		<input type="checkbox"/> ဝန်ထမ်း <input type="checkbox"/> ကျား		
	၂		<input type="checkbox"/> ဝန်ထမ်း <input type="checkbox"/> ကျား		
	၃		<input type="checkbox"/> ဝန်ထမ်း <input type="checkbox"/> ကျား		
	၄		<input type="checkbox"/> ဝန်ထမ်း <input type="checkbox"/> ကျား		
	၅		<input type="checkbox"/> ဝန်ထမ်း <input type="checkbox"/> ကျား		
	၆		<input type="checkbox"/> ဝန်ထမ်း <input type="checkbox"/> ကျား		
အခြားအခက်အခဲများ	၁	ကျေးဇူးတောင်းရန် ၂၅၀၀	<input checked="" type="checkbox"/> ဝန်ထမ်း <input type="checkbox"/> ကျား	ကျေးဇူးတောင်းရန် ၂၅၀၀	လူထုဖော်ပြချက် မရှိပါ
	၂		<input type="checkbox"/> ဝန်ထမ်း <input type="checkbox"/> ကျား		
	၃		<input type="checkbox"/> ဝန်ထမ်း <input type="checkbox"/> ကျား		
	၄		<input type="checkbox"/> ဝန်ထမ်း <input type="checkbox"/> ကျား		
	၅		<input type="checkbox"/> ဝန်ထမ်း <input type="checkbox"/> ကျား		
အခြားအခက်အခဲများ	၁		<input type="checkbox"/> ဝန်ထမ်း <input type="checkbox"/> ကျား		
	၂		<input type="checkbox"/> ဝန်ထမ်း <input type="checkbox"/> ကျား		
	၃		<input type="checkbox"/> ဝန်ထမ်း <input type="checkbox"/> ကျား		