

ပြည်ထောင်စုသမ္မတ မြန်မာနိုင်ငံတော် အစိုးရ
စိုက်ပျိုးရေး၊ မွေးမြူရေးနှင့် ဆည်မြောင်းဝန်ကြီးဌာန
ကျေးလက်ဒေသဖွံ့ဖြိုးတိုးတက်ရေး ဦးစီးဌာန
ပျော်ဘွယ်မြို့နယ်



လူထုဗဟိုပြုစီမံကိန်း
National Community Driven Development Project
(NCDDP)



ကျေးရွာဖွံ့ဖြိုးရေးအစီအစဉ်
Village Development Plan (VDP)
တောင်ဦးတည်းကျေးရွာ၊ မြောက်ညောင်ကုန်းကျေးရွာအုပ်စု

၂၀၁၈ ခုနှစ်

ပျော်ဘွယ်မြို့



မာတိကာ

- ၁။ မြို့နယ်မြေပုံ
- ၂။ ကျေးရွာမြေပုံ(တည်နေရာ)
- ၃။ အုပ်စုတွင်ပါဝင်သောကျေးရွာများစာရင်း
- ၄။ ကျေးရွာအခြေခံအချက်အလက်များ (ကျေးရွာသမိုင်းကြောင်း)
- ၅။ လူထုပူးပေါင်းပါဝင်သော လူမှုဆန်းစစ်ခြင်းနှင့် အကဲဖြတ်ခြင်းလုပ်ငန်းစဉ်(PSA/PRA)အကျဉ်းချုပ်ဇယား
- ၆။ ကျေးရွာဖွံ့ဖြိုးရေးအစီအစဉ်အတွက်အသုံးပြုခဲ့သော PRA tools များနှင့်တစ်ခုချင်းစီအတွက် သုံးသပ် ချက်များ
- ၇။ ကော်မတီဝင်များရွေးချယ်ခြင်းနှင့်ကျေးရွာဖွံ့ဖြိုးရေးအစီအစဉ်ဆောင်ရွက်မှုမှတ်တမ်းခါတ်ပုံများ
- ၈။ ကျေးရွာအချက်အလက် (ပုံစံ-၁)
- ၉။ စီမံကိန်းစက်ဝန်းအချိန်ဇယား (ပုံစံ-၂)
- ၁၀။ ကျေးရွာဖွံ့ဖြိုးရေးဦးစားပေးအစီအစဉ် (ပုံစံ-၃)
- ၁၁။ ကျေးရွာအုပ်စုစီမံကိန်းလုပ်ငန်းခွဲရွေးချယ်ခြင်း (ပုံစံ-၄)
- ၁၂။ အစည်းအဝေးမှတ်တမ်းများ
- ၁၃။ ကဏ္ဍအလိုက်ဦးစားပေးဖွံ့ဖြိုးရေးလုပ်ငန်းစဉ်များ



၁။ ဖျော်ဘွယ်မြို့နယ် မြေပုံ

ဖျော်ဘွယ်မြို့နယ်အခြေပြမြေပုံ

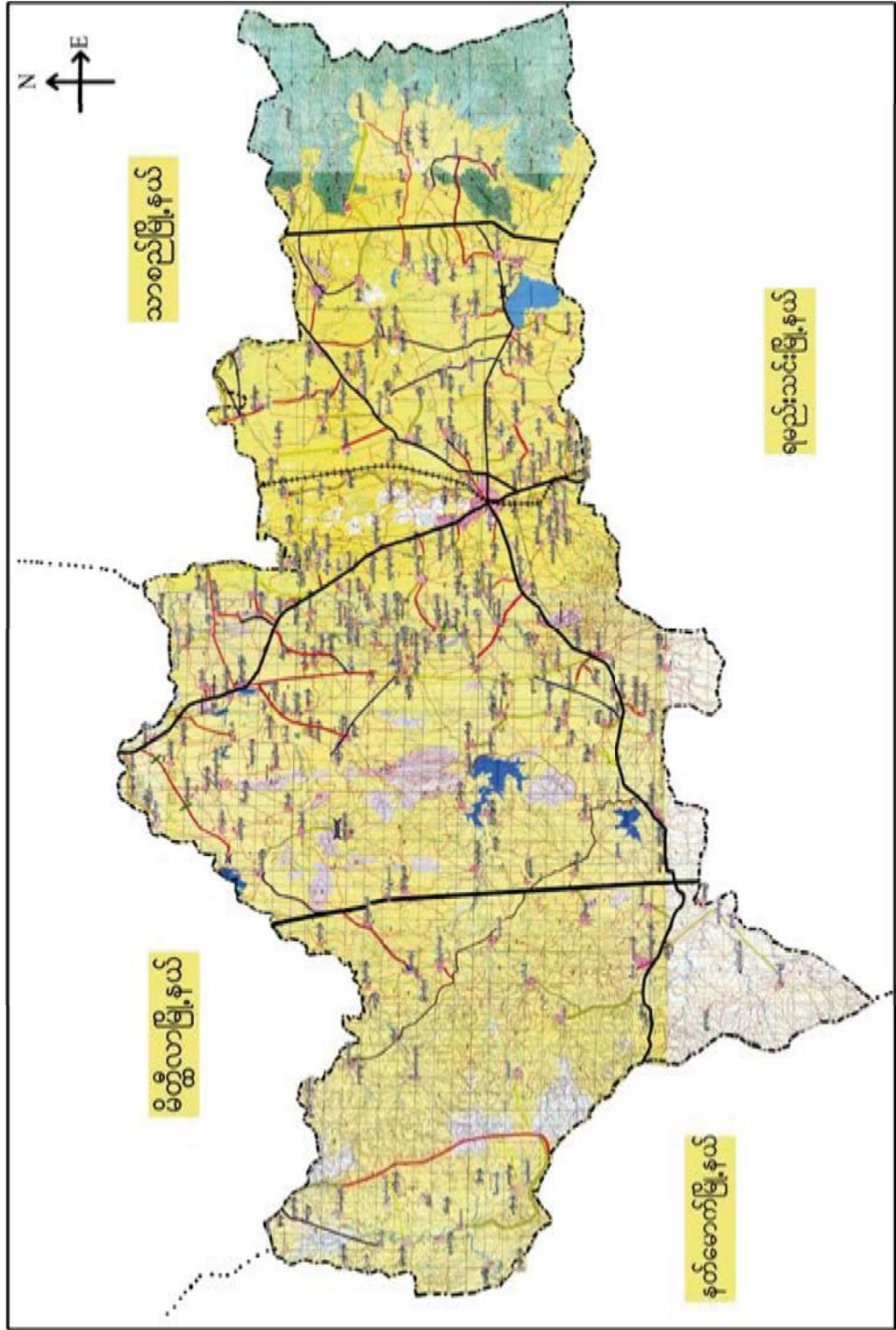



၂။တောင်ဦးတည်းကျေးရွာအုပ်စုမြေပုံ





၃။ ကျေးရွာအုပ်စုတွင်ပါဝင်သော ကျေးရွာများ

၁။ မြောက်ညောင်ကုန်း

၂။ ကုန်းသာ

၃။ ဒီးဒုတ်ကုန်း

၄။ ဇီးချိုကုန်း

၅။ ကြွယ်ကန်

၆။ တောင်ဦးတည်း

၄။ ကျေးရွာ၏အခြေခံအချက်အလက်များ
ကျေးရွာသမိုင်းအကျဉ်း

တောင်ဦးတည်းကျေးရွာ သမိုင်း

ဗမာ့စားလှည်းအသင်းကြီး ပျော်ဘွယ်မြို့နယ် မြောက်ဥက္ကဋ္ဌကျေးရွာရှိ

တောင်ဦးတည်းကျေးရွာသည် တစ်ခါက ယိုးပရိုပုဒ္ဓါအမည်တွင်သည်။

တစ်နေ့သောအခါ အစားအသောက်များနှင့်အတူ အစားအသောက်များကို

သေတ္တာ ယိုးပရိုပုဒ္ဓါကျေးရွာတွင် တစ်ဦးချစ်သူကြောင့် တစ်ဦးတည်း ပုဒ္ဓါ

မည်ပေ။ သည်ကာလ ဗြဟ္မဇာတိအခါ တစ်ဦးတည်းမှ တောင်ဦးတည်း

ပုဒ္ဓါအမည်တွင်ခဲ့သည်။ တောင်ဦးတည်းကျေးရွာသည် ပျော်ဘွယ်မြို့၏

မြောက်ဘက်ပုဒ္ဓါကျေးရွာမှ အနီးအနားရှိ အနောက်ဘက်ပုဒ္ဓါကျေးရွာ

လှိုင်တွင် တည်ရှိပါသည်။ တစ်ခါက ဗမာ့စားလှည်း အသင်းကြီး

ကျေးရွာ ပုဒ္ဓါကျေးရွာ၊ စေတီပုဒ္ဓါကျေးရွာ၊ စေတီပုဒ္ဓါကျေးရွာ၊ စေတီပုဒ္ဓါကျေးရွာ

အခြေခံ မူလတန်းကျေးရွာလှိုင်ရှိပါသည်။ တောင်ဦးတည်းကျေးရွာသည် အ

စွဲ ဇောဒ်စ် ကျေးရွာမှ ပျော်ဘွယ်မြို့ကြီး၊ လယ်ယာလုပ်ယိုးပရိုပုဒ္ဓါ

ရွာ၊ ပျော်ဘွယ်မြို့သည်။



- ထိခိုက်လွယ်သော အုပ်စုများ လူဦးရေ (သက်ကြီး၊ မြေယာမဲ့၊ မသန်စွမ်းအုပ်စုများ)

သက်ကြီး	မြေယာမဲ့	မသန်စွမ်း
ကျား (၄၀)၊မ (၃၈)	ကျား (-)၊မ (-)	ကျား (၁)၊မ (၃)

- ကျေးရွာတွင်းရရှိနိုင်သော ဝန်ဆောင်မှုများ (ကျန်းမာရေးဆေးခန်း၊ စာသင်ကျောင်း)

ဆေးရုံ/ဆေးခန်း	စာသင်ကျောင်း	စာကြည့်တိုက်	မူကြိုကျောင်း	ဈေး
မရှိ	ရှိ	မရှိ	ရှိ	မရှိ

- ရွာသူရွာသားများ၏ အဓိကစီးပွားရေးလုပ်ငန်း (စိုက်ပျိုးမွေးမြူရေး၊ အခြားသီးနှံများ)

မွေးမြူရေး		စိုက်ပျိုးရေး		အခြား
ခိုင်းနွား	ဝက်	ငရုပ်/ကြက်သွန်	နှမ်း/ဝါ	

- အဓိကရရှိနိုင်သော အရင်းအမြစ်များ

ကျောက်	သဲ	ကျောက်ဆွေး	ဂျင်းမြေ	အခြား
မရှိ	မရှိ	မရှိ	မရှိ	-

- ကျေးရွာနှင့်သက်ဆိုင်သော အခြားအရင်းအမြစ်များ

သောက်သုံးရေရရှိနိုင်မှု	မြေလွတ် မြေရိုင်း	ဆည်ရေသောက်စေရိယာ	အခြား
ရှိ	ရှိ	မရှိ	-



၅။ လူထုပူးပေါင်းပါဝင်သော လူမှုဆန်းစစ်ခြင်းနှင့် အကဲဖြတ်ခြင်းလုပ်ငန်းစဉ် (PSA/PRA) အကျဉ်းချုပ်ဇယား

စဉ်	ကရိယာများ (PRA Tools)	ရက် စွဲ	ဦးတည်အုပ်စုနှင့် ရည်ရွယ်ချက်များ	တက်ရောက်သူ			အဓိက ဆွေးနွေးချက်များ
				ကျား	မ	ပေါင်း	
၁	ကျေးရွာလူမှုရေး၊ အရင်းအမြစ်ပြမြေပုံ (Social Map/ Resource Map)	၂၄.၁၁.၂၀၁၇	ရပ်မိရပ်ဖ၊ ကော်မတီဝင်များ၊ ကျေးရွာလူထုများ မြေပုံအားအသုံးပြု၍ ၎င်းတို့၏ အဓိကပြဿနာများ၊ အရင်းအမြစ်များနှင့် အခြေခံအဆောက် အအုံများ၊	၅	၅	၁၀	ကျေးရွာလူထု၏ ထင်ရှားသောမြေနေရာ၊အခြေခံ အဆောက်အအုံများ၊တိုင်းရင်းသ ားနှင့် ဘာသာရေး အဖွဲ့အစည်းများ၊မသန်စွမ်းသူရှိ သည့်အိမ်ထောင်စုများ၊အမျိုးသ မီးဦးဆောင်သည့်အိမ်ထောင်စုမျ ား၊လူမှုရေးဆိုင်ရာအချက်အလ က်များ။ ပြဿနာများနှင့် ဖြစ်နိုင်ခြေရှိသောအဆောက်အအုံ းသစ်များ
၂	ဥစ္စာနေကြွယ်ဝမှုအ ဆင့်သတ်မှတ်ခြင်း (Wealth Ranking)	၂၄.၁၁.၂၀၁၇	ကျေးရွာအတွင်း စီးပွားရေးအခြေအနေ နက္ခတ်ခြားသောအုပ် စုများကိုစိစစ်ရန် ချမ်းသာ၊ အလယ်အ လတ်၊နွမ်းပါး၊ အလွန်နွမ်းပါးအုပ်စု များ	၅	၅	၁၀	ကျေးရွာအတွင်းရှိ အိမ်ထောင်စုများအား လူမှုစီးပွားအခြေအနေအလိုက် အုပ်စုများသတ်မှတ်ပေးခြင်း
၃	ကျေးမရေးရာကဏ္ဍ # ၁ ပိုင်ဆိုင်မှုနှင့်ခွဲခြမ်းစိ တ်ဖြာမှု	၂၄.၁၁.၂၀၁၇	အမျိုးသားနှင့်အမျိုး သမီးများ(အရင်းအ မြစ်ပိုင်ဆိုင်အသုံးချ မှု)	၅	၅	၁၀	အမျိုးသားနှင့်အမျိုးသမီးများ(အ ရင်းအမြစ်ပိုင်ဆိုင်အသုံးချမှု၊ ထိန်းချုပ်မှုအားခွဲခြမ်းစိတ်ဖြာခြင်း)။
၄	ရာသီခွင်ပြပြက္ခဒိန် (Seasonal Calendar)	၂၄.၁၁.၂၀၁၇	ကော်မတီဝင်၊ အမျိုးသမီး၊ အမျိုးသားများ	၅	၅	၁၀	ကျေးရွာတွင် တစ်နှစ်ပတ်လုံးကွဲပြားခြားနားသော အချိန်အလိုက် ဖြစ်ပျက်ဆောင်ရွက်ခဲ့သည့်ရာသီ ဥတု၊ စိုက်ပျိုးသီးနှံများ၊ လယ်ယာလုပ်ငန်းများ၊ နေ့စားလုပ်ငန်းများ၊ မွေးမြူရေးလုပ်ငန်းများ၊ ဝမ်းစာဖူလုံမှု နှင့် ပွဲတော်များ



၅	ကျားမရေးရာ# ၂ ပင့်ကူအိမ် ကွန်ယက် (Spider Web)	၂၄.၁၁.၂၀၁၇	အမျိုးသားများ နှင့် အမျိုးသမီးများ	၅	၅	၁၀	ကျေးရွာအတွင်းရှိ အမျိုးသမီး များ၏ အခြေအနေကိုသိရှိစေရန် တန်းတူအခွင့်အရေး ရရှိမှု နှင့် မရရှိသည့် အကြောင်းအရင်း၊ ပညာရေးအတွက်ဆုံးဖြတ်ချက်ချ ခြင်း၊ အိမ်မှုကိစ္စဆောင်ရွက်မှု
၆	အဖွဲ့အစည်းချိတ် ဆက်ပုံ - ဗင်းပုံစံ(Venn Diagram)	၂၄.၁၁.၂၀၁၇	ကျေးရွာအုပ် ချုပ်ရေးအဖွဲ့၊ ကျေးရွာ စီ/ ထောက်အဖွဲ့	၅	၅	၁၀	ကျေးရွာအတွင်းရှိ အဓိကအုပ်စုများအဖွဲ့အစည်းများ တည်ရှိနေမှုကိုသိရှိရန်၊ ၎င်းအဖွဲ့အစည်းများအုပ်စုများ ဆက်စပ်နေမှုပူးပေါင်းဆောင်ရွ က်မှုအားသိရှိနိုင်ရန်၊
၇	ပြဿနာသစ်ပင် (Problem Tree)	၂၄.၁၁.၂၀၁၇	အမျိုးသားများနှင့် အမျိုးသမီးများ	၅	၅	၁၀	ကျေးရွာဖွံ့ဖြိုးတိုးတက်မှု နောက်ကျခြင်းအကြောင်းသိရှိ နိုင်ရန်
၈	ကျေးရွာ၏ မျှော်မှန်းချက် (၄)နှစ်စာ ကျေးရွာဖွံ့ဖြိုးရေးအ စီအစဉ်	၂၄.၁၁.၂၀၁၇	အမျိုးသားအုပ်စု၊အ မျိုးသမီးအုပ်စု၊လူင ယ်အုပ်စု၊ ရပ်မိရပ်ဖအုပ်စု	၅	၅	၁၀	ကျေးရွာသားများ၏ မဲပေးရွေးချယ်ထားသည့် ဖွံ့ဖြိုးတိုးတက်ရေးလုပ်ငန်းစဉ်များ အား ဦးစားပေးအလိုက်သတ်မှတ်ချက်



၆။ကျေးရွာဖွံ့ဖြိုးရေးအစီအစဉ်အတွက်အသုံးပြုခဲ့သော PRA Tools များနှင့်တစ်ခုချင်းစီအတွက်သုံးသပ်ချက်များ

၆.၁။ ကျေးရွာ သယံဇာတပြမြေပုံ

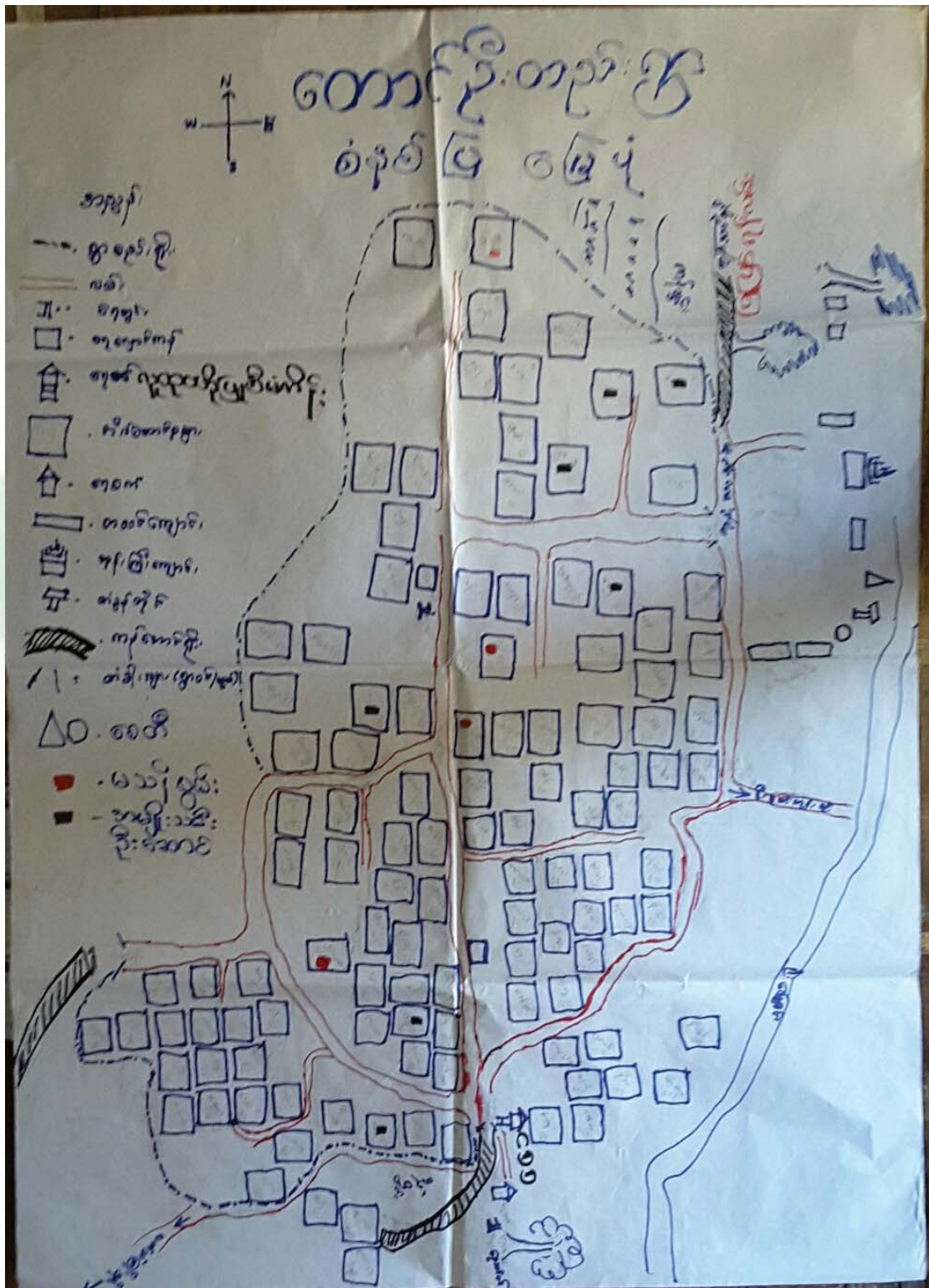



ကျေးရွာမြေပုံသုံးသပ်ချက်။

ကျေးရွာ = စောကင်းစိုက်တည်
 ဘုတ် - မြောက်တောင်ကျေး
 မြို့နယ်-ပျော်ဘွယ်
 ရက်စွဲ - ၂၄.၁၁.၁၇

လူမှုရေးအခြေပြနှင့်သယံဇာတအရင်းအမြစ်ပြင်မြေပုံ

- ရွေးစွေးခြင်းနှင့်ဆိုးစစ်ခြင်း
- စောကင်းစိုက်တည်ကျေးရွာသည် တစ်ရွာကဲ့မဲ့ဒွာကာသာ
 ကိုကိုးကွယ်ကြပါသည်။
- ကျေးရွာရှိအိမ်စောစိုက်မှာ (၁၀၆) ဦးဖြစ်ပါသည်။
- အမျိုးသမီးဦးစောစောအိမ်စောစိုက်မှာ
 (၇) အိမ်ရှိပါသည်။
- ကျေးရွာရှိလူဦးရေမှာ (၄၃၆) ဦးဖြစ်ပါသည်။
- ကျေးရွာတွင် ဆိုဗာဇာယာဖွံ့ဖြိုးရေးကော်မရှင်း၊ မဟာမာ
 ကျေးရွာချင်းဆက်သစ်၊ ပြုပြင်ခြင်း၊ ရေချိုလမ်းသို့သွား
 သောလမ်း၊ ပြုပြင်ခြင်း၊ စားပေးချ်၊ ဆိုလာမီး၊
 တကြည့်တိုက်တို့ဖြစ်ပါသည်။



ပိုင်ဆိုင်မှုသုံးသပ်ခြင်း။

ကျေးဇူး-ဝေကန်ဦးတည်
အုပ်စု - ပြေးကန်ညောင်တန်း

မြို့နယ်-ပေးကွယ်
ရက်စွဲ-၂၄.၁၁.၀၇

ပိုင်ဆိုင်မှုဆန်းစစ်ခြင်း

- ဆွေ၊ ဇွေး၊ ခြင်၊ နှင်းသုံး သယ်ခြင်း
- အမျိုးသား၊ များ မှ နွား၊ TV၊ ဆိုင်ကယ်၊ ဧကတွင်း စသည်တို့ကို သုံးစွဲ
- အမျိုးသမီး၊ များ မှ TV၊ မီး၊ ဧကတွင်း၊ ဆိုင်ကယ် စသည်တို့ကို သုံးစွဲ
- အမျိုးသမီး၊ အမျိုးသား သုံးစွဲသော အရာမှာ လယ်ကွင်းတို့ဖြစ်ပါသည်။
- အမျိုးသား၊ ထိန်း၊ ချုပ်ထားအရာမှာ ဧကတွင်း၊ နွား၊ TV ဆိုင်ကယ်တို့ဖြစ်ပါသည်။
- အမျိုးသမီး၊ များ၊ အင်း၊ အမြစ်ကို ထိန်း၊ ချုပ်ထား အရာမှာ မီးတို့ဖြစ်ပါသည်။
- အမျိုးသား၊ အမျိုးသမီး၊ (၂) ဦးစား၊ ထိန်း၊ ချုပ်ထားအရာမှာ မီး၊ နွား၊ လယ်ကွင်းတို့ဖြစ်ပါသည်။



၆.၃။ ကျေးရွာ၏လူမှုစီးပွားအဆင့်သတ်မှတ်ခြင်း။ (Wealth Ranking)

ကျေးရွာ - ထောင်စိုက်ရေး အဖွဲ့စဉ် - မြောက်ဧရာဝတီတိုင်း	၃၅၀၀၀ ပေါ့ အဆင့် ၃ သက်တမ်း	အမျိုးအစား	သက်တမ်း/ ညွှန်းကြမ်းများ	အိမ်ထောင်စု အရေအတွက်	ရေပမာဏ နှုန်း
ချမ်းသာ	-	-	-	-	၅၀၀
အလယ် အလယ်	(၂) ထောင်စိုက်ရေး၊ ထက်မြက်၊ သစ်တော၊ အိမ်၊ လယ်စိုက်ရေး၊ အိမ်၊ TV၊ ရွာ၊ (၅) ကောင်	-	-	၇၀	၆၅.၀၃%
နှမ်းပါး	၀.၅ ထောင်စိုက်ရေး၊ ထက်မြက်၊ သစ်တော၊ အိမ်၊ ရွာ၊ (၃) ကောင်	-	-	၃၅	၃၃.၇၆%
ခုခံပေးခြင်း	-	-	-	၁၀၀	၁၀၀%

စုစုပေါင်းအဆင့် - ၂၅၀၀၀ ပေါ့ အဆင့် ၃
 ပါဝင်ဆွေးနွေးသူ - ၈၇၀ (၅၇) + ၂၀၀ (၅)
 မှတ်တမ်းတင်သူ - ၈၇၀



ဥစ္စာနေကြွယ်ဝမှုသုံးသပ်ချက်။

ကျေးဇူး - တောင်ဦးတည်
 အုပ်စု - မြောက်ဥောင်ကျိုး

မြို့နယ် - မြောက်ဥောင်
 ဇွန်လ - ၂၄.၁၁.၁၇

ဥစ္စာနေပိုင်ဆိုင်မှုအဆင့်ခွဲခြားသတ်မှတ်ခြင်း

- ဆွေးနွေးခြင်းနှင့် ဆန်းစစ်ခြင်း
- ကျေးဇူးရှိ အိမ်ထောင်စုများ (၁၀၆) ဦးရှိပါသည်။
- အလယ်အထက် အိမ်ထောင်စု (၇၀) အိမ်
- ချမ်းသာများ
- နွမ်းပါး အိမ်ထောင်စု = ၃၆
- နွမ်းပါး၊ ဓာတ် အိမ်ထောင်စုများမှာ ရေ၊ စား၊ လက်နည်း
 လက်စားများဖြင့် ဝင်ရောက်ပြီးပါးစောကြောင့် ဖြစ်သည်။
- ကျေးဇူးတွင် စီမံကိန်းမှ ဖွံ့ဖြိုးရေးလောကုပ်ပေးလှူငွေ
 အကူအညီများပေး ဆောင်ရွက်နိုင်ပါသည်။
- ကျေးဇူးရှိ အိမ်ထောင်စုများမှာ မုန့်အာသာကိုကိုးကွယ်
 ကြပါသည်။



ကျေးဇူး-ဆောင်ကြီးတည်
ဘုရား - မြောက်ဧရာဝတီတိုင်း

မြို့နယ်-ဆွေဘွယ်
ရက်စွဲ - ၂၄.၁၁.၁၇

ရာသီခွင်ပြပြက္ခဒိန်

- ဆွေစွန်းခြင်း နှင့် ဆင်းရဲခြင်း
- ကျေးဇူးရှိအိမ်ထောင်စုမှာ (၁၀၆) ဦး ဖြစ်သည်။
- အသိုက် သမီး ဦး ဆောင်တာ အိမ်ထောင်စုမှာ (၅၅) ဦး ဖြစ်ပါသည်။
- ကျေးဇူး၏ အိမ်ထောင်စုကို ခဏတာလျှင် မှာ လယ်ယာ / စိုက်ပျိုးရေးကို အိမ်ထောင်စုလုပ်ကိုင်ပါသည်။
- ကျေးဇူးတွင် မိုးလေဝသ၊ ရာသီဥတုပောက် ပြန်လျှင် ဆံပင်လှုပ်ချိန်ကို ရှုရှု နှင့် လုပ်ကိုင်ကြပါသည်။
- ကျေးဇူး၏ ဝင်ငွေသည် သီးနှံထွက်ချိန်တွင် များ ပြီး ပွဲလမ်းသဘင်၊ အကျွဲ၊ ဇာတ်၊ များရှိသော လမ္မာတွင် ထွက်ငွေများ တက်ပါသည်။
- ကျေးဇူးသည် ဥပဿာန်စက်ဝိုင်းတွင် ကျေးဇူးချင်းဆက် လမ်းလှုပ်ချိန်ကို အကောင်းဆုံးပေးကျင့် အဆို အကုန် အကိုင် အခွင့်အာဏာများ ရရှိလာမည်ဟု မျှော်လင့်ပါသည်။



၆.၅။ ဗင်းပုံစံကိုသုံးပြု၍ အဖွဲ့အစည်းများချိတ်ဆက်မှု

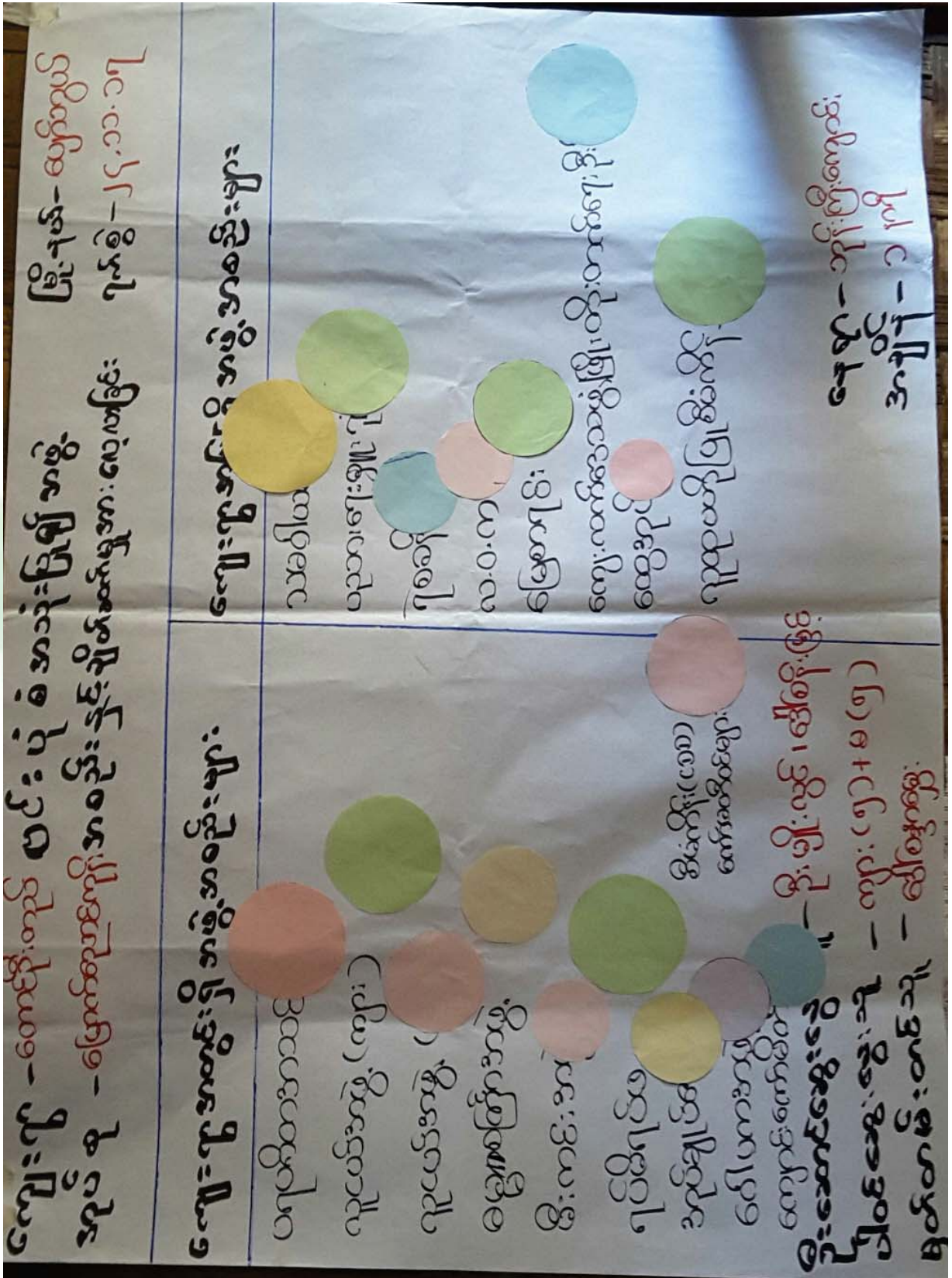



ပြေငြိမ်းရေး-အဖွဲ့အစည်း
၂၀၀၈.၀၉.၂၄ - စတင်
၂၀၀၉.၀၃.၂၀ - နိဂုံး

အဖွဲ့ဝင်များ
- ဦးကျော်စွာ
- ဒေါ်ခင်စု
- ဒေါ်ခင်အေး
- ဒေါ်ခင်စန်း
- ဒေါ်ခင်အိမ်
- ဒေါ်ခင်အောင်
- ဒေါ်ခင်အေး
- ဒေါ်ခင်အေး
- ဒေါ်ခင်အေး

အဖွဲ့ဝင်များ
- ဒေါ်ခင်အေး
- ဒေါ်ခင်အေး
- ဒေါ်ခင်အေး
- ဒေါ်ခင်အေး
- ဒေါ်ခင်အေး
- ဒေါ်ခင်အေး

အဖွဲ့ဝင်များ
- ဒေါ်ခင်အေး
- ဒေါ်ခင်အေး
- ဒေါ်ခင်အေး
- ဒေါ်ခင်အေး
- ဒေါ်ခင်အေး

အဖွဲ့ဝင်များ
- ဒေါ်ခင်အေး
- ဒေါ်ခင်အေး
- ဒေါ်ခင်အေး
- ဒေါ်ခင်အေး

အဖွဲ့ဝင်များ
- ဒေါ်ခင်အေး
- ဒေါ်ခင်အေး
- ဒေါ်ခင်အေး

အဖွဲ့ဝင်များ
- ဒေါ်ခင်အေး
- ဒေါ်ခင်အေး

အဖွဲ့ဝင်များ
- ဒေါ်ခင်အေး

အဖွဲ့ဝင်များ
- ဒေါ်ခင်အေး

သုံးသပ်ချက်



ကျေးဇူး - ကောင်းဦးတည်
အုပ်စု - မြောက်ဧရာဝတီ

မြို့နယ် - မြောက်ဧရာဝတီ
ရက်စွဲ - ၂၄.၁၁.၁၇

ပင်ကိုအိမ်သုံးသင်္ချာ

- ဆွေးနွေးခြင်း နှင့် ဆန်းစစ်ခြင်း
- ကျေးဇူးမှ အမျိုးသား ၊ အမျိုးသမီး များသည် ဣန္ဒြေလုပ်ငန်း များတွင် ပါဝင်နိုင်မှု ၊ ဣန္ဒြေလုပ်ငန်း များတွင် ဆုံးဖြတ်ခွင့်ရှိမှု ပစ္စည်းဥစ္စာပိုင်ဆိုင်နိုင်မှု တို့တွင် တာဝန်အခွင့်အရေးရှိပါသည်။
- အမျိုးသမီး များသည် အမျိုးသားများထက် ယုတ်ကျာတွင် ပိုပါသည်။
- ၂၀၁၇ ပီပီအိုင်အိုင် လုပ်ဆောင်မှုကြောင့် ယခင် နှစ်ထက် အလုပ်အကိုင် အခွင့်အမ်း များတိုးတက်လာသည်ကို လာတွေ့ပါသည်။
- အမျိုးသားများသည် အမျိုးသမီးများထက် မိသားစုကို ဦးစားပေးခြင်း ၊ ဝင်ငွေရှာခြင်း ၊ အရေးအဖြစ် ပိုင်ဆိုင်အသုံးချမှု တို့တွင် ထက်မြက်ပါသည်။



၆.၆။ ပင့်ကူအိမ်ကွန်ယက် နှင့် သုံးသပ်ချက်

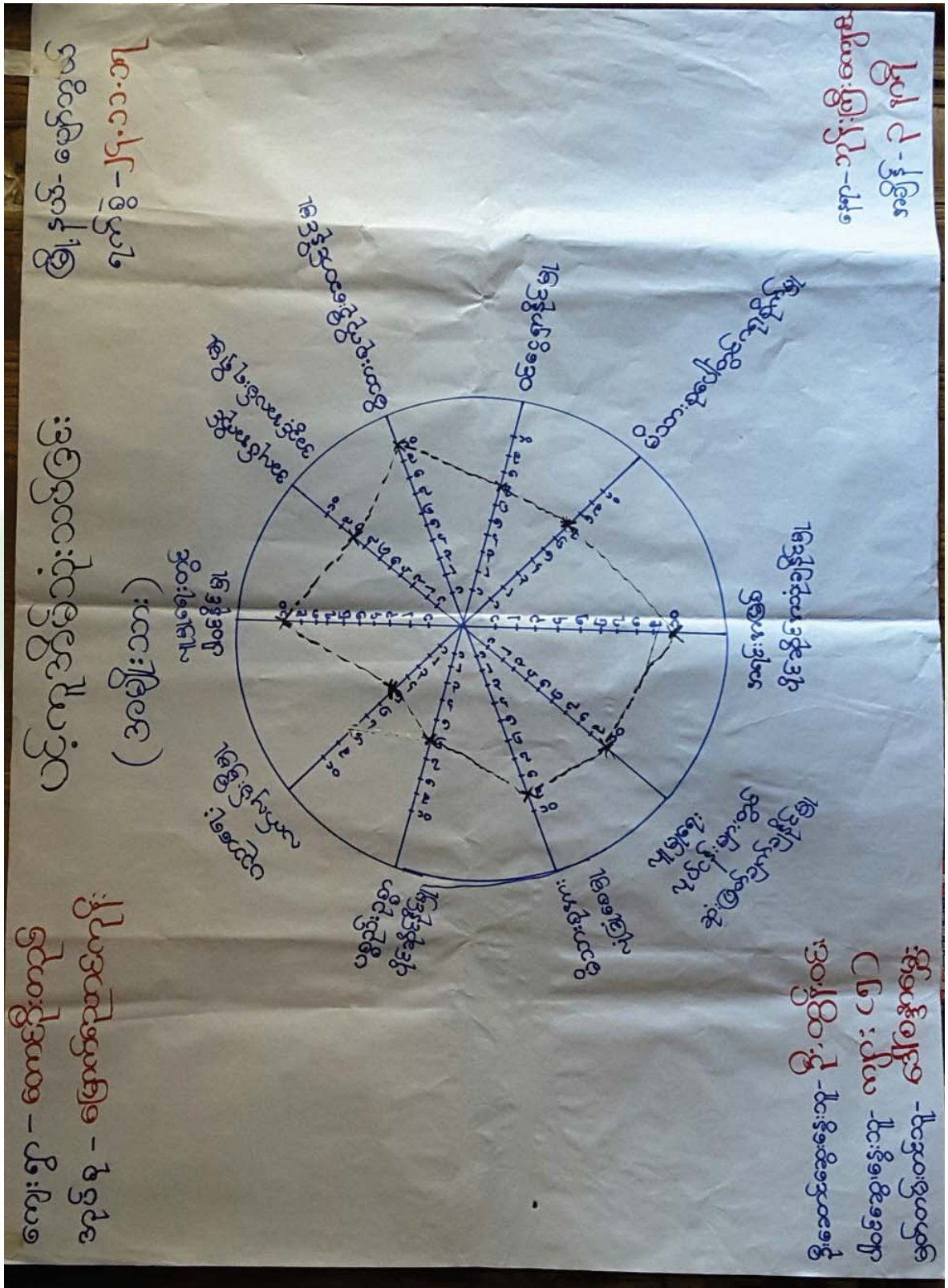



အခြေခံအားဖြင့် အခြေခံအားဖြင့် အခြေခံအားဖြင့်
 အခြေခံအားဖြင့် အခြေခံအားဖြင့် အခြေခံအားဖြင့်

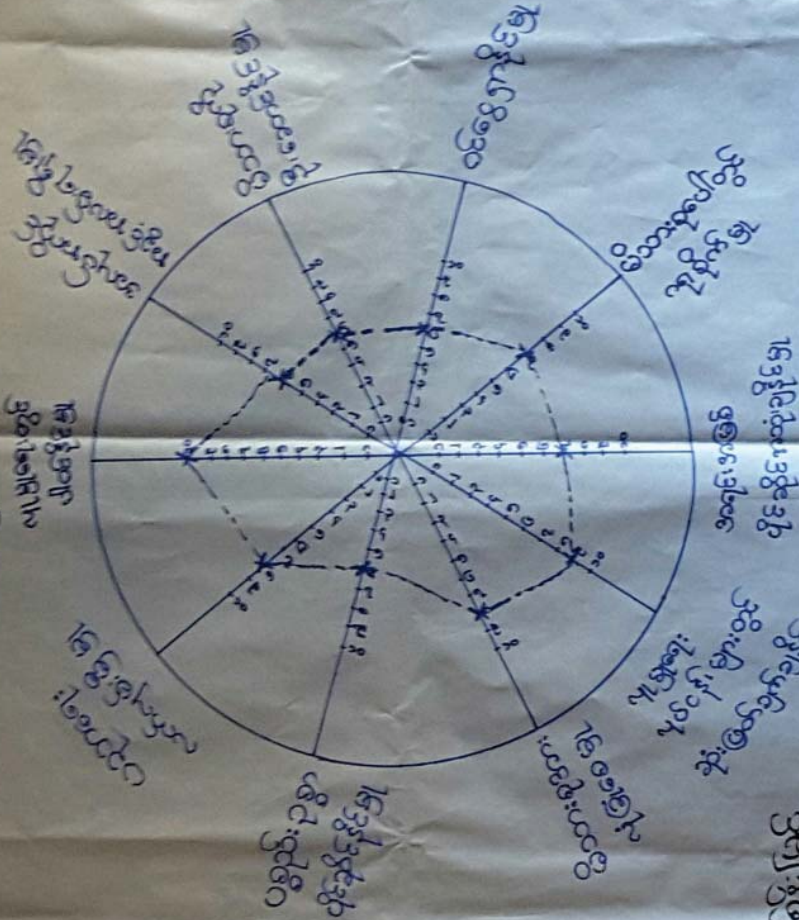

အခြေခံအားဖြင့် အခြေခံအားဖြင့်
 အခြေခံအားဖြင့် အခြေခံအားဖြင့်

အခြေခံအားဖြင့် အခြေခံအားဖြင့်
 အခြေခံအားဖြင့် အခြေခံအားဖြင့်

အခြေခံအားဖြင့် အခြေခံအားဖြင့်
 အခြေခံအားဖြင့် အခြေခံအားဖြင့်



ရွှေအိမ်-ပေါက်အိမ်
 ၂၀၁၀-၂၀၁၁-၁၇

ဒီဇင်ဘာ-၁၇-၂၀၁၀
 (၁-ပေါက်) ပြန်လည်အသုံးပြု

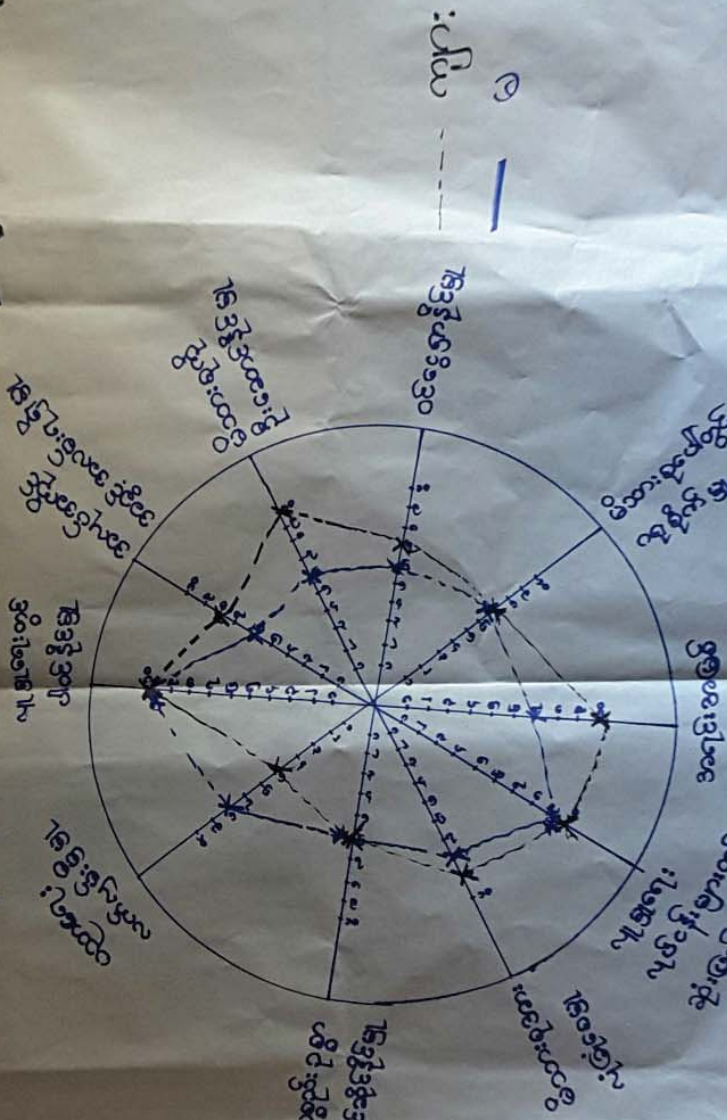

ပေါက်
 ၁

အိမ်အိမ်-၂-၂၀
 အိမ်အိမ်-၂-၂၀

အိမ်အိမ်အိမ်-၂-၂၀
 အိမ်အိမ်အိမ်-၂-၂၀
 အိမ်အိမ်အိမ်-၂-၂၀



ပင့်ကူအိမ်ကွန်ယက် သုံးသပ်ချက်။

ကျေးဇူး - ကောင်းဦးတည်
အုပ်စု - မြောက်ညောင်ကိုး

မြို့နယ် - မျက်ဘွတ်
ရက်စွဲ - ၂၄.၁၁.၁၇

ပင့်ကူအိမ်သုံးသပ်ခြင်း

- ဆွေးနွေးခြင်း နှင့် ဆုံးစစ်ခြင်း
- ကျေးဇူးမှ အမျိုးသား ၊ အမျိုးသမီးများသည် ဣန္ဒြေလုပ်ငန်းများတွင် ပါဝင်နိုင်မှု ၊ ဣန္ဒြေလုပ်ငန်းများတွင် ဆုံးဖြတ်ခွင့်ရှိမှု ပစ္စည်း ဥစ္စာပိုင်ဆိုင်နိုင်မှု တို့တွင် တာဝန်အခွင့်အရေးရှိပါသည်။
- အမျိုးသမီးများသည် အမျိုးသားများထက် ယုတ်တမ်းပိုပါသည်။
- ၂၀၁၇ ဝိမံကိုး လုပ်ဆောင်မှုကြောင့် ယခင် နှစ်ထက် အလုပ်အကိုင် အခွင့်အမ်းများ တိုးတက်လာသည်ကို လာတွေ့ပါသည်။
- အမျိုးသားများသည် အမျိုးသမီးများထက် မိသားစုကို ဦးဆောင်နိုင်မှု ၊ ဝင်ငွေရှာနိုင်မှု ၊ အဖွဲ့အဖြစ် ပိုင်ဆိုင်အသုံးပြုမှု တို့တွင် ထက်မြက်ပါသည်။



၆.၇။ ပြဿနာသစ်ပင်

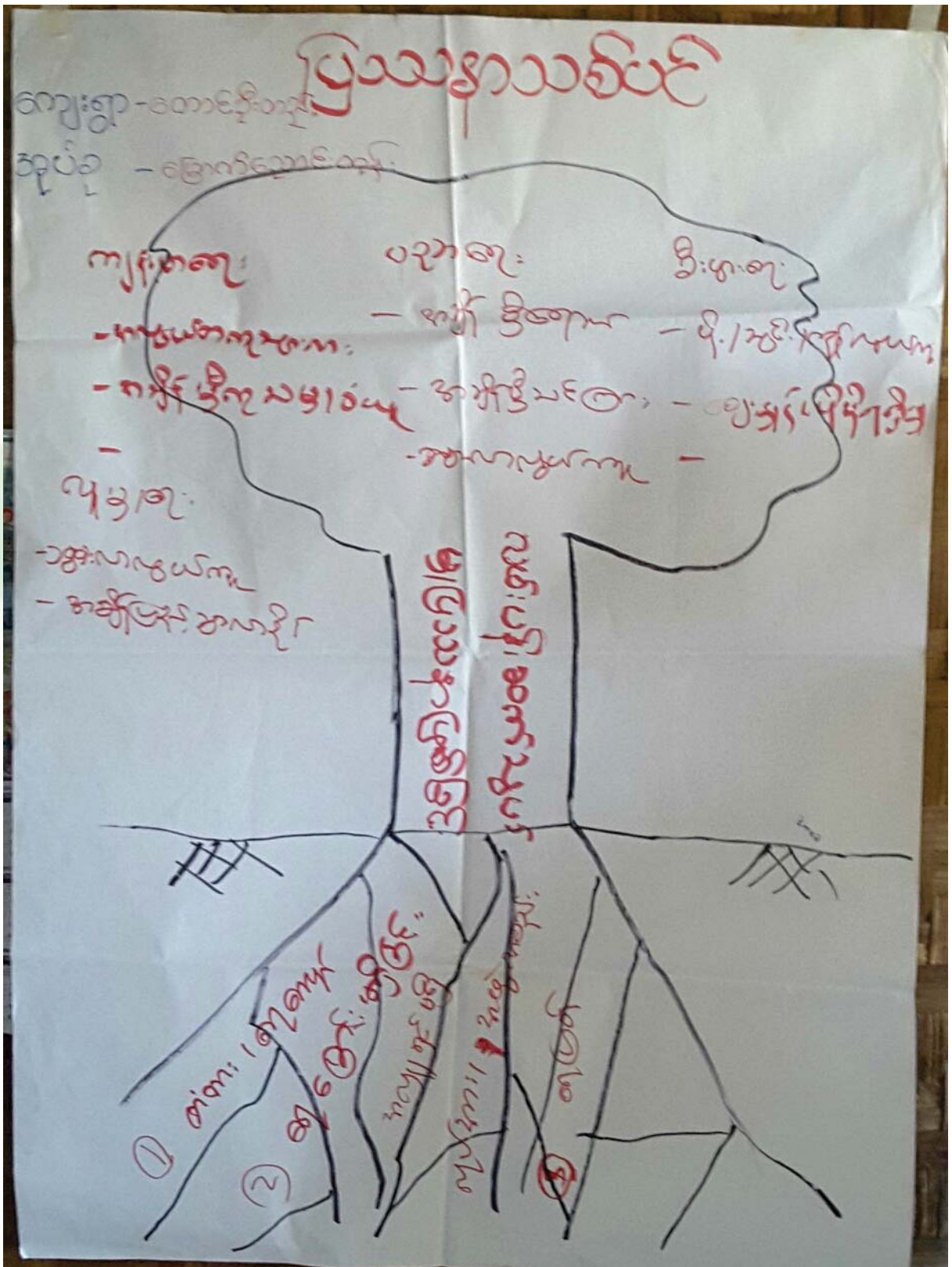



ကျေးဇူး-မကောင်းတို့သည်
အုပ်စု - (မ)အုပ်စုကိုး

မြို့နယ်-ပျော်အောင်
၇၀၈၅ - ၂၄.၁၁.၁၇

ပြဿနာသစ်ပင်

- ဆွေးနွေးခြင်း၊ ဒွင်ဆင်းစစ်ခြင်း၊
- ကျေးဇူးတွင် အဓိကဖြစ်ရတာမှာ ပြဿနာမှာလည်း မကောင်းခြင်း ပြဿနာဖြစ်သည်။ ● လမ်း မကောင်း ဂျာနယ်မှာ ရာစပြောင်း များ မကောင်း ဤ ဧကကြီး ဧကကြီး များ ဖြစ်တက်ခြင်း ၊ တံတား များ မရှိခြင်း ၊ အင်္ဂါသုတ ရည် ပါးခြင်း ၊ အင်္ဂါ အင်္ဂါ မရှိခြင်း ၊ အင်္ဂါ အင်္ဂါ မရှိခြင်း ၊ အင်္ဂါ အင်္ဂါ မရှိခြင်း ၊ ဦးဆောင်မည့် အဖွဲ့ အစည်း ၊ များ မရှိခြင်း ဝိုင်းရောင် ဖြစ်သည်။
- လမ်း များ ပြုပြင် ဖြီးလှည့် စီးပွားရေးတွင် မိုက်ခိုင်းဆွေကုန်များ လျင်မြန်စွာ အဆင်ပြေလာမည် ။ ကျောင်းသား ကျောင်းသူ များ လဲသွား လာရေး အဆင်ပြေလာမည် ။ ဣပျား ကိစ္စတွင် သွားရေး လာရေး အဆင်ပြေလာမည် ။ ကျွန်းမာရေးတွင် အချိန် မြဲစေ ကျ သမျှ များ ဆောင်ရွက်လာ ခိုင်မာ ဟု ဆွေးနွေး ထင်ပါသည်။



၆.၈။ ကျေးရွာ၏ မျက်မှန်းချက် (၄)နှစ်စာ ကျေးရွာဖွံ့ဖြိုးရေးအစီအစဉ်

ပြဿနာအခက်အခဲ	ပျော်ရွှင်ချက်	ဖွံ့ဖြိုးရေးလုပ်ငန်း
<p>ကျေးရွာ-ဟောပြောတိုက် အုပ်စု - (မာ)ဆောင်ကျေး <အမျိုးသား></p> <p>လမ်းများ၊ ရေကြီးရေ လျှပ်သော အခက်အခဲ ဖြစ်နေခြင်း။"</p> <p>မိုးတွင်းလမ်းများမ ကောင်းသောကြောင့် သွားလာရေးအခက်ခဲခြင်း။</p> <p>လျှပ်စစ်ဓါတ်မရှိခြင်း ကြောင့် အသေးစား လုပ်ငန်းများမလုပ် နိုင်နိုင်ခြင်း။"</p>	<p>လမ်းများပြုပြင်ပြု ဆက်သွယ်ရေး ကောင်းမွန်စေရန်</p> <p>လမ်းပန်းဆက်သွယ် ရေးကောင်းမွန်စေရန် သွားလာမှုရေစို</p> <p>လျှပ်စစ်ဓါတ်ရရှိ ဖြင့် အလုပ်အ ကိုင်အခွင့်အလမ်း များရရှိ လာစေရန်</p>	<p>ကျေးရွာချင်း ဆက်လမ်း (ကျောက်ကျောက်)</p> <p>သောက်ရေတွင်း သို့သွားလာသော လမ်းပြုပြင်ခြင်း (ကျောက်ကျောက်)</p> <p>ဆိုလာဓါတ်(သို့) လျှပ်စစ်ဓါတ် သွယ်ဝန်ဆောင်ခြင်း</p>



ကျေးဇူး - ကောင်းဦးတည်
အပ်စု - (မ)ဆုဘင်္ဂါး
(အမျိုးသမီး)

မြို့နယ်-ပျဉ်းမနွယ်
ရက်စွဲ - ၂၄.၁၁.၁၇

ပြာသာဒ်အခန်းအခဲ	ရွှေငွေခွဲ	ဖွဲ့ဖြိုးရေးလုပ်ငန်း
လမ်းမှားကျကြီးကျလှုံ့ထား အခန်းအခဲဖြစ်ခြင်း။	လမ်းမှားပြုပြင်ပြီး အခန်းအခဲသွယ်ရေး ကောင်းမွန်စေရန်	ကျေးဇူးခွဲအခန်းအခဲ (ကျောက်စာ)
မိုးတွင်းလမ်းမှားမကောင်း ခြင်းကြောင့် သွားလာရခက်ခဲ ခြင်း	လမ်းပျက်အခန်းအခဲ ရေးကောင်းမွန်စေရန် ကောင်းမွန်စေရန်။	သောက်စားခွဲအခန်းအခဲ သွားလာလမ်းပြု ပြင်ခြင်း (ကျောက်စာ)
လျှပ်စစ်မီး မှီခြင်းကြောင့် အဆားစားလုပ်ငန်းများ မလုပ်ကိုင်နိုင်ခြင်း။	လျှပ်စစ်မီး ဂျွန်ပြီ အလုပ်အကိုင်အခွဲ အခန်းအခဲများ ဂျွန်လာ စေရန်	ဆိုလာမီး (သို့) လျှပ်စစ်မီး သွယ်တန်း ခြင်း
စားပေးခန်း မှီထားကြောင့် ကျန်းမာရေးအခန်းအခဲ ဖြစ်ခြင်း	ကျေးလက်စားပေးခန်း ဖွင့်ပေးစေခွင့်	ကျေးလက်စားပေး ခန်း တည်ဆောက်ခြင်း
စာအုပ်စာပေများ လက်ဖျပ် မရှိခြင်း ကြောင့် ဗဟုသုတ နည်းပါးခြင်း	စာကြည့်တိုက် ဆောက်ပေးစေခွင့် ပါဝယ်။	စာကြည့်တိုက် ဆောက်လုပ်ခြင်း



ကျေးဇူး - တောင့်ဦးတည်
 ဘဏ် - ပြောက်စည်ဘဏ်

မြို့နယ် - ပျော်စမ်း
 ရက်စွဲ - ၂၅.၁၁.၁၇

ဖွံ့ဖြိုးတိုးတက်ရေးဂရုမိဂရု

စဉ်	ဖွံ့ဖြိုးတိုးတက်ရေးဂရုမိဂရု	အဆိုပြုသူ	မိမိအတွက်
၁	ကျေးဇူးခွပ်ဆက်လမ်း (ကျောက်ရောမြေ) ရေကျော်အပါအဝင်	ကျား + မ	၃၀၂
၂	ဆောက်ရေတွင်းလမ်း (ကျောက်ရောမြေ)	ကျား + မ	၂၄၁
၃	ဆေးပေးချ်	မ	၁၂၆
၄	ဆိုလာမီး	ကျား + မ	၇၉
၅	တကြည့်တိုက်	မ	၅၉



၇။ ကော်မတီဝင်များရွေးချယ်ခြင်းနှင့်ကျေးရွာဖွံ့ဖြိုးရေးအစီအစဉ်ဆောင်ရွက်မှုမှတ်တမ်းခါတ်ပုံများ



ကော်မတီရွေးချယ်ရန် မဲရေတွက်နေစဉ်



စီမံကိန်းမိတ်ဆက်အစည်းအဝေး မှတ်တမ်းခါတ်ပုံ



အမျိုးသမီးများပင့်ကူအိမ်ကွန်ယက်ရေးဆွဲနေစဉ် မှတ်တမ်းခါတ်ပုံ



ကျေးရွာဖွံ့ဖြိုးရေးဦးစားပေးမဲပေးရန်တန်းစီနေကြစဉ်



ကျေးရွာလုပ်ငန်းခွဲအတွက်အခက်အခဲများဖော်ထုတ်ဆွေးနွေးစဉ်





ကော်မတီဝင်များစာရင်း

ကော်မတီဝင်များစာရင်း (မ) ညောင်ကျင်အုပ်ချုပ်ရေး၊ ကော်မတီဝင်စာရင်း

စဉ်	အမည်	ကျား/မ	ရာထူး
၁	ဒေါ်အောင်အောင်	ကျား	စတော့ရှင်
၂	ဒေါ်အောင်အောင်	မ	"
၃	ဒေါ်အောင်အောင်	မ	ကျေးဇူးပြုဆောင်ရွက်ပေး
၄	ဒေါ်အောင်အောင်	ကျား	"
၅	ဒေါ်အောင်အောင်	ကျား	လယ်ယာရေး
၆	ဒေါ်အောင်အောင်	ကျား	"
၇	ဒေါ်အောင်အောင်	မ	"
၈	ဒေါ်အောင်အောင်	မ	လူမှုဝန်ထမ်းအဖွဲ့ဝင်
၉	ဒေါ်အောင်အောင်	ကျား	"
၁၀	ဒေါ်အောင်အောင်	ကျား	ကျေးဇူးပြုဆောင်ရွက်ပေး
၁၁	ဒေါ်အောင်အောင်	မ	စတော့ရှင်
၁၂	ဒေါ်အောင်အောင်	ကျား	"
၁၃	ဒေါ်အောင်အောင်	မ	စတော့ရှင်
၁၄	ဒေါ်အောင်အောင်	ကျား	"
၁၅			
၁၆			
၁၇			
၁၈			
၁၉			
၂၀			
၂၁			
၂၂			
၂၃			
၂၄			
၂၅			

ရာထူး (၁၄) ယောက် ကျား (၈) ယောက် +မ (၆) ယောက်

ကျေးဇူးအပ်နှံမိန့်အထောက်အကူပြုကော်မတီ

ဒေါ်အောင်အောင် ကျေးဇူးအပ်နှံမိန့်အထောက်အကူပြုကော်မတီ၊ ဥက္ကဋ္ဌ

ဒေါ်အောင်အောင် ကျေးဇူးအပ်နှံမိန့်အထောက်အကူပြုကော်မတီ၊ ဥက္ကဋ္ဌ

ဒေါ်အောင်အောင် ကျေးဇူးအပ်နှံမိန့်အထောက်အကူပြုကော်မတီ၊ ဘဏ္ဍာရေးဥက္ကဋ္ဌ

မှတ်တမ်းတင်သူ
အမည်။

ရာထူး။ လူထုစည်းရုံးရေးမှူးရက်စွဲ။/...../.....



၈။ ကျေးရွာအခြေခံအချက်အလက်များ (ပုံစံ-၁)

ပုံစံ - ၈ - ၁ ကျေးရွာအခြေခံအချက်အလက်များ (Form PC 1)

လယ်ဥက္ကဋ္ဌရွက်၊ ကျေးရွာတစ်ရွာသို့ ပထမဆုံးမိတ်ဆက်ခရီး သွားရောက်သောအခါ လူထုစည်းရုံးရေးမှူးသည် ကျေးရွာခေါင်းဆောင်များအား ကျေးရွာအချက်အလက်များကို မေတ္တာရပ်ခံ၍ တောင်းခံရသည်။ ဤအချက်အလက်များကို စီမံကိန်းမိတ်ဆက်အစည်းဝေးပေါင်းစုံတောင်းခံရမည်။ စီမံကိန်းမိတ်ဆက်အစည်းဝေးတွင် လူထုစည်းရုံးရေးမှူးသည် ဤအချက်အလက်များအား စစ်ဆေးပြီး မှန်ကန်အောင်ပြုလုပ်ရမည်။ ငြိမ်နက်တွင် လူထုစည်းရုံးရေးမှူးမှ သတင်းအချက်အလက်ထံသို့ Tablets မှ တဆင့် ခြည့်သွင်းရမည်။

ကျေးရွာခေါင်းဆောင် အမည် ဦးသာဇာတာ	ကျေးရွာခေါင်းဆောင်၏ ဖုန်းနံပါတ် ၀၅-၅၇၅၂၆၀၆၇၄	လူထုစည်းရုံးရေးမှူး၏ အမည် ဦးစိုးစိုးစွဲ
ပြည်နယ်၊တိုင်းဒေသကြီး မန္တလေး	မြို့နယ် ရပ်ကွက်	ကျေးရွာအုပ်စု ကျေးရွာ
က၊ လူဦးရေ ၆၆၆၁	၆၂၅၈၅၄	၆၆၈၈၇၁၃၈၂

လူမျိုးစု	အိမ်ထောင်စုအရေအတွက်	ကိုးကွယ်သည့်ဘာသာ	အိမ်ထောင်စုအရေအတွက်
လူမျိုးစု (၁) -ဗမာ-	၁၀၅	ဘာသာ (၁) ဗုဒ္ဓဝါဒီ	၁၀၅
လူမျိုးစု (၂) -----		ဘာသာ (၂) -----	
လူမျိုးစု (၃) -----		ဘာသာ (၃) -----	
လူမျိုးစုစော -----		ဘာသာစော -----	
အခြား	အရေအတွက်		
ပသန်စွမ်းသူများ	၄		၄
သက်ကြီးရွယ်အိုများ (၆၅ နှစ် နှင့် အထက်)	၇၈		
စစ်ဘေးရှောင်	-		

	အမျိုးသား (အရေအတွက်)	အမျိုးသမီး (အရေအတွက်)
လူဦးရေ		
လူမျိုးစု (၁) -ဗမာ-	၂၁၁	၂၄၆
လူမျိုးစု (၂) -----		
လူမျိုးစု (၃) -----		
အခြား		
အိမ်ထောင်ဦးစီး	၈၀	၂၅

(ခ) အခြေခံအဆောက်အအုံ အသုံးအဆောင်များ

စာသင်ကျောင်း	အမှတ် ခြံမပါ	ကျန်းမာရေး	အမှတ် ခြံမပါ	ဘာသာရေး အဆောက် အအုံများ	အမှတ် ခြံမပါ



အထက်တန်းကျောင်း	<input type="checkbox"/>	ဆေးရုံ	<input type="checkbox"/>	စေတီ	✓
အလယ်တန်းကျောင်း	<input type="checkbox"/>	ကျန်းမာရေးဌာန	<input type="checkbox"/>	ဘုန်းကြီးကျောင်း	✓
မူလတန်းကျောင်း	<input type="checkbox"/>	ကျန်းမာရေးဌာနခွဲ	<input type="checkbox"/>	ဟိန္ဒူဘုရားကျောင်း	<input type="checkbox"/>
မူကြိုကျောင်း	<input type="checkbox"/>	ဆေးပေးခန်း	<input type="checkbox"/>	ခရစ်ယာန်ကျောင်း	<input type="checkbox"/>
အခြား	<input type="checkbox"/>	အခြား	<input type="checkbox"/>	ဗလီ	<input type="checkbox"/>
				အခြား	<input type="checkbox"/>
မှတ်ချက် - မူလတန်း ပျက်စီးခြင်း (ခွဲ)		မှတ်ချက်		မှတ်ချက်	

(ဂ) ကျွမ်းကျင်သူများမှတ်တမ်း (ကျေးရွာတွင်နေထိုင်သော သို့မဟုတ် တခြားရွာမှလာရောက်သော ကျွမ်းကျင်သူများ)

(ခ) စာသင်ကျောင်း			(၂) ကျန်းမာရေး			(၃) လက်မှုပညာရှင်		
	ရွာတွင်နေထိုင်သူ	အခြားရွာမှလာသူ		ရွာတွင်နေထိုင်သူ	အခြားရွာမှလာသူ		ရွာတွင်နေထိုင်သူ	အခြားရွာမှလာသူ
မူလတန်းပြဆရာ/မ	✓	✓	ဆရာဝန်	<input type="checkbox"/>	<input type="checkbox"/>	လက်သမား	✓	✓
အထက်တန်းပြဆရာ/မ	<input type="checkbox"/>	<input type="checkbox"/>	လက်ထောက်ကျန်းမာရေးပျူ	<input type="checkbox"/>	<input type="checkbox"/>	ပန်းရံ	✓	✓
အလယ်တန်းပြဆရာ/မ	<input type="checkbox"/>	<input type="checkbox"/>	အမျိုးသမီးကျန်းမာရေးဆရာမ	<input type="checkbox"/>	<input type="checkbox"/>	လှုပ်စစ်ကျွမ်းကျင်ပီးသမား	<input type="checkbox"/>	<input type="checkbox"/>
မူကြိုဆရာ/မ	<input type="checkbox"/>	<input type="checkbox"/>	သားဖွားဆရာမ	✓	✓	ရေပိုက်သူလုပ်သူ	<input type="checkbox"/>	<input type="checkbox"/>
အခြား	<input type="checkbox"/>	<input type="checkbox"/>	ပြည်သူ့ကျန်းမာရေးလုပ်သား	<input type="checkbox"/>	<input type="checkbox"/>	စက်ပြင်ဆရာ	<input type="checkbox"/>	<input type="checkbox"/>
မှတ်ချက်			မှတ်ချက်			မှတ်ချက်		

(ဃ) ကျေးရွာသို့ ရောက်ရှိနိုင်သည့် လမ်းအခြေအနေ / ကျေးရွာတစ်ရွာသည် ၎င်း၏ ကျေးရွာအုပ်စုနှင့် ဆက်သွယ်ထားသော လမ်းအခြေအနေ (အောက်ပါတို့ကို ဝိုင်းပါ)

ကျောက်ကြမ်းလမ်း ကတ္တရာလမ်း ကွန်ကရစ်လမ်း မော်တော်ဆိုင်ကယ်လမ်း
 ကျောက်ခင်းလမ်း မြေသားလမ်း လှသွားလမ်း အခြား _____

(င) ကျေးရွာဖွံ့ဖြိုးမှုစီမံချက်

(၁) လူထုဗဟိုပြုစီမံကိန်းမစတင်မီ ဤကျေးရွာတွင် ကျေးရွာဖွံ့ဖြိုးမှု စီမံချက်ရှိခဲ့ပါသလား? ဝိုင်းပါ
 ရှိပါသည်/မရှိပါ/မသိပါ

(၂) ရှိခဲ့ပါလျှင် ဤစီမံချက်ကို မည်သည့် ခုနှစ်တွင်ပြင်ဆင်ခဲ့ပါသနည်း? နှစ်-----/မသိပါ

(၃) ဤစီမံချက်ကို ခြုံနယ်မှအတည်ပြုခဲ့ပါသလား? ပြုခဲ့ပါသည်/မပြုခဲ့ပါ/မသိပါ

(စ) ခရီးအတွာအဝေး

(၁) ဤကျေးရွာ၏ဗဟိုမှ ၎င်းကျေးရွာအုပ်စု၏ဗဟိုအထိ ခရီးခိုင်းမည်မျှ ကွာဝေးသနည်း? မိုင် 4-5 --/မသိပါ

(၂) ဤကျေးရွာမှ ၎င်းကျေးရွာအုပ်စုဗဟိုအထိ သွားလာရာတွင် ကြာမြင့်သည့်အချိန်

ခြောက်သွေ့ရာသီတွင် ကြာချိန် - ၂၄ မိနစ် - ၃၀ ထော်လာရီး/မော်တော်ဆိုင်ကယ်/ခြေလျင်/လား/မော်တော်ဘုတ်/အခြား _____

မိုးရာသီတွင် ကြာချိန် - ၃၀ မိနစ် - ၃၅ ထော်လာရီး/မော်တော်ဆိုင်ကယ်/ခြေလျင်/လား/မော်တော်ဘုတ်/အခြား _____



(ဆ) ပတ်ဝန်းကျင်ဆိုင်ရာ သဘာဝဘေးအန္တရာယ်

ဤကျေးရွာတွင် ရေကြီးခြင်းကဲ့သို့ သဘာဝဘေးအန္တရာယ်ကူးရောက်မှုမရှိခြင်း ရှိပါသလား။

မရှိပါ ရှိပါသည် ရှိလျှင်ဖော်ပြပါ ----- ၂၀၁၃-၂၀၁၄ -----

(ဇ) ကျေးရွာတွင် ခွဲစည်းထားသော အဖွဲ့အစည်းများ

လူထုဝဟ်ပြုစီမံကိန်းမတိုင်မီ ဤကျေးရွာတွင် ကျေးရွာဖွံ့ဖြိုးရေးအတွက် အစိုးရ (သို့) ရွာသားများကိုယ်တိုင် (သို့) စီမံကိန်းတစ်ခုခုမှ ခွဲစည်းထားသည့် အဖွဲ့အစည်းများရှိပါသလား။

(၁) -----

(၂) -----

(ဈ) အထွေထွေအုပ်ချုပ်ရေး ဦးစီးဌာန (GAD) မှ မှတ်တမ်းတင်ထားခြင်း

ဤကျေးရွာသည် အထွေထွေအုပ်ချုပ်ရေး ဦးစီးဌာန (GAD) မှ မှတ်တမ်းတင်ထားမှု ရှိပါသလား။

မရှိပါ ရှိပါသည်

ကျေးရွာခေါင်းဆောင်

အမည် ဦးသာဇွန်

လက်မှတ် ဇန်နဝါရီ ၃၊ ၂၀၁၇

လူထုစည်းရုံးရေးမှူး

အမည် ဦးစိုးစိုးစိုး

လက်မှတ် ဇန်နဝါရီ ၃၊ ၂၀၁၇



ဇယား ပုံစံ ၈-၂။ စီမံကိန်းစက်ဝန်းအချိန်ဇယား

ပုံစံ - ၈ - ၂ - စီမံကိန်းစက်ဝန်းအချိန်ဇယား (PC 2)

လမ်းညွှန်ချက် သက်ဆိုင်ရာလုပ်ငန်းစဉ်များ/လက်ထောက်နည်းပညာများမှ စီမံကိန်းစက်ဝန်းအဆင့်တစ်ခုစီပြီးစီးတိုင်း ကျေးရွာနှင့် ကျေးရွာအုပ်စုအတွက် ဤပုံစံကို ပြည့်စွက်ရမည်။

စည်းရုံးရေးမှူး/ဝန်ထမ်း အမည် - ဦးစိုးစိုးစိုး

နေ့စွဲ - ၁၄.၆.၂၀၂၄

စက်ဝန်းအားအမှတ်ဖြစ်ပါ စက်ဝန်း(၁) စက်ဝန်း(၂) စက်ဝန်း(၃) စက်ဝန်း(၄)

ပြည်နယ်/တိုင်း မန္တလေး မြို့နယ် ၆၂/၈၅ ကျေးရွာအုပ်စု ကျေးရွာအုပ်စု ကျေးရွာ စကင်ဒါတေ

စီမံကိန်းစက်ဝန်းအဆင့်များ	နေ့စွဲ		အစည်းအဝေးတွင်တက်ရောက်သူအရေအတွက်			
	စတင်သည့် နေ့	ပြီးဆုံးသည့်နေ့	အမျိုးသား အရေအတွက်	အမျိုးသမီး အရေအတွက်	အိမ်ထောင်စု အရေအတွက်	လူမျိုးစုတက်ရောက်သူ အရေအတွက် နှင့် လူမျိုးစုအမည်
၁။ ကျေးရွာစီမံကိန်း စိတ်ဆက်အစည်းအဝေး	၆.၆.၂၀၂၄	၆.၆.၂၀၂၄	၅၇	၅၇	၁၀၀	၂၂၂ ၂၀၀
၂။ ကျေးရွာပုံပြင်ရေး စီမံချက်ရေးဆွဲခြင်း အစည်းအဝေး	၇.၆.၂၀၂၄	၇.၆.၂၀၂၄	၃၀	၅၃	၈၃	၂ ၈၃
၃။ ကျေးရွာအုပ်စု လုပ်ငန်းဆုံးဖြတ်ချက်ချသည့် အစည်းအဝေး	၆.၆.၂၀၂၄	၆.၆.၂၀၂၄	၂၂	၁၁	၃၃	၂ ၃၃
၄။ မြို့နယ်အဆင့် စီမံကိန်းရေးဆွဲရေး နှင့် အကောင်အထည်ဖော်ရေးကော်မတီ၏ စီမံကိန်း သုံးသပ်မှု အစည်းအဝေး			မလို	မလို	မလို	မလို
၅။ မြို့နယ် စီမံကိန်းရေးဆွဲရေး နှင့် အကောင်အထည်ဖော်ရေး ကော်မတီ၏ဆုံးဖြတ်မှုကို ရွာသို့ အသိပေး အကြောင်းကြားသည့် အစည်းအဝေး	၂၂.၇.၂၄	၂၂.၇.၂၄	၆၈	၂၂	၉၀	၉၀ ၂၂၂
၆။ စီမံကိန်းလုပ်ငန်းဆွဲစီမံချက်ရေးဆွဲခြင်း အစည်းအဝေး						
၆.၀။ စီမံကိန်းလုပ်ငန်း အကောင်အထည်ဖော် ရေးဆွဲရေး အစည်းအဝေး	၂၂.၇.၂၄	၂၂.၇.၂၄	၆၇	၁၇	၈၄	၈၄ ၂၂၂



၆.၂ တပ်မတော်အဖွဲ့အစည်းများ	၂၀၁၇.၇.၁၇	၂၀၁၇.၇.၁၇	၆၇	၁၇	၈၄	၁၈၄	၂၈၈
၆.၃ တပ်မတော်အဖွဲ့အစည်းများ	၂၀၁၇.၆.၁၇	၂၀၁၇.၆.၁၇	၁၉	၁၁	၃၀	၃၀	၂၈၈
၆.၄ တပ်မတော်အဖွဲ့အစည်းများ	၂၀၁၇.၇.၁၇	၂၀၁၇.၇.၁၇	၆၇	၁၇	၈၄	၈၄	၂၈၈
၇. စီမံကိန်းလုပ်ငန်းစဉ်များ							
၇.၁ အစည်းအဝေး	၂၀၁၇.၈.၁၇	၂၀၁၇.၈.၁၇	၅	၃	၈	၈	၂၈၈
၇.၂ အစည်းအဝေး	၂၀၁၇.၈.၁၇	၂၀၁၇.၈.၁၇	၆	၆	၁၂	၁၂	၂၈၈
၇.၃ အစည်းအဝေး	၂၀၁၇.၈.၁၇	၂၀၁၇.၈.၁၇	၈	၅	၁၃	၁၃	၂၈၈
၇.၄ အစည်းအဝေး	၂၀၁၇.၉.၁၇	၂၀၁၇.၉.၁၇	၈	၅	၁၃	၁၃	၂၈၈
၇.၅ အစည်းအဝေး	၂၀၁၇.၉.၁၇	၂၀၁၇.၉.၁၇	၅၃	၂၂	၇၅	၇၅	၂၈၈



၁၀။ ပုံစံ ၈-၃။ ကျေးရွာဖွံ့ဖြိုးရေး ဦးစားပေးအစီအစဉ်

ပုံစံ - ၈ - ၃ ကျေးရွာဖွံ့ဖြိုးရေး ဦးစားပေးအစီအစဉ် (Form PC 3)

လမ်းညွှန်ချက်၊ အဆင့်(၃) ကျေးရွာမှော်မှန်းချက်အစည်းအဝေး ပြီးဆုံးသောအခါ ကျေးရွာပီပံ့ကိန်း အထောက်အကူပြု ကော်မတီသည် လူထုစည်းရုံးရေးမှူးအကူအညီဖြင့် ဤပုံစံကိုပြည့်စုံအောင် ဖြည့်သွင်းရမည်။

လူထုစည်းရုံးရေးမှူး/ဝန်ထမ်း အမည် - ဦးစိုးစိုးစိုး
 နေ့စွဲ - 7.3.2017 စက်ဝန်းအား အမှတ်ခြစ်ပါ (✓) ငါ့စက်ဝန်း(၁)
 စက်ဝန်း(၂) စက်ဝန်း(၃) စက်ဝန်း(၄)

ပြည်နယ်/တိုင်း မန္တလေး ကျေးရွာအုပ်စု ကျေးရွာအုပ်စု ကျေးရွာ ရွာကန် ဦးစော
 က။ အခက်အခဲအတားအဆီးများအားဆွေးနွေးခြင်း - ယခုလက်ရှိအခြေအနေတွင် ဤကျေးရွာဖွံ့ဖြိုးတိုးတက်ရေးအတွက် အခက် အခဲအတားအဆီးများသည် မည်သည့်များဖြစ်ပါသနည်း။ (အမျိုးသား/သမီး အနည်းဆုံးအခက်အခဲ ၅ ခုစီဖော်ပြပါ)

အမျိုးသား အဖွဲ့မှ တင်ပြသောအခက်အခဲအတားအဆီးများ	အမျိုးသမီး အဖွဲ့မှတင်ပြသောအခက်အခဲအတားအဆီးများ
၁ စာတန်းပေးရန် လိုအပ်ပါသည်။	၁ စာတန်းပေးရန် လိုအပ်ပါသည်။
၂ ရေအားလုံးပေးရန် လိုအပ်ပါသည်။	၂ ရေအားလုံးပေးရန် လိုအပ်ပါသည်။
၃ ငါးဖမ်းရန် ကျွဲကျွတ်အားပေးရန် လိုအပ်ပါသည်။	၃ ကျွဲကျွတ်အားပေးရန် လိုအပ်ပါသည်။
၄ စိုက်ပျိုးရေး အားပေးရန် လိုအပ်ပါသည်။	၄ ကျွဲကျွတ်အားပေးရန် လိုအပ်ပါသည်။
၅ ကျွဲကျွတ်အားပေးရန် လိုအပ်ပါသည်။	၅ စာတန်းပေးရန် လိုအပ်ပါသည်။
၆ စာတန်းပေးရန် လိုအပ်ပါသည်။	၆ စာတန်းပေးရန် လိုအပ်ပါသည်။
၇ စာတန်းပေးရန် လိုအပ်ပါသည်။	၇ စာတန်းပေးရန် လိုအပ်ပါသည်။

ခ။ မှော်မှန်းခြင်း - နောင်လာမည့် (၅) နှစ် အတွင်း ကျေးရွာဖွံ့ဖြိုးရေး မှော်မှန်းလျာထားချက်များအား တင်ပြပါ။

အမျိုးသားအဖွဲ့မှ တင်ပြသောမှော်မှန်းချက်များ	အမျိုးသမီးအဖွဲ့မှ တင်ပြသောမှော်မှန်းချက်များ
၁ စာတန်းပေးရန် လိုအပ်ပါသည်။	၁ စာတန်းပေးရန် လိုအပ်ပါသည်။
၂ ရေအားလုံးပေးရန် လိုအပ်ပါသည်။	၂ ရေအားလုံးပေးရန် လိုအပ်ပါသည်။
၃ စာတန်းပေးရန် လိုအပ်ပါသည်။	၃ စာတန်းပေးရန် လိုအပ်ပါသည်။
၄ စာတန်းပေးရန် လိုအပ်ပါသည်။	၄ စာတန်းပေးရန် လိုအပ်ပါသည်။
၅ စာတန်းပေးရန် လိုအပ်ပါသည်။	၅ စာတန်းပေးရန် လိုအပ်ပါသည်။
၆ စာတန်းပေးရန် လိုအပ်ပါသည်။	၆ စာတန်းပေးရန် လိုအပ်ပါသည်။
၇ စာတန်းပေးရန် လိုအပ်ပါသည်။	၇ စာတန်းပေးရန် လိုအပ်ပါသည်။



၀။ လူထုစီမံကိန်း၏ လာမည့် (၄) နှစ်အတွက် အကျုံးဝင်သော ဦးစားပေး ဖွံ့ဖြိုးတိုးတက်မှု လုပ်ငန်း အစီအစဉ်များအားဖော်ပြပါ။

အဆင့်	ကျေးရွာအတွက် ဦးစားပေး ဖွံ့ဖြိုးတိုးတက်မှု လုပ်ငန်းစဉ်များ	အဆိုပြုသူ (အမျိုးသားများ/ အမျိုးသမီးများ/အမျိုးသား+ အမျိုးသမီး)	ခန့်မှန်းကုန်ကျ စရိတ်	အကျိုးခံစားခွင့်ရှိသူ ခန့်မှန်းခြေ အရေအတွက်
၁	ရွာစင်ဒရယ်အရေးပေး	အမျိုးသား		
၂	လူ့ချစ် အရေးပေး	မ		
၃	ကျေးရွာအေးအေးအေး	မ		
၄	ကျေးရွာအေး (ကျေးရွာ)	မ		
၅	ကျေးရွာအေး	မ		
၆	ကျေးရွာအေး	မ		
၇				

၁။ လူထုစီမံကိန်း၏ လာမည့် (၄) နှစ်အတွက် အကျုံးမဝင်သော ဦးစားပေး ဖွံ့ဖြိုးတိုးတက်မှု လုပ်ငန်း အစီအစဉ်များအားဖော်ပြပါ။

အဆင့်	ကျေးရွာအတွက် ဦးစားပေး ဖွံ့ဖြိုး တိုးတက်မှု လုပ်ငန်းစဉ်များ	အဆိုပြုသူ (အမျိုးသားများ/ အမျိုးသမီးများ/အမျိုးသား+ အမျိုးသမီး)	အခန်းကဏ္ဍ
၁			
၂			
၃			
၄			
၅			
၆			

ခေါင်းဆောင်၊ ကျေးရွာစီမံကိန်းအထောက်အကူပြုကော်မတီမှ အတည်ပြုသည်။

အမည် ဦးစိုင်းစိုင်း လက်မှတ်  နေ့စွဲ- ၇.၁.၂၀၂၇



၁၁။ ပုံစံ ၈-၄။ ကျေးရွာဖွံ့ဖြိုးရေးစီမံကိန်းလုပ်ငန်းခွဲရွေးချယ်ခြင်းပုံစံ

ပုံစံ - ၈ - ၄ ကျေးရွာအုပ်စုစီမံကိန်းလုပ်ငန်းခွဲရွေးချယ်ခြင်းပုံစံ (Form PC 4)

လယ်ဉာဏ်ရွက်၊ စီမံကိန်းလုပ်ငန်းခွဲရွေးချယ်မှုအစည်းအဝေးပြီးနောက်တွင် ကျေးရွာအုပ်စုမှ CF/TF တို့၏ အကူအညီရယူ၍ ကျေးရွာစီထောက်ကော်မတီမှ လက်မှတ်ရေထုတ်ပြီး အဆိုပါပုံစံအား ပြည့်စုံအောင်ဖြည့်သွင်းရမည်။ ဤပုံစံအား ပြည့်စုံစွာဖြည့်သွင်းပြီးပါက ကျေးရွာအုပ်စုဖွံ့ဖြိုးတိုးတက်ရေးစီမံချက်တွင် TPI/C သို့ ဝေးရိုက်အတွက် နောက်ဆက်တွဲအဖြစ် ထားရှိရမည်။ CF မှ ကျေးရွာတစ်ရွာချင်းစီ၏ စီမံကိန်းလုပ်ငန်းခွဲဆိုင်ရာ အချက်အလက်များကို MIS သို့ ထည့်သွင်းရမည်။ (သရဖူစီမံကိန်းလုပ်ငန်းခွဲ မလုပ်ကိုင်သော ကျေးရွာများ မပါဝင်ပါ။)

ကျေးရွာတည်ရှိရေးမှူး/ဝန်ထမ်းအမည် _____

နေ့စွဲ ၅. ၁. ၂၇ _____

ပြည်နယ်/တိုင်း ဗ. ခွဲခြားစား _____ | မြို့နယ် မျောက်တူဝယ် _____

စက်ဝန်းအားအမှတ်ဖြစ်ပေးပါ(✓) စက်ဝန်း(၁) စက်ဝန်း(၂) စက်ဝန်း(၃) စက်ဝန်း(၄)

ကျေးရွာအုပ်စု ခေမ္မာကံစုဘာဝလကုန်း _____

ကျေးရွာအမည်	ထောက်ရွက်ပညာ လုပ်ငန်းများ	အတိုင်းအတာ	ခန့်မှန်း တိုက်ရိုက် အကျိုးခံစားခွင့် ရှိသူများ	အဆိုပြုတင်ပြသူ	ခန့်မှန်းကျန်ကျစရိတ်			
					စီမံကိန်းမှ ထည့်သွင်းမှု	ကျေးရွာမှ ထည့်သွင်းမှု	အခြားထည့်သွင်းမှု (ဖော်ပြပါ) ထည့်သွင်းငွေ အမည်/အဖွဲ့	
ဇွဲဝတ်ကုန်း	ရေပျက် ဝန်ပိုက်တန်း	၂၃၀၀'	၄၂၅	<input type="checkbox"/> ကျား <input type="checkbox"/> မ ၂၈ကျား+၅	၃၅၀၀၀၀၀			၃၅၀၀၀၀၀
မောလောဝါကုန်း	ကျောက်စော့ ဖြိုကတ် ခင်းခြင်း	၂၂၀၀' x ၁၅' x ၇' - ၀"	၅၂၅	<input type="checkbox"/> ကျား <input type="checkbox"/> မ ၂၈ကျား+၅	၃၅၀၀၀၀၀			၃၅၀၀၀၀၀
ပြွတ်ကုန်း	ကျောက်လက် ပြုပြင်ခြင်း	၃၀၀' x ၁၂' x ၀' - ၅"	၃၅၅	<input type="checkbox"/> ကျား <input type="checkbox"/> မ ၂၈ကျား+၅	၇၀၄၀၀၀၀			၇၀၄၀၀၀၀
				<input type="checkbox"/> ကျား <input type="checkbox"/> မ <input type="checkbox"/> ကျား+၅				

ရာထူး ကျေးရွာအုပ်စု စီ/ထောက်ကော်မတီ ဥက္ကဋ္ဌ အမည် လက်မှတ် ရက်စွဲ



ပုံစံ - ၀ - ၄ ကျေးရွာအုပ်စုစီမံကိန်းလုပ်ငန်းခွဲရွေးချယ်ခြင်းပုံစံ (Form PC 4)

လမ်းညွှန်ချက်၊ စီမံကိန်းလုပ်ငန်းခွဲရွေးချယ်မှုအစည်းအဝေးပြီးနောက်တွင် ကျေးရွာအုပ်စုမှ CF/TF တို့၏ အကူအညီရယူ၍ ကျေးရွာစီတောက်ကော်မတီမှ လက်မှတ်ရေးထိုးပြီး အဆိုပါပုံစံအား ပြည့်စုံအောင်ဖြည့်သွင်းရမည်။ ဤပုံစံအား ပြည့်စုံစွာဖြည့်သွင်းပြီးပါက ကျေးရွာအုပ်စုမှ ပြီးတိုးတက်ရေးစီမံချက်တွင် TPIC သို့ ပေးပို့ရန်အတွက် နောက်ဆက်တွဲအဖြစ် ထားရှိရမည်။ CF မှ ကျေးရွာတစ်ရွာချင်းစီ၏ စီမံကိန်းလုပ်ငန်းခွဲဆိုရာ အချက်အလက်များကို MIS သို့ ထည့်သွင်းရမည်။ (ယခုနှစ်စီမံကိန်းလုပ်ငန်းခွဲ မလုပ်ကိုင်သော ကျေးရွာများ မပါဝင်ပါ။)

ကျေးရွာစုစုရွေးချယ်ရေး/ဝန်ထမ်းအမည်	စက်ဝန်းအားအမှတ်ခြစ်ပေးပါ။(✓) ဧကဝန်း(၁) ဧကဝန်း(၂) ဧကဝန်း(၃) ဧကဝန်း(၄) ဧကဝန်း(၅)		
နေ့စွဲ	ကျေးရွာအုပ်စု		
ပြည်နယ်/တိုင်း	မြို့နယ်		

ကျေးရွာအမည်	ဆောင်ရွက်မည့် လုပ်ငန်းများ	အတိုင်းအတာ	ခန့်မှန်း တိုက်ရိုက် အကျိုးစီးပွားစွင် ရှိသူများ	အဆိုပြုတင်ပြသူ	ခန့်မှန်းကုန်ကျစရိတ်			စုစုပေါင်း
					စီမံကိန်းမှ ထည့်သွင်းမှု	ကျေးရွာမှ ထည့်သွင်းမှု	အခြားထည့်သွင်းမှု (ခေါ်ပြုပါ) ထည့်သွင်းမှု အမည်/အဖွဲ့	
စောဇော်ကျေးရွာ	၆၆၆၆၆၆ ၆၆၆၆၆၆	၈' x ၈' x ၇၀' - ၀"	၄၅၇	<input type="checkbox"/> ကျား <input type="checkbox"/> မ <input checked="" type="checkbox"/> ကျား+မ	၃၅၅၀၀၀၀			၃၅၅၀၀၀၀
ကျေးရွာအမည်	၆၆၆၆၆၆ ၆၆၆၆၆၆	၈' x ၈' x ၇၀' - ၀"	၅၇၇	<input type="checkbox"/> ကျား <input type="checkbox"/> မ <input checked="" type="checkbox"/> ကျား+မ	၃၅၅၀၀၀၀	၄၇၇၀၀၀၀		၄၇၇၀၀၀၀
				<input type="checkbox"/> ကျား <input type="checkbox"/> မ <input type="checkbox"/> ကျား+မ				
				<input type="checkbox"/> ကျား <input type="checkbox"/> မ <input type="checkbox"/> ကျား+မ				

ရာထူး ကျေးရွာအုပ်စု စီ/ထောက်ကော်မတီ ဥက္ကဋ္ဌ အမည် လက်မှတ် ရက်စွဲ



၁၂။ အစည်းအဝေး မှတ်တမ်းများ



ကျေးရွာအစည်းအဝေးမှတ်တမ်း

အစည်းအဝေးပြုလုပ်သည့်နေရာ ။ ။ စာသင်ကျောင်း
 ကျေးရွာ ။ ။ စောင့်ဦးတစ်
 ကျေးရွာအုပ်စု ။ ။ မြောက်စွယ်စုံကျေးရွာ
 အချိန် ။ ။ ၉ နာရီ (၁၀:၀၀) မှ ၃ နာရီ (၄:၀၀) ထိ
 အစည်းအဝေးအမည် ။ ။ ဒီပဲယဲကျေးရွာအစည်းအဝေး

တက်ရောက်သူဦးရေ ကျား (၃၀)၊ မ (၅၃) စုစုပေါင်း (၈၃)

အစည်းအဝေးတွင်ဆွေးနွေးသည့်အကြောင်းအရာ

- ၁။ ဦးစွာ ဦးစွာ... ပထမဦးစွာ... စာသင်ကျောင်း... အစည်းအဝေး... မှတ်တမ်း... မှတ်တမ်း...
 - ၂။ အစည်းအဝေး... မှတ်တမ်း... မှတ်တမ်း...
 - ၃။ ဦးစွာ... မှတ်တမ်း... မှတ်တမ်း...
 - ၄။ မှတ်တမ်း... မှတ်တမ်း... မှတ်တမ်း...
 - ၅။ အစည်းအဝေး... မှတ်တမ်း... မှတ်တမ်း...
 - ၆။ မှတ်တမ်း... မှတ်တမ်း... မှတ်တမ်း...
 - ၇။ မှတ်တမ်း... မှတ်တမ်း... မှတ်တမ်း...
 - ၈။ မှတ်တမ်း... မှတ်တမ်း... မှတ်တမ်း...
 - ၉။ မှတ်တမ်း... မှတ်တမ်း... မှတ်တမ်း...
 - ၁၀။ မှတ်တမ်း... မှတ်တမ်း... မှတ်တမ်း...
- မှတ်တမ်း... မှတ်တမ်း... မှတ်တမ်း...



ဆုံးဖြတ်ချက်များ

- ၁။ ရွာသားစာတိုက်ကို ဂင်္ဂလိပ်ဘာသာဖြင့် အသုံးပြုခြင်းအားဖြင့်.....
- ၂။ ရွာသားစာတိုက်ကို အသုံးပြုခြင်းအားဖြင့်.....
- ၃။ ရွာသားစာတိုက်ကို အသုံးပြုခြင်းအားဖြင့်.....
- ၄။ ရွာသားစာတိုက်ကို အသုံးပြုခြင်းအားဖြင့်.....
- ၅။ ရွာသားစာတိုက်ကို အသုံးပြုခြင်းအားဖြင့်.....

မှတ်တမ်းတင်သူ 
 အမည် - ဒေါ်ခင်စု
 ရာထူး - ရွာသားစာတိုက်
 ရက်စွဲ - ၇.၃.၂၀၁၇

အတည်ပြုသူ 
 အမည် - ဒေါ်ခင်စု
 ရာထူး - ရွာသားစာတိုက်
 ရက်စွဲ - ၇.၃.၂၀၁၇



၁၃။ ကဏ္ဍအလိုက် အခက်အခဲမှတ်တမ်း

အုပ်စု ဖယ်ခွဲဆောင်ရွက်မှု - - ၁ ကျေးရွာတော်ငါးစဉ်

နောက်ဆက်တွဲ (၄) မြားနားသောအပိုင်းများအတွက် ဦးစားပေးဖွံ့ဖြိုးရေးလုပ်ငန်းစဉ်

အနှစ်ချုပ်

မှရင်းသည်အား VPSG တွင်ထားရှိရပါမည်၊ အခြားဌာနများနှင့် ညှိနှိုင်းရန်အတွက် မိတ္တူကား TPIC သို့ပို့ရပါမည်၊ MIS data အနေဖြင့် သွင်းရန် မလိုအပ်ပါ။

အဆင့်	လုပ်ငန်း	မည်သူဦးစားပေးလဲ	ကျေးရွာမှတာဝန်ခံသူ (သို့) အုပ်စု	ပြင်ပမှမည်သူ ထောက်ပံ့ မလဲ	
အခြေခံအဆောက်အအုံ	၀	ဧကစင်ရေပေးဝေ ရေ	<input checked="" type="checkbox"/> ခြားကျား	ကျေးရွာစီထောက် ဥက္ကဋ္ဌ	လူထုမဟုတ်ဖြစ်ပါ ကိတ်
	၂	ကွဲချက်ဆက်သွယ် ခြေခံခြင်း	<input checked="" type="checkbox"/> ခြားကျား	ကျေးရွာစီထောက် ဥက္ကဋ္ဌ	လူထုမဟုတ်ဖြစ်ပါ ကိတ်
	၃	ရေကျန်ခြေခံ ခြင်း	<input checked="" type="checkbox"/> ခြားကျား	ကျေးရွာစီထောက် ဥက္ကဋ္ဌ	လူထုမဟုတ်ဖြစ်ပါ ကိတ်
	၄	စာကြည့်တိုက် ဆောက်လုပ်ခြင်း	<input checked="" type="checkbox"/> ခြားကျား	ကျေးရွာစီထောက် ဥက္ကဋ္ဌ	လူထုမဟုတ်ဖြစ်ပါ ကိတ်
	၅	ဆိုလာပေါ်	<input type="checkbox"/> ခြားကျား	ကျေးရွာစီထောက် ဥက္ကဋ္ဌ	လူထုမဟုတ်ဖြစ်ပါ ကိတ်
အသားအရေအစားအသုံး/ ဝတ်ယူရေး	၀		<input type="checkbox"/> ခြားကျား		
	၂		<input type="checkbox"/> ခြားကျား		
	၃		<input type="checkbox"/> ခြားကျား		
	၄		<input type="checkbox"/> ခြားကျား		
	၅		<input type="checkbox"/> ခြားကျား		
ကျန်းမာရေးနှင့် အာဟာရ	၀	ကျေးလက်ဆေးပေး ဆိုင် ဖွဲ့စည်းခြင်း	<input checked="" type="checkbox"/> ခြားကျား	ကျေးရွာစီထောက် ဥက္ကဋ္ဌ	လူထုမဟုတ်ဖြစ်ပါ ကိတ်
	၂		<input type="checkbox"/> ခြားကျား		
	၃		<input type="checkbox"/> ခြားကျား		
	၄		<input type="checkbox"/> ခြားကျား		
	၅		<input type="checkbox"/> ခြားကျား		
ပညာရေး	၀		<input type="checkbox"/> ခြားကျား		
	၂		<input type="checkbox"/> ခြားကျား		
	၃		<input type="checkbox"/> ခြားကျား		