

ပြည်ထောင်စုသမ္မတ မြန်မာနိုင်ငံတော် အစိုးရ
စိုက်ပျိုးရေး၊ မွေးမြူရေးနှင့်ဆည်မြောင်းဝန်ကြီးဌာန
ကျေးလက်ဒေသဖွံ့ဖြိုးတိုးတက်ရေး ဦးစီးဌာန
ပင်လည်ဘူးမြို့နယ်



လူထုပဟိုပြုစီမံကိန်း
National Community Driven Development Project
(NCDDP)



ကျေးရွာဖွံ့ဖြိုးရေးအစီအစဉ်
Village Development Plan (VDP)
တောင်ပင်းသာကျေးရွာ၊ မုန့်ကျေးရွာအုပ်စု

၂၀၁၈ ခုနှစ်

ပင်လည်ဘူးမြို့



မာတိကာ

၁။ ပင်လည်ဘူးမြို့နယ် မြေပုံ..... 2

၂။ မန္တအုပ်စုမြေပုံ 3

၃။ ကျေးရွာအုပ်စုတွင်ပါဝင်သော ကျေးရွာစာရင်းများ 4

၄။ ကျေးရွာအခြေခံအချက်အလက်များ..... 4

၅။ လူထုပူးပေါင်းပါဝင်သော လူမှုဆန်းစစ်ခြင်း နှင့် အကဲဖြတ်ခြင်း လုပ်ငန်းစဉ် (PSA/PRA) အကျဉ်းချုပ် 6

၆။ ကျေးရွာဖွံ့ဖြိုးရေး အစီအစဉ်အတွက် အသုံးပြုခဲ့သော PRA tools များနှင့် တစ်ခုချင်းစီအတွက်သုံးသပ်ချက်များ 8

၇။ ကော်မတီဝင်များရွေးချယ်ခြင်းနှင့်ကျေးရွာဖွံ့ဖြိုးရေးအစီအစဉ်ဆောင်ရွက်မှုမှတ်တမ်းဓါတ်ပုံများ 27

၈။ ကော်မတီဝင်များစာရင်း..... 32

၉။ ပုံစံ ၈-၁။ ကျေးရွာအချက်အလက် 36

၁၀။ ပုံစံ ၈-၂။ စီမံကိန်းစက်ဝန်းအချိန်ဇယား 39

၁၁။ ပုံစံ ၈-၃။ ကျေးရွာဖွံ့ဖြိုးရေး ဦးစားပေးအစီအစဉ်..... 41

၁၂။ ပုံစံ ၈-၄။ကျေးရွာဖွံ့ဖြိုးရေးစီမံကိန်းလုပ်ငန်းခွဲရွေးချယ်ခြင်းပုံစံ..... 44

၁၃။ အစည်းအဝေး မှတ်တမ်းများ 46

၁၄။ ကဏ္ဍအလိုက် ဦးစားပေးဖွံ့ဖြိုးရေးလုပ်ငန်းစဉ် အနှစ်ချုပ်..... 50



၁။ ပင်လည်ဘူးမြို့နယ် မြေပုံ

စစ်ကိုင်းတိုင်းဒေသကြီး၊ ကသာခရိုင် ပင်လည်ဘူးမြို့နယ် UTM မြေပုံ

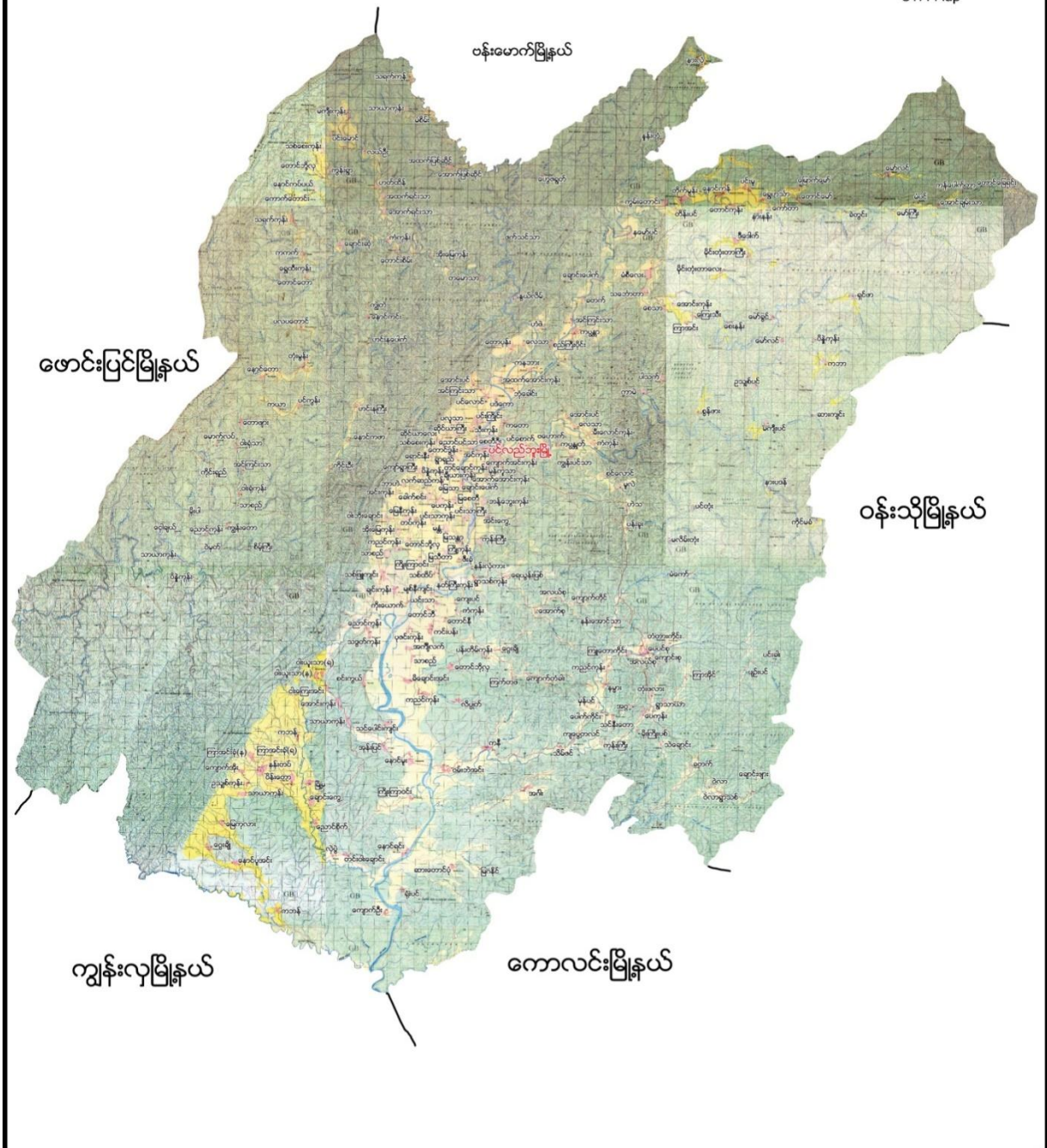



မွန်ကျေးရွာအုပ်စု

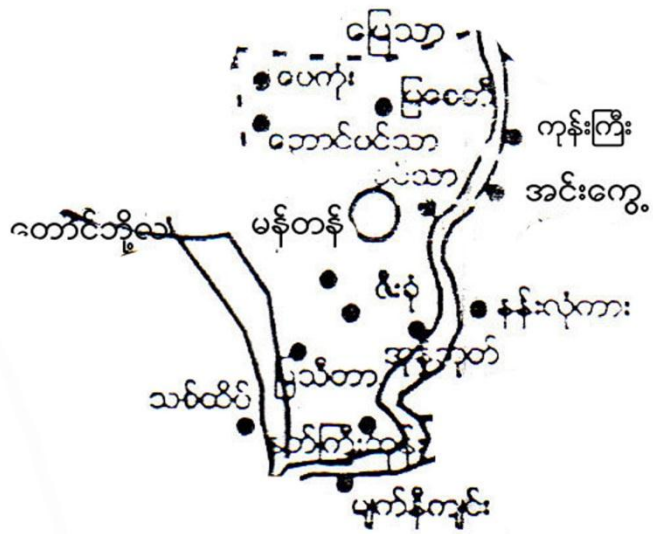

- ရည်ညွှန်းချက်
- ကျေးရွာအုပ်စု 
 - ကျေးရွာ 
 - ချောင်း 
 - ကားလမ်း 
 - အုပ်စုနယ်နိမိတ် 



၃။ ကျေးရွာအုပ်စုတွင်ပါဝင်သော ကျေးရွာစာရင်းများ

မန္တုံ ၊ ပေကုန်း ၊ တောင်ပင်းသာ ၊ နတ်ကြီးကုန်း ၊ ဇီးခုံ ၊ ပင်းသာကြီး ၊ ကြို့ကုန်း ၊ မြစေတီ ၊
မြသန္တာ ၊ မြသီတာကျေးရွာတို့ပါဝင်သည်။

၄။ ကျေးရွာအခြေခံအချက်အလက်များ

၁။ ကျေးရွာသမိုင်းအကျဉ်း

ရှေးအခါက မြို့အဖြစ် တည်ရှိရာမှ ကုန်းဘောင်ခေတ်မှ စတင်၍ ရွာအဖြစ် တည်ရှိခဲ့ခြင်းဖြစ်ပါသည်။ လွတ်လပ်ရေး ရပြီးချိန်တွင် အိမ်ခြေ (၃၀) ခန့်ရှိခဲ့ပါသည်။ ဆိုရှယ်လစ်ခေတ်တွင် ဘုန်းတောင်ကြီးသင် ပညာရေးဖြင့် ပညာသင်ကြားခဲ့ပြီး နဝတ ခေတ်မှ စတင်၍ အငှားကျောင်းဆရာ ဖြင့်ပညာသင်ယူခဲ့ကြပါသည်။ အဓိက စီးပွားရေးအဖြစ် စိုက်ပျိုးရေးလုပ်ငန်းကို လုပ်ကိုင်ကြပါသည်။ တောင်းယက်ခြင်း လုပ်ငန်းများကိုလည်း လုပ်ကိုင်ကြပါသည်။ ကျေးရွာတွင်စေတီတစ်ဆူတည်ထား ကိုးကွယ်ကြပြီး ဘာသာရေး ကိုင်းရှိုင်းကြပါသည်။ မြို့၏ တောင်ဘက်တွင် တည်ရှိပြီး (၅) မိုင်ခန့်ကွာဝေးပါသည်။ မြို့နှင့် ဆွက်သွယ်ထားသော ကားလမ်းမနှင့် နီးသော ကြောင့် လမ်းပန်းဆက်သွယ်ရေး သင့်တင့်မှုရှိပါသည်။

၂။ ထူးခြားဖြစ်စဉ်

| စဉ် | အကြောင်းအရာ | ခုနှစ် | ထိခိုက်မှု |
|-----|--------------------------|--------|---|
| ၁ | လေပြင်းမုန်တိုင်းကျရောက် | ၂၀၁၂ | ဘုန်းကြီးကျောင်း၊ စာသင်ကျောင်း နှင့် အိမ်များ အမိုးလန်ခြင်း |
| ၂ | မိုးခေါင်ခြင်း | ၂၀၁၁ | လယ်ဧက (ရွာ၏လယ်ဧက တစ်ဝက်ကျော်) မစိုက်ပျိုး နိုင်ခဲ့ |
| ၃ | မိုးခေါင်ခြင်း | ၂၀၁၀ | လယ်ဧက (ရွာ၏လယ်ဧက တစ်ဝက်ကျော်) မစိုက်ပျိုး နိုင်ခဲ့ |

၃။ လူနည်းစုလူမျိုးစုအိမ်ထောင်စု

| အမျိုးအစား | အိမ်ထောင်စု | ကျား | မ | စုစုပေါင်း |
|------------|-------------|------|-----|------------|
| ဗမာ | ၆၁ | ၁၆၅ | ၁၅၅ | ၃၂၀ |

၄။ ထိခိုက်လွယ်အုပ်စု

| ထိခိုက်လွယ်အုပ်စု | အိမ်ထောင်စု | ကျား | မ | စုစုပေါင်း |
|-------------------|-------------|------|----|------------|
| သက်ကြီး | ၁၀ | ၃ | ၉ | ၁၂ |
| မြေယာမဲ့ | ၉ | ၂၁ | ၁၄ | ၃၅ |



၅။ အဓိကစီးပွားရေးလုပ်ငန်းများ

| စိုက်ပျိုးရေး | မွေးမြူရေး | အသေးစားစီးပွားရေး | အခြား |
|---------------|------------|-------------------|--|
| စပါး | ကြက် | ဆန်စက် | လယ်ကူလီ |
| ပဲအမျိုးမျိုး | ဝက် | ချွေလှေ့စက် | တင်းတောင်းယက်ခြင်း |
| နှမ်း | ကျွဲ | ဈေးဆိုင် | ဇကာ ဇကာ ယက်ခြင်း ပြည်တောင်းယက်ခြင်း |
| နေကြာ | နွား | ဆီစက် | |

၆။ ကျေးရွာအတွင်းအဓိက ပိုင်ဆိုင်မှုများ

| ကျေးရွာပိုင်ဆိုင်မှုများ | စိုက်ပျိုးမြေ | စားကျက်မြေ | သစ်တောမြေ | သဲ/ကျောက်ရရှိမှု | ရေတွင်း/ရေကန် | စက်ရေတွင်း |
|--------------------------|---------------|------------|--------------|------------------|---------------|------------|
| အရေအတွက် | ၁၅၀ ဧက | ၂၀၀ ဧက | ၅ ဧက | ရှိ | ၁၀ / ၂ | ၁ |
| ကျေးရွာပိုင်ဆိုင်မှုများ | ကား | ထော်လာဂျီ | စပါးကြိတ်စက် | ခြွေလှေ့စက် | အသေးစားဆည် | ဈေးဆိုင် |
| အရေအတွက် | ၃ | | ၃ | ၂ | ၁ | ၃ |

၇။ ကျေးရွာအတွင်းအခြားပိုင်ဆိုင်မှုများ

| ကျေးရွာပိုင်ဆိုင်မှုများ | ရေတင်စက် | လယ်ထွန်စက် | ထွန်ထယ် | ကျွဲ | နွား |
|--------------------------|----------|------------|-------------------|---------|------|
| အရေအတွက် | ၂၀ | ၁၇ | ၃၆ | ၄ | ၁၅၆ |
| ကျေးရွာပိုင်ဆိုင်မှုများ | ဝက် | ဆိုင်ကယ် | ကျွမ်းကျင်လုပ်သား | လုပ်သား | |
| အရေအတွက် | ၅၂ | ၄၅ | ၁၂ | ၆၁ | |

၈။ အခြားကျေးရွာရှိအသုံးပြုနိုင်သော အရင်းအမြစ်/အချက်အလက်များ

| အရင်းအမြစ် | ဆေးခန်း | အ.လ.က/အ.ထ.က | ဈေး | ကျွမ်းကျင်လုပ်သား | လုပ်သား | မြေတူးစက် | လမ်းကြိတ်စက် |
|------------|---------|-------------|-----|-------------------|---------|-----------|--------------|
| အရေအတွက် | ၁ | ၁/၁ | ၁ | ၄၅ | ၅၀ | - | - |



၅။ လူထုပူးပေါင်းပါဝင်သော လူမှုဆန်းစစ်ခြင်း နှင့် အကဲဖြတ်ခြင်း လုပ်ငန်းစဉ် (PSA/PRA) အကျဉ်းချုပ်

| စဉ် | အကြောင်းအရာ | ရက်စွဲ | ဦးတည်အုပ်စု | တက်ရောက်သူ | | | အဓိက ဆွေးနွေးချက်များ |
|-----|--|------------|--|------------|----|--------|---|
| | | | | ကျား | မ | ပေါင်း | |
| ၁ | လူမှုစီးပွားအဆင့် သတ်မှတ်ခြင်း (Wealth Ranking) | ၁၀-၁၂-၂၀၁၆ | ချမ်းသာ၊ အလယ်အလတ်၊ နွမ်းပါး၊ အလွန်နွမ်းပါးအုပ်စုများ | ၂၂ | ၂၇ | ၄၉ | ကျေးရွာလူမှုစီးပွားအုပ်စုများခွဲခြားသတ်မှတ်နိုင်ရေးအတွက် အခြေခံစံနှုန်းများ သတ်မှတ်ခြင်း၊ ကျေးရွာသားများနှင့် အများသဘောတူ ခွဲခြားသတ်မှတ်ခြင်း |
| ၂ | ရာသီခွင်ပြပြက္ခဒိန် (Seasonal Calendar) | ၁၀-၁၂-၂၀၁၆ | ကော်မတီဝင်၊ အမျိုးသမီး၊ အမျိုးသားများ | ၂၂ | ၂၇ | ၄၉ | ရာသီဥတု၊ စိုက်ပျိုးသီးနှံများ၊ လယ်ယာလုပ်ငန်းများ၊ နေ့စားလုပ်ငန်းများ၊ မွေးမြူရေးလုပ်ငန်းများ၊ ဝမ်းစာဖူလုံမှု နှင့် ပွဲတော်များ |
| ၃ | ကျေးရွာလူမှုရေးပြ၊ သယံဇာတပြမြေပုံ (Social Map/ Resource Map) | ၁၀-၁၂-၂၀၁၆ | ကျေးရွာကော်မတီဝင် ရပ်မိ ရပ်ဖ ကျေးရွာလူထု | ၂၂ | ၂၇ | ၄၉ | အိမ်အမျိုးအစားများ၊ အခြေခံအဆောက်အအုံများ၊ လမ်းပန်းဆက်သွယ်ရေးအခြေအနေ လယ်ယာမြေများ၊ |
| ၄ | အခက်အခဲ၊ လုပ်ငန်း၊ မျှော်မှန်းချက်များဖော်ထုတ်ခြင်း | ၁၃-၁၀-၂၀၁၇ | ကော်မတီဝင်၊ အမျိုးသမီး၊ အမျိုးသားများ | ၂၆ | ၂၄ | ၅၀ | ဆွေးနွေးထားသော အခြေခံအဆောက်အအုံ များနှင့် သက်မွေးဝမ်းကျောင်းလုပ်ငန်းများ၊ ကျန်းမာရေးပညာရေး။ |
| ၅ | ကျေးရွာ၏ (၅)နှစ်စာ ဦးစားပေးအစီအစဉ်ပြ ဇယား (Metric Ranking) | ၁၃-၁၀-၂၀၁၇ | အမျိုးသား /အမျိုးသမီးအုပ်စု လူငယ်အုပ်စု ရပ်မိရပ်ဖ အုပ်စု | ၂၆ | ၂၄ | ၅၀ | အကျိုးပြုပြီးရေး၊ အကျိုးခံစားခွင့် နှင့် အဓိက လိုအပ်ချက်များပေါ် မူတည်၍ ဆုံးဖြတ်သည်။ |



| | | | | | | | |
|---|--------------------------------------|------------|---|----|----|----|--|
| ၆ | အဖွဲ့အစည်းချိတ်ဆက်ပုံ (Venn Diagram) | ၁၀-၁၂-၂၀၁၆ | ကျေးရွာအုပ်ချုပ်ရေးအဖွဲ့၊ ကျေးရွာ စီ/ထောက်အဖွဲ့ | ၂၂ | ၂၇ | ၄၉ | ကျေးရွာတွင်းရှိ အဖွဲ့အစည်းများနှင့် မည်သို့သောလုပ်ငန်းများအတွက် မည်သည့်အဖွဲ့များချိတ်ဆက်လုပ်ကိုင်မှု |
| ၇ | ပင့်ကူအိမ်ကွန်ယက် (Spider Web) | ၁၁-၁၂-၂၀၁၆ | အမျိုးသားများ နှင့် အမျိုးသမီးများ | ၂၄ | ၃၅ | ၅၉ | အမျိုးသားများ နှင့် အမျိုးသမီးများ တန်းတူအခွင့်အရေး ရရှိမှု နှင့် မရရှိသည့် အကြောင်းအရင်းများ |
| ၈ | ကျား၊မ ရေးရာခွဲခြမ်းစိတ်ဖြာခြင်း | ၁၁-၁၂-၂၀၁၆ | ကျေးရွာစီ/ထောက်အဖွဲ့၊ ကျေးရွာလူထု | ၂၄ | ၃၅ | ၅၉ | ပြဿနာ၊အခွင့်အရေး၊လက်ရှိအခြေအနေ ကိုသိရှိရန် နှင့် ပြောင်းလဲနိုင်သည်ပုံစံများ |
| ၉ | ကျေးရွာအိမ်မက်ပြမြေပုံ (Dream Map) | ၁၁-၁၂-၂၀၁၆ | ကျေးရွာစီ/ထောက်အဖွဲ့၊ ကျေးရွာလူထု | ၂၄ | ၃၅ | ၅၉ | နောင်တစ်ချိန်တွင် ကျေးရွာတွင် ဖြစ်စေချင်သော/မြင်စေချင်သော အရာများ ထည့်သွင်းရေးဆွဲခြင်း |



၆။ ကျေးရွာဖွံ့ဖြိုးရေး အစီအစဉ်အတွက် အသုံးပြုခဲ့သော PRA tools များနှင့် တစ်ခုချင်းစီအတွက်သုံးသပ်ချက်များ

၁။ ကျေးရွာ၏လူမှုစီးပွားအဆင့်သတ်မှတ်ခြင်း။(Wealth Ranking)

| အဆင့် | အခြေခံစံနှုန်းများ/ ညွှန်းကိန်းများ | အိမ်ထောင်စု | ရာခိုင်နှုန်း |
|-------------------|--|-------------|---------------|
| ချမ်းသာ | အိမ်အခြေအနေ- အုတ်တိုက်၊ ပျဉ်ထောင်သွပ်မိုး မြေယာပိုင်ဆိုင်မှု- ၈ ဧကအထက် ကျွဲ၊ နွား- ၅ ကောင်အထက် အခြားပိုင်ဆိုင်မှု- ဆန်စက်၊ ထွန်စက်၊ ၊ ကား၊ ဈေးဆိုင် | ၂၀ | ၃၃% |
| အလယ်အလတ် | အိမ်အခြေအနေ- ပျဉ်ထောင်သွပ်မိုး မြေယာပိုင်ဆိုင်မှု- ၅-၈ ဧကကြား ကျွဲ၊ နွား- ၅-၃ ကောင်ကြား အခြားပိုင်ဆိုင်မှု- ဆိုင်ကယ်၊ ထွန်စက် | ၂၁ | ၃၄% |
| နွမ်းပါး | အိမ်အခြေအနေ- ထရံကာ သွပ်မိုး မြေယာပိုင်ဆိုင်မှု- ၃-၁ ဧကကြား ကျွဲ၊ နွား- ၃-၁ ကောင်ကြား အခြားပိုင်ဆိုင်မှု- ဆိုင်ကယ် | ၂၀ | ၃၃% |
| အလွန်နွမ်းပါး | အိမ်အခြေအနေ- ထရံကာ သက်ကယ်မိုး မြေယာပိုင်ဆိုင်မှု- မရှိ ကျွဲ၊ နွား- မရှိ အခြားပိုင်ဆိုင်မှု- မရှိ | | |
| စုစုပေါင်း | | ၆၁ | ၁၀၀% |



၂။ ရာသီခွင်ပြ ပြက္ခဒိန် နှင့် သုံးသပ်ချက်

တောင်ပင်းသာကျေးရွာ ၊ မန္တလေးပြည်နယ် ၊ ရာသီခွင်ပြ ပြက္ခဒိန်

| တောင်ပင်းသာကျေးရွာ ၊ မန္တလေးပြည်နယ် ၊ ရာသီခွင်ပြ ပြက္ခဒိန် | ရာသီခွင် | ရက်စွဲ | အပူချိန် | အရွက် | အပင် | အခြား | အခြား | အခြား | အခြား |
|--|----------|--------|----------|-------|------|-------|-------|-------|-------|
| အပူချိန် | ၂၀°C | ၁၀/၁၅ | ၂၀ | ၂၀ | ၂၀ | ၂၀ | ၂၀ | ၂၀ | ၂၀ |
| အရွက် | ၂၀ | ၂၀ | ၂၀ | ၂၀ | ၂၀ | ၂၀ | ၂၀ | ၂၀ | ၂၀ |
| အပင် | ၂၀ | ၂၀ | ၂၀ | ၂၀ | ၂၀ | ၂၀ | ၂၀ | ၂၀ | ၂၀ |
| အခြား | ၂၀ | ၂၀ | ၂၀ | ၂၀ | ၂၀ | ၂၀ | ၂၀ | ၂၀ | ၂၀ |
| အခြား | ၂၀ | ၂၀ | ၂၀ | ၂၀ | ၂၀ | ၂၀ | ၂၀ | ၂၀ | ၂၀ |
| အခြား | ၂၀ | ၂၀ | ၂၀ | ၂၀ | ၂၀ | ၂၀ | ၂၀ | ၂၀ | ၂၀ |
| အခြား | ၂၀ | ၂၀ | ၂၀ | ၂၀ | ၂၀ | ၂၀ | ၂၀ | ၂၀ | ၂၀ |
| အခြား | ၂၀ | ၂၀ | ၂၀ | ၂၀ | ၂၀ | ၂၀ | ၂၀ | ၂၀ | ၂၀ |
| အခြား | ၂၀ | ၂၀ | ၂၀ | ၂၀ | ၂၀ | ၂၀ | ၂၀ | ၂၀ | ၂၀ |
| အခြား | ၂၀ | ၂၀ | ၂၀ | ၂၀ | ၂၀ | ၂၀ | ၂၀ | ၂၀ | ၂၀ |
| အခြား | ၂၀ | ၂၀ | ၂၀ | ၂၀ | ၂၀ | ၂၀ | ၂၀ | ၂၀ | ၂၀ |
| အခြား | ၂၀ | ၂၀ | ၂၀ | ၂၀ | ၂၀ | ၂၀ | ၂၀ | ၂၀ | ၂၀ |
| အခြား | ၂၀ | ၂၀ | ၂၀ | ၂၀ | ၂၀ | ၂၀ | ၂၀ | ၂၀ | ၂၀ |
| အခြား | ၂၀ | ၂၀ | ၂၀ | ၂၀ | ၂၀ | ၂၀ | ၂၀ | ၂၀ | ၂၀ |
| အခြား | ၂၀ | ၂၀ | ၂၀ | ၂၀ | ၂၀ | ၂၀ | ၂၀ | ၂၀ | ၂၀ |



ဆွေးနွေးချက်

ရာသီဥတုအခြေအနေမှာ တရား၊ ကဆုန်၊ ပြာသို၊ တပို့တွဲ၊ တပေါင်း စသည့် လများတွင် သာယာပြီး ကျန်သည့်လများတွင် မိုးရွာကြောင်း၊ တခါတရံလေပြင်းများလည်း တိုက်ခတ်ကြောင်း ဆွေးနွေးခဲ့ပါသည်။ စိုက်ပျိုးသီးနှံများကို မိုးတွင်းကာလများတွင် အများဆုံးစိုက်ပျိုးကြသည်။ အဓိကစိုက်ပျိုးသီးနှံများမှာ စပါး၊ ပဲ၊ နှမ်း၊ နေကြာ၊ ဟင်းသီးဟင်းရွက်များကို စိုက်ပျိုးကြသည်။ ကျွဲ၊ နွား၊ ကြက်၊ ဝက်များကို ဆယ့်နှစ်ရာသီ ပတ်လုံး တစ်ပိုင်တစ်နိုင် မွေးမြူကြသည်။

နေ့စားလုပ်ငန်းကို လယ်ယာလုပ်ငန်းခွင်ချိန်တွင်သာ လုပ်ရလေ့ရှိကြောင်း ဆွေးနွေးကြ သည်။ သဘာဝဘေးအန္တရာယ်ကို မိုးဦးကာလများတွင် အနည်းငယ် ကြုံတွေ့ရလေ့ရှိသည်။ လုပ်ငန်း ခွင်ချိန်တွင် လုပ်သားရှားပါးမှုနှင့် ကြုံတွေ့ရပြီး ကျန်သည့်အချိန်များတွင် လုပ်သား ပေါများပါသည်။ ဝမ်းစာဖူလုံမှုတွင် စပါးပေါ်ချိန်တွင် ဝမ်းစာဖူလုံမှုရှိပြီး စိုက်ပျိုးသည့်အချိန်တွင် ဝမ်းစာလုံခြင်း မရှိပါ။ ရာသီပွဲတော်များကို လစဉ်လတိုင်း ကျင်းပခြင်းမရှိဘဲ တန်ခူး၊ ကဆုန်၊ ဝါဆို၊ တော်သလင်း၊ သီတင်းကျွတ်၊ တပို့တွဲနှင့် တပေါင်းလများတွင်ပြုလုပ်လေ့ရှိကြောင်း ဆွေးနွေးခဲ့ကြပါသည်။

သုံးသပ်ချက်

စီမံကိန်းလုပ်ငန်းခွဲများ အကောင်အထည်ဖော်ဆောင်ရွက်ရာတွင် ပွင့်လင်းရာသီရောက်မှ သာ ဆောင်ရွက်သင့်သည်။ အဘယ်ကြောင့်ဆိုသော် တောင်ပင်းသာကျေးရွာလူထုအားလုံး လယ်ယာ လုပ်ငန်းကို အဓိကထား လုပ်ကိုင်ကြသည့်အတွက် မိုးတွင်းကာလ၊ ဆောင်းတွင်းကာလများတွင် လယ်ယာလုပ်ငန်းခွင်နှင့် တိုက်ဆိုင်သောကြောင့် အလုပ်သမားရှားပါးခြင်း ကျေးရွာဖွံ့ဖြိုးတိုးတက်ရေး အတွက် အချိန်မပေးနိုင်ခြင်း စသည့် အခက်အခဲများနှင့် ကြုံတွေ့ရသည့်အတွက် အောင်မြင်သင့်သလောက် မအောင်မြင်နိုင်ပါ။ ထို့ကြောင့် ရာသီဥတုသာယာပြီး ကျေးရွာလူထုအားလုံး ပါဝင်လုပ်ဆောင်နိုင်သည့် ပွင့်လင်းရာသီတွင် လုပ်ငန်းခွဲများ လုပ်ဆောင်သင့်ပါကြောင်း သုံးသပ်မိပါသည်။



၃.၁။ ကျေးရွာလူမှုရေးပြမြေပုံ နှင့် သုံးသပ်ချက်



ဆွေးနွေးချက်



တောင်ပင်းသာကျေးရွာတွင်အိမ်ခြေ(၆၁)အိမ်ရှိပြီးစီးပွားအဆင့်(၄)ဆင့်ရှိကြောင်း ဆွေးနွေးခဲ့ကြသည်။ ၎င်းအဆင့်များမှာ (၁) ချမ်းသာ၊ (၂) အလယ်အလတ်၊ (၃) နွမ်းပါး၊ (၄) အလွန်နွမ်းပါး တို့ဖြစ်ပြီးလူတန်းစား(၄)မျိုးလုံးကျေးရွာတွင်ပျံ့နှံ့၍ နေထိုင်ကြကြောင်း ဆွေးနွေးခဲ့ကြသည်။

သုံးသပ်ချက်

ကျေးရွာတွင်း လူမှုစီးပွားအဆင့် ၄ ဆင့် ရှိပြီး ကျေးရွာ အနှံ့ ပျံ့ကျစွာနေထိုင်ကြသည်။ ချမ်းသာသော အိမ်ထောင်စုမှာ အနည်းငယ်သာရှိပြီး အလယ်အလတ်စားနိုင်သောက်နိုင်အဆင့်မှာ ကျေးရွာ အိမ်ထောင်စု၏ ၃ ပုံ ၂ ပုံ ခန့်ရှိသည်။ နွမ်းပါးအိမ်ထောင်စု အနည်းငယ်ရှိ၍ မြေမဲ့၊ ယာမဲ့၊ လက်လုပ်လက်စား အိမ်ထောင်စု များလည်းရှိသည်။ တောင်ပင်းသာကျေးရွာ အနေဖြင့် လယ်ယာလုပ်ငန်းကို အဓိကမှီခိုနေရပြီး မြေမဲ့၊ ယာမဲ့များ လည်း ရှိနေသဖြင့် ဝမ်းစာဖူလုံမှုရှိရန်အတွက် အလွန်ခက်ခဲသည်။ ထို့ကြောင့် လူတန်းစားအဆင့် လျော့နည်း သွားစေရန် အလုပ်အကိုင်အခွင့်လှမ်းများ ဆောင်ရွက်ပေးရန် လိုအပ် နေပါသည်။



၃.၂။ ကျေးရွာအရင်းအမြစ်ပြမြေပုံနှင့်သုံးသပ်ချက်





ဆွေးနွေးချက်

တောင်ပင်းသာကျေးရွာတွင် အိမ်ခြေ(၆၁)အိမ်ရှိပြီး လူမှုစီးပွားအဆင့် (၄)ဆင့်ရှိကြောင်း ဆွေးနွေးခဲ့ကြသည်။ ၎င်းအဆင့်များမှာ (၁) ချမ်းသာ၊ (၂) အလယ်အလတ်၊ (၃) နွမ်းပါး၊ (၄) အလွန်နွမ်းပါး တို့ဖြစ်ပြီး လူတန်းစား(၄)မျိုးလုံး ကျေးရွာတွင် ပျံ့နှံ့၍ နေထိုင်ကြကြောင်း ဆွေးနွေးခဲ့ကြသည်။

သုံးသပ်ချက်

ကျေးရွာတွင်း လူမှုစီးပွားအဆင့် ၄ ဆင့် ရှိပြီး ကျေးရွာ အနှံ့ ပျံ့ကျဲစွာနေထိုင်ကြသည်။ ချမ်းသာသော အိမ်ထောင်စုမှာ အနည်းငယ်သာရှိပြီး အလယ်အလတ်စားနိုင်သောက်နိုင်အဆင့်မှာ ကျေးရွာ အိမ်ထောင်စု၏ ၃ ပုံ ၂ ပုံ ခန့် ရှိသည်။ နွမ်းပါးအိမ်ထောင်စု အနည်းငယ်ရှိ၍ မြေမဲ့၊ ယာမဲ့၊ လက်လုပ်လက်စား အိမ်ထောင်စု များလည်းရှိသည်။ တောင်ပင်းသာကျေးရွာ အနေဖြင့် လယ်ယာလုပ်ငန်းကို အဓိကမှီခိုနေရပြီး မြေမဲ့၊ ယာမဲ့များ လည်း ရှိနေသဖြင့် ဝမ်းစာဖူလုံမှုရှိရန်အတွက် အလွန်ခက်ခဲသည်။ ထို့ကြောင့် လူတန်းစားအဆင့် လျော့နည်း သွားစေရန် အလုပ်အကိုင်အခွင့်လှမ်းများ ဆောင်ရွက်ပေးရန် လိုအပ် နေပါသည်။



၄။ အခက်အခဲ၊ လုပ်ငန်းနှင့် မျှော်မှန်းချက်များ ဖော်ထုတ်ခြင်း

(ဗန္ဓု) အုပ်စု (ကောင်းပင်သာ) ကျေးရွာ အခက်အခဲ၊ လုပ်ငန်း၊ မျှော်မှန်းချက်များ ဖော်ထုတ်ခြင်း (အကျုံးဝင်သော လုပ်ငန်းများ)

| ဦးစားပေးအဆင့် | အခက်အခဲ | လုပ်ငန်း | မျှော်မှန်းချက် | အချိုးသမီးအဖွဲ့ | အချိုးသားအဖွဲ့ | ဆောင်ရွက်ခဲ့သည့်/မည့်နှစ် |
|---------------|---------------------------|----------------------------|----------------------------|-----------------|----------------|---------------------------|
| ၁ | အလေးချား ဝသဘာဝအခြေအနေအထား | ခရီးပေးခြင်း၊ ပြင်ဆင်ခြင်း | ခရီးပေးခြင်း၊ ပြင်ဆင်ခြင်း | ✓ | ✓ | ၂၀၁၅ |
| ၂ | ရေအားလျော့နည်းခြင်း | ရေအားလျှော့နည်းခြင်း | ရေအားလျှော့နည်းခြင်း | ✓ | ✓ | ၂၀၁၇ |
| ၃ | ရေအားလျော့နည်းခြင်း | ရေအားလျှော့နည်းခြင်း | ရေအားလျှော့နည်းခြင်း | ✓ | ✓ | ၂၀၁၆ |
| ၄ | ရေအားလျော့နည်းခြင်း | ရေအားလျှော့နည်းခြင်း | ရေအားလျှော့နည်းခြင်း | ✓ | ✓ | |
| ၅ | ရေအားလျော့နည်းခြင်း | ရေအားလျှော့နည်းခြင်း | ရေအားလျှော့နည်းခြင်း | ✓ | ✓ | |
| ၆ | ရေအားလျော့နည်းခြင်း | ရေအားလျှော့နည်းခြင်း | ရေအားလျှော့နည်းခြင်း | ✓ | ✓ | |
| ၇ | ရေအားလျော့နည်းခြင်း | ရေအားလျှော့နည်းခြင်း | ရေအားလျှော့နည်းခြင်း | ✓ | ✓ | |
| ၈ | ရေအားလျော့နည်းခြင်း | ရေအားလျှော့နည်းခြင်း | ရေအားလျှော့နည်းခြင်း | ✓ | ✓ | |

ပိတ်ဆို့ရေးဆွဲသူ ကျား (၂၆) ဦး၊ မ (၂၄) ဦး ကော်စွဲ၊ ၁၃.၁၀.၂၀၁၅ မှတ်တမ်းတင်သူ (လူထုထုတ်ဖော်ရေးမှူး) ဦး/ဒေါ် မြင့်မိုးအောင်



ဆွေးနွေးချက်

အမျိုးသမီး၊အမျိုးသားအုပ်စုများမှ ကျေးရွာ အခက်အခဲများကိုဦးစွာဆွေးနွေးခြင်း၊ မျှော်မှန်းချက်ကို ဆွေးနွေးခြင်း၊ အခက်အခဲများကိုဖြေရှင်းနိုင်ရေးအတွက် ဆောင်ရွက်ရမည့် လုပ်ငန်းများ ကိုဆွေးနွေးခဲ့ကြပါသည်။

သုံးသပ်ချက်

ဆွေးနွေးရရှိလာသော ကျေးရွာဖွံ့ဖြိုးရေး လုပ်ငန်းများ အား သက်ဆိုင်ရာ အဖွဲ့အစည်းများနှင့် ချိတ်ဆက်ဆောင်ရွက်သွားရန်လိုအပ်ကြောင်း၊ ကျေးရွာခွဲခေါင်းဆောင်များ၊ အုပ်စုအုပ်ချုပ်ရေးမှူးများ မှတစ်ဆင့် မြို့နယ် စီမံခန့်ခွဲမှု ကော်မတီ သို့ဆက်လက်တင်ပြရန် လိုအပ်ကြောင်းသုံးသပ်ရပါသည်။





၅။ ပြီးစားပေးအစီအစဉ်ဥပဒေ (Matrix Ranking)

မန်နီ ကျေးရွာအုပ်စု၊ ကျေးရွာပေါက်၊ ကျေးရွာပေါက် (ကျေးရွာအုပ်စု)

| စဉ် | အကြောင်းအရာ | ၁ | ၂ | ၃ | ၄ | ၅ | ၆ | ၇ | ၈ | ၉ | ၁၀ | ရမှတ် | အဆင့် | မှတ်ချက် |
|-----|-------------------------|---|---|---|---|---|---|---|---|---|----|-------|-------|----------|
| ၁ | အာရှကျေးလက်ပြုပြင်ရေး | X | ၁ | ၁ | ၁ | ၁ | ၁ | ၁ | ၁ | ၁ | | ၈ | ၁ | |
| ၂ | ကျေးရွာတစ်ခုလုံး | | X | ၂ | ၂ | ၂ | ၂ | ၂ | ၂ | ၂ | | ၅ | ၄ | |
| ၃ | ကျေးရွာအုပ်စုအဖွဲ့အစည်း | | | X | ၃ | ၃ | ၃ | ၃ | ၃ | ၃ | | ၇ | ၂ | |
| ၄ | ရွာအုပ်စုအဖွဲ့အစည်း | | | | X | ၄ | ၄ | ၄ | ၄ | ၄ | | ၆ | ၃ | |
| ၅ | ရွာအုပ်စုအဖွဲ့အစည်း | | | | | X | ၅ | ၅ | ၅ | ၅ | | ၄ | ၅ | |
| ၆ | ရွာအုပ်စုအဖွဲ့အစည်း | | | | | | X | ၆ | ၆ | ၆ | | ၃ | ၆ | |
| ၇ | ကျေးရွာအုပ်စုအဖွဲ့အစည်း | | | | | | | X | ၇ | ၇ | | ၂ | ၇ | |
| ၈ | ကျေးရွာအုပ်စုအဖွဲ့အစည်း | | | | | | | | X | ၈ | | ၀ | ၉ | |
| ၉ | ကျေးရွာအုပ်စုအဖွဲ့အစည်း | | | | | | | | | X | | ၁ | ၈ | |
| ၁၀ | | | | | | | | | | | X | | | |

ဝါထင်ဆွေးနွေးသူ ကျား(၂၆)၊ မ(၂၄) ဦး ရက်စွဲ။ ၁၃.၀၀.၂၀၂၁

မှတ်တမ်းတင်သူ (လူထုထုတ်ဖော်ရေးမှူး) ဦးကျော်အောင်



ဆွေးနွေးချက်

ဆွေးနွေးရရှိသော ကျေးရွာဖွံ့ဖြိုးရေးလုပ်ငန်းများကို ဦးစားပေးအဆင့် ရွေးချယ်သတ်မှတ် ရန်အတွက် လုပ်ငန်းတစ်ခုနှင့်တစ်ခု နှိုင်းယှဉ် အမှတ်ပေးသည့်စနစ်ကိုအသုံးပြုခဲ့ကြပါသည်။

သုံးသပ်ချက်

ဦးစားပေးအဆင့်အလိုက် လူထုဗဟိုပြုစီမံကိန်းမှ ပံ့ပိုးငွေဖြင့်ဆောင်ရွက်ပြီးသော လုပ်ငန်း များ ရှိသကဲ့သို့ အခြားအဖွဲ့အစည်းများနှင့် ချိတ်ဆက်ဆောင်ရွက် ဆောင်ရွက်ရမည့် လုပ်ငန်းများ လည်းရှိပါသည်။ ကိုယ်ထူကိုယ်ထဆောင်ရွက် နိုင်ရေးအတွက်လည်း ကျေးရွာလူထု အစည်းအဝေးပွဲများ တွင် ချပြဆွေးနွေးသွားရန်လိုအပ်မည်ဖြစ်ပါသည်။





၆။ ပင်းပုံစံကိုသုံးပြု၍ အဖွဲ့အစည်းများချိတ်ဆက်မှု နှင့် သုံးသပ်ချက်





ဆွေးနွေးချက်

ကျေးရွာအတွင်းရှိ အဖွဲ့အစည်းများချိတ်ဆက်မှုများ၊ ဌာနဆိုင်ရာများနှင့်ချိတ်ဆက်ဆောင်ရွက်မှုများ ဆွေးနွေးခဲ့ပါသည်။

သုံးသပ်ချက်

ကျေးရွာဖွံ့ဖြိုးရေးအတွက် ရွာအတွင်းရှိ အဖွဲ့အစည်းများ ပိုမိုချိတ်ဆက်ရန် လိုအပ်ပါသည်။ ကျေးရွာတွင်း အဖွဲ့များနှင့် ဌာနဆိုင်ရာ အဖွဲ့အစည်းများ ပိုမိုချိတ်ဆက်ဆောင်ရွက်ရပါမည်။ လူမှုစီးပွားအဆင့် ၄ ဆင့် ရှိပြီး ကျေးရွာ အနံ့ ပျံ့ကျဲစွာနေထိုင်ကြသည်။ ချမ်းသာသော အိမ်ထောင်စုမှာ အနည်းငယ်သာရှိပြီး အလယ်အလတ်စားနိုင်သောက်နိုင်အဆင့်မှာ ကျေးရွာ အိမ်ထောင်စု၏ ၃ ပုံ ၂ ပုံ ခန့် ရှိသည်။

နှမ်းပါးအိမ်ထောင်စု အနည်းငယ်ရှိ၍ မြေမဲ့၊ ယာမဲ့၊ လက်လုပ်လက်စား အိမ်ထောင်စုများလည်းရှိသည်။ တောင်ပင်းသာကျေးရွာ အနေဖြင့် လယ်ယာလုပ်ငန်းကို အဓိကမှီခိုနေရပြီး မြေမဲ့၊ ယာမဲ့များ လည်း ရှိနေသဖြင့် ဝမ်းစာဖူလုံမှုရှိရန်အတွက် အလွန်ခက်ခဲသည်။ ထို့ကြောင့် လူတန်းစားအဆင့် လျော့နည်း သွားစေရန် အလုပ်အကိုင်အခွင့်လမ်းများ ဆောင်ရွက်ပေးရန် လိုအပ်နေပါသည်။



၇။ ကျား၊ မရေးရာခွဲခြမ်းစိတ်ဖြာခြင်း





မန္တလေးတိုင်းဒေသကြီး၊ တောင်ပင်း၊ သာယော့ကျေးရွာ
 ကျား/မ ရေးရာ (ထိန်းချုပ်ရေး) ၁၀.၁၂.၁၆

| | | |
|---------|----------|---------|
| ကျား | မ | ကျား/မ |
| သစ်တော | ချာပိစက် | နှာ |
| ယာမြေ | ရွှေ | မိမိ |
| ထွက်စက် | အာဇာ | ခါး |
| | ပိုက်ဆံ | အာဇာမြေ |

ဆွေးနွေးသူ

ဦးကျော်ကျော်မင်းနှင့် ဦးကျော်သားများ

ဆွေးနွေးချက်



အမျိုးသမီး/အမျိုးသားများ၏ပိုင်ဆိုင်မှု အသုံးပြုမှုများ ဆွေးနွေးခဲ့ပါသည်။ အမျိုးသမီး စီမံခန့်ခွဲမှု စွမ်းဆောင်ရည်များ တင်ပြဆွေးနွေးခဲ့ပါသည်။ တောင်ပင်းသာကျေးရွာတွင် အိမ်ခြေ(၆၁)အိမ်ရှိပြီး စီးပွားအဆင့် (၄)ဆင့်ရှိကြောင်း ဆွေးနွေးခဲ့ကြသည်။ ၎င်းအဆင့်များမှာ (၁) ချမ်းသာ၊ (၂) အလယ်အလတ်၊ (၃) နွမ်းပါး၊ (၄) အလွန်နွမ်းပါး တို့ဖြစ်ပြီး လူတန်းစား(၄)မျိုးလုံး ကျေးရွာတွင် ပျံ့နှံ့နေထိုင်ကြကြောင်းဆွေးနွေးခဲ့ကြသည်။

သုံးသပ်ချက်

အမျိုးသား /သမီး တန်းတူ အကျိုးခံစားခွင့် ရှိရပါမည်။ အမျိုးသမီး ပိုင်ဆိုင်မှု ထိမ်းချုပ်မှု အသုံးပြုမှုများ တန်းတူရှိရပါမည်။ ဦးဆောင်မှု စီမံခန့်ခွဲမှုများ တန်းတူဖြစ်ရပါမည်။ ကျေးရွာတွင် လူမှုစီးပွားအဆင့် ၄ ဆင့် ရှိပြီး ကျေးရွာ အနှံ့ ပျံ့ကျဲစွာနေထိုင်ကြသည်။ ချမ်းသာသော အိမ်ထောင်စုမှာ အနည်းငယ်သာရှိပြီး အလယ်အလတ်စားနိုင်သောက်နိုင်အဆင့်မှာ ကျေးရွာ အိမ်ထောင်စု၏ ၃ ပုံ ၂ ပုံ ခန့်ရှိသည်။ နွမ်းပါးအိမ်ထောင်စု အနည်းငယ်ရှိ၍ မြေမဲ့၊ ယာမဲ့၊ လက်လုပ်လက်စား အိမ်ထောင်စု များလည်းရှိသည်။ တောင်ပင်းသာကျေးရွာ အနေဖြင့် လယ်ယာလုပ်ငန်းကို အဓိကမှီခိုနေရပြီး မြေမဲ့၊ ယာမဲ့များ လည်း ရှိနေသဖြင့် ဝမ်းစာဖူလုံမှုရှိရန်အတွက် အလွန်ခက်ခဲသည်။ ထိုကြောင့် လူတန်းစားအဆင့် လျော့နည်း သွားစေရန် အလုပ်အကိုင်အခွင့်လှမ်းများ ဆောင်ရွက်ပေးရန် လိုအပ်နေပါသည်။

၈။ ပင့်ကူအိမ်ကွန်ယက် နှင့် သုံးသပ်ချက်



တောင်ပင်းအကျော့ရွာ၊ မြစ်အိုင်ကျေးရွာ၊ ၁၀.၁၂.၂၀၁၆

ပင်လှအိမ်

အကျင်းအပြင်သုံးစွဲ
နိုင်မှု

ဆုံ့ပိတ်ချက်ချိန်

စိုက်ပျိုးရေးအောင်
မြောက်မှု

ဝင်အောင်
နိုင်မှု

ပညာရေး
မြောက်မှု

အလုပ်စွမ်း
ဆိုင်စွမ်းစွမ်း
လမ်း

ပျက်စီးခြင်း
ပျက်စီးခြင်း

ကျေးဇူးတင်မှု

ကျေးဇူးတင်မှု

ပိုမိုကျေးဇူးတင်မှုသာမဟုတ်

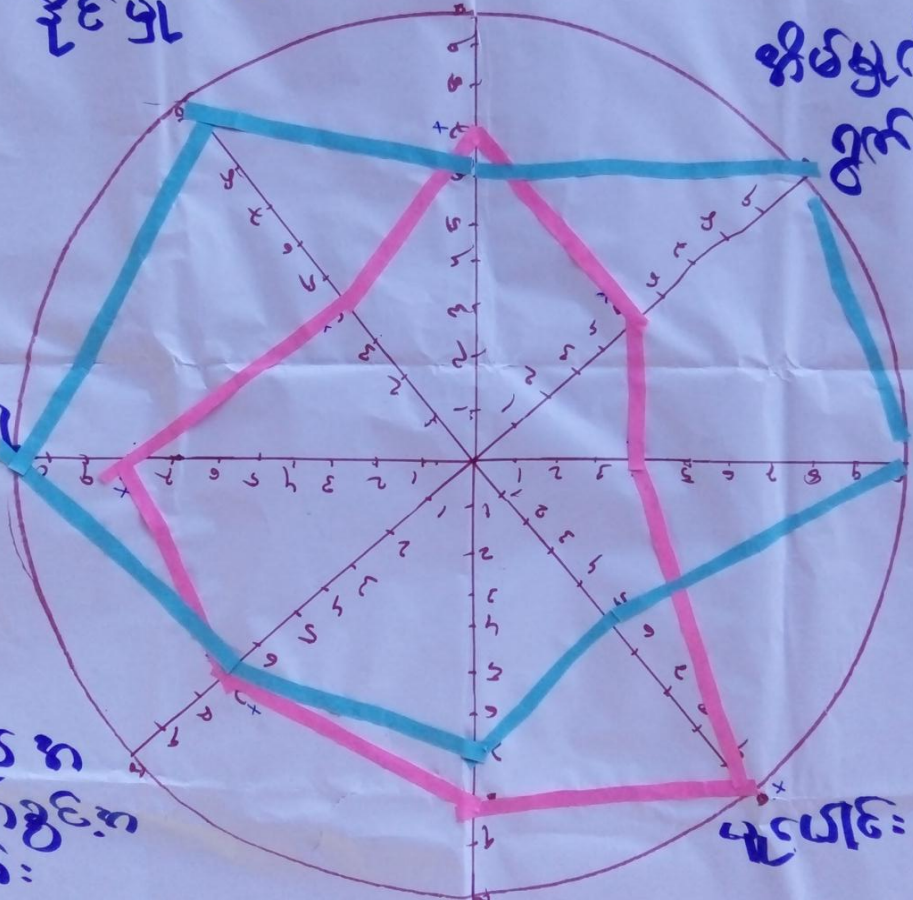



ခေါင်းဆောင်မှုနှင့် ဆုံးဖြတ်ချက်ချသည်အရာများတွင် အမျိုးသမီးအခန်းကဏ္ဍ အရေးပါပုံများ ဆွေးနွေးသုံးသပ်ခဲ့ပါသည်။ တာဝန်အလိုက် သုံးသပ်ခဲ့သည်။

သုံးသပ်ချက်

ခေါင်းဆောင်မှုနှင့် ဆုံးဖြတ်ချက်ချ သည်အရာများတွင် အမျိုးသမီးအနေဖြင့် အားနည်းတာတွေ့ရပါသည်။ အမျိုးသမီးများအား ဦးဆောင်ခွင့် စီမံခန့်ခွဲပိုင်ခွင့်များ နေရာပေးရပါမည်။ ထိုမှသာ ကျားမရေးရာ တန်းတူညီမျှမှု တန်းတူအခွင့်အရေးများ ရရှိလာမည်။ ကျေးရွာတွင်း လူမှုစီးပွားအဆင့် ၄ ဆင့် ရှိပြီး ကျေးရွာ အနှံ့ ပျံ့ကျစွာနေထိုင်ကြသည်။ ချမ်းသာသော အိမ်ထောင်စုမှာ အနည်းငယ်သာရှိပြီး အလယ်အလတ်စားနိုင်သောက်နိုင်အဆင့်မှာ ကျေးရွာ အိမ်ထောင်စု၏ ၃ ပုံ ၂ ပုံ ခန့် ရှိသည်။

နွမ်းပါးအိမ်ထောင်စု အနည်းငယ်ရှိ၍ မြေမဲ့၊ ယာမဲ့၊ လက်လုပ်လက်စား အိမ်ထောင်စု များလည်းရှိသည်။ တောင်ပင်းသာကျေးရွာ အနေဖြင့် လယ်ယာလုပ်ငန်းကို အဓိကမှီခိုနေရပြီး မြေမဲ့၊ ယာမဲ့များ လည်း ရှိနေသဖြင့် ဝမ်းစာဖူလုံမှုရှိရန်အတွက် အလွန်ခက်ခဲသည်။ ထို့ကြောင့် လူတန်းစားအဆင့် လျော့နည်း သွားစေရန် အလုပ်အကိုင်အခွင့်လှမ်းများ ဆောင်ရွက်ပေးရန် လိုအပ်နေပါသည်။

၉။ ကျေးရွာအိမ်မက်ပြုမြေပုံ နှင့် သုံးသပ်ချက်



ဆွေးနွေးချက်



ကျေးရွာလူထုမှ အနာဂတ် မျော်မှန်းချက်များဆွေးနွေးခဲ့ပါသည်။ ကျေးရွာဝင်ငွေ အခွင့်အလမ်းများကျေးရွာ ဖွံ့ဖြိုးမှုများ ဆွေးနွေးခြင်း ၊ ရွာတွင်းလမ်းကောင်းမွန်ပြီး သွားရေးလာရေး အဆင်ပြေမှုများ ဆွေးနွေးခဲ့ပါသည်။ ကျောက်ကြီးစိတံတားရရှိပြီး သွားလာရအဆင်ပြေမှုများ ဆွေးနွေး ခဲ့ပါသည်။ တောင်ပင်း သာကျေးရွာတွင် အိမ်ခြေ(၆၁)အိမ်ရှိပြီး စီးပွားအဆင့်(၄)ဆင့်ရှိကြောင်း ဆွေးနွေးခဲ့ကြသည်။ ၎င်းအဆင့်များမှာ (၁) ချမ်းသာ၊ (၂) အလယ်အလတ်၊ (၃) နွမ်းပါး၊ (၄) အလွန်နွမ်းပါး တို့ဖြစ်ပြီး လူတန်းစား(၄)မျိုးလုံး ကျေးရွာတွင် ပျံ့နှံ့၍ နေထိုင်ကြကြောင်း ဆွေးနွေးခဲ့ကြသည်။

သုံးသပ်ချက်

ကျေးရွာဖွံ့ဖြိုးရေးအစီအစဉ်များ ရေးဆွဲရာတွင် ကျေးရွာလူထုမှ ပူးပေါင်းအကောင်အထည်ဖော် ဆောင်ရွက်ရပါမည်။ ကျေးရွာပညာရေး ကျန်းမာရေး စီးပွားရေးများ တိုးတက်လာမည်ဖြစ်သည်။ ကျေးရွာတွင်း လူမှုစီးပွားအဆင့် ၄ ဆင့် ရှိပြီး ကျေးရွာ အနံ့ ပျံ့ကျဲစွာနေထိုင်ကြသည်။ ချမ်းသာသော အိမ်ထောင်စုမှာ အနည်းငယ်သာရှိပြီး အလယ်အလတ်စားနိုင်သောက်နိုင်အဆင့်မှာ ကျေးရွာ အိမ်ထောင်စု၏ ၃ ပုံ ၂ ပုံ ခန့်ရှိသည်။ နွမ်းပါးအိမ်ထောင်စု အနည်းငယ်ရှိ၍ မြေမဲ့၊ ယာမဲ့၊ လက်လုပ်လက်စား အိမ်ထောင်စု များလည်းရှိသည်။ ကျေးရွာလူထု အနေဖြင့် လယ်ယာလုပ်ငန်းကို အဓိကမှီခိုနေရပြီး မြေမဲ့၊ ယာမဲ့များ လည်း ရှိနေသဖြင့် ဝမ်းစာဖူလုံမှုရှိရန်အတွက် အလွန်ခက်ခဲသည်။ ထိုကြောင့် လူတန်းစားအဆင့် လျော့နည်း သွားစေရန် အလုပ်အကိုင်အခွင့်လှမ်းများ ဆောင်ရွက်ပေးရန် လိုအပ်နေပါသည်။

၇။ ကော်မတီဝင်များရွေးချယ်ခြင်းနှင့်ကျေးရွာဖွံ့ဖြိုးရေးအစီအစဉ်ဆောင်ရွက်မှုမှတ်တမ်းခါတ်ပုံများ



အမျိုးသားအုပ်စု၏ မှတ်တမ်းခါတ်ပုံ



အမျိုးသမီးအုပ်စု၏ မှတ်တမ်းခါတ်ပုံ



လူငယ်အုပ်စု၏ မှတ်တမ်းခတ်ပုံ



ထိခိုက်လွယ်အုပ်စုများ၏ မှတ်တမ်းခတ်ပုံ



စေတနာ့ဝန်ထမ်းများ ရွေးချယ်ခြင်း မှတ်တမ်းဓာတ်ပုံ



ကော်မတီရွေးချယ်ခြင်း မှတ်တမ်းဓာတ်ပုံ



ဖွံ့ဖြိုးရေးအစီအစဉ်ရေးဆွဲခြင်း မှတ်တမ်းဓာတ်ပုံ



ဖွံ့ဖြိုးရေးအစီအစဉ်ရေးဆွဲခြင်း မှတ်တမ်းဓာတ်ပုံ



၈။ ကော်မတီဝင်များစာရင်း

(ဣာဇပင်းသာ) ကျေးရွာ စီမံကိန်းအထောက်အကူပြုကော်မတီ

(မနံ) အုပ်စု

(ပထမ) နှစ် စီမံကိန်းစက်ဝန်း

| စဉ် | အမည် | ရာထူး |
|-----|------------------|-----------------------------------|
| ၁။ | ဦးဝင်းကောင် | ကျေးရွာစီ/ထောက်ဥက္ကဋ္ဌ |
| ၂။ | | ကျေးရွာစီ/ထောက်ဥက္ကဋ္ဌ |
| ၃။ | ဒေါ်ခိုးမြင့် | ဝယ်ယူရေးခေါင်းဆောင် |
| ၄။ | ဒေါ်ဖြူဖြူမြင့် | ဝယ်ယူရေးဆပ်ကော်မတီမှတ်တမ်းထိန်း |
| ၅။ | ဦးမြို့လွင် | ဝယ်ယူရေးဆပ်ကော်မတီအဖွဲ့ဝင် |
| ၆။ | ဒေါ်စောင်း | စောင့်ကြည့်ကြီးကြပ်ရေးခေါင်းဆောင် |
| ၇။ | ဦးမောင်ရွှေ | စောင့်ကြည့်ကြီးကြပ်ရေးအဖွဲ့ဝင် |
| ၈။ | ဦးသန်းဝေ | စောင့်ကြည့်ကြီးကြပ်ရေးအဖွဲ့ဝင် |
| ၉။ | ဒေါ်ခင်မာဦး | လည်ပတ်/ပြင်ထိန်းခေါင်းဆောင် |
| ၁၀။ | ဦးဝင်းစိုးဦး | လည်ပတ်/ပြင်ထိန်းအဖွဲ့ဝင် |
| ၁၁။ | ဦးဇော်မျိုးထွန်း | လည်ပတ်/ပြင်ထိန်းအဖွဲ့ဝင် |
| ၁၂။ | ဦးကောင်ကျော်ဦး | ဝေဖန်အကြံပြုဖြေရှင်းရေးအဖွဲ့ဝင် |
| ၁၃။ | ဒေါ်စာမာဝင်း | ဝေဖန်အကြံပြုဖြေရှင်းရေးအဖွဲ့ဝင် |
| ၁၄။ | ဦးစင်.ဝေ | စေတနာ့ဝန်ထမ်း |
| ၁၅။ | ဒေါ်မြဟာနွယ် | စေတနာ့ဝန်ထမ်း |
| ၁၆။ | ဒေါ်နုပင်နုပင်ဦး | ကျေးရွာငွေစာရင်းကိုင် |



(ကောင်ပင်:၁၁)ကျေးရွာ စီမံကိန်းအထောက်အကူပြုကော်မတီ

(ဗန်)အုပ်စု

(ဥတီယ)နယ် စီမံကိန်းစက်ဝန်း

| စဉ် | အမည် | ရာထူး |
|-----|-------------------|-----------------------------------|
| ၁။ | ဦးဝင်းကျော် | ကျေးရွာစီ/ထောက်ပံ့ကူညီ |
| ၂။ | ဒေါ်သန်းသန်းနွယ် | ကျေးရွာစီ/ထောက်ပံ့ကူညီ |
| ၃။ | ဦးမြို့ပွင့် | ပယ်ယူရေးခေါင်းဆောင် |
| ၄။ | ဒေါ်ဖြူဖြူမင်း | ပယ်ယူရေးဆပ်ကော်မတီမှတ်တမ်းထိန်း |
| ၅။ | ဦးစိုးဝင်း | ပယ်ယူရေးဆပ်ကော်မတီအဖွဲ့ဝင် |
| ၆။ | ဦးသန်းဝေ | စောင့်ကြည့်ကြီးကြပ်ရေးခေါင်းဆောင် |
| ၇။ | ဦးစိုးမြင့် | စောင့်ကြည့်ကြီးကြပ်ရေးအဖွဲ့ဝင် |
| ၈။ | ဒေါ်ခင်မာဦး | စောင့်ကြည့်ကြီးကြပ်ရေးအဖွဲ့ဝင် |
| ၉။ | ဦးကျော်မျိုးထွန်း | လည်ပတ်/ပြင်ထိန်းခေါင်းဆောင် |
| ၁၀။ | ဦးသန်းစိုးဦး | လည်ပတ်/ပြင်ထိန်းအဖွဲ့ဝင် |
| ၁၁။ | ဒေါ်ထားထားစောစွာ | လည်ပတ်/ပြင်ထိန်းအဖွဲ့ဝင် |
| ၁၂။ | ဦးကျော်ထွန်းဦး | ဝေဖန်အကြံပြုဖြေရှင်းရေးအဖွဲ့ဝင် |
| ၁၃။ | ဒေါ်မိုးစာနာထွန်း | ဝေဖန်အကြံပြုဖြေရှင်းရေးအဖွဲ့ဝင် |
| ၁၄။ | ဦးသန်းစိန် | စေတနာ့ဝန်ထမ်း |
| ၁၅။ | ဒေါ်မိုးဖြူ | စေတနာ့ဝန်ထမ်း |
| ၁၆။ | ဒေါ်မာမာဝင်း | ကျေးရွာငွေစာရင်းကိုင် |



(ကောင်စီ) ကျေးရွာ စီမံကိန်းအထောက်အကူပြုကော်မတီ

(မိတ္ထီ) အုပ်စု

(စာစိ ယ) နှစ် စီမံကိန်းစက်ဝန်း

| စဉ် | အမည် | ရာထူး |
|-----|---------------------|-----------------------------------|
| ၁။ | ဦးဝေ.ကောင် | ကျေးရွာစီ/ထောက်ပံ့ဥက္ကဋ္ဌ |
| ၂။ | ဒေါ်ဝန်း.သန်း.နုပင် | ကျေးရွာစီ/ထောက်ပံ့ဥက္ကဋ္ဌ |
| ၃။ | ဦးမင်း.မင်း | ဝယ်ယူရေးခေါင်းဆောင် |
| ၄။ | ဒေါ်ဖြူဖြူဖြူ | ဝယ်ယူရေးဆပ်ကော်မတီမှတ်တမ်းထိန်း |
| ၅။ | ဦးမြင့်ထူး | ဝယ်ယူရေးဆပ်ကော်မတီအဖွဲ့ဝင် |
| ၆။ | ဦးသန်းဝေ | စောင့်ကြည့်ကြီးကြပ်ရေးခေါင်းဆောင် |
| ၇။ | ဦးမြင့်ယုင် | စောင့်ကြည့်ကြီးကြပ်ရေးအဖွဲ့ဝင် |
| ၈။ | ဒေါ်ခင်မာဦး | စောင့်ကြည့်ကြီးကြပ်ရေးအဖွဲ့ဝင် |
| ၉။ | ဒေါ်စို.စို.စို | လည်ပတ်/ပြင်ထိန်းခေါင်းဆောင် |
| ၁၀။ | ဦးသန်းစိုးဦး | လည်ပတ်/ပြင်ထိန်းအဖွဲ့ဝင် |
| ၁၁။ | ဒေါ်ထက်ထက်စံစံ | လည်ပတ်/ပြင်ထိန်းအဖွဲ့ဝင် |
| ၁၂။ | ဦးကောလိဘိန်း | ဝေဖန်အကြံပြုဖြေရှင်းရေးအဖွဲ့ဝင် |
| ၁၃။ | ဒေါ်ကျော်စာအောင် | ဝေဖန်အကြံပြုဖြေရှင်းရေးအဖွဲ့ဝင် |
| ၁၄။ | ဦးဝေယံစိုး | စေတနာ့ဝန်ထမ်း |
| ၁၅။ | ဒေါ်မိဖြူ | စေတနာ့ဝန်ထမ်း |
| ၁၆။ | ဒေါ်နွဲ့.နွဲ့.ဝင်း | ကျေးရွာငွေစာရင်းကိုင် |



(ဆောင်ပင်းယာ)ကျေးရွာ စီမံကိန်းအထောက်အကူပြုကော်မတီ

(ဗန္ဓိ)အုပ်စု

(စတုတ္ထ)နှစ် စီမံကိန်းစက်ဝန်း

| စဉ် | အမည် | ရာထူး |
|-----|-----------------|-----------------------------------|
| ၁။ | ဦးညီညီစွန်း | ကျေးရွာစီ/ထောက်ပံ့ဥက္ကဋ္ဌ |
| ၂။ | ဒေါ်ခင်မြလင်း | ကျေးရွာစီ/ထောက်ပံ့ဥက္ကဋ္ဌ |
| ၃။ | ဒေါ်မြမေ | ဝယ်ယူရေးခေါင်းဆောင် |
| ၄။ | ဒေါ်မေညှိဝင်း | ဝယ်ယူရေးဆပ်ကော်မတီမှတ်တမ်းထိန်း |
| ၅။ | ဦးခင်လှိုင် | ဝယ်ယူရေးဆပ်ကော်မတီအဖွဲ့ဝင် |
| ၆။ | ဦးစိုးမေ | စောင့်ကြည့်ကြီးကြပ်ရေးခေါင်းဆောင် |
| ၇။ | ဒေါ်စိန်ဖြေ | စောင့်ကြည့်ကြီးကြပ်ရေးအဖွဲ့ဝင် |
| ၈။ | ဦးကျော်စောအောင် | စောင့်ကြည့်ကြီးကြပ်ရေးအဖွဲ့ဝင် |
| ၉။ | ဦးကျော်ဦး | လည်ပတ်/ပြင်ထိန်းခေါင်းဆောင် |
| ၁၀။ | ဦးစင်စင် | လည်ပတ်/ပြင်ထိန်းအဖွဲ့ဝင် |
| ၁၁။ | ဒေါ်လှစန်းဦး | လည်ပတ်/ပြင်ထိန်းအဖွဲ့ဝင် |
| ၁၂။ | ဦးသန်းစိန် | ဝေဖန်အကြံပြုဖြေရှင်းရေးအဖွဲ့ဝင် |
| ၁၃။ | ဒေါ်စောစော | ဝေဖန်အကြံပြုဖြေရှင်းရေးအဖွဲ့ဝင် |
| ၁၄။ | ဦးဂျွန် | စေတနာ့ဝန်ထမ်း |
| ၁၅။ | ဒေါ်အေးဦး | စေတနာ့ဝန်ထမ်း |
| ၁၆။ | ဒေါ်ဖြူဖြူမင်း | ကျေးရွာငွေစာရင်းကိုင် |



၉။ ပုံစံ ၈-၁။ ကျေးရွာအချက်အလက်

ပုံစံ - ၈ - ၁ ကျေးရွာအခြေခံအချက်အလက်များ (Form PC 1)

လမ်းညွှန်ချက်၊ ကျေးရွာတစ်ရွာသို့ ပထမဆုံးပိတ်ဆက်ခရီး သွားရောက်သောအခါ လူထုစည်းရုံးရေးမှူးသည် ကျေးရွာခေါင်းဆောင်များအား ကျေးရွာအချက်အလက်များကို မေတ္တာရပ်ခံ၍ ကောင်းစံရသည်။ ဤအချက်အလက်များကို စီမံကိန်းပိတ်ဆက်အစည်းဝေးမတိုင်မီတောင်းခံရမည်။ စီမံကိန်းပိတ်ဆက်အစည်းဝေးတွင် လူထုစည်းရုံးရေးမှူးသည် ဤအချက်အလက်များအား စစ်ဆေးပြီး မှန်ကန်အောင်ပြုလုပ်ရမည်။ ပြီးနောက်တွင် လူထုစည်းရုံးရေးမှူးမှ သတင်းအချက်အလက်ထံသို့ Tablets မှ တဆင့် ဖြည့်သွင်းရမည်။

ကျေးရွာခေါင်းဆောင် အမည်: ဒိုးမော့ဒို ကျေးရွာခေါင်းဆောင်၏ ဖုန်းနံပါတ်: လူထုစည်းရုံးရေးမှူး၏ အမည်: ဒိုးဂျီ မိုးကေဇီ

ပြည်နယ်/တိုင်းဒေသကြီး: ခပ်ရှည် ခြံနယ်: ပင်လယ်ဘူး ကျေးရွာအုပ်စု: မဒွံ ကျေးရွာ: ကောင်ပင်းသာ

က။ လူဦးရေ

| လူမျိုးစု | အိမ်ထောင်စုအရေအတွက် | ကိုးကွယ်သည့်ဘာသာ | အိမ်ထောင်စုအရေအတွက် |
|---|---------------------|-----------------------|---------------------|
| လူမျိုးစု (၁) <u>ဗမာ</u> | <u>၆၃</u> | ဘာသာ (၁) <u>ဗုဒ္ဓ</u> | <u>၆၃</u> |
| လူမျိုးစု (၂) ----- | | ဘာသာ (၂) ----- | |
| လူမျိုးစု (၃) ----- | | ဘာသာ (၃) ----- | |
| လူမျိုးစုရောအခြား ----- | | ဘာသာရော ----- | |
| အရေအတွက် | | | |
| မသန်စွမ်းသူများ သက်ကြီးရွယ်အိုများ (၆၅ နှစ် နှင့် အထက်) စာတေးရောင် | <u>၆ + ၉</u> | <u>ဗုဒ္ဓ</u> | <u>၁၃</u> |

| လူဦးရေ | အမျိုးသား (အရေအတွက်) | အမျိုးသမီး (အရေအတွက်) |
|--------------------------|----------------------|-----------------------|
| လူမျိုးစု (၁) <u>ဗမာ</u> | <u>၁၇၀</u> | <u>၁၅၈</u> |
| လူမျိုးစု (၂) ----- | | |
| လူမျိုးစု (၃) ----- | | |
| အခြား | | |
| အိမ်ထောင်ဦးစီး | <u>၄၄</u> | <u>၁၉</u> |

(ခ) အခြေခံအဆောက်အအုံ အသုံးအဆောင်များ

| စာသင်ကျောင်း | အမှတ် ခြံစိမ် | ကျန်းမာရေး | အမှတ် ခြံစိမ် | ဘာသာရေး အဆောက် အအုံများ | အမှတ် ခြံစိမ် |
|-----------------|-------------------------------------|------------------|--------------------------|----------------------------|-------------------------------------|
| အထက်တန်းကျောင်း | <input type="checkbox"/> | ဆေးရုံ | <input type="checkbox"/> | စေတီ | <input checked="" type="checkbox"/> |
| အလယ်တန်းကျောင်း | <input type="checkbox"/> | ကျန်းမာရေးဌာန | <input type="checkbox"/> | ဘုန်းကြီးကျောင်း | <input checked="" type="checkbox"/> |
| မူလတန်းကျောင်း | <input checked="" type="checkbox"/> | ကျန်းမာရေးဌာနခွဲ | <input type="checkbox"/> | ဟိန္ဒူဘုရားကျောင်း | <input type="checkbox"/> |
| မူကြိုကျောင်း | <input type="checkbox"/> | ဆေးပေးခန်း | <input type="checkbox"/> | ခရစ်ယာန်ကျောင်း | <input type="checkbox"/> |
| အခြား | <input type="checkbox"/> | အခြား | <input type="checkbox"/> | ဗလီ | <input type="checkbox"/> |
| | | | | အခြား | <input type="checkbox"/> |
| မှတ်ချက် | | မှတ်ချက် | | မှတ်ချက် | |



(ဂ) ကျွမ်းကျင်သူများမှတ်တမ်း (ကျေးရွာတွင်နေထိုင်သော သို့မဟုတ် တာဝန်များမှလွတ်နေသော ကျွမ်းကျင်သူများ)

| | (၁) စာသင်ကျောင်း | | (၂) ကျန်းမာရေး | | | (၃) လက်မှုပညာရှင် | | |
|-----------------|-------------------------------------|-------------------------------------|--------------------------|-------------------------------------|--------------------------|----------------------------|-------------------------------------|--------------------------|
| | ရွာတွင်နေထိုင်သူ | အခြားရွာမှလာသူ | | ရွာတွင်နေထိုင်သူ | အခြားရွာမှလာသူ | | ရွာတွင်နေထိုင်သူ | အခြားရွာမှလာသူ |
| မူလတန်းပြဆရာ/မ | <input checked="" type="checkbox"/> | <input checked="" type="checkbox"/> | ဆရာဝန် | <input type="checkbox"/> | <input type="checkbox"/> | လက်သမား | <input checked="" type="checkbox"/> | <input type="checkbox"/> |
| အထက်တန်းပြဆရာ/မ | <input type="checkbox"/> | <input type="checkbox"/> | လက်ထောက်ကျန်းမာရေးမှူး | <input type="checkbox"/> | <input type="checkbox"/> | ပန်းရံ | <input checked="" type="checkbox"/> | <input type="checkbox"/> |
| အလယ်တန်းပြဆရာ/မ | <input type="checkbox"/> | <input type="checkbox"/> | အမျိုးသမီးကျန်းမာရေးဆရာမ | <input type="checkbox"/> | <input type="checkbox"/> | လျှပ်စစ်ကျွမ်းကျင်၊ ဖိသမား | <input type="checkbox"/> | <input type="checkbox"/> |
| မူကြိုဆရာ/မ | <input type="checkbox"/> | <input type="checkbox"/> | သားဖွားစားရာမ | <input checked="" type="checkbox"/> | <input type="checkbox"/> | ရေပိုက်သွယ်သူ | <input type="checkbox"/> | <input type="checkbox"/> |
| အခြား | <input type="checkbox"/> | <input type="checkbox"/> | ပြည်သူ့ကျန်းမာရေးလုပ်သား | <input checked="" type="checkbox"/> | <input type="checkbox"/> | စက်ပြင်ဆရာ | <input checked="" type="checkbox"/> | <input type="checkbox"/> |
| မှတ်ချက် | | | မှတ်ချက် ၄ | | | မှတ်ချက် | | |

(ဃ) ကျေးရွာသို့ရောက်ရှိနိုင်သည့် လမ်းအခြေအနေ / ကျေးရွာတစ်ရွာသည် ၎င်း၏ ကျေးရွာအုပ်စုနှင့် ဆက်သွယ်ထားသော လမ်းအခြေအနေ (အောက်ပါတို့ကိုပိုင်းပါ)

ကျောက်ကြမ်းလမ်း: ကတ္တရာလမ်း: ကွန်ကရစ်လမ်း: မော်တော်ဆိုင်ကယ်လမ်း:
 ကျောက်ခင်းလမ်း: ခြေသားလမ်း: လူသွားလမ်း: အခြား:

(င) ကျေးရွာဖွံ့ဖြိုးမှုစီမံချက်

(၁) လူထုပဟိုပြုစီမံကိန်းမစတင်မီ ဤကျေးရွာတွင်ကျေးရွာဖွံ့ဖြိုးမှု စီမံချက်ရှိခဲ့ပါသလား? ပိုင်းပါ
ရှိပါသည်/မရှိပါ/မသိပါ

(၂) ရှိခဲ့ပါလျှင် ဤစီမံချက်ကို မည်သည့် ခုနှစ်တွင်ပြင်ဆင်ခဲ့ပါသနည်း? နှစ်-----/မသိပါ

(၃) ဤစီမံချက်ကို မြို့နယ်မှအတည်ပြုခဲ့ပါသလား? ပြုခဲ့ပါသည်/မပြုခဲ့ပါ /မသိပါ

(စ) ခရီးအကွာအဝေး

(၁) ဤကျေးရွာ၏ပဟိုမှ ၎င်းကျေးရွာအုပ်စု၏ပဟိုအထိ ခရီးမိုင်မည်မျှကွာဝေးသနည်း? မိုင်-----/မသိပါ

(၂) ဤကျေးရွာမှ ၎င်းကျေးရွာအုပ်စုပဟိုအထိ သွားလာရာတွင်ကြာမြင့်သည့်အချိန်။

ခြောက်သွေ့ရာသီတွင်ကြာချိန် ----- ၁၅ မိနစ် ----- ထောက်လက်/မော်တော်ဆိုင်ကယ်/မြေလျင်/လား/မော်တော်ဘုတ်/
 အခြား -----
 မိုးရာသီတွင်ကြာချိန် ----- ၃၀ မိနစ် ----- ထောက်လက်/မော်တော်ဆိုင်ကယ်/မြေလျင်/လား/မော်တော်ဘုတ်/
 အခြား -----

(ဆ) ပတ်ဝန်းကျင်ဆိုင်ရာ သဘာဝဘေးအန္တရာယ်

ဤကျေးရွာတွင် ရေကြီးခြင်းကဲ့သို့ သဘာဝဘေးအန္တရာယ်ကျရောက်ဖူးခြင်း ရှိပါသလား။
 မရှိပါ ရှိပါသည် ရှိလျှင်ဖော်ပြပါ -----

(ဇ) ကျေးရွာတွင် ဖွံ့စည်းထားသော အဖွဲ့အစည်းများ

လူထုပဟိုပြုစီမံကိန်းမတိုင်မီ ဤကျေးရွာတွင် ကျေးရွာဖွံ့ဖြိုးရေးအတွက် အစိုးရ (သို့) ရွာသားများကိုယ်တိုင်(သို့) စီမံကိန်းတစ်ခုခုမှ ဖွံ့စည်းထားသည့် အဖွဲ့အစည်းများရှိပါသလား။

(၁) -----
 (၂) -----



(ရ) အထွေထွေအုပ်ချုပ်ရေး ဦးစီးဌာန (GAD) မှ မှတ်တမ်းတင်ထားခြင်း
 ဤကျေးရွာသည် အထွေထွေအုပ်ချုပ်ရေး ဦးစီးဌာန (GAD) မှ မှတ်တမ်းတင်ထားမှု ရှိပါသလား။
 မရှိပါ ရှိပါသည်

ကျေးရွာခေါင်းဆောင်

အမည် - ဦးစောဇော်

လက်မှတ် [Signature] နေ့စွဲ ၁၁.၁၀.၂၀၁၇

လူထုစည်းရုံးရေးမှူး

အမည် ဦးကျော်မျိုးကောင်

Amg.



၁၀။ ပုံစံ ၈-၂။ စီမံကိန်းစက်ဝန်းအချိန်ဇယား

၂) - ၈ - ၂ - စီမံကိန်းစက်ဝန်းအချိန်ဇယား (PC 2)

လက်ညွှန်များ: သက်ဆိုင်ရာလူထုစည်းရုံးရေး/လက်ထောက်နည်းပညာများမှ စီမံကိန်းစက်ဝန်းအဆင့်တစ်ခုစီပြီးစီးပုံစံ: ကျေးရွာနှင့် ကျေးရွာအုပ်စုအတွက် ဤပုံစံကို ပြည့်ဆည်းရမည်။

စည်းရုံးရေးများ/ဝန်ထမ်း အမည် ကြီးဖြူမျိုးကြောစ

နေ့စွဲ ၁၃.၁၀.၂၀၂၂ စက်ဝန်းအားအမှတ်ဖြစ်ပါ စက်ဝန်း(၁) စက်ဝန်း(၂) စက်ဝန်း(၃)

ပြည်နယ်/တိုင်း ခင်ဇော်မြို့ ကျေးရွာအုပ်စု ဗွဲ့ ကျေးရွာ စကကလေး

| စီမံကိန်းစာရွက်အဆင့်များ | နေ့စွဲ | | | | အစည်းအဝေးတွင်တက်ရောက်သူအရေအတွက် | | |
|---|-------------|-----------------|----------------|----------------|---------------------------------|----------------|----------------|
| | စတင်သည့်နေ့ | ပြီးဆုံးသည့်နေ့ | အချိန်အရေအတွက် | အချိန်အရေအတွက် | အချိန်အရေအတွက် | အချိန်အရေအတွက် | အချိန်အရေအတွက် |
| ၁။ ကျေးရွာစီမံကိန်း မိတ်ဆက်အစည်းအဝေး | ၁၃.၁၀.၂၀၂၂ | ၁၃.၁၀.၂၀၂၂ | ၂၆ | ၂၆ | ၂၀ | ၂၀ | ၂၀ |
| ၂။ ကျေးရွာဖွံ့ဖြိုးရေး စီမံချက်ရေးဆွဲခြင်း အစည်းအဝေး | ၁၃.၁၀.၂၀၂၂ | ၁၃.၁၀.၂၀၂၂ | ၂၆ | ၂၆ | ၂၀ | ၂၀ | ၂၀ |
| ၃။ ကျေးရွာအုပ်စု လုပ်ငန်းဆောင်ရွက်ချက်ချသည့် အစည်းအဝေး | ၁၃.၁၀.၂၀၂၂ | ၁၃.၁၀.၂၀၂၂ | ၂၀ | ၂၀ | ၂၆ | ၂၆ | ၂၀ |
| ၄။ မြို့နယ်အဆင့် စီမံကိန်းရေးဆွဲရေး နှင့် အကောင်အထည်ဖော်ရေးကော်မတီ၏ စီမံကိန်း သုံးသပ်မှု အစည်းအဝေး | | | | | | | |
| ၅။ မြို့နယ် စီမံကိန်းရေးဆွဲရေး နှင့် အကောင်အထည်ဖော်ရေး ကော်မတီဆုံးဖြတ်မှုကို ရွာလို အသိပေး အကြောင်းကြားသည့် အစည်းအဝေး | ၁၃.၁၂.၂၀၂၂ | ၁၃.၁၂.၂၀၂၂ | ၂၃ | ၂၂ | ၂၂ | ၂၂ | ၂၂ |
| ၆။ စီမံကိန်းလုပ်ငန်းစဉ်စီမံချက်ရေးဆွဲခြင်း အစည်းအဝေး | | | | | | | |
| ၆.၁။ စီမံကိန်းလုပ်ငန်း အကောင်အထည်ဖော်ရေးအစီအစဉ် ရေးဆွဲခြင်း | ၁၃.၁၂.၂၀၂၂ | ၁၃.၁၂.၂၀၂၂ | ၂၃ | ၂၂ | ၂၂ | ၂၂ | ၂၂ |



| | | | | | |
|--|-----|----|----|----|-----|
| ၆.၂။ ယယ်ပုရေအစီအစဉ် ရေးဆွဲခြင်း | ၄၂၂ | ၂၂ | ၄၅ | ၂၅ | မဟာ |
| ၆.၃။ ဘာဂျူကရေကုန်ကျမှု လျာထားအစီအစဉ် ရေးဆွဲခြင်း | | | | | |
| ၆.၄။ ပြင်/ထိန်းအစီအစဉ် ရေးဆွဲခြင်း | ၄၂၂ | ၂၂ | ၄၅ | ၂၅ | မဟာ |
| ၇။ စီမံကိန်းလုပ်ငန်းခွဲ တိုးတက်မှု စောင့်ကြည့် အစည်းအဝေး | | | | | |
| ၇.၁။ အစည်းအဝေး ပထမအကြိမ် | | | | | |
| ၇.၂။ အစည်းအဝေး ဒုတိယအကြိမ် | | | | | |
| ၇.၃။ အစည်းအဝေး တတိယအကြိမ် | | | | | |
| ၈။ စီမံကိန်းလုပ်ငန်းခွဲ အပြီးသတ်စစ်ဆေးခြင်း အစည်းအဝေး | | | | | |
| ၉။ လူ့ထုတ်ကုန်အစည်းအဝေး | | | | | |



၁၁။ ပုံစံ ၈-၃။ ကျေးရွာဖွံ့ဖြိုးရေး ဦးစားပေးအစီအစဉ်

ပုံစံ - ၈ - ၃ ကျေးရွာဖွံ့ဖြိုးရေး ဦးစားပေးအစီအစဉ် (Form PC 3)

လမ်းညွှန်ချက်၊ အဆင့်(၃) ကျေးရွာမှော်မှန်းချက်အစည်းအဝေး ပြီးဆုံးသောအခါ ကျေးရွာစီမံကိန်း အထောက်အကူပြု ကော်မတီသည် လူထုစည်းရုံးရေးမှူးအကူအညီဖြင့် ဤပုံစံကိုပြည့်စုံအောင် ဖြည့်သွင်းရမည်။

လူထုစည်းရုံးရေးမှူး/ဝန်ထမ်း အမည် ဒိုးဂျီမျိုးကောင်

နေ့စွဲ ၁၁.၁၀.၂၀၁၉ စက်ဝန်းအား အမှတ်ခြစ်ပါ (V) စက်ဝန်း(၁)
 စက်ဝန်း(၂) စက်ဝန်း(၃) စက်ဝန်း(၄)

| | | | |
|----------------|---------------------|---------------|--------------------|
| ပြည်နယ်/တိုင်း | မြို့နယ် | ကျေးရွာအုပ်စု | ကျေးရွာ |
| <u>မန္တလေး</u> | <u>ပင်လယ်ဥယျာဉ်</u> | <u>ဗန္ဓိ</u> | <u>ကောင်လင်းသာ</u> |

က။ အခက်အခဲအတားအဆီးများအားဆွေးနွေးခြင်း - ယခုလက်ရှိအခြေအနေတွင် ဤကျေးရွာဖွံ့ဖြိုးတိုးတက်ရေးအတွက် အဓိက အခက်အခဲအတားအဆီးများသည် မည်သည့်များဖြစ်ပါသနည်း။ (အမျိုးသား/သမီး အနည်းဆုံးအခက်အခဲ ၅ ခုစီဖော်ပြပါ)

| အမျိုးသား အဖွဲ့မှ တင်ပြသောအခက်အခဲအတားအဆီးများ | | အမျိုးသမီး အဖွဲ့မှတင်ပြသောအခက်အခဲအတားအဆီးများ | |
|---|---|---|---|
| ၁ | ကလေးများ ပညာရေးတွင် ကားနည်း | ၁ | ကလေးများ ပညာရေးတွင် ကားခြစ် |
| ၂ | မိုးရာသီ ဘေးလျာ အန္တရာယ် | ၂ | မိုးရာသီ ဘေးလျာ အန္တရာယ် |
| ၃ | ရွာတွင်း လမ်း မကောင်းခြင်း၊ တွက်ထိခြင်း | ၃ | ရွာတွင်း လမ်း မကောင်းခြင်း၊ တွက်ထိခြင်း |
| ၄ | ရွာတွင်း ဘေးလျာ အန္တရာယ် | ၄ | ရွာတွင်း ဘေးလျာ အန္တရာယ် |
| ၅ | ပျဉ်းမာစားပြုပြင်မှု မရှိခြင်း | ၅ | ပျဉ်းမာစားပြုပြင်မှု မရှိခြင်း |
| ၆ | ကလေး ကားကား ကွင်း မရှိခြင်း | ၆ | ကလေး ကားကား ကွင်း မရှိခြင်း |
| ၇ | ကျွန်းပေါ် အစားအသောက် အဖွဲ့ | ၇ | ကျွန်းပေါ် အစားအသောက် အဖွဲ့ |
| ၈ | ကျေးရွာအုပ်စု မာကျေးကွက် အန္တရာယ် | ၈ | ကျေးရွာအုပ်စု မာကျေးကွက် အန္တရာယ် |
| ၉ | ရွာတွင်း ကံစား မကောင်းခြင်း | ၉ | ရွာတွင်း ကံစား မကောင်းခြင်း |
| ၁၀ | စိုက်ပျိုးရေး ထွက်နှုန်း နည်း | ၁၀ | စိုက်ပျိုးရေး ထွက်နှုန်း နည်း |
| ၁၁ | မွေးမြူရေး မလျော်စွာ ဖြစ်ပွားမှုများ | ၁၁ | မွေးမြူရေး မလျော်စွာ ဖြစ်ပွားမှုများ |
| ၁၂ | ကလေးများ ပညာရေး နည်း | ၁၂ | ကလေးများ ပညာရေး နည်း |
| ၁၃ | ကလေးများ ပညာရေး နည်း | ၁၃ | ကလေးများ ပညာရေး နည်း |
| ၁၄ | ဝေငွေ နည်း နည်း | ၁၄ | ကလေးများ ပညာရေး နည်း |

ခ။ မှော်မှန်းခြင်း - နောင်လာမည့် (၅) နှစ် အတွင်း ကျေးရွာဖွံ့ဖြိုးရေး မှော်မှန်းလျာထားချက်များအား တင်ပြပါ။

| အမျိုးသားအဖွဲ့မှ တင်ပြသောမှော်မှန်းချက်များ | | အမျိုးသမီးအဖွဲ့မှ တင်ပြသောမှော်မှန်းချက်များ | |
|---|--------------------------------------|--|--------------------------------------|
| ၁ | ကလေးများ ပညာရေးတွင် ဖွံ့ဖြိုးမှုများ | ၁ | ကလေးများ ပညာရေးတွင် ဖွံ့ဖြိုးမှုများ |
| ၂ | မိုးရာသီ ဘေးလျာ အန္တရာယ် နည်း | ၂ | မိုးရာသီ ဘေးလျာ အန္တရာယ် နည်း |
| ၃ | ရွာတွင်း လမ်း ကောင်း များလာမည် | ၃ | ရွာတွင်း လမ်း ကောင်း များလာမည် |



| | | | |
|----|---|----|---|
| ၄ | ရွာတွင်း သွားလာရ လွယ်ကူလာအောင် | ၄ | ရွာတွင်း သွားလာရ လွယ်ကူလာအောင် |
| ၅ | ပျဉ်းပျဉ်းပျဉ်းပျဉ်း ရွာတွင်း လမ်းများ | ၅ | ပျဉ်းပျဉ်းပျဉ်းပျဉ်း ရွာတွင်း လမ်းများ |
| ၆ | ကလေး ကားကစား ကျင်းပခြင်းများ | ၆ | ကလေး ကားကစား ကျင်းပခြင်းများ |
| ၇ | ကျွန်းပျဉ်းစားအား ကောင်းစေရန် | ၇ | ကျွန်းပျဉ်းစားအား ကောင်းစေရန် |
| ၈ | ကျေးရွာကျွန်းပျဉ်းစားအား ကောင်းစေရန် | ၈ | ကျေးရွာကျွန်းပျဉ်းစားအား ကောင်းစေရန် |
| ၉ | ရွာတွင်း လမ်းကောင်းအောင် မြှုပ်နှံခြင်း | ၉ | ရွာတွင်း လမ်းကောင်းအောင် မြှုပ်နှံခြင်း |
| ၁၀ | ကျွန်းပျဉ်းစား တွင်းကျင်းပခြင်း | ၁၀ | ကျွန်းပျဉ်းစား တွင်းကျင်းပခြင်း |
| ၁၁ | ကျွန်းပျဉ်းစား တွင်းကျင်းပခြင်း | ၁၁ | ကျွန်းပျဉ်းစား တွင်းကျင်းပခြင်း |
| ၁၂ | ကျွန်းပျဉ်းစား တွင်းကျင်းပခြင်း | ၁၂ | ကျွန်းပျဉ်းစား တွင်းကျင်းပခြင်း |
| ၁၃ | ကျွန်းပျဉ်းစား တွင်းကျင်းပခြင်း | ၁၃ | ကျွန်းပျဉ်းစား တွင်းကျင်းပခြင်း |
| ၁၄ | ကျွန်းပျဉ်းစား တွင်းကျင်းပခြင်း | ၁၄ | ကျွန်းပျဉ်းစား တွင်းကျင်းပခြင်း |

၈။ လူထုဝန်ထမ်း၏ လာမည့် (၃) နှစ်အတွက် အကျိုးဝင်သော ဦးစားပေး ဖွံ့ဖြိုးတိုးတက်မှု လုပ်ငန်း အစီအစဉ်များအားဖော်ပြပါ။

| အဆင့် | ကျေးရွာအတွက် ဦးစားပေး ဖွံ့ဖြိုးတိုးတက်မှု လုပ်ငန်းစဉ်များ | အဆိုပြုသူ (အမျိုးသားများ/ အမျိုးသမီးများ/အမျိုးသား+ အမျိုးသမီး) | ခန့်မှန်းကုန်ကျ စရိတ် | အကျိုးခံစားခွင့်ရှိသူ ခန့်မှန်းခြေ အရေအတွက် |
|-------|---|---|-----------------------|---|
| ၁ | ရွာတွင်း လမ်းများ မြှုပ်နှံခြင်း | က + မ | ၃၅၀၀၀၀၀ | ၃၂၈ |
| ၂ | ရွာတွင်း သစ်တောများ စိုက်ပျိုးခြင်း | က + မ | ၈၀၀၀၀၀ | ၃၂၈ |
| ၃ | ရွာတွင်း လမ်းများ မြှုပ်နှံခြင်း (အသစ်အောင်မြင်စေရန်) | က + မ | ၄၄၃၀၀၀၀ | ၃၂၈ |
| ၄ | ရွာတွင်း လမ်းများ မြှုပ်နှံခြင်း (အသစ်အောင်မြင်စေရန်) | က + မ | ၅၅၀၀၀၀၀ | ၃၂၈ |
| ၅ | ရွာတွင်း ကောင်းစေရန် အတွက် မြှုပ်နှံခြင်း | က + မ | ၅၀၀၀၀၀၀ | ၃၅၈ |
| ၆ | ရွာတွင်း လမ်းများ မြှုပ်နှံခြင်း | က + မ | ၆၀၀၀၀၀၀ | ၃၂၈ |
| ၇ | ကျေးရွာအတွက် လမ်းများ | က + မ | ၇၀၀၀၀၀၀ | ၃၂၈ |
| ၈ | ကျေးရွာအတွက် မ | က + မ | ၃၅၀၀၀၀၀ | ၃၂၈ |
| ၉ | ကျေးရွာအတွက် မြှုပ်နှံခြင်း | က + မ | ၄၅၀၀၀၀၀ | ၃၂၈ |
| ၁၀ | | | | |



ဃ။ လူထုစီမံကိန်း၏ လာမည့် (၃) နှစ်အတွက်အကျိုးမဝင်သော ဦးစားပေး ဖွံ့ဖြိုးတိုးတက်မှု လုပ်ငန်း အစီအစဉ်များအားဖော်ပြပါ။

| အဆင့် | ကျေးရွာအတွက် ဦးစားပေး ဖွံ့ဖြိုးတိုးတက်မှု လုပ်ငန်းစဉ်များ | အဆိုပြုသူ (အမျိုးသားများ/ အမျိုးသမီးများ/အမျိုးသား+ အမျိုးသမီး) | အခန်းကဏ္ဍ |
|-------|---|---|-----------|
| ၁ | ရွာပြန်ချသစ်တော | ၈ + ၂ | |
| ၂ | ရွာဝင်အနီးချွန် | ၈ + ၂ | |
| ၃ | ရွာဝင်အနီးချွန် | ၈ + ၂ | |
| ၄ | ရွာဝင်အနီးချွန် | ၈ + ၂ | |
| ၅ | ရွာပြန်ချသစ်တော | ၈ + ၂ | |
| ၆ | ရွာပြန်ချသစ်တော | ၈ + ၂ | |
| ၇ | | | |
| ၈ | | | |
| ၉ | | | |
| ၁၀ | | | |

ဥက္ကဋ္ဌ၊ ကျေးရွာစီမံကိန်းအထောက်အကူပြုကော်မတီမှ အတည်ပြုသည်။

အမည် ဦးစောဇော် လက်မှတ် [Signature] နေ့စွဲ ၁၁.၁၀.၂၀၂၃



၁၂။ ပုံစံ ၈-၄။ ကျေးရွာဖွံ့ဖြိုးရေးစီမံကိန်းလုပ်ငန်းခွဲရွေးချယ်ခြင်းပုံစံ

ပုံစံ - ၈ - ၄ ကျေးရွာအုပ်စုစီမံကိန်းလုပ်ငန်းခွဲရွေးချယ်ခြင်းပုံစံ (Form PC.4)

လမ်းညွှန်ချက်၊ စီမံကိန်းလုပ်ငန်းခွဲရွေးချယ်မှုအစည်းအဝေးပြီးနောက်တွင် ကျေးရွာအုပ်စု CF/TF တို့၏ အကူအညီရယူ၍ ကျေးရွာစီတော်ကော်မတီမှ လက်မှတ်ရေးထိုးပြီး အဆိုပါပုံစံအား ပြည့်စုံအောင်ပြည့်စွမ်းရမည်။ ဤပုံစံအား ပြည့်စုံစွာပြည့်စွမ်းပြီးတိုင်းကော်မတီ၏အမိန့်အရ တွင် TPIIC သို့ ပေးပို့ရန်အတွက် နောက်ထက်တွဲအဖြစ် တာဝန်ရှိမည်။ CF မှ ကျေးရွာတစ်ရွာချင်းစီ၏ စီမံကိန်းလုပ်ငန်းခွဲဆိုင်ရာ အချက်အလက်များကို MIS သို့ ထည့်သွင်းရမည်။ (ယခုစီမံကိန်းလုပ်ငန်းခွဲ မလုပ်ကိုင်သော ကျေးရွာများ မပါဝင်ပါ။)

| ကျေးရွာအမည် | ဆောင်ရွက်မည့် လုပ်ငန်းများ | အတိုင်းအတာ | ခန့်မှန်း တိုက်ရိုက် အကျိုးခံစားခွင့် ရှိသူများ | အတိုးပြတင်ပြသူ | စီမံကိန်းမှ ထည့်သွင်းမှု | ခန့်မှန်းကျန်ကျစရိတ် | | စုစုပေါင်း |
|-------------|----------------------------|-----------------|---|---------------------------|--------------------------|----------------------|------------------------|------------|
| | | | | | | ကျေးရွာအုပ်စု | ကျေးရွာမှ ထည့်သွင်းမှု | |
| မန် | ပျဉ်းဇော်လှ ပမိး | ၂၀၀' x ၁၅' x ၅' | ၈၆၃ | □ ကျား □ မ ✓ ကျား+မ | ၄၂၂ ၄၀၀ | ၅၀၆၀၀၀ | | ၄၂၃၈၀၀ |
| မြသန် | ပျဉ်းဇော်လှ စမိး | ၁၅၀' x ၁၃' x ၅' | ၃၄၃ | □ ကျား □ မ ✓ ကျား+မ | ၄၂၂ ၄၀၀ | ၅၀၆၀၀၀ | | ၄၂၃၈၀၀ |
| မြသီတာ | ပျဉ်းဇော်လှ သာလှ | ၁၅၀' x ၁၃' x ၅' | ၃၈၃ | □ ကျား □ မ ✓ ကျား+မ | ၄၂၂ ၄၀၀ | ၅၀၆၀၀၀ | | ၄၂၃၈၀၀ |
| မြအေးတီ | ပျဉ်းဇော်လှ ကျော်လှ | ၄၀၀' x ၁၂' x ၅' | ၄၁၁ | □ ကျား □ မ ✓ ကျား+မ | ၄၂၂ ၄၀၀ | ၅၀၆၀၀၀ | | ၄၂၃၈၀၀ |
| ပေကုန်း | ကျော်လှ ကျော်လှ | ၄၀၀' x ၁၂' x ၅' | ၆၆၅ | □ ကျား □ မ ✓ ကျား+မ | ၄၂၂ ၄၀၀ | ၅၀၆၀၀၀ | | ၄၂၃၈၀၀ |

ကျေးရွာစီတော်ကော်မတီ ဥက္ကဋ္ဌ အမည် လက်မှတ် ရက်စွဲ

ရာထူး ကျေးရွာအုပ်စု စီတော်ကော်မတီ ဥက္ကဋ္ဌ အမည် လက်မှတ် ရက်စွဲ

 ဦးအေးဝင်း
 ၁၅-၁၀-၂၀၁၇



ပုံစံ - ၈ - ၄ ကျေးရွာအုပ်စုစီမံကိန်းလုပ်ငန်းခွဲရွေးချယ်ခြင်းပုံစံ (Form PC 4)

လမ်းညွှန်ချက်၊ စီမံကိန်းလုပ်ငန်းခွဲရွေးချယ်မှုအစည်းအဝေးပြီးနောက်တွင် ကျေးရွာအုပ်စုမှ CF/TF တို့၏ အတူအညီရလဒ်ရှိ ကျေးရွာစီထောက်ကော်မတီမှ လက်မှတ်ရေးထိုးပြီး အဆိုပါပုံစံအား ပြည့်စုံအောင်ဖြည့်သွင်းရမည်။ ဤပုံစံအား ပြည့်စုံစွာဖြည့်သွင်းပြီးပါက ကျေးရွာအုပ်စုမှ ပြီးတိုးတက်စေရန်အတွက် TPIC သို့ ဖော်ပြရန်အတွက် နောက်ဆက်တွဲအဖြစ် ထားရှိရမည်။ CF မှ ကျေးရွာတစ်ရွာချင်းစီ၏ စီမံကိန်းလုပ်ငန်းခွဲဆိုင်ရာ အချက်အလက်များကို MIS သို့ ထည့်သွင်းရမည်။ (ယခုစီမံကိန်းလုပ်ငန်းခွဲ မလုပ်ကိုင်သော ကျေးရွာများ မပါဝင်ပါ။)

ကျေးရွာစည်းရုံးရေးမှူး/လန်ထမ်းအမည် ဦးစွန်မြတ် ရာကင်

| ကျေးရွာအမည် | စောင့်ရှောက်မည့် လုပ်ငန်းများ | အတိုင်းအတာ | ခန့်မှန်း တိုက်ရိုက် အကျိုးစီးပွားခွင့် ရှိသူများ | ကျေးရွာအုပ်စု | | | စီမံကိန်းအားအမှတ်ပြစ်ပေးပါ (✓) □ ကော်လံန်း (၁) □ ကော်လံန်း (၂) □ ကော်လံန်း (၃) □ ကော်လံန်း (၄) | | |
|-------------|-------------------------------|--------------|---|---------------------------|--------------------------|------------------------|--|------------|-----------|
| | | | | အဆိုပြုတင်ပြသူ | စီမံကိန်းမှ ထည့်သွင်းမှု | ကျေးရွာမှ ထည့်သွင်းမှု | အခြားထည့်သွင်းမှု (ဖော်ပြပါ) ထည့်သွင်းမှု | အမည်/အဖွဲ့ | ရုပပေါင်း |
| ကောလစလ် | ဗဟိုဌာန | ၁၆၀၀' ၁၂' | ၃၂၈ | □ ကျား □ မ ☑ ကျား+မ | ၄၂၂၄၀၀၀ | ၁၀၆၀၀၀ | - | ၄၃၃၀၀၀၀ | ၄၃၃၀၀၀၀ |
| ဖင်းဘာထီး | ဗဟိုဌာန | ၁၅၀၀' ၁၃' ၁' | ၆၉၅ | □ ကျား □ မ ☑ ကျား+မ | ၄၂၂၄၀၀၀ | ၁၀၆၀၀၀ | - | ၄၃၃၀၀၀၀ | ၄၃၃၀၀၀၀ |
| ထီးလင်း | ဗဟိုဌာန | ၁၅၀၀' ၁၃' ၁' | ၄၆၆ | □ ကျား □ မ ☑ ကျား+မ | ၄၂၂၄၀၀၀ | ၁၀၆၀၀၀ | - | ၄၃၃၀၀၀၀ | ၄၃၃၀၀၀၀ |
| နာဂါးလွင် | ဗဟိုဌာန | ၁၅၀၀' ၁၃' ၁' | ၁၂၀ | □ ကျား □ မ ☑ ကျား+မ | ၄၂၂၄၀၀၀ | - | - | ၄၂၂၄၀၀၀ | ၄၂၂၄၀၀၀ |
| မိုးခုံ | ဗဟိုဌာန | ၁၅၀၀' ၁၃' ၁' | ၂၂၀ | □ ကျား □ မ ☑ ကျား+မ | ၄၂၂၄၀၀၀ | ၁၀၆၀၀၀ | - | ၄၃၃၀၀၀၀ | ၄၃၃၀၀၀၀ |

ရာထူး ကျေးရွာအုပ်စု စီမံကော်မတီဝင် ဦးစွန်မြတ် အမည် လက်မှတ် ရက်စွဲ

ဦးစွန်မြတ်

၁၅.၁၀.၂၀၁၇

၁၅.၁၀.၂၀၁၇



၁၃။ အစည်းအဝေး မှတ်တမ်းများ



လူထုဗဟိုပြုစီမံကိန်း

စစ်ကိုင်းဒေသကြီး၊ ပင်လည်ဘူးမြို့နယ်

ကျေးရွာအစည်းအဝေးမှတ်တမ်း

ကျေးရွာ ကောဇပင်း ၁၁၁
 ကျေးရွာအုပ်စု မွန်
 အစည်းအဝေးပြုလုပ်သည့်နေရာ ဓမ္မာတို
 အစည်းအဝေးပြုလုပ်သည့်နေ့ရက် ၁၃.၁၀.၂၀၁၂
 အစည်းအဝေးပြုလုပ်သည့် အကြောင်းအရာ စတုတ္ထ နှစ်စီမံကိန်း မိတ်ဆက် အစည်းအဝေးနှင့်
 ရေတံဆိပ်ထုတ်လုပ်ရေး ခွင့်ပြုခြင်း

အစည်းအဝေးတက်ရောက်သူဦးရေ။ ။ ကျား (၂၆) ဦး၊ မ (၂၄) ဦး = (၅၀) ဦး
 ရည်ညွှန်းချက်။ ဆွေးနွေးချက်၊ ဆုံးဖြတ်ချက်၊ သဘောတူညီချက်၊ မှတ်တမ်းတင်သူ ပါဝင်ရမည်။

၇ ည့်ညွှန်ချက်

- လူထုဗဟိုပြုစီမံကိန်း အကြောင်း ပိုမိုသိရှိရန်
- စေတနာ့ဝန်ထမ်းများ ခွေး ချယ် နိုင်စေရန်
- ကျေးရွာ လူမှုအဖွဲ့ စစ်ဖွဲ့ချက် ပြုလုပ်နိုင်စေရန်

ဆွေးနွေးချက်

- အစည်း အဝေး ပြုလုပ်မည့် အစီအစဉ်များကို လူထုစည်းရုံးရေး ဗဟိုမှ ဤဒေသဖြင့်
 - ကျေးရွာ ခွဲခေါင်း ဆောက်ဖွဲ့ အဖွဲ့အဖွဲ့စဉ်ကား ပြောကြားခြင်း စီမံကိန်း
- ၇ ည့်ညွှန်ချက်
- မိတ်ဆက် အစည်းအဝေး ပြုလုပ်ရခြင်း ၇ ည့်ညွှန်ချက်၊ လူထုဗဟိုပြုစီမံကိန်း အခွင့်ပြုချက် ကို ဤဒေသဖြင့်
 - အလှူရှင်အမည် ၊ အကောင်အထည် ဖော်မည် အဖွဲ့အစည်း စီမံကိန်းကော်မ ဗဟို ခွင့်ပြုချက် အကြောင်း ဤဒေသဖြင့် ၊ ကျား ၆ ရှေးရာ က နှစ် ခွင့်ပြု အမျိုး သမီးများ ခွင့်ပြု အစီအစဉ် အကြောင်း အဖွဲ့အစည်း ကော်မ ဗဟို အဖွဲ့အစည်း ဖွဲ့စည်းမှု အကြောင်း ဤဒေသဖြင့် ၊ စီမံကိန်းစီမံကိန်း အကြောင်း ဤဒေသဖြင့်
 - စီမံကိန်းတွင် ပါဝင်ပတ်သက်သူများ နှင့် အဖွဲ့အစည်း ကော်မ ဗဟို တာဝန်ဝတ္တရားများ အကြောင်း ဤဒေသဖြင့် ၊ အကောင်အထည် ပြင်ဆင်ရာ နှင့် လည်ပတ် ပြင်ဆင် အစီအစဉ်များ အကြောင်း ဤဒေသဖြင့် ၊ ကော်မတီဝင်များ၏ အခွင့်အရေးနှင့် တာဝန်ဝတ္တရားများ အကြောင်း ဤဒေသဖြင့် ၊ အကျုံးဝင် မဝင် အကြောင်း များ အား ဤဒေသဖြင့် ပါသည်။



- စေတနာ့ဝန်ထမ်းတွေချုပ်ကွပ်လည်း ကျေးဇူးလေးတွေမှ မျှန်ကန်စွာ တွေးချယ်ကြည့်ဖို့ ဆွေးနွေးခဲ ပါသည်။

ဆုံးဖြတ်ချက်

— x —

- ကျေးဇူးလေးတွေမှ စေတနာ့ဝန်ထမ်းတွေချုပ်ကွပ် မျှန်ကန်စွာ တွေးချယ် နိုင်ရန်အတွက် ဖွဲ့စည်းခြင်းသာစွာ တွေးချယ်ကြည့်ဖို့
- ကျေးဇူးလေးတွေမှ အခင်းအဝေးများတွင် ခံနိုင်စွမ်း ကျောက်ကြွေနှင့် ခိုင်ခံ့မှု၊ လျင်လျင်နှင့် အကောင်အထည်ဖော်ရာတွင် ကျောက်ကြွေ ပူးပေါင်း လုပ်ဆောင်ကြည့်ဖို့
- ကျေးဇူးလေးတွေမှ အခန်းကဏ္ဍနှင့် ကာလအရွယ်အစားကို သိရှိပြီး ကာလအရွယ် နှင့် ကာလခံနိုင်မှုကြည့်ဖို့ ဆုံးဖြတ်ခဲ ပြုပါသည်။

သဘောတူညီချက်

— x —

- အခင်းအဝေး ကျောက်ကြွေလေး ကျေးဇူးလေးအခြားလေးမှ အထက်ပါ ဆွေးနွေးချက်များနှင့် ဆုံးဖြတ်ချက်များကို လိုက်နာဆောင်ရွက်ကြည့် သဘောတူညီစွာ ဆုံးဖြတ်ခဲ ပြုပါသည်။

(ဗိုလ်မှူးတင်)
 ~~~~~  
 ဦးညိုညိုစွန်း





လူထုဗဟိုပြုစီမံကိန်း  
စစ်ကိုင်းဒေသကြီး၊ ပင်လည်ဘူးမြို့နယ်

ကျေးရွာအစည်းအဝေးမှတ်တမ်း

ကျေးရွာ ..... ကော့ငယ်၊ သာ  
ကျေးရွာအုပ်စု ..... ဘွဲ့  
အစည်းအဝေးပြုလုပ်သည့်နေရာ ..... ဓမ္မာပူ  
အစည်းအဝေးပြုလုပ်သည့်နေ့ရက် ..... ၁၃. ၁၀. ၂၀၂၁  
အစည်းအဝေးပြုလုပ်သည့် အကြောင်းအရာ ..... ကော့ငယ် ဓမ္မာပူ ဆွဲချင်း ခြေစင်း ၂ ခု၊ လှေပေါ်ရိုးစွဲ  
..... ကျေးရွာအစည်း

အစည်းအဝေးတက်ရောက်သူဦးရေ။ ။ ကျား ( ၂၆ ) ဦး၊ မ ( ၂၄ ) ဦး = ( ၅၀ ) ဦး  
ရည်ညွှန်းချက်။ ဆွေးနွေးချက်၊ ဆုံးဖြတ်ချက်၊ သဘောတူညီချက်၊ မှတ်တမ်းတင်သူ ပါဝင်ရမည်။

ရည်ရွယ်ချက်

- ကျေးရွာ စီမံကိန်း အထောက်အကူပြုကော်မတီ ဖွဲ့စည်းရန်
- ဦးစားပေးလုပ်ငန်းများကို မှန်ကန်စွာ ရွေးချယ်နိုင်ရန်
- လူမှုစနစ်၊ စစ်မှုများ အစားပြန်လည် သုံးသပ်ရန်

ဆွေးနွေးချက်

- လူထုစည်းရုံးရေး အဖွဲ့မှ ကျေးရွာစီမံ/ထောက်ကော်မတီ ဖွဲ့စည်းပုံနှင့် ဆက်စပ်မှု
- များ၏ အခန်းကဏ္ဍနှင့် ကျေးရွာအစည်းအဝေးများ ရှိပြီးပြီ ဟု သိရသည်။
- ကော်မတီဝင် ရွေးချယ်ရာတွင်လည်း ကျေးရွာအစည်းအဝေးကို နှိုင်းယှဉ်သင့်ကြောင်း တွေ့ရကာ နေရာကဏ္ဍ အလိုက် ဖွဲ့စည်းကြရန်နှင့် ကော်မတီဝင်များကို အမျိုးသား (၈) ဦး၊ အမျိုးသမီး (၈) ဦး ဖွဲ့စည်းရန် ဆွေးနွေးခဲ့ပါသည်။
- ဦးစားပေးလုပ်ငန်းများ ရွေးချယ်ရာတွင်လည်း ဆည့်သွင်း စဉ်းစားရမည် အချက်များကိုလည်း ရှင်းပြခဲ့ပါသည်။ ကျေးရွာမှ ကော်မတီ ဖွဲ့စည်းသော ဦးစားပေးလုပ်ငန်းဆိုင်ရာများ၊ ရွာ၏ အဖွဲ့အစည်း စုံအပ်ချက် ဟုတ်မဟုတ် အကျိုးခံစားခွင့်အရ အခြေအနေ၊ လူမှုစနစ်၊ ဗုဒ္ဓဘာသာများနှင့် ဆွေးနွေးခြင်း၊ ရွေးချယ်သော မြေ၊ အကျိုးခံစားခွင့်၊ မြေပိုင်ဆိုင်မှု စသည်များ ရွေးချယ်ခြင်း စောင့်ကြည့်ခြင်း ဖြစ်နိုင်ရန် အတွက် အမျိုးသား/သမီးများကို အုပ်စုလိုက် ဦးစားပေးလုပ်ငန်းရွေးချယ်ခြင်းရန် အတွက် အမျိုးသား/သမီးများကို အုပ်စုလိုက် ဖွဲ့စည်းဆွေးနွေးခြင်း အခက်အခဲများကို ဖော်ထုတ်စေခဲ့ပါသည်။
- ရွေးချယ်သည့် ဦးစားပေးလုပ်ငန်းသည် အကျင့်ဝင်/မဝင် နှိုင်းယှဉ်၊ ထည့်သွင်း စဉ်းစားခဲ့ပါသည်။



ဆုံးဖြတ်ချက်

- ဈေးနှုန်းလျှော့ဖွယ် ဈေးနှုန်းစိစစ်ရေးကော်မရှင် ဝင်ရောက်ကြည့်ရှုစစ်ဆေးမှုများ ပြုလုပ်ရန်
- ဗဟိုဘဏ်၊ ဖွဲ့စည်းပုံအခြေခံဥပဒေကော်မရှင်၊ ဝန်ကြီးဌာန၊ ဝန်ထမ်းစာရင်းကော်မရှင်၊ ဝန်ထမ်းစာရင်းကော်မရှင်
- ဦးစီးဌာန၊ ဝန်ထမ်းစာရင်းကော်မရှင်၊ ဝန်ထမ်းစာရင်းကော်မရှင်၊ ဝန်ထမ်းစာရင်းကော်မရှင်

သဘောတူညီချက်

- ဈေးနှုန်းလျှော့ဖွယ် ဝန်ထမ်းစာရင်းကော်မရှင်၊ ဝန်ထမ်းစာရင်းကော်မရှင်၊ ဝန်ထမ်းစာရင်းကော်မရှင်
- ဝန်ထမ်းစာရင်းကော်မရှင်၊ ဝန်ထမ်းစာရင်းကော်မရှင်၊ ဝန်ထမ်းစာရင်းကော်မရှင်
- ဝန်ထမ်းစာရင်းကော်မရှင်၊ ဝန်ထမ်းစာရင်းကော်မရှင်၊ ဝန်ထမ်းစာရင်းကော်မရှင်
- ဝန်ထမ်းစာရင်းကော်မရှင်၊ ဝန်ထမ်းစာရင်းကော်မရှင်၊ ဝန်ထမ်းစာရင်းကော်မရှင်

( ဖွဲ့စည်းပုံအခြေခံဥပဒေ )  
 ဦးစိုးစိုးစိုး  
 ဦးစိုးစိုးစိုး



၁၄။ ကဏ္ဍအလိုက် ဦးစားပေးဖွံ့ဖြိုးရေးလုပ်ငန်းစဉ် အနှစ်ချုပ်

ကျွန်းပင်၊ သာ

နောက်ဆက်တွဲ (၄) ခြားနားသော အပိုင်းများအတွက် ဦးစားပေးဖွံ့ဖြိုးရေးလုပ်ငန်းစဉ် အနှစ်ချုပ်  
 မူရင်းသည် VPSC တွင်ထားရှိရပါမည်။ အခြားဌာနများနှင့် ညှိနှိုင်းရန်အတွက် မိတ္တူအား TPIC သို့ပို့ရပါမည်။  
 MIS data အနေဖြင့် သွင်းရန်မလိုအပ်ပါ။

|                                    | အဆင့် | လုပ်ငန်း               | မည်သူဦးစားပေးလဲ                                                                   | ကျေးဇူးရှာမှတာဝန်ခံသူ<br>(သို့) အုပ်စု | ပြင်ပမှမည်သူ<br>ထောက်ပံ့မလဲ |
|------------------------------------|-------|------------------------|-----------------------------------------------------------------------------------|----------------------------------------|-----------------------------|
| အခြေခံအထောက်အပံ့                   | ၁     | ကျွန်းကျောင်း ၂၂ ဖြင့် | <input checked="" type="checkbox"/> ကျား<br><input checked="" type="checkbox"/> မ |                                        | ၀၅၅ ပဒတ်စ်                  |
|                                    | ၂     | ရွာတွင်း ဆက်သွယ်ရေး    | <input checked="" type="checkbox"/> ကျား<br><input checked="" type="checkbox"/> မ |                                        | ၀၅၅ ၈၅၆                     |
|                                    | ၃     | ရွာတွင်း စစ်ဘေးကင်းရေး | <input checked="" type="checkbox"/> ကျား<br><input checked="" type="checkbox"/> မ |                                        | ၀၅၅ ၁၅၆                     |
|                                    | ၄     | ရွာတွင်း စစ်ဘေးကင်းရေး | <input checked="" type="checkbox"/> ကျား<br><input checked="" type="checkbox"/> မ |                                        |                             |
|                                    | ၅     | ရွာတွင်း လမ်းပြင်      | <input checked="" type="checkbox"/> ကျား<br><input checked="" type="checkbox"/> မ |                                        |                             |
|                                    | ၆     | ရွာတွင်း ကံကား         | <input checked="" type="checkbox"/> ကျား<br><input checked="" type="checkbox"/> မ |                                        |                             |
|                                    | ၇     | ကျေးရွာခန်း ၁          | <input checked="" type="checkbox"/> ကျား<br><input checked="" type="checkbox"/> မ |                                        |                             |
|                                    | ၈     |                        | <input type="checkbox"/> ကျား<br><input type="checkbox"/> မ                       |                                        |                             |
| အသတ်ဖွေးဝမ်းကျောင်း ဖွဲ့စည်းပေးရေး | ၁     | ပိုင်ပိုင် ကျေးလက်ကျေး | <input checked="" type="checkbox"/> ကျား<br><input checked="" type="checkbox"/> မ |                                        |                             |
|                                    | ၂     | ကျေးလက်ကျေး            | <input checked="" type="checkbox"/> ကျား<br><input checked="" type="checkbox"/> မ |                                        |                             |
|                                    | ၃     | ကျေးရွာကျေးလက်ကျေး     | <input checked="" type="checkbox"/> ကျား<br><input checked="" type="checkbox"/> မ |                                        |                             |
|                                    | ၄     | ကျေးလက်ကျေး            | <input checked="" type="checkbox"/> ကျား<br><input checked="" type="checkbox"/> မ |                                        |                             |
|                                    | ၅     | ကျေးလက်ကျေး            | <input checked="" type="checkbox"/> ကျား<br><input checked="" type="checkbox"/> မ |                                        |                             |
|                                    | ၆     | ကျေးလက်ကျေး            | <input checked="" type="checkbox"/> ကျား<br><input checked="" type="checkbox"/> မ |                                        |                             |
|                                    | ၇     |                        | <input type="checkbox"/> ကျား<br><input type="checkbox"/> မ                       |                                        |                             |
|                                    | ၈     |                        | <input type="checkbox"/> ကျား<br><input type="checkbox"/> မ                       |                                        |                             |



| ကျန်းမာရေးနှင့်အားကစား |            | ပညာရေး                              |      | အခြား                               |      |
|------------------------|------------|-------------------------------------|------|-------------------------------------|------|
| ၀                      | စာ.လ.ခန့်. | <input checked="" type="checkbox"/> | ကျား | <input checked="" type="checkbox"/> | ကျား |
| ၂                      |            | <input type="checkbox"/>            | မ    | <input type="checkbox"/>            | မ    |
| ၃                      |            | <input type="checkbox"/>            | ကျား | <input type="checkbox"/>            | ကျား |
| ၄                      |            | <input type="checkbox"/>            | မ    | <input type="checkbox"/>            | မ    |
| ၅                      |            | <input type="checkbox"/>            | ကျား | <input type="checkbox"/>            | ကျား |
| ၆                      |            | <input type="checkbox"/>            | မ    | <input type="checkbox"/>            | မ    |
| ၇                      |            | <input type="checkbox"/>            | ကျား | <input type="checkbox"/>            | ကျား |
| ၈                      |            | <input type="checkbox"/>            | မ    | <input type="checkbox"/>            | မ    |
| ၉                      |            | <input type="checkbox"/>            | ကျား | <input type="checkbox"/>            | ကျား |
| ၁၀                     |            | <input type="checkbox"/>            | မ    | <input type="checkbox"/>            | မ    |
| ၁၁                     |            | <input type="checkbox"/>            | ကျား | <input type="checkbox"/>            | ကျား |
| ၁၂                     |            | <input type="checkbox"/>            | မ    | <input type="checkbox"/>            | မ    |
| ၁၃                     |            | <input type="checkbox"/>            | ကျား | <input type="checkbox"/>            | ကျား |
| ၁၄                     |            | <input type="checkbox"/>            | မ    | <input type="checkbox"/>            | မ    |
| ၁၅                     |            | <input type="checkbox"/>            | ကျား | <input type="checkbox"/>            | ကျား |
| ၁၆                     |            | <input type="checkbox"/>            | မ    | <input type="checkbox"/>            | မ    |
| ၁၇                     |            | <input type="checkbox"/>            | ကျား | <input type="checkbox"/>            | ကျား |
| ၁၈                     |            | <input type="checkbox"/>            | မ    | <input type="checkbox"/>            | မ    |
| ၁၉                     |            | <input type="checkbox"/>            | ကျား | <input type="checkbox"/>            | ကျား |
| ၂၀                     |            | <input type="checkbox"/>            | မ    | <input type="checkbox"/>            | မ    |
| ၂၁                     |            | <input type="checkbox"/>            | ကျား | <input type="checkbox"/>            | ကျား |
| ၂၂                     |            | <input type="checkbox"/>            | မ    | <input type="checkbox"/>            | မ    |
| ၂၃                     |            | <input type="checkbox"/>            | ကျား | <input type="checkbox"/>            | ကျား |
| ၂၄                     |            | <input type="checkbox"/>            | မ    | <input type="checkbox"/>            | မ    |
| ၂၅                     |            | <input type="checkbox"/>            | ကျား | <input type="checkbox"/>            | ကျား |
| ၂၆                     |            | <input type="checkbox"/>            | မ    | <input type="checkbox"/>            | မ    |
| ၂၇                     |            | <input type="checkbox"/>            | ကျား | <input type="checkbox"/>            | ကျား |
| ၂၈                     |            | <input type="checkbox"/>            | မ    | <input type="checkbox"/>            | မ    |
| ၂၉                     |            | <input type="checkbox"/>            | ကျား | <input type="checkbox"/>            | ကျား |
| ၃၀                     |            | <input type="checkbox"/>            | မ    | <input type="checkbox"/>            | မ    |
| ၃၁                     |            | <input type="checkbox"/>            | ကျား | <input type="checkbox"/>            | ကျား |
| ၃၂                     |            | <input type="checkbox"/>            | မ    | <input type="checkbox"/>            | မ    |
| ၃၃                     |            | <input type="checkbox"/>            | ကျား | <input type="checkbox"/>            | ကျား |
| ၃၄                     |            | <input type="checkbox"/>            | မ    | <input type="checkbox"/>            | မ    |
| ၃၅                     |            | <input type="checkbox"/>            | ကျား | <input type="checkbox"/>            | ကျား |
| ၃၆                     |            | <input type="checkbox"/>            | မ    | <input type="checkbox"/>            | မ    |
| ၃၇                     |            | <input type="checkbox"/>            | ကျား | <input type="checkbox"/>            | ကျား |
| ၃၈                     |            | <input type="checkbox"/>            | မ    | <input type="checkbox"/>            | မ    |
| ၃၉                     |            | <input type="checkbox"/>            | ကျား | <input type="checkbox"/>            | ကျား |
| ၄၀                     |            | <input type="checkbox"/>            | မ    | <input type="checkbox"/>            | မ    |
| ၄၁                     |            | <input type="checkbox"/>            | ကျား | <input type="checkbox"/>            | ကျား |
| ၄၂                     |            | <input type="checkbox"/>            | မ    | <input type="checkbox"/>            | မ    |
| ၄၃                     |            | <input type="checkbox"/>            | ကျား | <input type="checkbox"/>            | ကျား |
| ၄၄                     |            | <input type="checkbox"/>            | မ    | <input type="checkbox"/>            | မ    |
| ၄၅                     |            | <input type="checkbox"/>            | ကျား | <input type="checkbox"/>            | ကျား |
| ၄၆                     |            | <input type="checkbox"/>            | မ    | <input type="checkbox"/>            | မ    |
| ၄၇                     |            | <input type="checkbox"/>            | ကျား | <input type="checkbox"/>            | ကျား |
| ၄၈                     |            | <input type="checkbox"/>            | မ    | <input type="checkbox"/>            | မ    |
| ၄၉                     |            | <input type="checkbox"/>            | ကျား | <input type="checkbox"/>            | ကျား |
| ၅၀                     |            | <input type="checkbox"/>            | မ    | <input type="checkbox"/>            | မ    |
| ၅၁                     |            | <input type="checkbox"/>            | ကျား | <input type="checkbox"/>            | ကျား |
| ၅၂                     |            | <input type="checkbox"/>            | မ    | <input type="checkbox"/>            | မ    |
| ၅၃                     |            | <input type="checkbox"/>            | ကျား | <input type="checkbox"/>            | ကျား |
| ၅၄                     |            | <input type="checkbox"/>            | မ    | <input type="checkbox"/>            | မ    |
| ၅၅                     |            | <input type="checkbox"/>            | ကျား | <input type="checkbox"/>            | ကျား |
| ၅၆                     |            | <input type="checkbox"/>            | မ    | <input type="checkbox"/>            | မ    |
| ၅၇                     |            | <input type="checkbox"/>            | ကျား | <input type="checkbox"/>            | ကျား |
| ၅၈                     |            | <input type="checkbox"/>            | မ    | <input type="checkbox"/>            | မ    |
| ၅၉                     |            | <input type="checkbox"/>            | ကျား | <input type="checkbox"/>            | ကျား |
| ၆၀                     |            | <input type="checkbox"/>            | မ    | <input type="checkbox"/>            | မ    |
| ၆၁                     |            | <input type="checkbox"/>            | ကျား | <input type="checkbox"/>            | ကျား |
| ၆၂                     |            | <input type="checkbox"/>            | မ    | <input type="checkbox"/>            | မ    |
| ၆၃                     |            | <input type="checkbox"/>            | ကျား | <input type="checkbox"/>            | ကျား |
| ၆၄                     |            | <input type="checkbox"/>            | မ    | <input type="checkbox"/>            | မ    |
| ၆၅                     |            | <input type="checkbox"/>            | ကျား | <input type="checkbox"/>            | ကျား |
| ၆၆                     |            | <input type="checkbox"/>            | မ    | <input type="checkbox"/>            | မ    |
| ၆၇                     |            | <input type="checkbox"/>            | ကျား | <input type="checkbox"/>            | ကျား |
| ၆၈                     |            | <input type="checkbox"/>            | မ    | <input type="checkbox"/>            | မ    |
| ၆၉                     |            | <input type="checkbox"/>            | ကျား | <input type="checkbox"/>            | ကျား |
| ၇၀                     |            | <input type="checkbox"/>            | မ    | <input type="checkbox"/>            | မ    |
| ၇၁                     |            | <input type="checkbox"/>            | ကျား | <input type="checkbox"/>            | ကျား |
| ၇၂                     |            | <input type="checkbox"/>            | မ    | <input type="checkbox"/>            | မ    |
| ၇၃                     |            | <input type="checkbox"/>            | ကျား | <input type="checkbox"/>            | ကျား |
| ၇၄                     |            | <input type="checkbox"/>            | မ    | <input type="checkbox"/>            | မ    |
| ၇၅                     |            | <input type="checkbox"/>            | ကျား | <input type="checkbox"/>            | ကျား |
| ၇၆                     |            | <input type="checkbox"/>            | မ    | <input type="checkbox"/>            | မ    |
| ၇၇                     |            | <input type="checkbox"/>            | ကျား | <input type="checkbox"/>            | ကျား |
| ၇၈                     |            | <input type="checkbox"/>            | မ    | <input type="checkbox"/>            | မ    |
| ၇၉                     |            | <input type="checkbox"/>            | ကျား | <input type="checkbox"/>            | ကျား |
| ၈၀                     |            | <input type="checkbox"/>            | မ    | <input type="checkbox"/>            | မ    |
| ၈၁                     |            | <input type="checkbox"/>            | ကျား | <input type="checkbox"/>            | ကျား |
| ၈၂                     |            | <input type="checkbox"/>            | မ    | <input type="checkbox"/>            | မ    |
| ၈၃                     |            | <input type="checkbox"/>            | ကျား | <input type="checkbox"/>            | ကျား |
| ၈၄                     |            | <input type="checkbox"/>            | မ    | <input type="checkbox"/>            | မ    |
| ၈၅                     |            | <input type="checkbox"/>            | ကျား | <input type="checkbox"/>            | ကျား |
| ၈၆                     |            | <input type="checkbox"/>            | မ    | <input type="checkbox"/>            | မ    |
| ၈၇                     |            | <input type="checkbox"/>            | ကျား | <input type="checkbox"/>            | ကျား |
| ၈၈                     |            | <input type="checkbox"/>            | မ    | <input type="checkbox"/>            | မ    |
| ၈၉                     |            | <input type="checkbox"/>            | ကျား | <input type="checkbox"/>            | ကျား |
| ၉၀                     |            | <input type="checkbox"/>            | မ    | <input type="checkbox"/>            | မ    |
| ၉၁                     |            | <input type="checkbox"/>            | ကျား | <input type="checkbox"/>            | ကျား |
| ၉၂                     |            | <input type="checkbox"/>            | မ    | <input type="checkbox"/>            | မ    |
| ၉၃                     |            | <input type="checkbox"/>            | ကျား | <input type="checkbox"/>            | ကျား |
| ၉၄                     |            | <input type="checkbox"/>            | မ    | <input type="checkbox"/>            | မ    |
| ၉၅                     |            | <input type="checkbox"/>            | ကျား | <input type="checkbox"/>            | ကျား |
| ၉၆                     |            | <input type="checkbox"/>            | မ    | <input type="checkbox"/>            | မ    |
| ၉၇                     |            | <input type="checkbox"/>            | ကျား | <input type="checkbox"/>            | ကျား |
| ၉၈                     |            | <input type="checkbox"/>            | မ    | <input type="checkbox"/>            | မ    |
| ၉၉                     |            | <input type="checkbox"/>            | ကျား | <input type="checkbox"/>            | ကျား |
| ၁၀၀                    |            | <input type="checkbox"/>            | မ    | <input type="checkbox"/>            | မ    |