

ပြည်ထောင်စုသမ္မတ မြန်မာနိုင်ငံတော် အစိုးရ
စိုက်ပျိုးရေး၊ မွေးမြူရေးနှင့် ဆည်မြောင်းဝန်ကြီးဌာန
ကျေးလက်ဒေသဖွံ့ဖြိုးတိုးတက်ရေးဦးစီးဌာန
ပျော်ဘွယ်မြို့နယ်



လူထုပဟိုပြုစီမံကိန်း
National Community Driven Development Project
(NCDDP)



ကျေးရွာဖွံ့ဖြိုးရေးအစီအစဉ်
Village Development Plan (VDP)
တောင်ဗီလာကျေးရွာ၊ မဲဒီးကျေးရွာအုပ်စု

၂၀၁၈ခုနှစ်

ပျော်ဘွယ်မြို့





မာတိကာ

- ၁။ မြို့နယ်မြေပုံ
- ၂။ ကျေးရွာမြေပုံ(တည်နေရာ)
- ၃။ အုပ်စုတွင်ပါဝင်သောကျေးရွာများစာရင်း
- ၄။ ကျေးရွာအခြေခံအချက်အလက်များ (ကျေးရွာသမိုင်းကြောင်း)
- ၅။ လူထုပူးပေါင်းပါဝင်သော လူမှုဆန်းစစ်ခြင်းနှင့် အကဲဖြတ်ခြင်းလုပ်ငန်းစဉ်(PSA/PRA)အကျဉ်းချုပ်ဇယား
- ၆။ ကျေးရွာဖွံ့ဖြိုးရေးအစီအစဉ်အတွက်အသုံးပြုခဲ့သော PRA tools များနှင့်တစ်ခုချင်းစီအတွက် သုံးသပ် ချက်များ
- ၇။ ကော်မတီဝင်များရွေးချယ်ခြင်းနှင့်ကျေးရွာဖွံ့ဖြိုးရေးအစီအစဉ်ဆောင်ရွက်မှုမှတ်တမ်းဓါတ်ပုံများ
- ၈။ ကျေးရွာအချက်အလက် (ပုံစံ-၁)
- ၉။ စီမံကိန်းစက်ဝန်းအချိန်ဇယား (ပုံစံ-၂)
- ၁၀။ ကျေးရွာဖွံ့ဖြိုးရေးဦးစားပေးအစီအစဉ် (ပုံစံ-၃)
- ၁၁။ ကျေးရွာအုပ်စုစီမံကိန်းလုပ်ငန်းခွဲရွေးချယ်ခြင်း (ပုံစံ-၄)
- ၁၂။ အစည်းအဝေးမှတ်တမ်းများ
- ၁၃။ ကဏ္ဍအလိုက်ဦးစားပေးဖွံ့ဖြိုးရေးလုပ်ငန်းစဉ်များ



၁။ ဖျော်ဘွယ်မြို့နယ် မြေပုံ

ဖျော်ဘွယ်မြို့နယ်အခြေပြမြေပုံ

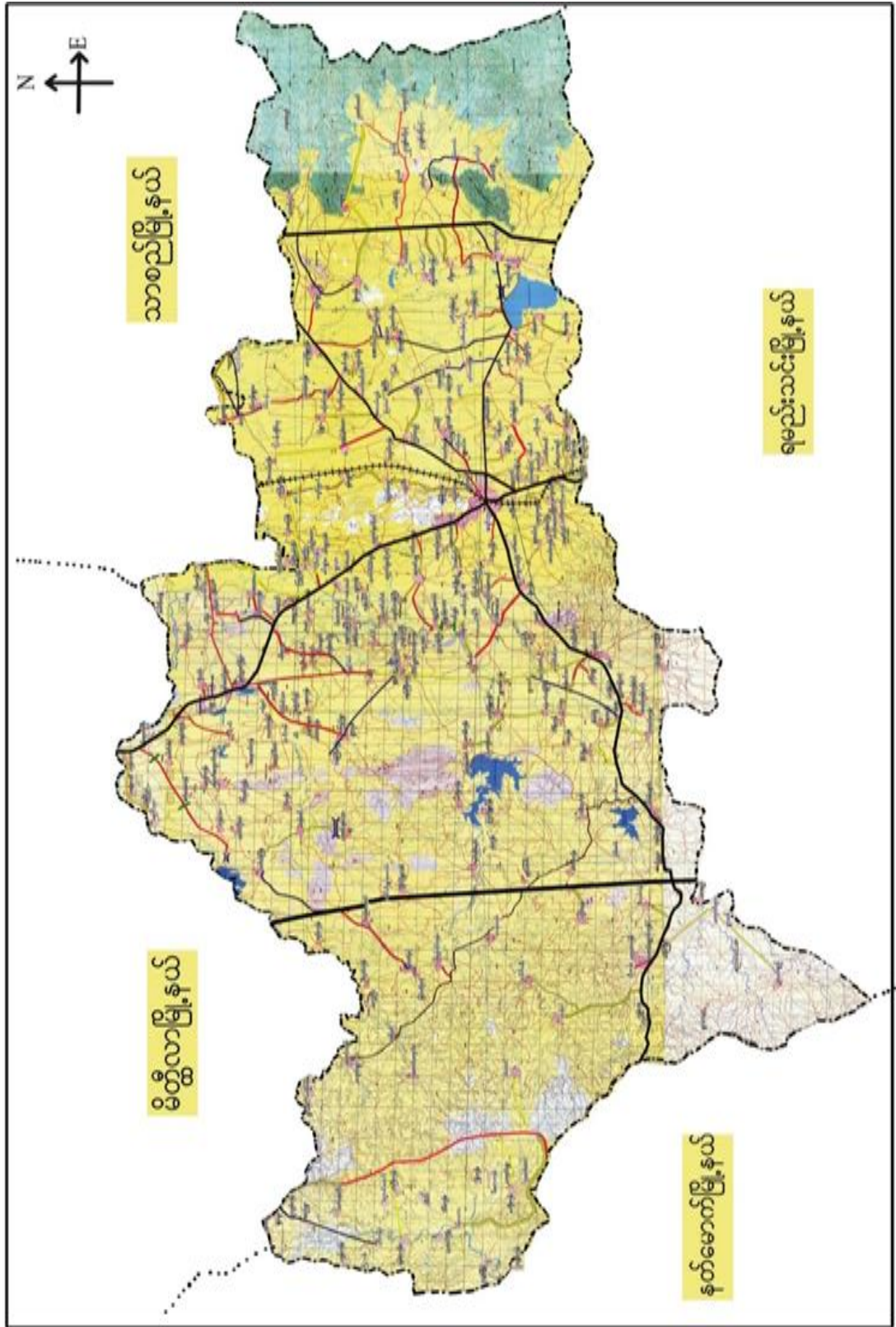



၂။မဲဒီးကျေးရွာအုပ်စုမြေပုံ

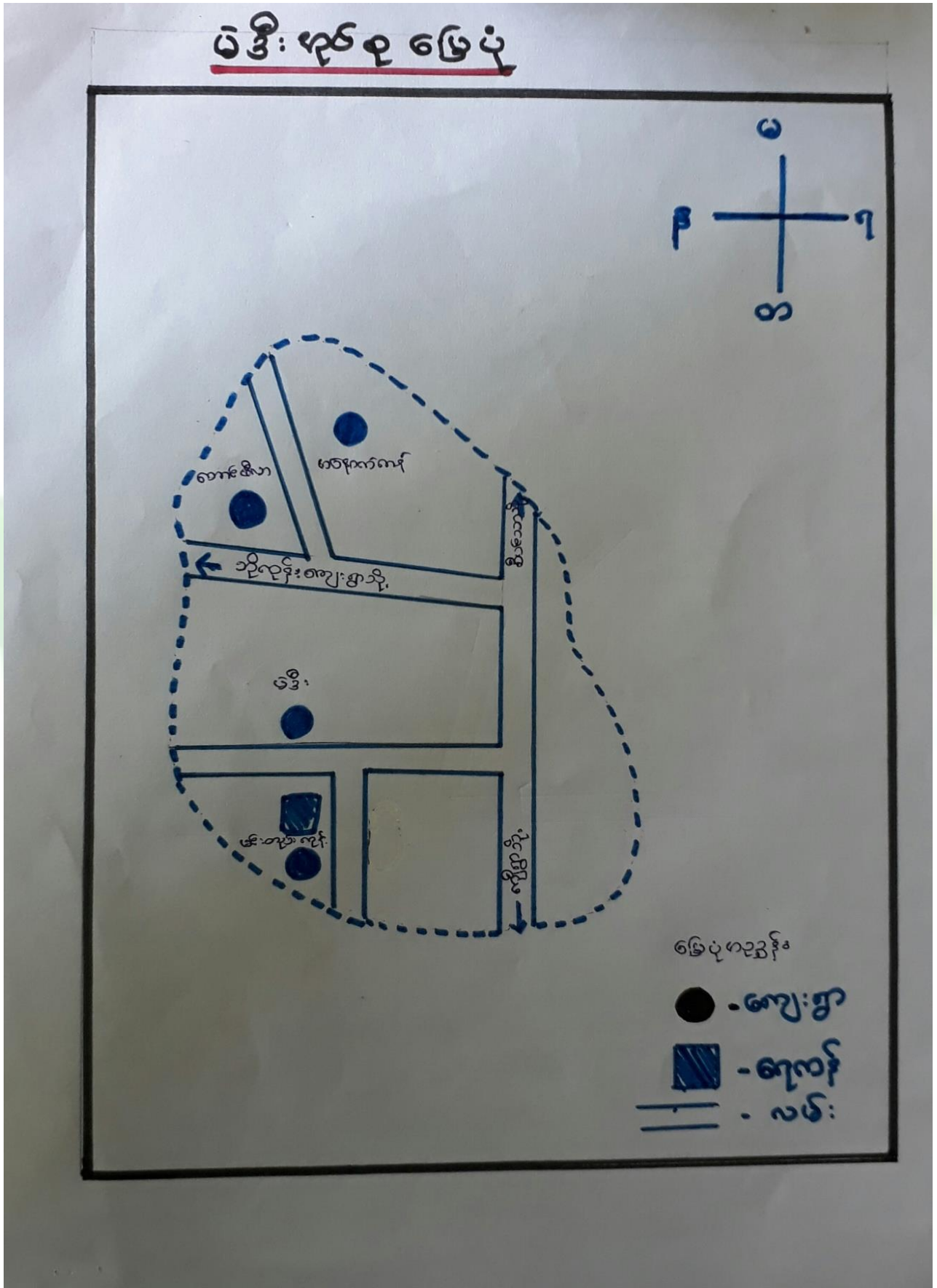



၃။ ကျေးရွာအုပ်စုတွင်ပါဝင်သော ကျေးရွာများ
 ၁။ မဲဒီ ၂။ တောင်ဖိလာ၃။ မင်းတဲကုန်း၄။ အနောက်ကန်
 ၄။ ကျေးရွာ၏အခြေခံအချက်အလက်များ
 ကျေးရွာသမိုင်းအကျဉ်း

တောင်ဖိလာကျေးရွာသမိုင်း

-တောင်ဖိလာကျေးရွာသည် မဲဒီ: ဟုတ်စုကအဖွင့်: တွင် တည်ရှိ
 ဖြီး နတ်ကတောင်, တောင်ဖိလာ တို့ ဖြင့် ဘက်စပ်ကျက်
 ပြီသည်။ တောင်ဖိလာနှင့် တောင်ဖိလာ: မဟုတ်ပဲ ကန်, လန်, တည်
 ပြီသောကြောင့် တောင်ကို ဟုတ်ပြန် တောင် ဖိလာကျေး
 ရွာဟုခေါ်ဆိုခြင်းပါသည်။ နေ့စဉ်: ကျေးရွာ: ဖြင့် ကမ္ဘာ: သာ
 (၂၈၄) နောက် ဖြင့် ကမ္ဘာ: သမိုင်း (၃၄၈) နောက် ဖြင့် ပါ
 သည်။ ဖြစ်ကွယ်ဖြစ်ပြီး ၁၆ မိုင် ရေး: ကွတ်ပြီ: ကျေးရွာ
 ကို: ထိ ကျောက်ကြေး: လမ်း: ဖြစ်ပါသည်။ ကျေးရွာဟု
 ဖြင့် ယခုက ကြောက်တံခါ: ကာ၊ ဆမြောက်ကန် မတို့:
 ကန် ဖြင့် ကျေးရွာ ကြေး: ကြေး: မြေ: ကာ၊ မဟောက် ကန်
 ကန်ကန် ဖြင့်: နာကန် ဖြင့် ဖြင့်: ကြေး: ၂. ဖြင့်: ပါသည်။
 နတ်က တောင် ဖြင့် ကျေးရွာ သည် ကျောက် အိုယာ မြေ
 တောင်သို့ လှေဖမ်း: လှေဖမ်း: လှေကိုင် သူများ ဖြစ်ကြောင်း
 ဖြစ်ပါသည်။ ကျေးရွာလူထုမှာ ဗုဒ္ဓဘာသာ ကို သာ
 ကို: ကွယ် ဖြစ်ပါသည်။



- ထိခိုက်လွယ်သောအုပ်စုများလူဦးရေ (သက်ကြီး၊ မြေယာမဲ့၊ မသန်စွမ်းအုပ်စုများ)

သက်ကြီး	မြေယာမဲ့	မသန်စွမ်း
ကျား (၉)၊မ (၁၁)	ကျား (၄)၊မ (၆)	ကျား (၁)၊မ (၂)

- ကျေးရွာတွင်းရရှိနိုင်သော ဝန်ဆောင်မှုများ (ကျန်းမာရေးဆေးခန်း၊ စာသင်ကျောင်း)

ဆေးရုံ/ဆေးခန်း	စာသင်ကျောင်း	စာကြည့်တိုက်	မူကြိုကျောင်း	ဈေး
မရှိ	ရှိ	မရှိ	ရှိ	မရှိ

- ရွာသူရွာသားများ၏ အဓိကစီးပွားရေးလုပ်ငန်း (စိုက်ပျိုးမွေးမြူရေး၊ အခြားသီးနှံများ)

မွေးမြူရေး		စိုက်ပျိုးရေး		အခြား
နွား၊ ဆိတ်	ကြက်၊ ဝက်	စပါး	နှမ်း/ငရုတ်	ဆံပင်လုပ်ငန်း

- အဓိကရရှိနိုင်သောအရင်းအမြစ်များ

ကျောက်	သဲ	ကျောက်ဆွေး	လှင်းမြေ	အခြား
မရှိ	မရှိ	ရှိ	ရှိ	မရှိ

- ကျေးရွာနှင့်သက်ဆိုင်သောအခြားအရင်းအမြစ်များ

သောက်သုံးရေရရှိနိုင်မှု	မြေလွတ် မြေရိုင်း	ဆည်ရေသောက်ဧရိယာ	အခြား
ရှိ	ရှိ	ရှိ	မရှိ



၅။ လူထုပူးပေါင်းပါဝင်သော လူမှုဆန်းစစ်ခြင်းနှင့် အကဲဖြတ်ခြင်းလုပ်ငန်းစဉ်(PSA/ PRA) အကျဉ်းချုပ်ဇယား

စဉ်	ကရိယာများ (PRA Tools)	ရက် စွဲ	ဦးတည်အုပ်စုနှင့် ရည်ရွယ်ချက်များ	တက်ရောက်သူ			အဓိကဆွေးနွေးချက်များ
				ကျား	မ	ပေါင်း	
၁	ကျေးရွာလူမှုရေး၊ အရင်းအမြစ်ပြမြေပုံ (Social Map/ Resource Map)	၂၈.၁၁.၂၀၁၇	ရပ်မိရပ်ဖ၊ ကော်မတီဝင်များ၊ ကျေးရွာလူထုများ မြေပုံအားအသုံးပြု၍ ၎င်းတို့၏ အဓိကပြဿနာများ၊ အရင်းအမြစ်များနှင့် အခြေခံအဆောက် အအုံများ၊	၁၁	၉	၂၀	ကျေးရွာလူထု၏ ထင်ရှားသောမြေနေရာ၊အခြေခံ အဆောက်အအုံများ၊တိုင်းရင်းသ ားနှင့် ဘာသာရေး အဖွဲ့အစည်းများ၊မသန်စွမ်းသူရှိ သည့်အိမ်ထောင်စုများ၊အမျိုးသ မီးဦးဆောင်သည့်အိမ်ထောင်စုမျ ား၊လူမှုရေးဆိုင်ရာအချက်အလ က်များ။ ပြဿနာများနှင့် ဖြစ်နိုင်ခြေရှိသောအဆောက်အအုံ းသစ်များ
၂	ဥစ္စာနေကြွယ်ဝမှုအ ဆင့်သတ်မှတ်ခြင်း(Wealth Ranking)	၂၈.၁၁.၂၀၁၇	ကျေးရွာအတွင်းစီးပွ ားရေးအခြေအနေ ကွာခြားသောအုပ်စု များကိုစိစစ်ရန် ချမ်းသာ၊ အလယ်အလတ်၊နွမ်း ပါး၊ အလွန်နွမ်းပါးအုပ်စု များ	၉	၈	၁၇	ကျေးရွာအတွင်းရှိအိမ်ထောင်စုမျ ားအားလူမှုစီးပွားအခြေအနေအ လိုက် အုပ်စုများသတ်မှတ်ပေးခြင်း
၃	ကျေးမရေးရာကဏ္ဍ # ၁ ပိုင်ဆိုင်မှုနှင့်ခွဲခြမ်းစိ တ်ဖြာမှု	၂၈.၁၁.၂၀၁၇	အမျိုးသားနှင့်အမျိုး သမီးများ(အရင်းအ မြစ်ပိုင်ဆိုင်အသုံးချ မှု)	၁၀	၅	၁၅	အမျိုးသားနှင့်အမျိုးသမီးများ(အရင်းအမြစ်ပိုင်ဆိုင်အသုံးချမှု၊ ထိန်းချုပ်မှုအားခွဲခြမ်းစိတ်ဖြာခြင်း)။
၄	ရာသီခွင်ပြပြကွဒိန် (Seasonal Calendar)	၂၈.၁၁.၂၀၁၇	ကော်မတီဝင်၊ အမျိုးသမီး၊ အမျိုးသားများ	၁၀	၉	၁၉	ကျေးရွာတွင် တစ်နှစ်ပတ်လုံးကွဲပြားခြားနားသ ောအချိန်အလိုက် ဖြစ်ပျက်ဆောင်ရွက်ခဲ့သည့်ရာသီ ဥတု၊ စိုက်ပျိုးသီးနှံများ၊ လယ်ယာလုပ်ငန်းများ၊ နေ့စားလုပ်ငန်းများ၊ မွေးမြူရေးလုပ်ငန်းများ၊ ဝမ်းစာဖူလုံမှု နှင့် ပွဲတော်များ



၅	ကျားမရေးရာ# ၂ ပင့်ကူအိမ် ကွန်ယက် (Spider Web)	၂၉.၁၁.၂၀၁၇	အမျိုးသားများ နှင့် အမျိုးသမီးများ	၁၈	၁၃	၂၁	ကျေးရွာအတွင်းရှိအမျိုးသမီးများ ၏ အခြေအနေကိုသိရှိစေရန်တန်း တူအခွင့်အရေးရရှိမှု နှင့် မရရှိသည့် အကြောင်းအရင်း၊ ပညာရေးအတွက်ဆုံးဖြတ်ချက်ချ ခြင်း၊ အိမ်မှုကိစ္စဆောင်ရွက်မှု
၆	အဖွဲ့အစည်းချိတ် ဆက်ပုံ- ဗင်းပုံစံ(Venn Diagram)	၂၉.၁၁.၂၀၁၇	ကျေးရွာအုပ် ချုပ်ရေးအဖွဲ့၊ ကျေးရွာစီ/ ထောက်အဖွဲ့	၁၀	၁၂	၂၂	ကျေးရွာတွင်းရှိအဓိကအုပ်စုများ၊ အဖွဲ့အစည်းများတည်ရှိနေမှုကိုသိ ရှိရန်၊ ၎င်းအဖွဲ့အစည်းများအုပ်စုများ ဆက်စပ်နေမှုပူးပေါင်းဆောင်ရွ က်မှုအားသိရှိနိုင်ရန်၊
၇	ပြဿနာသစ်ပင် (Problem Tree)	၂၉.၁၁.၂၀၁၇	အမျိုးသားများနှင့် အမျိုးသမီးများ	၁၀	၈	၁၈	ကျေးရွာဖွံ့ဖြိုးတိုးတက်မှု နောက်ကျခြင်းအကြောင်းသိရှိ နိုင်ရန်
၈	ကျေးရွာ၏မျှော်မှန်း ချက်(၄)နှစ်စာကျေး ရွာဖွံ့ဖြိုးရေးအစီအ စဉ်	၂၉.၁၁.၂၀၁၇	အမျိုးသားအုပ်စု၊အ မျိုးသမီးအုပ်စု၊လူင ယ်အုပ်စု၊ ရပ်မိရပ်ဖအုပ်စု	၁၀	၈	၁၈	ကျေးရွာသားများ၏ မဲပေးရွေးချယ်ထားသည့် ဖွံ့ဖြိုးတိုးတက်ရေးလုပ်ငန်းစဉ်များ အားဦးစားပေးအလိုက်သတ်မှ တ်ချက်

၆။ကျေးရွာဖွံ့ဖြိုးရေးအစီအစဉ်အတွက်အသုံးပြုခဲ့သော PRA Tools များနှင့်တစ်ခုချင်းစီအတွက်သုံးသပ်ချက်များ



၂.၂၂ ကျေးရွာသယံဇာတပြမြေပုံ

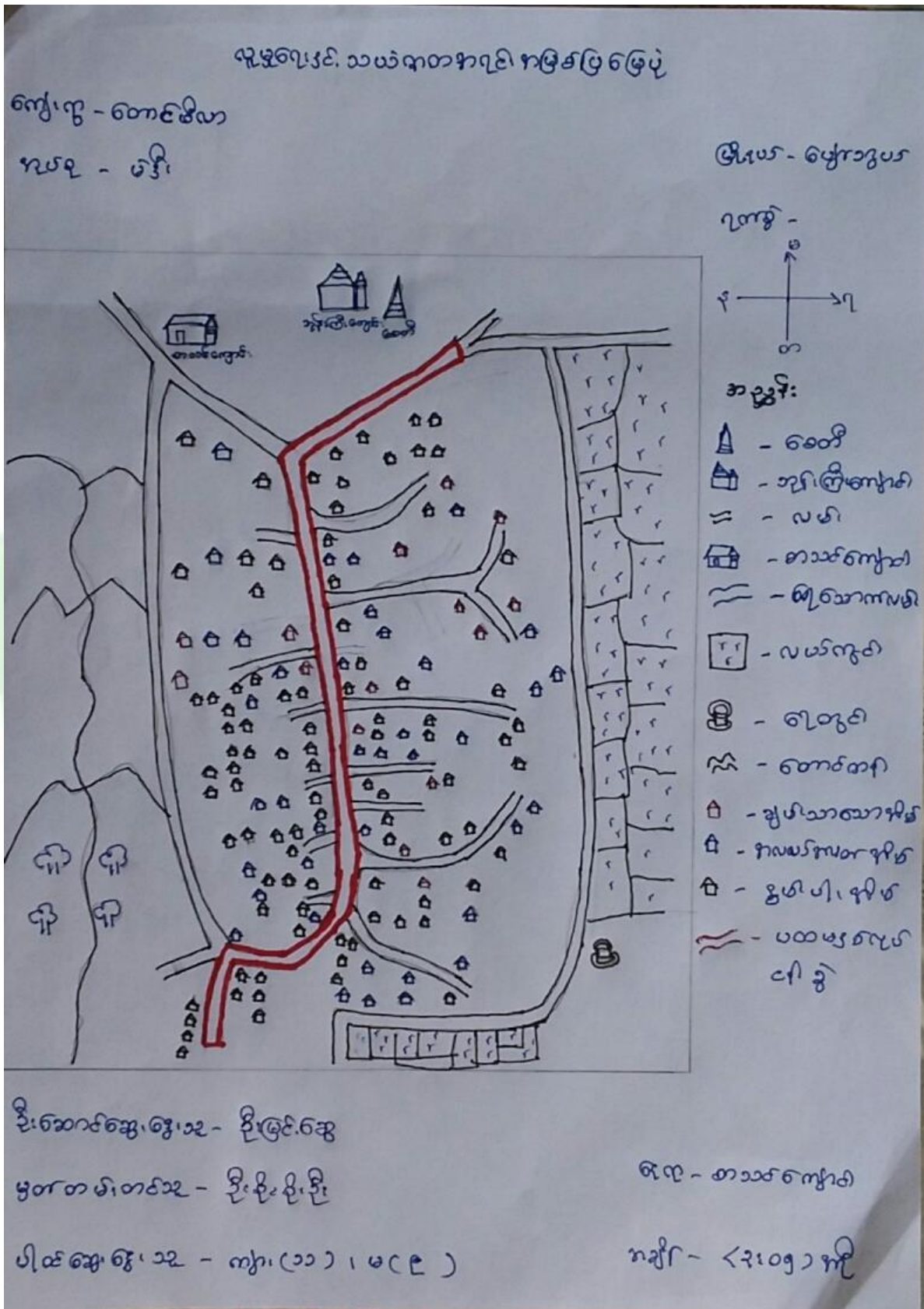

ကျေးရွာမြေပုံသုံးသပ်ချက်။



မူပိုင်ခွင့်၊ အခြေပြုခွင့်၊ သယံဇာတ၊ ကမ္ဘာ့အမွေအနှစ်

ကျေးဇူး - တောင်မီးယာ

မိုးလှ - မြန်မာ့အသံ

ကုမ္ပဏီ - မိတ္ထီ

၇၈၅ - ၂၀၁၁

- တောင်မီးယာကျေးဇူး သည် တောင်မီးယာလုပ်ငန်းကို ကမ္ဘာ့အမွေအနှစ် ဖြစ်သည်။
- ဣတွင်း လမ်းများ မကောင်းစွာ ဆုံးရှုံးမှုများ ဖြစ်ပေါ်ခဲ့ပါသည်။
- ဣတွင်း အင်အားကြီးကျော် နှင့် ကျော် ဖြစ်တစ်ခု သို့မဟုတ် အင်အားကြီး ကျော် ဖြစ်တစ်ခု ဖြစ်ပါသည်။
- ကျေးဇူးတွင် ဆေးကုသမှုများ ပြုလုပ်ပြီး ဖြစ်ပေါ်ခဲ့သည့် တွင် စေတနာအတိုင်း ဖြစ်ပါသည်။
- မူပိုင်ခွင့်၊ အခြေပြုခွင့်၊ သယံဇာတ တွင် ဣတွင်း လမ်းများ ဆေးကုသမှု ပြုလုပ်ပြီး ဖြစ်ပေါ်ခဲ့သည့် တွင် အခြေပြုခွင့်၊ အခြေပြုခွင့်၊ အခြေပြုခွင့် ဖြစ်ပါသည်။

၆.၂။ ကျေးဇူးအရင်းအမြစ် ပိုင်ဆိုင်မှုသုံးသပ်ခြင်း။



ပိုင်ဆိုင်မှု သုံးသပ်ခြင်း

ကျေးဇူး- တောင်မိလာ
ကျေးဇူးအုပ်စု - မိဒီ

မြို့နယ်- ဆရာကွဲ
ရက်စွဲ- ၂၀.၁၁.၁၇

အရင်းအမြစ်အိတ်ဖွဲ့စည်းမှု



ယုဉ်း

အယ်ချူဝဲဝဲ

၇၇

နွား

သန်ဝဲ

လယ်ယာ

ကား

နွားစားစိုင်းခုံ

မီး

ပယ်ဖွင့်ခင်း

ထင်း

ဆိုင်ကယ်

ဦးတောင်ဆွေးမွေးသူ - ဦးကြည်ရှိန်

ဆရာ - တောင်မိလာအုပ်စုကြီး

မှတ်တမ်းစာတမ်း - ဦးစိုးစိုးစိုး

ပိုင်ဆိုင်မှုမွေးသူ - ကျား (၁၀) မ (၅)

အချိန် - ၃:၀၀

ပိုင်ဆိုင်မှုသုံးသပ်ခြင်း။



ပိုင်ဆိုင်မှု သုံးသပ်ခြင်း

ဆွေးနွေးခြင်း နှင့် ဆန်းစစ်ခြင်း

- သုံးစွဲမှု

- နှာ၊ လှည်း၊ လယ်ထွန်စက်၊ နှာစာစဉ်ခုံ၊ ကား၊ တို့ကို အမျိုးသားများ သုံးစွဲ
- မီးနှင့် မင်္ဂလာပင်စက်တို့ကို အမျိုးသမီး သုံးစွဲ
- ဆိုင်ကယ်၊ ထင်း၊ လယ်ယာ၊ ရေ၊ ဆန်စက်တို့ကို အမျိုးသား၊ အမျိုးသမီးတို့ သုံးစွဲ

ထိန်းချုပ်မှု

- လှည်း၊ နှာ၊ ကား၊ လယ်ထွန်စက်၊ ဆိုင်ကယ်၊ ဆန်စက်၊ နှာစာစဉ်ခုံ၊ ထင်းတို့ကို အမျိုးသားများ ဖြစ်ချုပ်
- မင်္ဂလာပင်စက် တစ်ခု ထုတ် သာယောင် အမျိုးသမီး များ ဖြစ်ချုပ်
- ရေ၊ လှည်း၊ ယာ၊ မီးတို့ကို အတူတူ ထိန်းချုပ်

- အရင်းအမြစ် အများစုကို အမျိုးသားများ ကာသာထိန်းချုပ်
 စောကြောင့် အမျိုးသမီးများကို ထိန်းချုပ်ခွင့်ပေးရန် လိုအပ်

၆.၃။ ကျေးရွာ၏ လူမှုစီးပွားအဆင့်သတ်မှတ်ခြင်း။ (Wealth Ranking)



ကျေးဇူးတင်စားအပ်
 ကျေးဇူးတင်စားအပ်
 မိဒီ:

ဥစ္စာနေ ဘဏ် သတ်မှတ်ချက်

ဒေါ်နှစ် . နေရာကွယ်
 ၇၇၆ . ၂၀၁၁.၁၇

ကဏ္ဍ:အမျိုးအစား	သတ်မှတ်ချက် , ဆွဲနို: လိနို: များ	ကိရိယာအရ အရေအတွက်	ရာခိုင်နှုန်း
ချစ်:သာ	တိုက် ဗိုလ်၊ ဂမ (၅) ဇာ ယောင် , နှား ၅ နောင် ဂမအောင် ဝန်၊ ခေါ: ၆၆၆၅. ဝန်	၁၅	၁၀%
အယောင်	ဒုတိယဗိုလ်၊ ဂမ (၃) ဇာ နှ. နိုင်ငံ၊ နှား ၄	၄၀	၂၇%
ဒုတိယဗိုလ်	ဒုတိယဗိုလ်၊ ဗိုလ်၊ ဂမ (၂) ဇာ နှ. နှား ၃ နိုင်ငံ	၆၃	၆၃%
စုစုပေါင်း			၁၀၀%

ဒီးအေးအေးအေးအေးအေးအေး
 ဒီးအေးအေးအေးအေးအေးအေး
 ၂၀၀၀အေးအေးအေးအေး

ဒီးအေးအေး
 ဒီးအေးအေးအေးအေး
 ၇၇၆ ၆ (၈)

၇၇၆ . ၂ : ၅၅
 ၇၇၆ . ဒေါ်နှစ် နေရာကွယ်

ဥစ္စာနေကြွယ်ဝမှုသုံးသပ်ချက်။



ဦးစွာရေးအဖွဲ့၏ သတင်းအချက်အလက်

ကျေးဇူး - စောစောစော
ကုန်ဆုံး - ၁၅

ရက်စွဲ - ၂၀၂၀.၁၁.၁၇

- ချမ်းသာသောအိမ်ထောင်စု - ၁၅-အိမ်
- အလုပ်အကိုင်အိမ်ထောင်စု - ၄၀-အိမ်
- နှစ်စဉ်၊ အိမ်ထောင်စု - ၅၃-အိမ်

ကျေးဇူးတင် ချမ်းသာသောအိမ်ထောင်စုမှာ - ၁၀%.

အလုပ်အကိုင်အိမ်ထောင်စုမှာ - ၂၇%.

နှစ်စဉ်၊ အိမ်ထောင်စုမှာ - ၆၃%.

ဒီလို နှစ်စဉ်၊ အိမ်ထောင်စုမှာမှာ ၆၃% ဖြစ်ပါ

သတင်း



ရာသီခွင်မြေ မြေကွဲဒီဂရီ

ကျေးဇူး - ဆောင်ရွက်ပါ
ကမာ - မဒီ

မြို့နယ် - ပျော်စွယ်
ရက်စွဲ - ၂၀.၁၁.၁၃

ဒါရိုက်တာရုံး	မာပိုင်	မာပိုင်	မာပိုင်	မာပိုင်	မာပိုင်	မာပိုင်	မာပိုင်	မာပိုင်	မာပိုင်	မာပိုင်	မာပိုင်	မာပိုင်
ရာသီခွင်												
စိုက်ပျိုးရေး	-	ပဲ	ပဲ	ပဲ	ပဲ	ပဲ	ပဲ	ပဲ	ပဲ	ပဲ	-	-
ဆံပင်	ပဲ	ပဲ	ပဲ	ပဲ	ပဲ	ပဲ	ပဲ	ပဲ	ပဲ	ပဲ	ပဲ	ပဲ
ကျမ်းစာရေး	-	-	အစာ	-	-	-	-	အစာ	-	-	-	အစာ
ပွဲတော်	သင်္ကြန်	သင်္ကြန်	-	သင်္ကြန်	-	-	သင်္ကြန်	သင်္ကြန်	-	-	သင်္ကြန်	-
ဝင်ရောက်	ပဲ	ပဲ	ပဲ	ပဲ	ပဲ	ပဲ	ပဲ	ပဲ	ပဲ	ပဲ	ပဲ	ပဲ

ဦးဆောင်အဖွဲ့အစည်း - ဦးကြည်စိန်

ရေးရာ - စာသင်ကျမ်းစာ

ပါဝင်အဖွဲ့အစည်း - ကျေး (၁၀) (မ (၉))

ကချင် - (၃၀၅)

မှတ်တမ်းတင်သူ - ဦးစိုစိုစို



ရာသီခွင်ဗြဟ္မကုဒ်

ကျေးဇူး - တောင်မိယ

ကုမ္ပဏီ - မိနီ.

ဒီဇင်ဘာ - မြောက်ဘက်

ရက်စွဲ - ၂၀.၁၁.၁၇

ဆွေးနွေး၊ ခြံပါ ဒုတိယအပိုင်း

တစ်ခါ၊ ကျွန်ုပ်၊ ပုလဲ၊ လက်၊ တစ်ခါ၊ လက်၊ တွင် မှီမကွ
လေး၊ အဲ မူဖြင့်ပါသည်။

ဝါဆိုလမှ တစ်ဆောင်မျှ၊ လက်၊ တောင်အဖျား မှီ၊ နှိုက်လ
ဖြစ်ချိန်မျိုး ချိန်ဖြစ်သည်။

နှိုက်မျိုး၊ ခြေ၊ ခြေဖြင့်၊ ပါ၊ ဒုတိယ၊ ငါ့၊ ဝါ၊ တို့ကို
ကပ်ကပ်နှိုက်မျိုး ဖြစ်သည်။

တစ်ခုပင်လုံး၊ ဆဲပင်လုံးပင်၊ ဟာ မှီဖြင့် ပါသည်။
အဆေး၊ အဆေးပါ၊ အဖျားရေ၊ များ ဖြစ်တော့ပါသည်။

သင်္ကြံ၊ လှောင်လှောင်၊ ဝါဆိုသင်္ကြံ၊ လက်၊ ကပ်ကပ် များ
တော့ များ ဖြစ်သည်။

ဝင်ရောက်၊ သိပ်ပေါ်ချိန်တွင် များဖြင့် ဖြစ်တော့ ဟာ
ရက်မျိုးတွင် များပါသည်။

၆.၅။ ပင်းပုံကိုသုံးပြု၍ အဖွဲ့အစည်းများချိတ်ဆက်မှု



ပင်းပဲ့ဝဲအသုံးပြု၍ အဖွဲ့အစည်းနှင့် ချိတ်ဆက်မှုများအား

ကျေးဇူး - တောင်မိလား

လေ့လာခြင်း

ဇူလိုင် - ဇွန်လ

ကျေးဇူးမူဝါဒ - မိဒီ

ခုနှစ် - ၂၀၁၁.၁၇



ဦးဆောင်ဆွေးနွေးသူ - ဒေါ်စန္ဒာထွန်း

နေရာ - တောင်မိလား
ရန်ကင်းမြို့၊ ကျောက်

မှတ်တမ်းတင်သူ - ဒေါ်သော်သော်နိုင်

အချိန် - ၃၁၁၅

ပါဝင်ဆွေးနွေးသူ - ကျား (၁၀) ယောက်၊ မ (၁၂) ယောက်



ဗ်းပုံစံအသုံးပြု၍ အဖွဲ့အစည်းနှင့် ချိတ်ဆက်မှုများ အား
 ကျေးဇူး တောင်းဖိလား လေ့လာခြင်း ဇွန်လ - ဇူလိုင်လ
 ကျေးဇူးအုပ်စု - မိဒီ ရက်စွဲ - ၂၀.၁၁.၁၇

ကျေးဇူးတွင်ရှိအဖွဲ့အစည်း မက:

- အုပ်ချုပ်ရေး ဌာန
- အယ်ဒီတာ ဌာန
- စီမံကိန်း ဌာန
- လူငယ်ပရဟိတအဖွဲ့
- မိမိခွဲကြားအဖွဲ့
- အရံဖိသတ်အဖွဲ့
- ရုပ်ဖိရုပ်
- အမျိုးသမီးအဖွဲ့

ကျေးဇူးဖြင့်ပဏ္ဍိတအဖွဲ့အစည်း ပက:

- သမ္မတ
- ခိုင်ပျိုရေးကဏ္ဍ
- လဝက
- ရှေ့ခို
- ကျန်းမာရေးဌာန
- ခိုင်ပျိုရေးဌာန
- ပညာရေးဌာန
- ဖြေခရားဌာန

ဦး ဆောင်ဆွေးနွေးသူ - ဒေါ်စန္ဒာထွန်း

နေရာ - တောင်ဖိလားချိတ်
 ဦးကျော်

ပါဝင်ဆွေးနွေးသူ - ကျား (၁၀)ယောက်/မ (၁၂)ယောက်

စာချိန် - ၃:၁၅

မှတ်တမ်း တင်သူ - ဒေါ်သော်သော်ဦး



သုံးသပ်ချက်

မင်းပုံစံချိတ်ဆက်ခြင်း

ကျေးဇူး - တောင်စိုက်
ရုပ်စု - ဟို

ဖိုးပတ် - ဇွန်လ
၂၀၁၁ - ၂၀၁၂

ဆွေးနွေးကြမ်းဆိုင်ရာ

- * ရုပ်စုပေးပို့မှု၊ ဂုဏ်ထူးများ ပေးပို့ပေးရန်နှင့် ဂုဏ်ထူးများ သည် ကျေးဇူး ဖွဲ့ဖြိုးတိုးတက်ရေး လုပ်ငန်းများတွင် အဓိကဦးဆောင်သူများ ဖြစ်ပါသည်။
- * ဓမ္မာရုံကို အဖွဲ့အစည်းများဖြင့် ဖွဲ့စည်းပေးပြီး ဂုဏ်ထူးတို့သည် ယင်း ကျေးဇူး အတွက် ဦးဆောင်ပေးကြပါသည်။
- * စည်ပင်သာယာ၊ လူငယ်ပျော်ရွှင်စရာ၊ အရည်အသွေး အဖွဲ့တို့သည် ကျေးဇူး အတွက် အရေးကြီးပါသည်။
- * သမားတို့၊ နိုင်ငံပျိုးပေးသူတို့၊ ပညာရေး ဌာန တို့သည် ကျေးဇူးနှင့် အဖွဲ့အစည်း ဆက်ဆံကြပါသည်။



၆.၆။ ပင့်ကူအိမ်ကွန်ယက် နှင့် သုံးသပ်ချက်

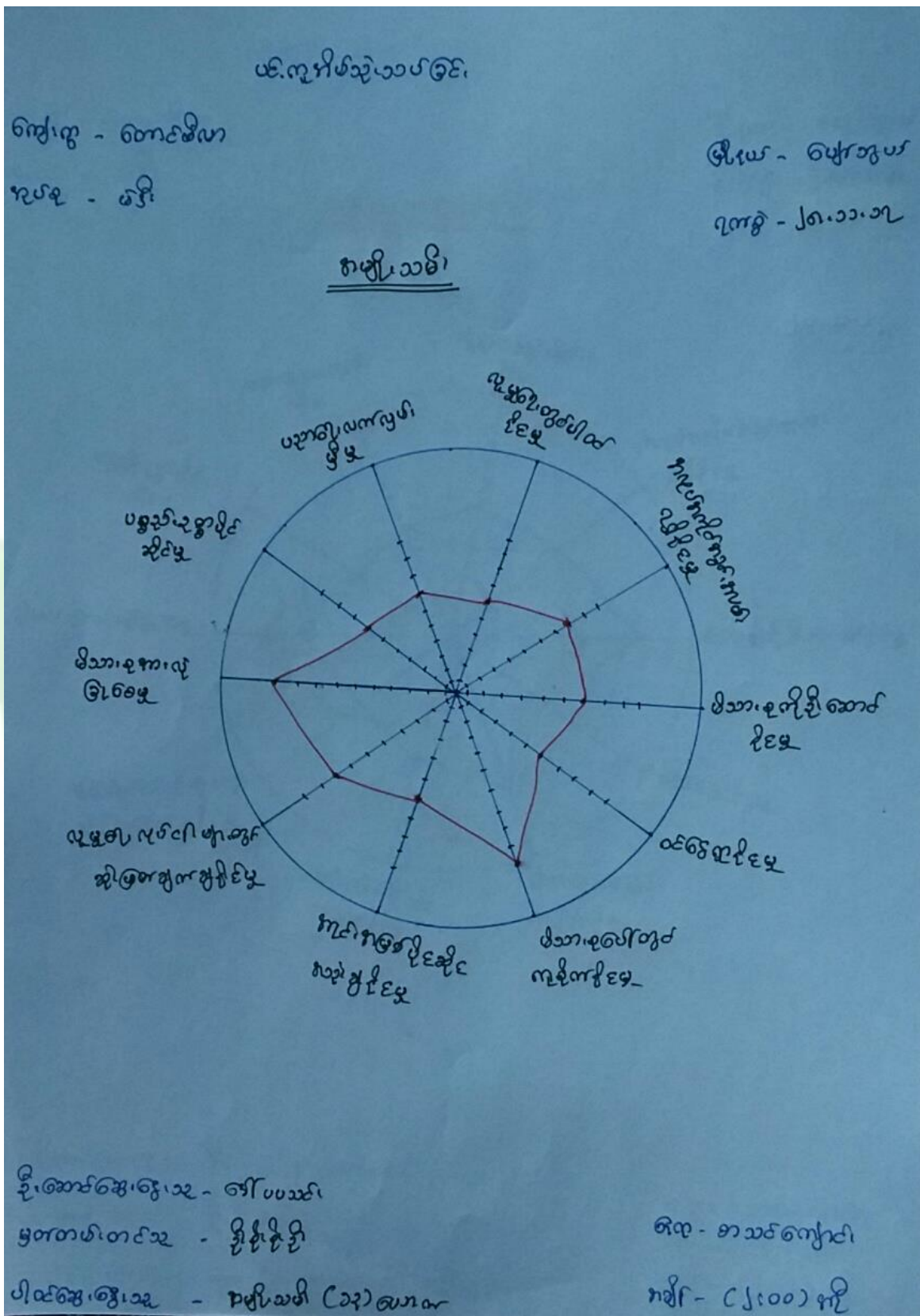



ပင်ကုန်းပိတ်ဆွဲသပ်ခြင်း

ကျေးဇူး - တောင်ဖိယာ
ကုန်ပစ္စည်း - မိဒါ

ရက်စွဲ - ဇူလိုင်လ
ပုံစံ - ၂၈-၁၁-၇၈

စာမျက်နှာ၊ ကျမ်းသစ်

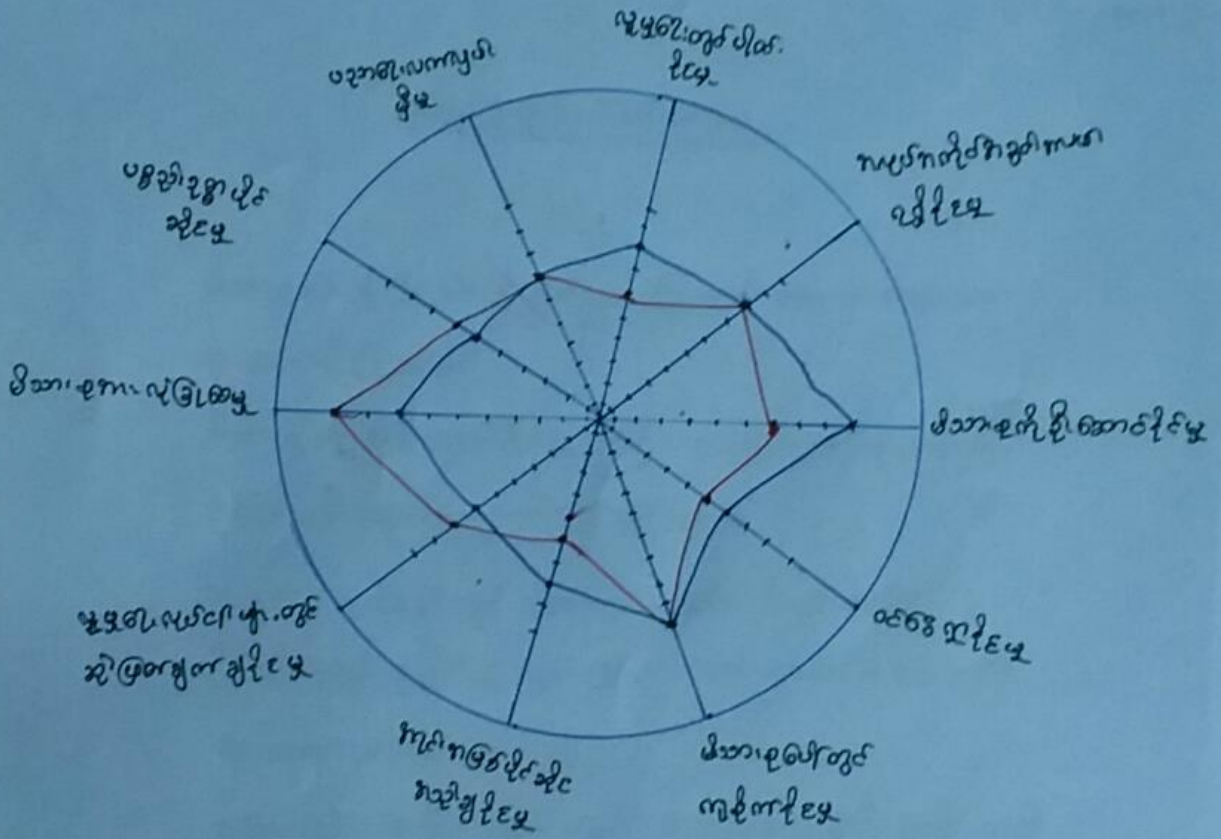

ဦးဆောင်ရေးအဖွဲ့ - ဦးကြည်စိန်၊ ဦးပုည

မှတ်တမ်းတင်သူ - ဦးစိုးစိုးစိုး

ပါယ်အေးအဖွဲ့ - ကျေး (၁၈) ဇွန်၊ (၂၀၁၂) ခု

ရက်စွဲ - ဇူလိုင်လ

ပုံစံ - ၂၈-၁၁-၇၈



ပင့်ကူအိမ်ကွန်ယက်သုံးသပ်ချက်။

ကုသိခွင်ဗြဟ္မကုဒိန်

ကျေးဇူး - တောင်ဖိုယာ

ကုသ - မိနီ

မြို့နယ် - မြောက်ဗဟို

ရက်စွဲ - ၂၀.၁၁.၁၇

ဆွေးနွေး၊ ခြုံငုံ ဒီဂရီဆိုင်ရာအကြောင်း

တစ်ခါ၊ နှစ်ခါ၊ သုံးလခါ၊ တစ်လခါ နှင့် နှစ်လခါ
ဆွေးနွေး၊ ခြုံငုံ ပါသည်။

ဝါဆိုလမှ တစ်နှစ်အထိ နှစ်လခါ ဆွေးနွေး၊ ခြုံငုံ
ဖြစ်ရန် ခြုံငုံ ပြင်ဆင်ရပါမည်။

ခြုံငုံ ပြင်ဆင်ရန်အတွက် ဝါ၊ ဒီဂရီ၊ ငွေ၊ ခပ်၊ တို့ကို
နာမည် ခြုံငုံ ပြင်ဆင်ရပါမည်။

တစ်နှစ်ပတ်လုံး ဆုံးပတ်လုပ်ငန်း ဖွဲ့စည်းရန် ပါသည်။
အထူး၊ အထူးပါ အဖွဲ့များ ဖွဲ့စည်းရပါမည်။

သင်္ကြန်၊ ဆောင်ရွက်ရန်၊ ဝါဆိုသက်တမ်း၊ ကတိပေး အဖွဲ့
တော်များ ဖွဲ့စည်းရပါမည်။

ဝင်ရောက်မှု အစီအစဉ်များ ဖွဲ့စည်းရန် ဖွဲ့စည်း
ရန်များတွင် ပါသည်။



၆.၇။ ပြဿနာသစ်ပင် (Problem Tree)

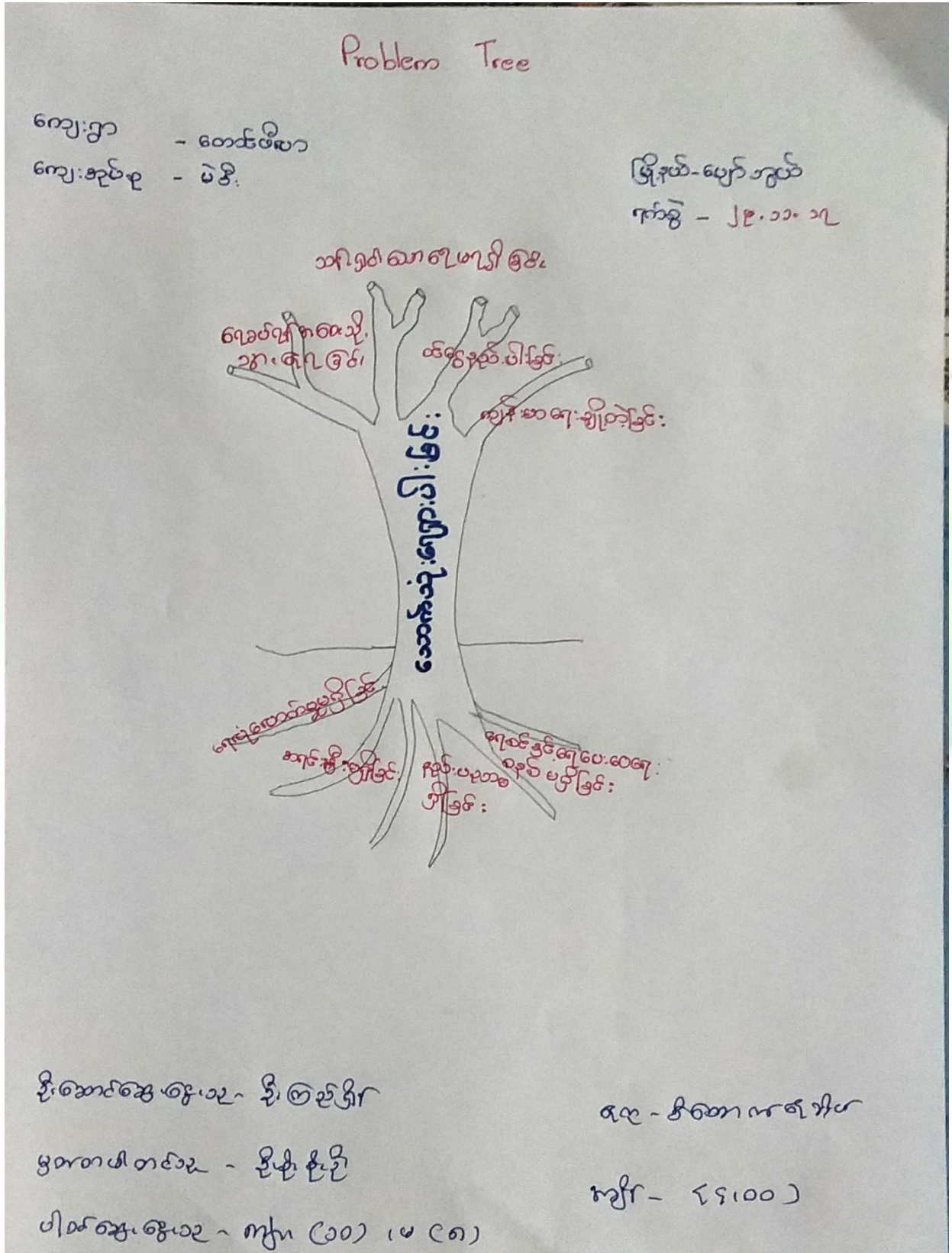



၆.၈။ ကျေးရွာ၏ မျက်မှန်းချက်(၄)နှစ်စာကျေးရွာဖွံ့ဖြိုးရေးအစီအစဉ်

<p>အိမ်ထောင်စုအဖွဲ့အစည်း</p> <p>အိမ်ထောင်စုအဖွဲ့အစည်း</p>	<p>အိမ်ထောင်စုအဖွဲ့အစည်း</p>	<p>အိမ်ထောင်စုအဖွဲ့အစည်း</p>	<p>အိမ်ထောင်စုအဖွဲ့အစည်း</p>
<p>အိမ်ထောင်စုအဖွဲ့အစည်း</p> <p>အိမ်ထောင်စုအဖွဲ့အစည်း</p>	<p>အိမ်ထောင်စုအဖွဲ့အစည်း</p> <p>အိမ်ထောင်စုအဖွဲ့အစည်း</p>	<p>အိမ်ထောင်စုအဖွဲ့အစည်း</p> <p>အိမ်ထောင်စုအဖွဲ့အစည်း</p>	<p>အိမ်ထောင်စုအဖွဲ့အစည်း</p> <p>အိမ်ထောင်စုအဖွဲ့အစည်း</p>
<p>အိမ်ထောင်စုအဖွဲ့အစည်း</p> <p>အိမ်ထောင်စုအဖွဲ့အစည်း</p>	<p>အိမ်ထောင်စုအဖွဲ့အစည်း</p> <p>အိမ်ထောင်စုအဖွဲ့အစည်း</p>	<p>အိမ်ထောင်စုအဖွဲ့အစည်း</p> <p>အိမ်ထောင်စုအဖွဲ့အစည်း</p>	<p>အိမ်ထောင်စုအဖွဲ့အစည်း</p> <p>အိမ်ထောင်စုအဖွဲ့အစည်း</p>



ക്രൈസ്തവ പ്രിംഗ്വിലിംഗ്

ക്രൈസ്തവ - ഹൈക്കോ
സ്കൂൾ - കോട്ടയം

ക്രൈസ്തവ പ്രിംഗ്വിലിംഗ്

വർഷം - 2020-2021

ക്രമ നമ്പർ	നാമം	ക്രൈസ്തവ പ്രിംഗ്വിലിംഗ്	പി:ബി:നമ്പർ
1	ക്രൈസ്തവ	ക്രൈസ്തവ പ്രിംഗ്വിലിംഗ്	1
2	ക്രൈസ്തവ	ക്രൈസ്തവ പ്രിംഗ്വിലിംഗ്	2
3	ക്രൈസ്തവ	ക്രൈസ്തവ പ്രിംഗ്വിലിംഗ്	3
4	ക്രൈസ്തവ	ക്രൈസ്തവ പ്രിംഗ്വിലിംഗ്	4
5	ക്രൈസ്തവ	ക്രൈസ്തവ പ്രിംഗ്വിലിംഗ്	5
6	ക്രൈസ്തവ	ക്രൈസ്തവ പ്രിംഗ്വിലിംഗ്	6



၇။ ကော်မတီဝင်များရွေးချယ်ခြင်းနှင့်ကျေးရွာဖွံ့ဖြိုးရေးအစီအစဉ်ဆောင်ရွက်မှုမှတ်တမ်းဓါတ်ပုံများ



ကော်မတီရွေးချယ်ရန် မဲရေတွက်နေစဉ်



စီမံကိန်းမိတ်ဆက်အစည်းအဝေးမှတ်တမ်းဓါတ်ပုံ



အမျိုးသမီးများပင့်ကူအိမ်ကွန်ယက်ရေးဆွဲနေစဉ်မှတ်တမ်းဓာတ်ပုံ



ကျေးရွာဖွံ့ဖြိုးရေးဦးစားပေးမဲပေးရန်တန်းစီနေကြစဉ်



ကျေးရွာလုပ်ငန်းခွဲအတွက်အခက်အခဲများဖော်ထုတ်ဆွေးနွေးစဉ်



ကော်မတီဝင်များစာရင်း

ကော်မတီဝင်များစာရင်း ကောဇဇိယာကျေးရွာ၊ ဝဲဒီးနယ်စု

စဉ်	အမည်	ကျား-မ	ရာထူး
၁	ဦးကြည်ကျော်	ကျား	ကျေးရွာစီမံကိန်းအထောက်အကူပြုကော်မတီ
၂	ဒေါ်ပယောင်း	မ	"
၃	ဦးခင်စွေ	ကျား	ဝယ်ယူရေး ဆယ်လော်မတီ
၄	ဦးခင်ဇော်	ကျား	"
၅	ဒေါ်မျိုးဒီစံနီ	မ	"
၆	ဒေါ်မျိုးသန့်အောင်	မ	လုပ်ငန်းလုပ်ထုတ်ဖြည့်ဆည်းပေးခြင်း ဆယ်လော်မတီ
၇	ဦးစိုးဦး	ကျား	"
၈	ဦးမောင်လွင်	ကျား	"
၉	ဦးကျော်စွာ	ကျား	ကျေးရွာဘဏ္ဍာရေး စာရေး
၁၀	ဒေါ်ဒေးဒေးငြိမ်း	မ	စောင်ကြည့်ပြီးပြန်ရေး ဆယ်လော်မတီ
၁၁	ဦးဗျဇ္ဇာ	ကျား	"
၁၂	ဒေါ်ခင်အောင်	မ	"
၁၃	ဦးအောင်	ကျား	ဒဂုန်မြို့ပိုင်ကြားရေး ဝန်ထမ်း
၁၄	ဒေါ်ပညာပင်ညွှန်ဖြိုး	မ	"
၁၅	ဦးပင်စိန်ဇော်	ကျား	ကျေးရွာစောင့်ရှောက်ရေး ဝန်ထမ်း
၁၆	ဒေါ်ဒေးဦး	မ	"
၁၇			
၁၈			
၁၉			
၂၀			
၂၁			
၂၂			
၂၃			
၂၄			
၂၅			

စုစုပေါင်း (၂၆) ယောက် ကျား- (၉) ယောက် + မ- (၅) ယောက်

ကျေးရွာအုပ်စုစီမံကိန်းအထောက်အကူပြုကော်မတီ

.....ဦးစိုးဦး.....

ကျေးရွာအုပ်စုစီမံကိန်းအထောက်အကူပြုကော်မတီ၊ ဥက္ကဋ္ဌ

.....ဒေါ်အောင်အောင်.....

ကျေးရွာအုပ်စုစီမံကိန်းအထောက်အကူပြုကော်မတီ၊ ဥက္ကဋ္ဌ

.....ဦးသန်းဦး.....

ကျေးရွာအုပ်စုစီမံကိန်းအထောက်အကူပြုကော်မတီ၊ ဘဏ္ဍာရေးဥက္ကဋ္ဌ

.....

ကျေးရွာအုပ်စုစီမံကိန်းအထောက်အကူပြုကော်မတီ၊ ဘဏ္ဍာရေးဥက္ကဋ္ဌ

မှတ်တမ်းတင်သူ
အမည်။

ရာထူး။ လူထုစည်းရုံးရေးမှူးရက်စွဲ။/...../.....



၈။ ကျေးရွာအခြေခံအချက်အလက်များ (ပုံစံ-၁)

မူ ၇၆၁

ပုံစံ - ၈ - ၁ ကျေးရွာအခြေခံအချက်အလက်များ (Form PC 1)

လမ်းညွှန်ချက်။ ကျေးရွာတစ်ရွာသို့ ပထမဆုံးမိတ်ဆက်ခရီး သွားရောက်သောအခါ လူထုစည်းရုံးရေးမှူးသည် ကျေးရွာ ခေါင်းဆောင်များအား ကျေးရွာအချက်အလက်များကို မေတ္တာရပ်ခံ၍ တောင်းခံရသည်။ ဤအချက်အလက်များကို စီမံကိန်း မိတ်ဆက်အစည်းဝေးမတိုင်မီတောင်းခံရမည်။ စီမံကိန်းမိတ်ဆက်အစည်းဝေးတွင် လူထုစည်းရုံးရေးမှူးသည် ဤအချက်အလက် များအား စစ်ဆေးပြီး မှန်ကန်အောင်ပြုလုပ်ရမည်။ ပြီးနောက်တွင် လူထုစည်းရုံးရေးမှူးမှ သတင်းအချက်အလက်ထံသို့ Tablets မှ တဆင့် ဖြည့်သွင်းရမည်။

ကျေးရွာခေါင်းဆောင် အမည် ဦးဝင်းဦး	ကျေးရွာခေါင်းဆောင်၏ ဖုန်းနံပါတ် ၀၉-၇၇၇၄၆၇၂	လူထုစည်းရုံးရေးမှူး၏ အမည် ဦးစိုးဦး
ပြည်နယ်တိုင်းဒေသကြီး ဗဟိုဌာန	မြို့နယ် စမ်းသပ်	ကျေးရွာအုပ်စု မင်္ဂလာ
ကျေးရွာ တောင်ဖက်		

က။ လူဦးရေ

လူမျိုးစု	အိမ်ထောင်စုအရေအတွက်	ကိုးကွယ်သည့်ဘာသာ	အိမ်ထောင်စုအရေအတွက်
လူမျိုးစု (၁) - မဟာ	၁၄၇	ဘာသာ (၁) မုန့်ကော	၁၄၇
လူမျိုးစု (၂) -----		ဘာသာ (၂) -----	
လူမျိုးစု (၃) -----		ဘာသာ (၃) -----	
လူမျိုးစုရော -----		ဘာသာရော -----	
အခြား			
	အရေအတွက်		
မသန်စွမ်းသူများ	၃		
သက်ကြီးရွယ်အိုများ (၆၅ နှစ် နှင့် အထက်)	၂၀		
စစ်ဘေးရှောင်	-		

	အမျိုးသား (အရေအတွက်)	အမျိုးသမီး (အရေအတွက်)
လူဦးရေ		
လူမျိုးစု (၁) - မဟာ	၂၈၇	၃၅၁
လူမျိုးစု (၂) -----		
လူမျိုးစု (၃) -----		
အခြား		
အိမ်ထောင်ဦးစီး	၁၁၅	၃၂

(ခ) အခြေခံအဆောက်အအုံ အသုံးအဆောင်များ

စာသင်ကျောင်း	အမှတ် ခြံစံပါ	ကျန်းမာရေး	အမှတ် ခြံစံပါ	ဘာသာရေး အဆောက် အအုံများ	အမှတ် ခြံစံပါ
--------------	------------------	------------	------------------	----------------------------	------------------



အထက်တန်းကျောင်း	<input type="checkbox"/>	ဆေးရုံ	<input type="checkbox"/>	ခေတ်	<input checked="" type="checkbox"/>
အလယ်တန်းကျောင်း	<input type="checkbox"/>	ကျန်းမာရေးဌာန	<input type="checkbox"/>	ဘုန်းကြီးကျောင်း	<input checked="" type="checkbox"/>
မူလတန်းကျောင်း	<input checked="" type="checkbox"/>	ကျန်းမာရေးဌာနခွဲ	<input type="checkbox"/>	ဟိန္ဒူဘုရားကျောင်း	<input type="checkbox"/>
ပုဂံကျောင်း	<input type="checkbox"/>	ဆေးပေးခန်း	<input type="checkbox"/>	ရေစိမ်းကျောင်း	<input type="checkbox"/>
အခြား	<input type="checkbox"/>	အခြား	<input type="checkbox"/>	ဇလီ	<input type="checkbox"/>
မှတ်ချက်		မှတ်ချက်		အခြား	<input type="checkbox"/>
				မှတ်ချက်	

(ဂ) ကျွမ်းကျင်သူများမှတ်တမ်း (ကျေးရွာတွင်နေထိုင်သော သို့မဟုတ် တခြားရွာမှလာရောက်သော ကျွမ်းကျင်သူများ)

	(ခ) စာသင်ကျောင်း		(၂) ကျန်းမာရေး			(၃) လက်မှုပညာရှင်	
	ရွာတွင်နေထိုင်သူ	အခြားရွာမှလာသူ		ရွာတွင်နေထိုင်သူ	အခြားရွာမှလာသူ	ရွာတွင်နေထိုင်သူ	အခြားရွာမှလာသူ
မူလတန်းပြဆရာ/မ	<input checked="" type="checkbox"/>	<input checked="" type="checkbox"/>	ဆရာဝန်	<input type="checkbox"/>	<input type="checkbox"/>	လက်သမား	<input checked="" type="checkbox"/>
အထက်တန်းပြဆရာ/မ	<input type="checkbox"/>	<input type="checkbox"/>	လက်ထောက်ကျန်းမာရေးပျား	<input type="checkbox"/>	<input type="checkbox"/>	ပန်းရံ	<input checked="" type="checkbox"/>
အလယ်တန်းပြဆရာ/မ	<input type="checkbox"/>	<input type="checkbox"/>	အမျိုးသမီးကျန်းမာရေးဆရာမ	<input type="checkbox"/>	<input type="checkbox"/>	လျှပ်စစ်ကျွမ်းကျင်ပညာရှင်	<input type="checkbox"/>
ပုဂံဆရာ/မ	<input type="checkbox"/>	<input type="checkbox"/>	သားရွားဆရာမ	<input type="checkbox"/>	<input checked="" type="checkbox"/>	ရေပိုက်သူလုပ်သူ	<input type="checkbox"/>
အခြား	<input type="checkbox"/>	<input type="checkbox"/>	ပြည်သူ့ကျန်းမာရေးလုပ်သား	<input type="checkbox"/>	<input type="checkbox"/>	ကော်ပြင်ဆရာ	<input type="checkbox"/>
မှတ်ချက်			မှတ်ချက်			မှတ်ချက်	

(ဃ) ကျေးရွာသို့ရောက်ရှိနိုင်သည့် လမ်းအခြေအနေ / ကျေးရွာတစ်ရွာသည် ၎င်း၏ ကျေးရွာအုပ်စုနှင့် ဆက်သွယ်ထားသော လမ်းအခြေအနေ (အောက်ဖက်ကိုရိုင်းပါ)

ကျောက်ကြမ်းလမ်း: ကတ္တရာလမ်း: ကွန်ကရစ်လမ်း: မော်တော်ဆိုင်ကယ်လမ်း:
 ကျောက်ခင်းလမ်း: မြေသားလမ်း: လူသွားလမ်း: အခြား: _____

(င) ကျေးရွာဖွံ့ဖြိုးမှုစီမံချက်

(၁) လူထုဝတ်ပြုစီမံကိန်းမတင်မီ ဤကျေးရွာတွင်ကျေးရွာဖွံ့ဖြိုးမှု စီမံချက်ရှိခဲ့ပါသလား? ပိုင်းပါ
ရှိပါသည်/မရှိပါ/မသိပါ

(၂) ရှိခဲ့ပါလျှင် ဤစီမံချက်ကို မည်သည့် ခုနှစ်တွင်ပြင်ဆင်ခဲ့ပါသနည်း? နှစ်-----မသိပါ

(၃) ဤစီမံချက်ကို ဖြည့်ဆည်းပေးအားပေးခဲ့ပါသလား? ဖြည့်ဆည်း/မဖြည့်ဆည်း မသိပါ

(စ) စရိတ်အကူအပေး

(၁) ဤကျေးရွာ၏ပတ်ဝန်းကျင်ကို ဖွံ့ဖြိုးစေရန်အတွက် အစိုးရမှ အကူအပေးပေးသနည်း? ပိုင်-----မသိပါ

(၂) ဤကျေးရွာမှ ၎င်းကျေးရွာအုပ်စုပတ်ဝန်းကျင် သွားလာရာတွင်ကြုံမြင်သည့်အချိန်

ခြောက်လခန့် ရာသီတွင်ကြာချိန် ၁၅-၂၀ ဇာတာလက်/မော်တော်ဆိုင်ကယ်/မြေလျင်/လား/မော်တော်ဆိုင်/အခြား: _____

မိုးရာသီတွင်ကြာချိန် ၂၀-၂၅ ဇာတာလက်/မော်တော်ဆိုင်ကယ်/မြေလျင်/လား/မော်တော်ဆိုင်/အခြား: _____



(ဆ) ပတ်ဝန်းကျင်ဆိုင်ရာ သဘာဝဘေးအန္တရာယ်

ဤကျေးရွာတွင် ရေကြီးခြင်းကဲ့သို့ သဘာဝဘေးအန္တရာယ်ကျရောက်ဖူးခြင်း ရှိပါသလား။

မရှိပါ ရှိပါသည် ရှိလျှင်ဖော်ပြပါ -----

(ဇ) ကျေးရွာတွင် ဖွဲ့စည်းထားသော အဖွဲ့အစည်းများ

လူထုပဟိုပြုစီမံကိန်းမတိုင်မီ ဤကျေးရွာတွင် ကျေးရွာဖွံ့ဖြိုးရေးအတွက် အစိုးရ (သို့) ရွာသားများကိုယ်တိုင်(သို့) စီမံကိန်းတစ်ခုခုမှ ဖွဲ့စည်းထားသည့် အဖွဲ့အစည်းများရှိပါသလား။

(၁) စည်ပင်သာယာရေး

(၂) -----

(ဈ) အထွေထွေအုပ်ချုပ်ရေး ဦးစီးဌာန (GAD) မှ မှတ်တမ်းတင်ထားခြင်း

ဤကျေးရွာသည် အထွေထွေအုပ်ချုပ်ရေး ဦးစီးဌာန (GAD) မှ မှတ်တမ်းတင်ထားမှု ရှိပါသလား။

မရှိပါ ရှိပါသည်

ကျေးရွာခေါင်းဆောင်

အမည် ဒေါ်ထွန်း

လက်မှတ် [Signature] နေ့စွဲ

လူထုစည်းရုံးရေးမှူး

အမည် ဒေါ်စုစု

လက်မှတ် [Signature] နေ့စွဲ



၉။ ပုံစံ ၈-၂။ စီမံကိန်းစက်ဝန်းအချိန်ဇယား

ပုံစံ ၈-၂ - စီမံကိန်းစက်ဝန်းအချိန်ဇယား (PC 2)

လမ်းညွှန်ချက်၊ သက်ဆိုင်ရာလူထုဝင်ရောက်မှု/လက်ထောက်နည်းပညာများ၊ စီမံကိန်းစက်ဝန်းအဆင့်တစ်ခုစီပြီးစီးရုံပေး ကျေးရွာနှင့် ကျေးရွာအုပ်စုအတွက် ဤပုံစံကို ဖြည့်သွင်းရမည်။		စက်ဝန်းအားအပတ်ဖြစ်ပါ <input type="checkbox"/> စက်ဝန်း(၁) <input checked="" type="checkbox"/> စက်ဝန်း(၂) <input type="checkbox"/> စက်ဝန်း(၃)		ကျေးရွာအုပ်စု <input type="checkbox"/> စက်ဝန်း(၄)		ကျေးရွာ <input type="checkbox"/> စက်ဝန်း(၅)	
စည်းရုံးရေးများ/ဝန်ထမ်း အမည် - ဦးစိုးစိုး							
နေ့စွဲ - ၃၀.၁၁.၁၇							
ပြည်နယ်/တိုင်း မန္တလေး		မြို့နယ် စစ်ကိုင်း		ကျေးရွာအုပ်စု မင်္ဂလာ		ကျေးရွာ မင်္ဂလာ	
စီမံကိန်းဆောင်ရွက်မှုအဆင့်များ		နေ့စွဲ		အစည်းအဝေးတွင်လက်ရောက်သူအရေအတွက်		လူချိန်စုတက်ရောက်သူ အရေအတွက် နှင့် လူချိန်စုအမည်	
တင်သည့် နေ့		ပြီးဆုံးသည့်နေ့		အချိန်သီး အရေအတွက်		အိမ်ထောင်စု အရေအတွက်	
၁။ ကျေးရွာစီမံကိန်း ပိတ်ဆက်အစည်းအဝေး	၂၈.၁၁.၁၇	၂၈.၁၁.၁၇	၄၂	၈၀	၂၀	၂၀	မဟာ
၂။ ကျေးရွာပွဲပြီးရေး စီမံချက်ရေးဆွဲခြင်း အစည်းအဝေး	၂၉.၁၁.၁၇	၂၉.၁၁.၁၇	၄၃	၈၂	၂၂	၂၂	မဟာ
၃။ ကျေးရွာအုပ်စု လုပ်ငန်းဆုံးဖြတ်ချက်ချသည့် အစည်းအဝေး	၃၀.၁၁.၁၇	၃၀.၁၁.၁၇	၈	၂၀	၂၀	၂၀	မဟာ
၄။ မြို့နယ်အဆင့် စီမံကိန်းရေးဆွဲရေး နှင့် အကောင်အထည်ဖော်ရေးကော်မတီ၏ စီမံကိန်း သုံးသပ်မှု အစည်းအဝေး			မလို	မလို	မလို	မလို	မလို
၅။ မြို့နယ် စီမံကိန်းရေးဆွဲရေး နှင့် အကောင်အထည်ဖော်ရေး ကော်မတီ၏ဆုံးဖြတ်မှုကို ရွာသို့ အသိပေး အကြောင်းကြားသည့် အစည်းအဝေး	၁၈.၁၁.၁၈	၁၈.၁၁.၁၈	၂၇	၄၉	၇၉	၇၉	မဟာ
၆။ စီမံကိန်းလုပ်ငန်းစွဲစီမံချက်ရေးဆွဲခြင်း အစည်းအဝေး							



၆.၁။ ဝိသိကိန်းလုပ်ငန်း အကောင်အထည်ဖော် ရေးအပ်အတွက် ရေးဆွဲခြင်း	၁၈.၁.၁၈	၁၈.၁.၁၈	၂၇	၄၉	၇၉	၈၈	၇၉
၆.၂။ ဝယ်ယူရေးအပ်အတွက် ရေးဆွဲခြင်း	၁၈.၁.၁၈	၁၈.၁.၁၈	၂၇	၄၉	၇၉	၈၈	၇၉
၆.၃။ ဘဏ္ဍာရေးကုန်ကျမှု လျာထားအပ်အတွက် ရေးဆွဲခြင်း							
၆.၄။ ဖြစ်/ထိန်းအပ်အတွက် ရေးဆွဲခြင်း	၁၈.၁.၁၈	၁၈.၁.၁၈	၂၇	၄၉	၇၉	၈၈	၇၉
၇။ ဝိသိကိန်းလုပ်ငန်းခွဲ တိုးတက်မှု စောင့်ကြည့် အစည်းအဝေး							
၇.၁။ အစည်းအဝေး ပထမအကြိမ်							
၇.၂။ အစည်းအဝေး ဒုတိယအကြိမ်							
၇.၃။ အစည်းအဝေး တတိယအကြိမ်							
၈။ ဝိသိကိန်းလုပ်ငန်းခွဲ အပြီးသတ်စစ်ဆေးခြင်း အစည်းအဝေး							
၉။ လူထုစစ်ဆေးပွဲအစည်းအဝေး							



၁၀၀။ ပုံစံ ၈-၃။ ကျေးရွာဖွံ့ဖြိုးရေးဦးစားပေးအစီအစဉ်

ပုံစံ - ၈ - ၃ ကျေးရွာဖွံ့ဖြိုးရေး ဦးစားပေးအစီအစဉ် (Form PC 3)

လမ်းညွှန်ရွက်၊ အဆင့်(၃) ကျေးရွာဖွံ့ဖြိုးရေးအစီအစဉ်အတွက် ဦးစားပေးအစီအစဉ် ကျေးရွာစီမံကိန်း အထောက်အကူပြု
ကော်မတီသည် လူထုစည်းရုံးရေးမှူးအရာရှိအဖြစ် ဤပုံစံကိုပြည့်စုံအောင် ဖြည့်သွင်းရမည်။

လူထုစည်းရုံးရေးမှူး/ဝန်ထမ်း အမည် - ဦး နိုနို ဖြိုး

မိန့် - ၂၉.၁၁.၁၇ ကော်မတီအဖွဲ့ (V) ကော်မတီ(၁)
 ကော်မတီ(၂) ကော်မတီ(၃) ကော်မတီ(၄)

ပြည်နယ်/တိုင်း မန္တလေး၊ ပြည်နယ် မန္တလေး၊ ကျေးရွာအုပ်စု ပုဂံ၊ ကျေးရွာ ရွှေကန်

က၊ အခက်အခဲအတားအဆီးများအားဆွေးနွေးခြင်း - ယခုလက်ရှိအခြေအနေတွင် ဤကျေးရွာဖွံ့ဖြိုးတိုးတက်ရေးအတွက်
အဓိက အခက်အခဲအတားအဆီးများသည် မည်သည့်များဖြစ်ပါသနည်း။ (အမျိုးသား/သမီး အနည်းဆုံးအခက်အခဲ ၅
ခုစီဖော်ပြပါ)

အမျိုးသား အဖွဲ့မှ တင်ပြသောအခက်အခဲအတားအဆီးများ	အမျိုးသမီး အဖွဲ့မှတင်ပြသောအခက်အခဲအတားအဆီးများ
၀ ရွာကန်အောက်ရှိ ရေပိုမိုရရှိရေး	၀ ရွာကန်အောက်ရှိ ရေပိုမိုရရှိရေး
၂ မြေပိုမိုရရှိရေး	၂ မြေပိုမိုရရှိရေး
၃ စာသင်ကျောင်း ဖွဲ့စည်းပေးရေး	၃ ကျေးရွာအတွင်း ဖွဲ့စည်းပေးရေး
၄ ကျေးရွာအတွင်း ရေပိုမိုရရှိရေး	၄ ရွာအတွင်း ရေပိုမိုရရှိရေး
၅ နေရာအရပ် ရွာအတွင်း မြေပိုမိုရရှိရေး	၅ ရွာအတွင်း မြေပိုမိုရရှိရေး
၆ ရွာအတွင်း ရေပိုမိုရရှိရေး	၆ စာသင် ကျောင်း ဖွဲ့စည်းပေးရေး
၇ ရွာအတွင်း ရေပိုမိုရရှိရေး	၇ မြေပိုမိုရရှိရေး

ခ၊ မွှေးမုန်းခြင်း - နောင်လာမည့် (၅)နှစ် အတွင်း ကျေးရွာဖွံ့ဖြိုးရေး မွှေးမုန်းလျာထားချက်များအား တင်ပြပါ။

အမျိုးသားအဖွဲ့မှ တင်ပြသောမွှေးမုန်းချက်များ	အမျိုးသမီးအဖွဲ့မှ တင်ပြသောမွှေးမုန်းချက်များ
၀ ရွာကန်အောက်ရှိ ရေပိုမိုရရှိရေး	၀ ရွာကန်အောက်ရှိ ရေပိုမိုရရှိရေး
၂ ကျေးရွာအတွင်း ရေပိုမိုရရှိရေး	၂ မြေပိုမိုရရှိရေး
၃ စာသင်ကျောင်း ဖွဲ့စည်းပေးရေး	၃ ကျေးရွာအတွင်း ဖွဲ့စည်းပေးရေး
၄ ကျေးရွာအတွင်း ရေပိုမိုရရှိရေး	၄ စာသင်ကျောင်း ဖွဲ့စည်းပေးရေး
၅ နေရာအရပ် ရွာအတွင်း မြေပိုမိုရရှိရေး	၅ ကျေးရွာအတွင်း မြေပိုမိုရရှိရေး
၆ ရွာအတွင်း ရေပိုမိုရရှိရေး	၆ စာသင် ကျောင်း ဖွဲ့စည်းပေးရေး
၇ ရွာအတွင်း ရေပိုမိုရရှိရေး	၇ မြေပိုမိုရရှိရေး



က။ လူထုဝန်ထမ်း၏ လာမည့် (၄) နှစ်အတွက် အကျုံးဝင်သော ဦးစားပေး ဖွံ့ဖြိုးတိုးတက်မှု လုပ်ငန်း အစီအစဉ်များအားဖော်ပြပါ။

အဆင့်	ကျေးရွာအတွက် ဦးစားပေး ဖွံ့ဖြိုးတိုးတက်မှု လုပ်ငန်းစဉ်များ	အဆိုပြုသူ (အမျိုးသားများ/ အမျိုးသမီးများ/အမျိုးသား+ အမျိုးသမီး)	ခန့်မှန်းကုန်ကျ ဝရိတ်	အကျိုးခံစားခွင့်ရှိသူ ခန့်မှန်းခြေ အရေ အတွက်
၁	ကျေးရွာအတွက် အောက်ခြေ	-ကျေးရွာ	၆၁၄၅၀၆၅	၆၃၈
၂	ကျေးရွာအတွက် အောက်ခြေ	။		၆၃၈
၃	ကျေးရွာအတွက် အောက်ခြေ	။		၆၃၈
၄	ကျေးရွာအတွက် အောက်ခြေ	။		၆၃၈
၅	ကျေးရွာအတွက် အောက်ခြေ	။		၆၃၈
၆	ကျေးရွာအတွက် အောက်ခြေ	။		၆၃၈
၇	ကျေးရွာအတွက် အောက်ခြေ	။		၆၃၈

ဃ။ လူထုဝန်ထမ်း၏ လာမည့် (၄) နှစ်အတွက် အကျုံးဝင်သော ဦးစားပေး ဖွံ့ဖြိုးတိုးတက်မှု လုပ်ငန်း အစီအစဉ်များအားဖော်ပြပါ။

အဆင့်	ကျေးရွာအတွက် ဦးစားပေး ဖွံ့ဖြိုး တိုးတက်မှု လုပ်ငန်းစဉ်များ	အဆိုပြုသူ (အမျိုးသားများ/ အမျိုးသမီးများ/အမျိုးသား+ အမျိုးသမီး)	အခန်းကဏ္ဍ
၁			
၂			
၃			
၄			
၅			
၆			

ခေါင်းဆောင်၊ ကျေးရွာဝန်ထမ်းအထောက်အကူပြုကော်မတီမှ အတည်ပြုသည်။

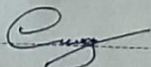
အမည် ----- ဦးစိုးမိုးမိုး ----- လက်မှတ် -----  ----- နေ့စွဲ ၂၀၂၁.၁၁.၁၇ -----



၁၁။ ပုံစံ ၈-၄ ကျေးရွာဖွံ့ဖြိုးရေးစီမံကိန်းလုပ်ငန်းခွဲရွေးချယ်ခြင်းပုံစံ

လှထုထဟိုပြုစီမံကိန်းစီမံကိန်းလက်စွဲ
 အမှိုင်း ၄ ၉.၆.၂၀၁၅
 ပုံစံ ၈-၄ ကျေးရွာအုပ်စုစီမံကိန်းလုပ်ငန်းခွဲရွေးချယ်ခြင်းပုံစံ

လမ်းညွှန်ချက် ၊ ကျေးရွာအုပ်စုစီမံချက်ရေးဆွဲသည့်အစည်းအဝေးတွင် ဤပုံစံအားလူထုထုတ်ဖော်ရေးများ / လက်ထောက်နည်းဗေဒများကို အကုစည်းဖြင့်ပြည့်စုံစွာ ဖြည့်သွင်းရမည်။ ဤပုံစံအားဖြည့်စုံစွာဖြည့်သွင်းပြီးပါက ကျေးရွာအုပ်စုဖွံ့ဖြိုးတိုးတက်ရေးစီမံချက်တွင် နောက်ဆက်တွဲအဖြစ်တွဲထားရမည်။ CF မှ အချက်အလက်များကို MTS သို့ ထည့်သွင်းရမည်။
 ကျေးရွာအုပ်စုစီမံချက်/ဝန်ထမ်းအမည် ဒေါ်စန္ဒာဝဏ္ဏီ

နေ့စွဲ ၂၀၁၂-၂၀၁၇
 ပြည်နယ်/တိုင်း မန္တလေး၊
 မြို့နယ် ပျော်သွယ်

စက်ဝန်းအားအမှတ်ခြစ်ပေးပါ (✓) / စက်ဝန်း ()
 စက်ဝန်း (၂) စက်ဝန်း (၃) စက်ဝန်း (၄)

ကျေးရွာအုပ်စု မ.ဖီ.

ကျေးရွာအမည်	ဆောင်ရွက်မည့် လုပ်ငန်းများ	အတိုင်းအတာ	စနစ်/တိုက်ရိုက်အတိုင်း ခံစားခွင့်ရှိသူများ	အဆိုပြုထင်ပြုသူ	ခန့်မှန်းကုန်ကျစရိတ်			စုစုပေါင်း
					စီမံကိန်းမှ ထည့်ဝင်မှု	ကျေးရွာမှ ထည့်ဝင်မှု	အခြားထည့်ဝင်မှု (မပါပြင်) ထည့်ဝင်ငွေ အမည်/အဖွဲ့	
မဲတီး	ရွာသစ်လမ်း	1200' x 12' x 9"	၂၁၀	၂ ကျား ၂ ဝ	၂၀၀၀၀၀/-			၂၅၀၀၀၀/-
မင်းတုတ်ကျ	ရွာထွင်းလမ်း	1000' x 12' x 9"	၃၉၀	၂ ကျား ၂ ဝ ၂ ကျား + ၂ ဝ	(၄၄) သိန်း			(၄၄) သိန်း
တောင်စိပာ	ရွာသစ်လမ်း	1400' x 12' x 9"	၆၈၄	၂ ကျား ၂ ဝ ၂ ကျား + ၂ ဝ	(၅၅) သိန်း			(၅၅) သိန်း
ဒဂုန်ကျ	ကျေးရွာအုပ်စု	1200' x 10' x 9"	၂၀၄	၂ ကျား ၂ ဝ ၂ ကျား + ၂ ဝ	(၆၀) သိန်း			(၆၀) သိန်း

ကျေးရွာအုပ်စု စီ/ဆောင်ရွက်မတ် ၉၉၉၅
 အမည် ဦးစိုးဝင်း
 လက်မှတ် ဦးစိုးဝင်း
 ရက်စွဲ ၁၀.၂.၂၀၁၇



၁၂။ အစည်းအဝေးမှတ်တမ်းများ

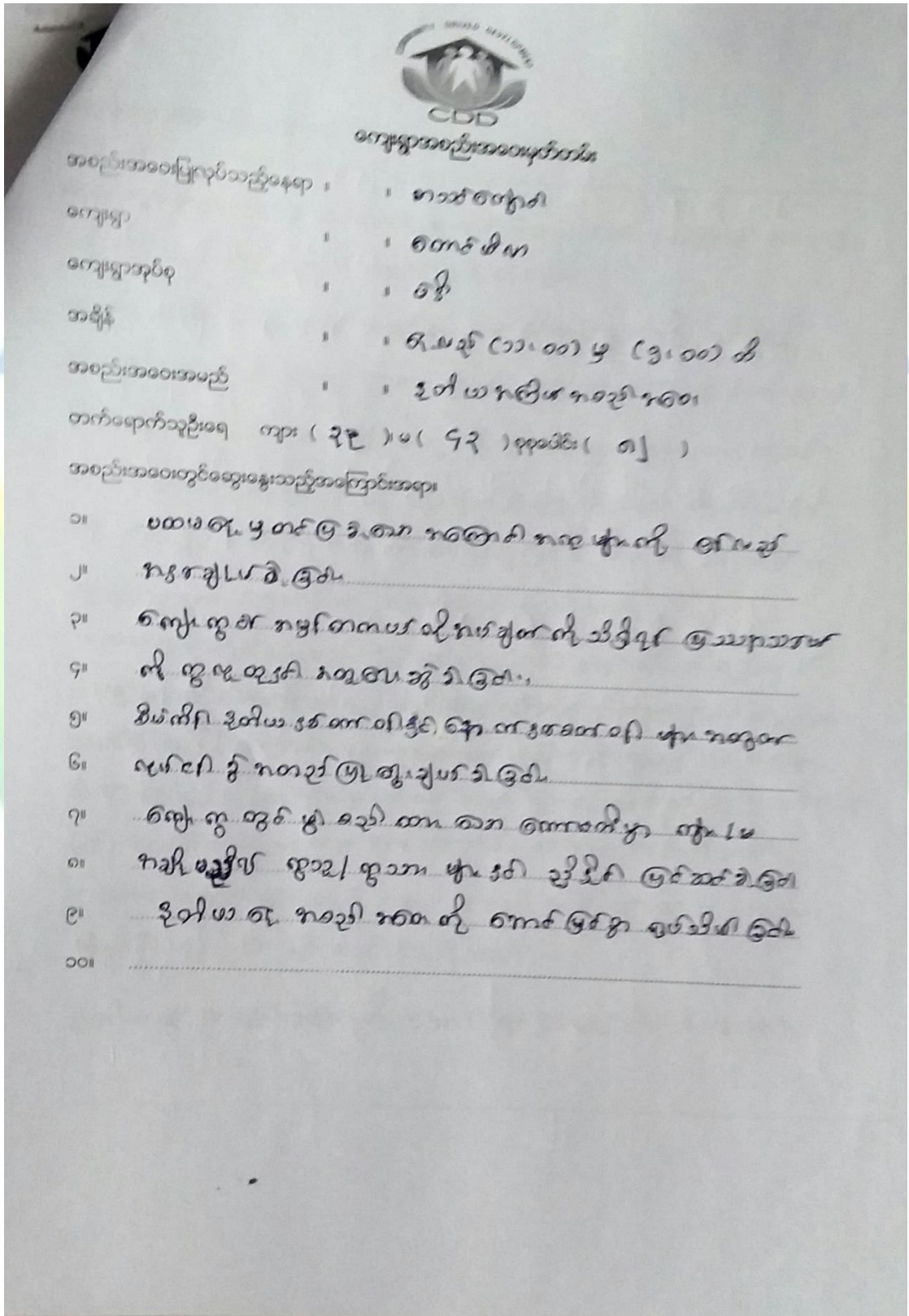



ဆွေးနွေးချက်များ (ပြောသူနှင့်အကြောင်းအရာကိုတွဲမှတ်တမ်းတင်ရန်)

မူဝါဒအညွှန်းစာတမ်းများ ပထမဆုံး တစ်ကြိမ်က ကေ နှစ်ကြိမ်က မူဝါဒ
ကို ဖြစ်ပေါ်ကုန်သွားစေရန်အတွက် ပြုလုပ်ပါမည်။

အထောက်အကူ ပေးရန် အဖွဲ့အစည်းများကို အားပေးရန် အစီအစဉ်
ပြင်ဆင်ရန်ကို ရွေးချယ်ဖွဲ့စည်းပေးရန်၊ အထောက်အကူ ပေးရန် ပြုလုပ်ပါမည်။
စီမံကိန်း ချမှတ်ရေးဆွဲရေးအတွက် ရွေးချယ်ဖွဲ့စည်းပေးရန်၊ အထောက်အကူ
ပေးရန် ပြုလုပ်ပါမည်။ စီမံကိန်း ချမှတ်ရေးဆွဲရေးအတွက် စီမံကိန်း
ရေးဆွဲရေးအဖွဲ့များကို အားပေးရန် ပြုလုပ်ပါမည်။

- ပထမဆုံးအကြိမ်မှာ မြန်မာ့နိုင်ငံ (၂၀၀၇) ခုနှစ် အစိုးရ၏ မူဝါဒ
အရ ရေ၊ လေ၊ မြေ၊ မြေအောက်ရေ စီမံကိန်း ဖွဲ့စည်းပေးရန်
အဖွဲ့အစည်းများကို ဖွဲ့စည်းပေးရန် ပြုလုပ်ပါမည်။
ရွေးချယ်ဖွဲ့စည်းပေးရန် အဖွဲ့အစည်းများကို ဖွဲ့စည်းပေးရန်
ပြုလုပ်ပါမည်။

- ကော်မတီများ ဖွဲ့စည်းပေးရန်၊ အဖွဲ့အစည်းများကို
ဖွဲ့စည်းပေးရန် ပြုလုပ်ပါမည်။

ရွေးချယ်ရေး အဖွဲ့အစည်းကို ဖွဲ့စည်းပေးရန် ပြုလုပ်ပါမည်။



ဆုံးဖြတ်ချက်များ

- ၁။ ...ပထမဆုံး, ၄ ဘက် ပူးတွဲပါ စာရွက်စာတမ်းများကို ဖြေ
လည်ဆောင်ရွက်ပေးရမည်ဖြစ်သည်။
- ၂။ ...ကျေးရွာ၏ စာမျက်နှာများကို စာရွက်စာတမ်းများကို သိရှိရန် ပြဿနာ
သတ်မှတ် ပြုပြင်ရမည်။
- ၃။ ...စီမံကိန်း ဦးစီးဌာန၏ စာရွက်စာတမ်းများကို စာရွက်စာတမ်းများကို
ဖြေလည်ဆောင်ရွက်ပေးရမည်။
- ၄။ ...စာရွက်စာတမ်းများကို စာရွက်စာတမ်းများကို စာရွက်စာတမ်းများကို
စာရွက်စာတမ်းများကို စာရွက်စာတမ်းများကို စာရွက်စာတမ်းများကို
- ၅။ ...ဦးစီးဌာန၏ စာရွက်စာတမ်းများကို စာရွက်စာတမ်းများကို စာရွက်စာတမ်းများကို

မှတ်တမ်းတင်သူ
 အမည် - ဒေါ်ခင်စု
 ရာထူး - ဝန်ထမ်းချုပ်
 ရက်စွဲ - ၂၀၂၁.၁၁.၁၀

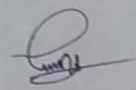
အတည်ပြုသူ 
 အမည် - ဒေါ်ခင်စု
 ရာထူး - စီမံကိန်းဌာန
 ရက်စွဲ - ၂၀၂၁.၁၀



၁၃။ ကဏ္ဍအလိုက် အခက်အခဲမှတ်တမ်း

ဆောင်ရွက်ရေး: ၅၅

နောက်ဆက်တွဲ(၄) ခြားနားသောအပိုင်းများအတွက် ဦးစားပေးပံ့ပိုးရေးလုပ်ငန်းစဉ် အနှစ်ချုပ်

မူရင်းသည်အား VPSC တွင်ထားရှိရပါမည်၊ အခြားဌာနများနှင့် ညှိနှိုင်းရန်အတွက် ဖိတ္တူအား TPIC သို့ပို့ရပါမည်။ MIS data အနေဖြင့် သွင်းရန် မလိုအပ်ပါ။

	အဆင့်	လုပ်ငန်း	မည်သူဦးစားပေးလဲ	ကျေးဇူးပြုမှတာဝန်ခံသူ (သို့) အုပ်စု	ပြင်ပမှမည်သူ ထောက်ပံ့ မလဲ
အခြေခံအဆောက်အအုံ	၁	အားပေးစားသောက်ရေး ဌာန	<input checked="" type="checkbox"/> မ <input checked="" type="checkbox"/> ကျား	ကျေးဇူးဦး/ဆောက် ကော်မတီ	လူမှုမဟုတ်ပါ။
	၂	အားပေးစားသောက်ရေး ဌာန	<input checked="" type="checkbox"/> မ <input checked="" type="checkbox"/> ကျား	ကျေးဇူးဦး/ဆောက် ကော်မတီ	လူမှုမဟုတ်ပါ။
	၃	အားပေးစားသောက်ရေး ဌာန	<input checked="" type="checkbox"/> မ <input type="checkbox"/> ကျား	ကျေးဇူးဦး/ဆောက် ကော်မတီ	လူမှုမဟုတ်ပါ။
	၄	အားပေးစားသောက်ရေး ဌာန	<input checked="" type="checkbox"/> မ <input checked="" type="checkbox"/> ကျား	ကျေးဇူးဦး/ဆောက် ကော်မတီ	လူမှုမဟုတ်ပါ။
	၅	အားပေးစားသောက်ရေး ဌာန	<input checked="" type="checkbox"/> မ <input type="checkbox"/> ကျား	ကျေးဇူးဦး/ဆောက် ကော်မတီ	လူမှုမဟုတ်ပါ။
အထောက်အပံ့အကူအညီ	၁		<input type="checkbox"/> မ <input type="checkbox"/> ကျား		
	၂		<input type="checkbox"/> မ <input type="checkbox"/> ကျား		
	၃		<input type="checkbox"/> မ <input type="checkbox"/> ကျား		
	၄		<input type="checkbox"/> မ <input type="checkbox"/> ကျား		
	၅		<input type="checkbox"/> မ <input type="checkbox"/> ကျား		
ကျန်းမာရေးနှင့် အာဟာရ	၁		<input type="checkbox"/> မ <input type="checkbox"/> ကျား		
	၂		<input type="checkbox"/> မ <input type="checkbox"/> ကျား		
	၃		<input type="checkbox"/> မ <input type="checkbox"/> ကျား		
	၄		<input type="checkbox"/> မ <input type="checkbox"/> ကျား		
	၅		<input type="checkbox"/> မ <input type="checkbox"/> ကျား		
ပညာရေး	၁		<input type="checkbox"/> မ <input type="checkbox"/> ကျား		
	၂		<input type="checkbox"/> မ <input type="checkbox"/> ကျား		
	၃		<input type="checkbox"/> မ <input type="checkbox"/> ကျား		