

ပြည်ထောင်စုသမ္မတမြန်မာနိုင်ငံတော်အစိုးရ
စိုက်ပျိုးရေး၊ မွေးမြူရေးနှင့် ဆည်မြောင်းဝန်ကြီးဌာန
ကျေးလက်ဒေသဖွံ့ဖြိုးတိုးတက်ရေးဦးစီးဌာန
အမ်းမြို့နယ်



လူထုဗဟိုပြုစီမံကိန်း

National Community Driven Development Project
(NCDDP)



ကျေးရွာဖွံ့ဖြိုးရေးအစီအစဉ်

Village Development Plan (VDP)

တောင်ဖီလာကျေးရွာအုပ်စု၊ တောင်ဖီလာကျေးရွာ

မာတိကာ

၁။ မြို့နယ်မြေပုံ	၁
၂။ ကျေးရွာအုပ်စုမြေပုံ	၂
၃။ အုပ်စုတွင်ပါဝင်သော ကျေးရွာများစာရင်း	၃
၄။ ကျေးရွာအခြေခံအချက်အလက်များ	၄
၅။ လူထုပူးပေါင်းပါဝင်သော လူမှုဆန်းစစ်ခြင်းနှင့် အကဲဖတ်ခြင်းလုပ်ငန်းစဉ် (PSA/PRA) ဇယား။	၆
၆။ ကျေးရွာလူမှုရေးပြုသယံဇာတပြမြေပုံ	၈
၇။ ကျေးရွာလူမှုရေးပြုသယံဇာတပြမြေပုံသုံးသပ်ချက်	၉
၈။ ရာသီခွင်ပြဇယားပုံ	၁၀
၉။ ရာသီခွင်ပြဇယားပုံသုံးသပ်ချက်	၁၁
၁၀။ ဦးစားပေးလုပ်ငန်းခွဲများနှိုင်းယှဉ်ရွေးချယ်ခြင်းပြဇယား	၁၂
၁၁။ ဦးစားပေးလုပ်ငန်းခွဲများနှိုင်းယှဉ်ရွေးချယ်ခြင်းပြဇယားသုံးသပ်ချက်	၁၃
၁၂။ ပြဿနာသစ်ပင်ပြပုံ	၁၄
၁၃။ ပြဿနာသစ်ပင်ပြပုံသုံးသပ်ချက်	၁၅
၁၄။ ကျေးရွာတွင်းအဖွဲ့အစည်းများအကြားချိတ်ဆက်မှုပြဇယား	၁၆
၁၅။ ကျေးရွာတွင်းအဖွဲ့အစည်းများအကြားချိတ်ဆက်မှုပြဇယားသုံးသပ်ချက်	၁၇
၁၆။ လူမှုစီးပွားအဆင့်သတ်မှတ်ခြင်းပြဇယား	၁၈
၁၇။ လူမှုစီးပွားအဆင့်သတ်မှတ်ခြင်းပြဇယားသုံးသပ်ချက်	၁၉
၁၈။ ပင့်ကူအိမ်ကွန်ယက်ဇယား	၂၀
၁၉။ ပင့်ကူအိမ်ကွန်ယက်ဇယားသုံးသပ်ချက်	၂၁
၂၀။ ကော်မတီဝင်များရွေးချယ်ခြင်းနှင့် ကျေးရွာဖွံ့ဖြိုးရေးအစီအစဉ်ဆောင်ရွက်မှုမှတ်တမ်းခါတ်ပုံများ	၂၂
၂၁။ ကျေးရွာအချက်အလက် (ပုံစံ-၁)	၂၃-၂၅
၂၂။ စီမံကိန်းစက်ဝန်းအချိန်ဇယား (ပုံစံ-၂)	၂၆-၂၇
၂၃။ ကျေးရွာဖွံ့ဖြိုးရေးဦးစားပေးအစီအစဉ် (ပုံစံ-၃)	၂၈-၂၉

၂၄။ ကျေးရွာအုပ်စုစီမံကိန်းလုပ်ငန်းခွဲရွေးချယ်ခြင်း (ပုံစံ-၄)	၃၀
၂၅။ အစည်းအဝေးမှတ်တမ်းများ	၃၁-၃၄
၂၆။ ကဏ္ဍအလိုက်ဦးစားပေးဖွံ့ဖြိုးရေးလုပ်ငန်းစဉ်များ	၃၅-၃၆

၁။ အမ်းမြို့နယ်မြေပုံ

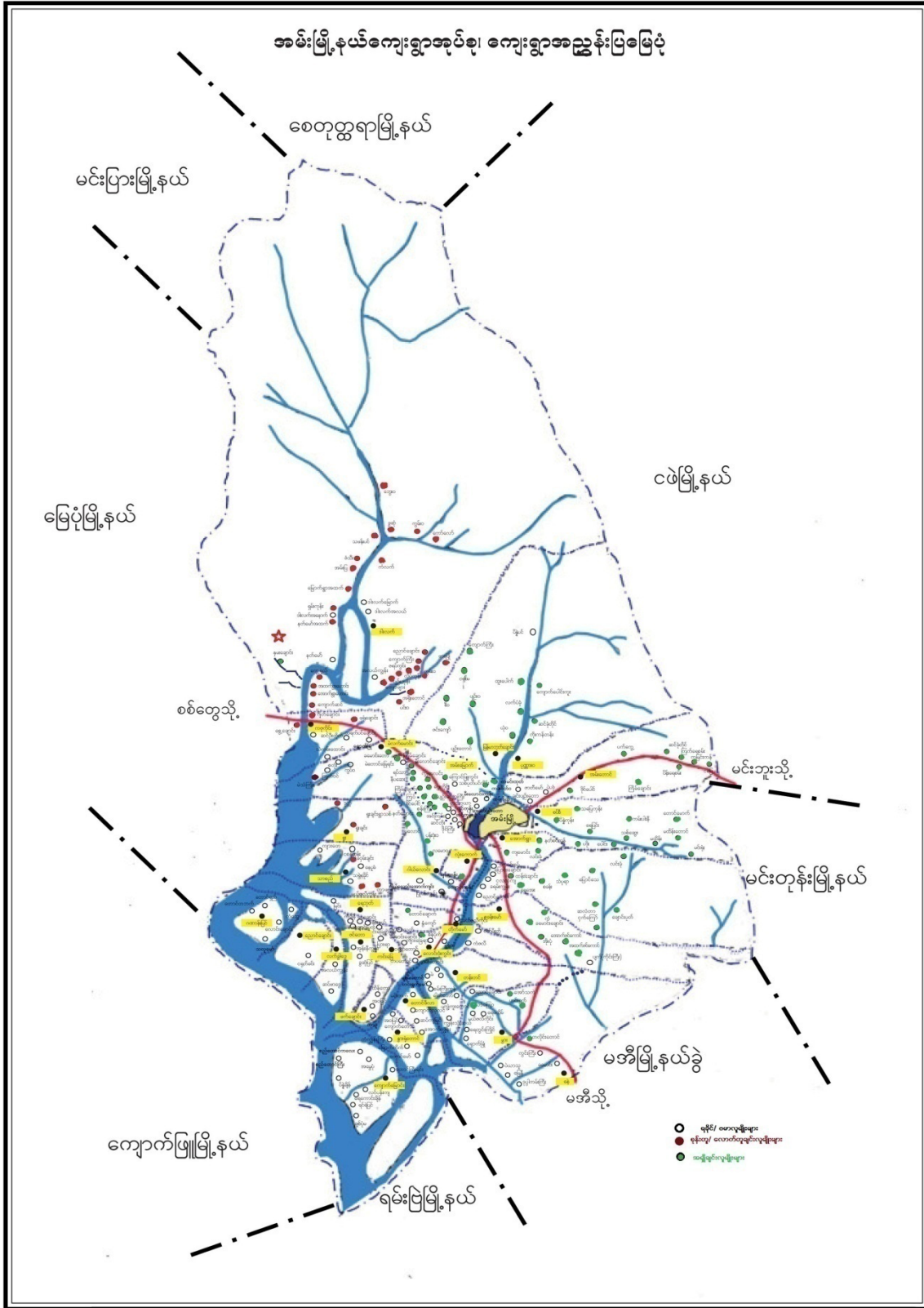

၂။ တောင်ဖီလာအုပ်စုမြေပုံ

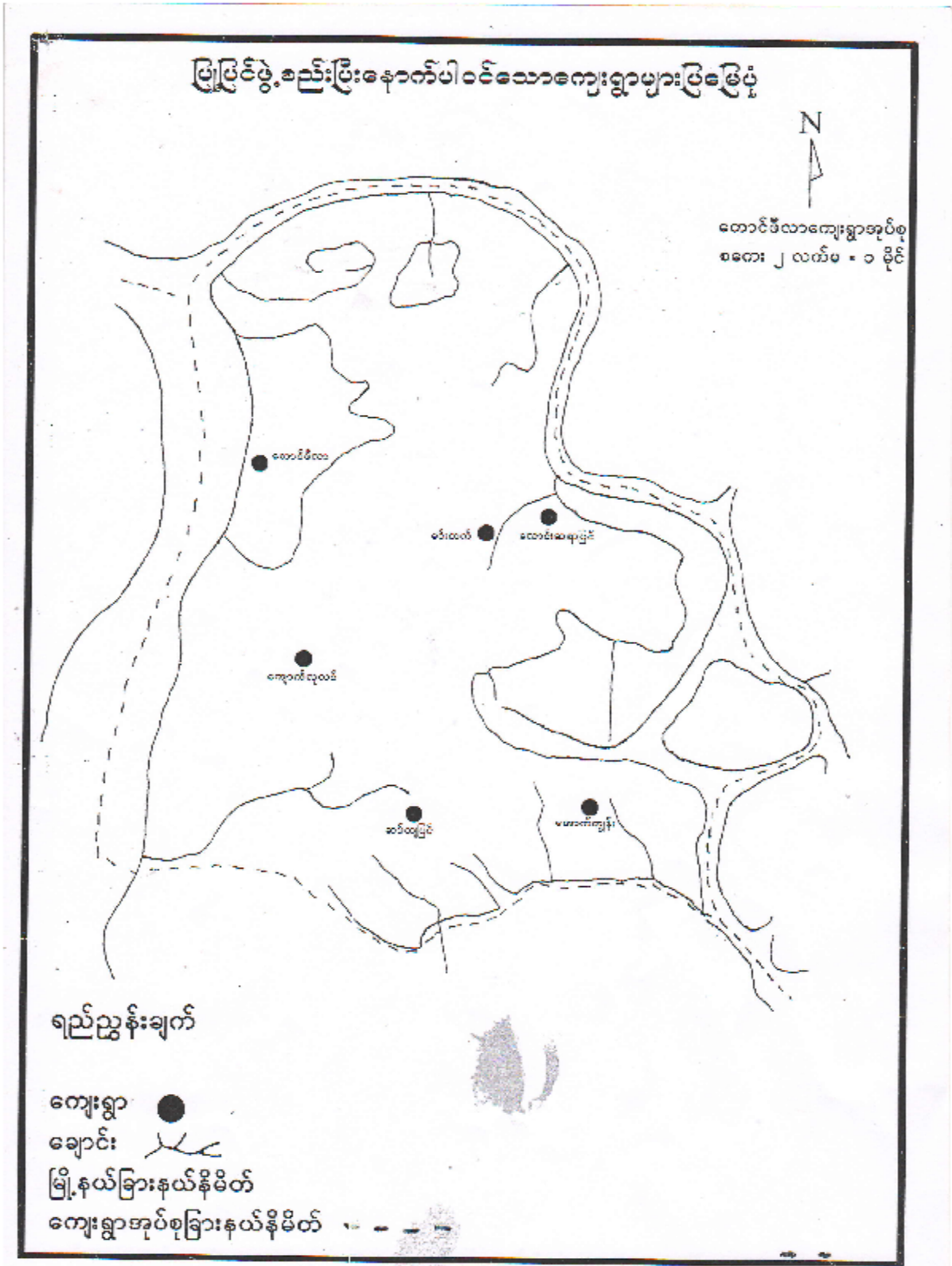

၃။ တောင်ဖီလာအုပ်စုရှိကျေးရွာများစာရင်း

စဉ်	ကျေးရွာအုပ်စုအမည်	ကျေးရွာအမည်
၁	တောင်ဖီလာ	ကျေးရွာအမည်
		လောင်းဆရာပြင်
		အောက်ကျွန်း
		ဆပ်ကျပြင်
		ကျောက်လှလင်
		မင်းတပ်
		တောင်ဖီလာ

၄။ ကျေးရွာအခြေခံအချက်အလက်

(၁) ကျေးရွာသမိုင်းအကျဉ်း

တောင်ဖီလာကျေးရွာသည် လွန်ခဲ့သောနှစ်ပေါင်း (၁၀၀)ကျော်ခန့်ကပင် တည်ထောင်ခဲ့ပါသည်။ မင်းတက်နှင့် တောင်ဖီလာကြားတွင် တောင်တစ်တောင်ကန့်လန့်ဖြတ်ရှိသည်။ ထိုတောင်ကန့်လန့်ရှိခြင်းကို အစွဲ ပြု၍ ဖီလာကန့်လန့်ဖြစ်နေသောတောင်ကို အစွဲပြု၍ တောင်ဖီလာဟု အမည်တွင်လာရပါသည်။ (၈၈)အရေး အခင်းမတိုင်မှီ ဝါးပြများသောင်းကျန်းသောနေရာဖြစ်ခဲ့သည်။ (၁၉၄၄)ခုနှစ်ခန့်ချိန်တွင် အိမ်ခြေ (၂၈)အိမ်ရှိ ခဲ့သည်။ ထိုအချိန်တွင် အုပ်စုရွာ (၃)ရွာရှိခဲ့သည်။ မင်းတက်၊ ကျောက်လှလင်း၊ တောင်ဖီလာကျေးရွာများသာ ရှိခဲ့သည်။ ဘုန်းတော်ကြီးကျောင်းကို လွန်ခဲ့သော နှစ်ပေါင်း(၄၀)ခန့်ကတည်းက တည်ထားကိုးကွယ်ခဲ့ကြ ပါသည်။ ပညာရေးနှင့် ပတ်သက်ပြီး လွန်ခဲ့သောနှစ်ပေါင်း (၃၅)နှစ်ခန့်က စတင်ပြီး စာသင်ကျောင်းရရှိလာရာ ပညာသင် ကြားနေရပါသည်။

(၂) ထူးခြားဖြစ်စဉ်

မြန်မာသက္ကရာဇ် (၁၃၃၀)ခုနှစ်ခန့်က မုန်တိုင်းဒဏ်ကြောင့် တစ်ရွာလုံးနီးပါး ရေလွှမ်းမိုးမှုခံခဲ့ရပါသည်။ (င/မန်းရဲကမန်းရေမြုပ်ခြင်း)

(၃) လူနည်းစုလူမျိုးစုအိမ်ထောင်စု

အမျိုးအစား	အိမ်ထောင်စု	ကျား	မ	စုစုပေါင်း
မရှိ	-	-	-	-

(၄) ထိခိုက်လွယ်အုပ်စုများ

ထိခိုက်လွယ်အုပ်စု	အိမ်ထောင်စု	ကျား	မ	စုစုပေါင်း
သက်ကြီး	၃	၅	၄	၉

(၅) အဓိကစီးပွားရေးလုပ်ငန်း

စိုက်ပျိုးရေး	မွေးမြူရေး	အသေးစားစီးပွားရေး	အခြား
စပါး	နွား		ကျပန်း
	ဝက်		
	ကြက်		

(၆) ကျေးရွာအတွင်းအဓိကပိုင်ဆိုင်မှုများ

ကျေးရွာပိုင်ဆိုင်မှုများ	လယ်	ကိုင်း	တောင် ယာ	စား ကျက် မြေ	နှစ်ရှည် စိုက် ခင်း	သဲ/ ကျောက် ရရှိမှု	ရေ တွင်း/ ရေ ကန်	စက်ရေ တွင်း/ စိမ့် စမ်း ရေ သွယ်	ချောင် ရေး သော ကန်သုံး မှု
အရေအတွက်	ရှိ	ရှိ	မရှိ	ရှိ	ရှိ	မရှိ	ရှိ	မရှိ	မရှိ
ကျေးရွာပိုင်ဆိုင်မှုများ	ကား	ထော် လာဂျီ	ဆိုင် ကယ်	စက် လှေ	စပါး ကြိတ် စက်	ဈေး ဆိုင်			
အရေအတွက်	မရှိ	မရှိ	ရှိ	၁၅	ရှိ	၃			

(၇) ကျေးရွာအတွင်းအခြားပိုင်ဆိုင်မှုများ

ကျေးရွာပိုင်ဆိုင်မှုများ	ရေတင် စက်	လယ် ထွန် စက်	ကျွဲ	နွား	ကြက်	ဝက်	ဆိတ်	လုပ် သား	ကျွမ်းကျင် လုပ်သား
အရေအတွက်	၂	၁	၅	၆၀	၁၅၀	၅၀	၃၀	၇၀	၅

(၈) ကျေးရွာရှိအသုံးပြုနိုင်သောအရင်းအမြစ်/ အချက်အလက်များ

အရင်းအမြစ်	ဆေးရုံ/ ဆေးခန်း	အ.မ.က/ အ.လ.က/ အ.ထ.က	ဈေး	မြေတူး စက်	လမ်းကြိုက် စက်	မြေသယ် ကား	ကွန်ကရစ် ဖျော်စက်
အရေအတွက်	မရှိ	အ.မ.က	မရှိ	မရှိ	မရှိ	မရှိ	မရှိ

၅။ လူထုပေါင်းစုံပါဝင်သော လူမှုဆန်းစစ်ခြင်းနှင့် အကဲဖြတ်ခြင်းလုပ်ငန်းစဉ် (PSA/PRA) အကျဉ်းချုပ်ဇယား

စဉ်	အကြောင်းအရာ	ရက်စွဲ	ဦးတည်အုပ်စု	တက်ရောက်သူ			အဓိကဆွေးနွေးချက်
				ကျား	မ	ပေါင်း	
၁	ကျေးရွာလူမှုရေးပြဿနာ (Social Map / Resource Map)	၃၀.၁၁.၂၀၁၆	ကျေးရွာသူကျေးရွာသားများ၊ ကော်မတီဝင်များ	၂၈	၂၇	၅၅	ကျေးရွာနယ်နိမိတ်အတွင်းရှိ အိမ်ခြေလယ်မြေစိုက်ခင်း၊ ဘုရားပုထိုးများစသောကျေးရွာ၏လက်ရှိအခြေအနေနှင့်ပိုင်ဆိုင်မှုပြအခြေအနေများကိုရေးဆွဲဖော်ထုတ်ခဲ့သည်။
၂	ရာသီခွင်ပြပြက္ခဒိန် (Seasonal Calender)	၃၀.၁၁.၂၀၁၆	ကျေးရွာသူကျေးရွာသားများ၊ ကော်မတီဝင်များ	၂၈	၂၇	၅၅	ကျေးရွာရှိရွာသူရွာသားများ၏ ရာသီအလိုက် စိုက်ပျိုးရေး၊ မွေးမြူရေး၊ စိုက်ပျိုးချိန်ရိတ်သိမ်းချိန်၊ တိရိစ္ဆာန်များရောဂါဖြစ်ပွားမှု၊ သီးနှံများပိုးမွှားကျရောက်မှု၊ ရာသီပွဲ တော်များ၊ ကျေးရွာမှ လူများဝင်ငွေရရှိမှုအခြေအနေများကို ကျေးရွာမှ လူများပါဝင်ဆွေးနွေးရေးဆွဲကြသည်။
၃	ကျေးရွာ၏ဦးစားပေး အစီအစဉ်ပြဇယား (Metric Ranking)	၃၀.၁၁.၂၀၁၆	အမျိုးသားအုပ်စု၊ အမျိုးသမီးအုပ်စု	၂၈	၂၇	၅၅	ကျေးရွာသူကျေးရွာသားများ၏ ကျေးရွာအတွက် အဓိကလိုအပ်သောစီမံကိန်းလုပ်ငန်းခွဲများကိုညှိနှိုင်းတိုင်ပင်ရေးဆွဲခဲ့ကြသည်။
၄	ပြဿနာသစ်ပင် (Problem Tree)	၃၀.၁၁.၂၀၁၆	ကျေးရွာသူကျေးရွာသားများ၊ ကော်မတီဝင်များ	၂၈	၂၇	၅၅	ကျေးရွာသူအများစုရွေးချယ်ခဲ့သောစီမံကိန်းလုပ်ငန်းခွဲ၏ကျိုးကြောင်းဆက်စပ်မှုများကို ပြဿနာသစ်ပင်ဖြင့်စိစစ်သုံးသပ်ခဲ့ကြသည်။
၅	အဖွဲ့အစည်းချိတ်ဆက်ပုံ (Venn Diagram)	၃၀.၁၁.၂၀၁၆	ကျေးရွာသူကျေးရွာသားများ၊ ကော်မတီဝင်များ ကျေးရွာအုပ်ချုပ်ရေးအဖွဲ့ဝင်များ	၂၈	၂၇	၅၅	ကျေးရွာအတွင်းတွင်ရှိနေသောလူမှုအဖွဲ့အစည်းများနှင့် ကျေးရွာလူထုအကြား ချိတ်ဆက်နေမှုကို ထင်သာမြင်သာရှိအောင် ဖော်ဆောင်နိုင်ခဲ့သည်။

၆	လူမှုစီးပွားအဆင့်သတ်မှတ်ခြင်း (Wealth Ranking)	၃၀.၁၁.၂၀၁၆	ချမ်းသာ၊ အလယ်အလတ်၊ နွမ်းပါး	၆	၈	၁၄	ကျေးရွာအတွင်းရှိ လူများအကြား၊ ငွေကြေး၊ ပစ္စည်းဥစ္စာ၊ နေအင်အားပိုင်ဆိုင်မှုအဆင့်ခွဲခြားပြသခြင်းဖြင့် ကျေးရွာအတွက် လိုအပ်မည့် ဝင်ငွေ ရရှိရေးအစီအစဉ်များကို ထည့်သွင်းစဉ်းစားနိုင်ရန် စဉ်းစားခဲ့ကြသည်။
၇	ပင့်ကူအိမ်ကွန်ယက် (Spider Web)	၃၀.၁၁.၂၀၁၆	ကျေးရွာသူကျေးရွာသားများ၊ အမျိုးသားအုပ်စု၊ အမျိုးသမီးအုပ်စု	၂၈	၂၇	၅၅	အမျိုးသားနှင့် အမျိုးသမီးများ အကြား အလုပ်အကိုင်အခွင့်အလမ်း၊ တန်းတူ အခွင့်အရေး၊ ပညာ သင်ကြားနိုင်မှု၊ ဘဝလုံခြုံမှု စသည့် အခြေအခြေအနေအရပ်ရပ်ကို ဆွေးနွေးခဲ့ကြသည်။

ကျေးရွာဖွံ့ဖြိုးရေးအစီအစဉ်အတွက်အသုံးပြုခဲ့သော PRA Tools များတစ်ခုချင်းစီအတွက်သုံးသပ်ချက်များ

၆။ တောင်ဖီလာကျေးရွာလူမှုရေးပြန့်ပွားရေးအရင်းအမြစ်ပြမြေပုံ

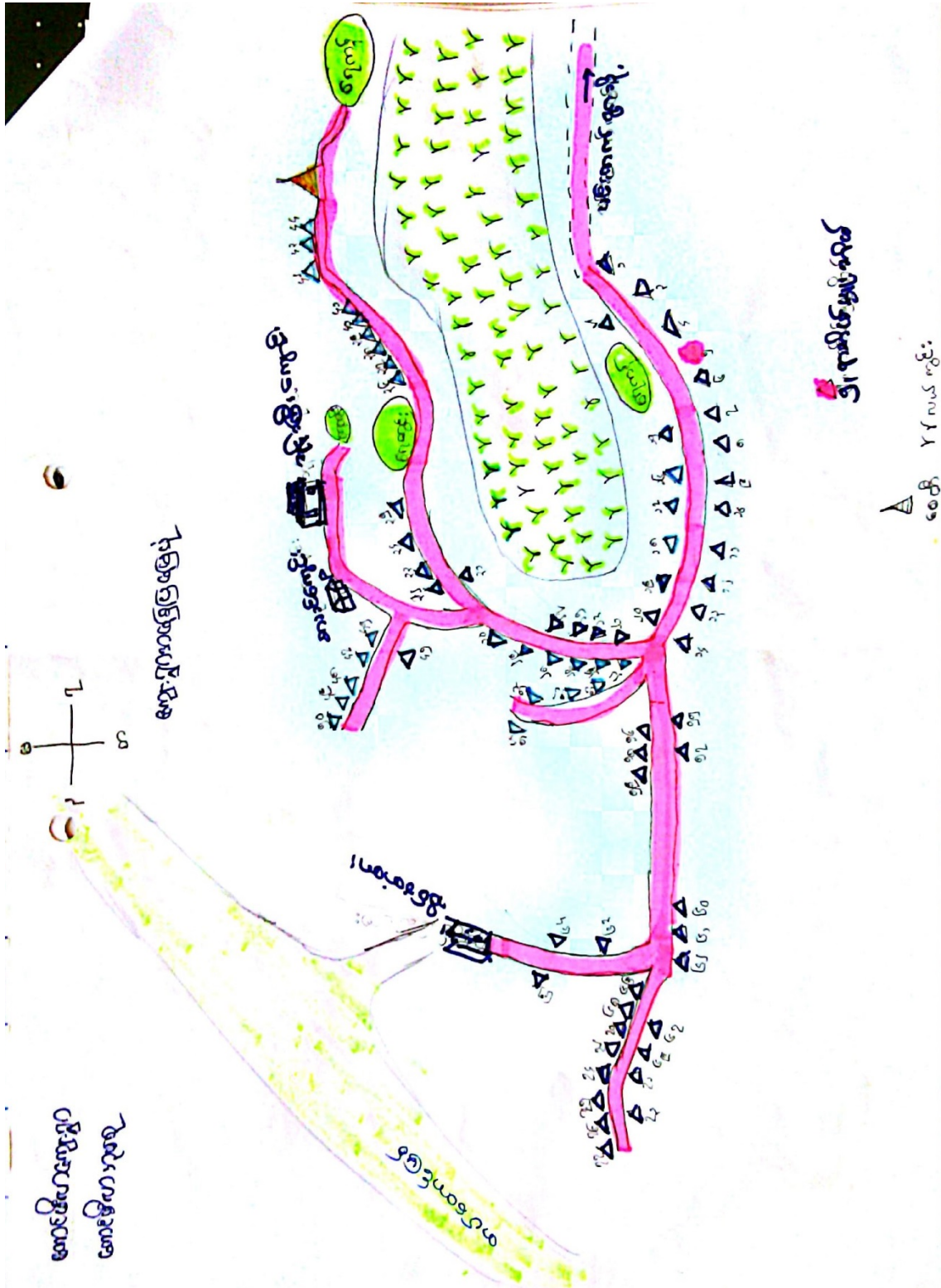

၇။ တောင်ဖီလာအုပ်စု၊ တောင်ဖီလာကျေးရွာမြေပုံသုံးသပ်ချက်

တည်နေရာ။	လောင်ဂျီတွဒ် ၉၃ ဒီဂရီ ၉၇ မိနစ်	လဒ်တီတွဒ်- ၁၉ ဒီဂရီ ၅၉ မိနစ်
----------	--------------------------------	------------------------------

တောင်ဖီလာကျေးရွာသည် အမ်းမြို့မှ မိုင် (၃၀)ခန့်အကွာတွင် တည်ရှိပါသည်။ မင်းတက်ရွာ၏ (၁)မိုင်ခန့် အကွာအဝေးတွင်တည်ရှိပြီး ရွာ၏အနောက်ဘက် တပ်တောင်မြို့သို့သွားသော မြစ်ကြောင်း ရှိပါသည်။ ရေလမ်းကို ဦးစားပေးပြီး ကုန်ပစ္စည်းများ သယ်ယူရသောကြောင့် မိုးရာသီ၌ အခက်တွေ့လှသည်။ တံငါလုပ်ငန်း ကိုလည်း တပိုင်တစ်နိုင် လုပ်ကိုင်ကြသည်။ တပ်တောင်မြို့သို့ ရေကြောင်းခရီးဖြင့် သွားလာ နိုင်၍ အမ်းမြို့သို့လည်း ကူးတို့ကူးပြီးမှတစ်ဆင့် သွားလာနိုင်ပါသည်။

အဖြစ်များသောရောဂါ	အဖျားရောဂါ
အိမ်သာသုံးစွဲမှု၊ ယင်လုံအိမ်သာသုံးစွဲမှု	ရှိ
ကြံ့တွေ့ရသော သဘာဝသေးအန္တရာယ်	မုန်တိုင်းဒဏ်
စာသင်ကျောင်း၊ ဆေးပေးခန်း၊	စာသင်ကျောင်းရှိ၊ ဆေးပေးခန်းမရှိ
ကျောင်းသားအရေအတွက်	(၁၂၀)ဦး
တက္ကသိုလ်ဝင်တန်းအောင် -	ရှိ
ကျေးရွာတွင်အဓိကကြံ့တွေ့နေရသောအခက်အခဲ -	လမ်းပန်းဆက်သွယ်ရေး အခက်အခဲကြံ့တွေ့နေရ

၈။ ရာသီခွင်ပြဇယား

ရာသီ အလိုက်ဖြစ်ပေါ်မှု အခြေအနေပြ ပြက္ခဒိန် ရေးဆွဲခြင်း

၀၈.၅.၂၀၂၀...၂၀၂၁.၂.၁၂

ဇယားအမျိုးအစား... ခြေထောက်...

အခြေအနေ	တပေါင်း	တန်ခူး	ကဆုန်	နယုန်	ဝါးခို	ဝါးခေါင်	တော်သလင်း	သီတင်းကျွတ်	တန်ဆောင်မုန်း	နတ်တော်	ပြာသို	တနင်္ဂနွေ
လလသလ												
ခရုကြီး/မိုးတိုင်း												
ရာသီဥတုအခြေ	မိုး	မိုး	မိုး	မိုး	မိုး	မိုး	မိုး	မိုး	မိုး	မိုး	မိုး	မိုး
အလုပ်များအခါ	မိုး	မိုး	မိုး	မိုး	မိုး	မိုး	မိုး	မိုး	မိုး	မိုး	မိုး	မိုး
ပင်ပန်းကင်းအခါ (လယ်မြေ)												
ပင်ပန်းကင်းအခါ (လက်လုပ်လက်စား)	မိုး	မိုး	မိုး	မိုး	မိုး	မိုး	မိုး	မိုး	မိုး	မိုး	မိုး	မိုး
အောက်ဆုံးရရှိမှု	မိုး	မိုး	မိုး	မိုး	မိုး	မိုး	မိုး	မိုး	မိုး	မိုး	မိုး	မိုး
အရာရှိဖြစ်ပွားမှု												

အောက်ဆုံးရရှိမှု - ၂၀၂၀ - ၂၀၂၁ ခုနှစ် ၊ အခြေအနေပြ ပြက္ခဒိန်

၉။ ရာသီခွင်ပြဇယားသုံးသပ်ချက်

တောင်ဖီလာကျေးရွာမှ ကျေးရွာသူ၊ ကျေးရွာသားများသည် တန်ခူးလတွင် သင်္ကြန်ပွဲတော်ကျင်းပကြပြီး တံငါလုပ်ငန်းကိုပါ လုပ်ကိုင်ကြပါသည်။ ရာသီအလိုက် ကြက်၊ ဝက်မွေးမြူကြပြီး စိုက်ပျိုးရေးအတွက် နွားများကို မွေးမြူကြပါသည်။ ရေလုပ်ငန်းကို လုပ်ကိုင်သောကြောင့် ကျွဲပန်းအလုပ်များကိုလုပ်ကိုင်ပြီး လယ်ယာမြေများကို ထွန်ယက်စိုက်ပျိုးရန်အတွက် စတင်ပြုပြင်ရသည်။

နယုန်လတွင် ပျိုကျဲပြီး ဝါဆို၊ ဝါခေါင်လတွင် ပျိုးချကြသည်။ တော်လသလင်းလတွင် လယ်သမားများ စပါးပင်များကိုပြုစုပြီး တံငါသမားများလည်း ငါးဖမ်းခြင်းလုပ်ငန်းကို လုပ်ကိုင်ကြသည်။ သီတင်းကျွတ်လတွင် မီးထွန်းပွဲတော်နှင့် တန်ဆောင်မုန်းလတွင် မီးပုံးပျံလွတ်ကြပြီး စပါးများ လည်း ရိတ်သိမ်းကြသည်။ နတ်တော်၊ ပြာသိုလတွင် စပါးနတ်ပြီး၍ လယ်သမားများရွာပြန်ဝင်ကြသည်။

တပို့တွဲလတွင် ကြုံရာအလုပ်ကို လုပ်ကိုင်ကြရင်း တပေါင်းလတွင် ရေလုပ်သားများကြောင့် ဝင်ငွေအသင့်သင့် ရရှိကြသည်။ ရာသီခွင်ဇယားကို ကြည့်ခြင်းအားဖြင့် ၎င်းတို့ကျေးရွာကလေး၏ ဝင်ငွေရရှိမှုနှင့် လူနေမှုအဆင့်အတန်းကိုသိမြင်ရပြီး ရာသီအလိုက် အလုပ်အကိုင်များကိုလည်း တွေ့ရသည်။ ထို့ကြောင့် တောင်ဖီလာရွာသည် တံငါတစ်ဖက် လယ်ယာမြေကတစ်ဖက် လုပ်ကိုင်သော တောရွာကလေးဖြစ်သည်။

၁၁။ ကျေးရွာဦးစားပေးအစီအစဉ်ဇယားသုံးသပ်ချက်

တောင်ဖီလာကျေးရွာမှ ကျေးရွာသူ၊ ကျေးရွာသားများသည် သူတို့ကြုံတွေ့နေရသော အခက်အခဲများအပေါ် အခြေခံကာ ကျေးရွာအတွင်းရှိသော အခက်အခဲပြဿနာနှင့် လိုအပ်ချက်များကို ဆွေးနွေးအဖြေထုတ်ရာတွင် အမျိုးသမီးအဖွဲ့၊ အမျိုးသားအဖွဲ့တို့မှ ကျေးရွာတွင်းရှိသော လိုအပ်ချက်များကို ဆွေးနွေးစာရင်းပြုစုကာ ၎င်းတို့လိုအပ်သော အချက်များကို မည်သည့်နည်းလမ်းဖြင့် ဖြေရှင်းမည်၊ မည်သည့်လုပ်ငန်းအမျိုး အစားဖြင့် ထိုအခက်အခဲကို ဖြေရှင်းမည်၊ မည်သူတို့က တာဝန်ယူဆောင်ရွက်မည် စသည်ဖြင့် စဉ်းစားအဖြေ ထုတ်ကာ သူတို့လိုအပ်သော ဦးစားပေးလုပ်ငန်းခွဲကို ဦးစားပေးအစီအစဉ်အဆင့်ဆင့်ဖြင့် ကျေးရွာသူ၊ ကျေးရွာသားများ ကြားရွေးချယ်ခဲ့ကြသည်။

တောင်ဖီလာကျေးရွာအတွက် သူတို့ကိုယ်တိုင် ရွေးချယ်လိုက်သော စီမံကိန်းလုပ်ငန်းခွဲမှာ ရွာတွင်းကွန်ကရစ် လမ်းဆောက်လုပ်ခြင်း လုပ်ငန်းဖြစ်ပြီး အမျိုးသား၊ အမျိုးသမီး (၂)ဖွဲ့စလုံးမှ ဦးဆောင်ရွေးချယ်ပေးခဲ့သော စီမံကိန်းလုပ်ငန်းခွဲဖြစ်သည်။

၁၃။ ပြဿနာသစ်ပင်သုံးသပ်ချက်

တောင်ဖီလာကျေးရွာသည် မြစ်ချောင်းအနီးတွင် တည်ရှိသောကြောင့် သွားလာရေးမှာ ရေလမ်းကို ဦးစားပေး သွားလာရသည်။ နွေရာသီတွင် သွားလာရေးအဆင်ပြေသော်လည်း မိုးရာသီ၌ သွားလာရေး မလွယ်ကူပေ။ တပ်တောင်သို့ ရေလမ်းခရီးကိုသာ အားကိုးရပြီး ကုန်ပစ္စည်းများသယ်ယူရာတွင်လည်း ရေတိုက်စားမှု ကြောင့် ရွာတွင်းလမ်းများသွားလာရေး အခက်အခဲရှိလှသည်။ ကျေးလက်ဒေသဖွံ့ဖြိုးတိုးတက်ရေးဦးစီးဌာနမှ ရွာချင်း ဆက်လမ်းများဖောက်လုပ်ပေးထားသော်လည်း ရွာတွင်းလမ်းမှာ ပြုပြင်မည့်သူမရှိဌာနဆိုင်ရာ တစ်ခုခုမှလည်း ဆောက်လုပ်ပေးခြင်းမရှိ၊ ကျေးရွာသူ၊ ကျေးရွာသားများကလည်း ငွေကြေးမတတ်နိုင်သည့် အခြေအနေဖြစ်၍ အခက်တွေ့နေရပါသည်။ ထို့ကြောင့် ကျေးရွာသူ၊ ကျေးရွာသားများ၏ ကျန်းမာရေး၊ ပညာရေး၊ စီးပွားရေးကို ရှေးရှု၍ အရေးတကြီးလိုအပ်သော ရွာတွင်းကွန်ကရစ်လမ်းပြုလုပ်ခြင်းလုပ်ငန်းကို ကျေးရွာဖွံ့ဖြိုးရေးအတွက် ဦးစားပေးလိုအပ်ကြောင်း သုံးသပ်ရွေးချယ်ခဲ့ပါသည်။

ကျားရွာ-ဘောငါး ဖိလာ

၇က်စွဲ၊ ၂၀ - ၁၁ - ၂၀၁၆

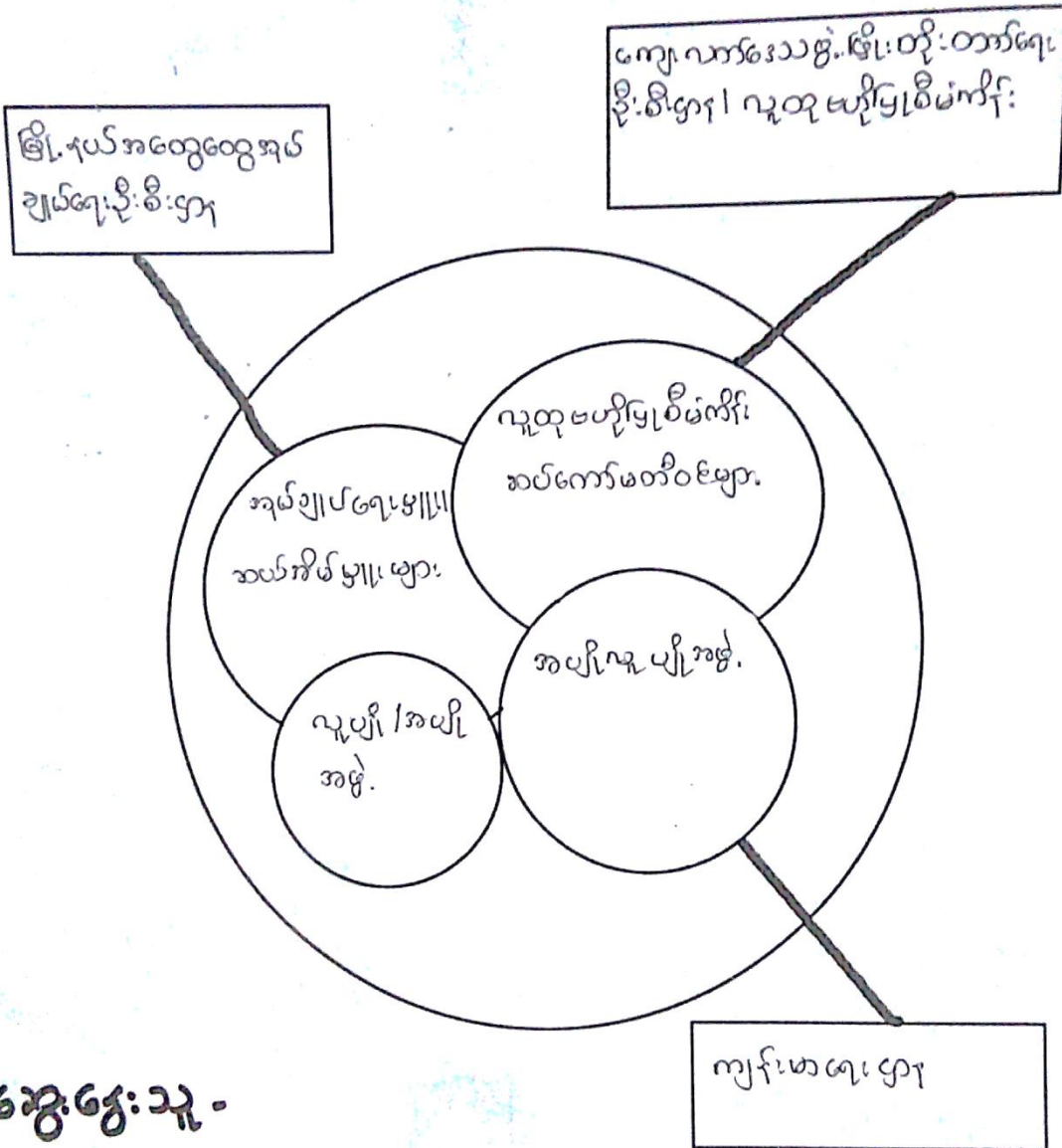

ဆွေးနွေးသူ -

- အပျိုသား - ၂၇ (ကျား)
- အပျိုသမီး - ၂၇ (မ)
- စုစုပေါင်း - ၅၅ (ဦး)

၁၅။ အဖွဲ့အစည်းများချိတ်ဆက်မှုပြုလုပ်ရေးအဖွဲ့အစည်းများ

တောင်ဖီလာကျေးရွာတွင်ရှိသော လူ့အဖွဲ့အစည်းများမှာ အုပ်ချုပ်ရေးအဖွဲ့၊ ဂေါပကအဖွဲ့၊ လူပျိုအပျိုအဖွဲ့၊ လူထုဗဟိုပြုစီမံကိန်းကော်မတီအဖွဲ့ စသည့်အဖွဲ့အစည်းများရှိသည်။ ယခင်က ကျေးရွာဖွံ့ဖြိုးရေးအတွက် အုပ်ချုပ်ရေးအဖွဲ့နှင့် ဂေါပကအဖွဲ့က ဦးဆောင်ကာ မြို့နယ်နှင့်ချိတ်ဆက်ပြီး လုပ်ကိုင်ခဲ့ကြသော်လည်း ယခုအခါ လူထုဗဟိုပြု စီမံကိန်းကော်မတီဝင်အဖွဲ့သည်လည်း ကျေးရွာဖွံ့ဖြိုးရေးလုပ်ငန်းများအတွက် လုပ်ဆောင်လာခဲ့ကြသည်။

ဘာသာရေး၊ သာရေးနာရေးတို့ကို ဂေါပကအဖွဲ့နှင့် လူပျိုအပျိုအဖွဲ့တို့ကရွာသူ၊ ရွာသားများနှင့်ချိတ်ဆက်ကာ လုပ်ကိုင်ကြသည်။

၁၆။ လူမှုစီးပွားအဆင့်သတ်မှတ်ခြင်းဇယား

ကျေးရွာအမည်-မောင်မယ်ရွာ၊ အိမ်ထောင်စုများအား ဥက္ကဋ္ဌမှ ပိုင်ဆိုင်မှုအလွှာခွဲခြားသတ်မှတ်ခြင်းအတွက်စံနှုန်းသတ်မှတ်ခြင်း
ရက်စွဲ-၂၀၁၆.၀၁.၂၆

အမည်	ပိုင်ဆိုင်မှုအမျိုးအမည်	ဧရိယာ	သင့်	မပြေလည်	မှတ်ချက်
အုန်း	ပိုင်ဆိုင်မှု	၃၀		၅၀	
မောင်မယ်ရွာ	ပိုင်ဆိုင်မှု	၂၅၀		၅၀	
မောင်မယ်ရွာ	ပိုင်ဆိုင်မှု	၂၅၀		၅၀	
မောင်မယ်ရွာ	ပိုင်ဆိုင်မှု	၂၅၀		၅၀	
မောင်မယ်ရွာ	ပိုင်ဆိုင်မှု	၂၅၀		၅၀	
မောင်မယ်ရွာ	ပိုင်ဆိုင်မှု	၂၅၀		၅၀	
မောင်မယ်ရွာ	ပိုင်ဆိုင်မှု	၂၅၀		၅၀	
မောင်မယ်ရွာ	ပိုင်ဆိုင်မှု	၂၅၀		၅၀	
မောင်မယ်ရွာ	ပိုင်ဆိုင်မှု	၂၅၀		၅၀	
မောင်မယ်ရွာ	ပိုင်ဆိုင်မှု	၂၅၀		၅၀	

- * မောင်မယ်ရွာ - ၂၅၀
- * မောင်မယ်ရွာ - ၂၅၀
- * မောင်မယ်ရွာ - ၂၅၀
- * မောင်မယ်ရွာ - ၂၅၀
- * မောင်မယ်ရွာ - ၂၅၀
- * မောင်မယ်ရွာ - ၂၅၀
- * မောင်မယ်ရွာ - ၂၅၀
- * မောင်မယ်ရွာ - ၂၅၀
- * မောင်မယ်ရွာ - ၂၅၀
- * မောင်မယ်ရွာ - ၂၅၀

၁၇။ လူမှုစီးပွားအဆင့်သတ်မှတ်ခြင်းဇယားသုံးသပ်ချက်

တောင်ဖီလာကျေးရွာတွင် ချမ်းသာပြည့်စုံသောအိမ်ထောင်စု (၁၀)စုရှိပြီး အလယ်အလတ်တန်းစား မိသားစု (၂၅)စုရှိကာ ဆင်းရဲနွမ်းပါးဆုံးအိမ်ထောင်စု (၂၉)စုရှိပါသည်။

ချမ်းသာသောအိမ်ထောင်စုသည် ပျဉ်စီ၊ ပျဉ်ထောင်၊ သွပ်မိုးအိမ်များကိုပိုင်ဆိုင်ကြပြီး လယ် (၁၀)ဧက၊ နွား (၁၀)ကောင်၊ ထော်လာဂျီ၊ ဆိုင်ကယ်၊ စက်လှေစသည်တို့ကို ပိုင်ဆိုင်ကြကာ တစ်နှစ်ပတ်လည်ဝင်ငွေရရှိမှု ကျပ်(၅၀)သိန်းခန့်ရှိပါသည်။ စားသုံးရန် ဝမ်းစာဖူလုံမှုပိုလှမှုရှိပါသည်။

အလတ်တန်းစားမိသားစုမှာ ပျဉ်စီ၊ ပျဉ်ထောင်၊ သွပ်မိုး အိမ်များကိုပိုင်ဆိုင်ကြပြီး လယ် (၈)ဧက၊ နွား (၅)ကောင်၊ ကြက်၊ ဝက်၊ စက်လှေ၊ ဆိုင်ကယ်စသည်တို့ကိုပိုင်ဆိုင်ကြပြီး တစ်နှစ်ပတ်လည်ဝင်ငွေရရှိမှု ကျပ် (၄၀)ခန့်ရှိသောကြောင့် ဝမ်းစာဖူလုံမှုရှိပါသည်။

ဆင်းရဲနွမ်းပါးသောအိမ်ထောင်စုများသည် ပျဉ်းစီ၊ ဝါးထရုံ၊ ခနိမိုး အိမ်များကိုပိုင်ဆိုင်ကြကာ ကြက်၊ ဝက် များကို မွေးမြူကြပါသည်။ ကျပန်းအလုပ်ဖြင့် အသက်မွေးဝမ်းကြောင်းပြုရပါသည်။ တစ်နှစ်ပတ်လည် ဝင်ငွေရရှိမှု ကျပ် (၈)သိန်းခန့်ရှိသောကြောင့် ဝမ်းစာဖူလုံမှုမရှိပါ။

ထို့ကြောင့် တောင်ဖီလာကျေးရွာသည် တံငါလုပ်ငန်းနှင့် တောင်သူလယ်သမားများသည့် ကျေးရွာတစ်ရွာ ဖြစ်ပါသည်။

၁၈။ ကျား/ မရေးရာ ပင့်ကူအိမ်

ကျေးဇူး - စောဒါယာ

ရက်စွဲ ၃၀ - ၁၁ - ၂၀၁၉

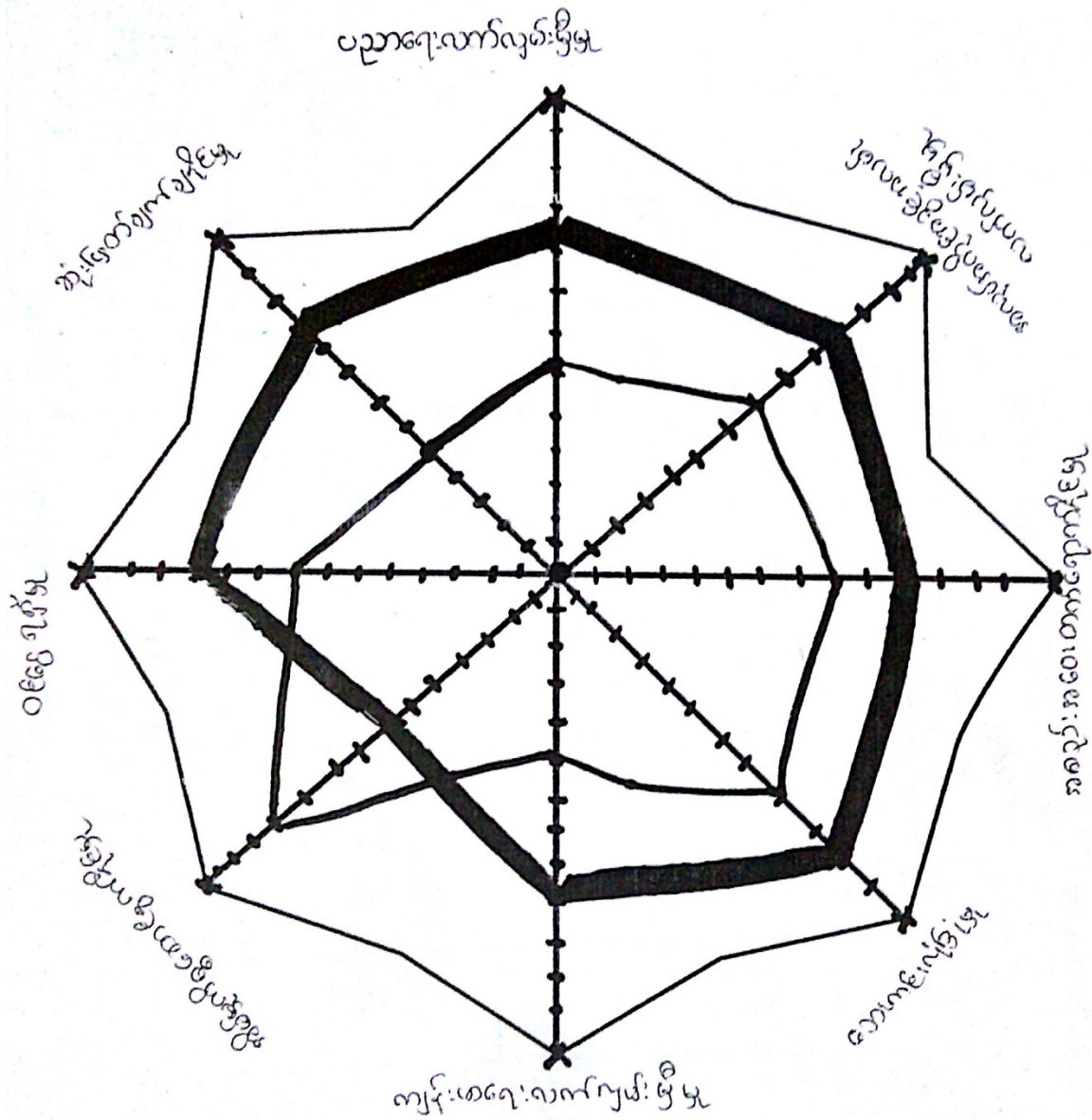

အေးဇွဲသူ
 အမျိုးသား - ၂၇ (ကျား)
 အမျိုးသမီး - ၂၇ (မ)
 စုစုပေါင်း - ၅၄ (စုစု)

၁၉။ ကျား/ မရေးရာ ပင့်ကူအိမ်သုံးသပ်ချက်

ကျား/မရေးရာပင့်ကူအိမ်ဇယားအရ တောင်ဖီလာကျေးရွာရှိ အမျိုးသမီးနှင့်အမျိုးသားတို့၏ ပင်ငွေရရှိမှု၊ ဆုံးဖြတ်ချက်ချနိုင်မှု၊ ပညာရေးလက်လှမ်းမီမှု၊ အလုပ်အကိုင်အခွင့်အလမ်း၊ အစည်းအဝေးတက်ရောက်မှု၊ အန္တရာယ်ဘေးကင်းလုံခြုံမှု၊ ကျန်းမာရေးလက်လှမ်းမီမှု၊ အိမ်မှုကိစ္စဆောင်ရွက်နိုင်မှု စသည်တို့ကို လေ့လာ ကြည့်ခြင်းအားဖြင့် အိမ်မှုကိစ္စဆောင်ရွက်နိုင်မှု တစ်ခုတည်းသာ အမျိုးသမီးများသည် အမျိုးသားများထက် သာလွန်သော်လည်း ပင်ငွေရရှိမှုအစ ကျန်းမာရေးလက်လှမ်းမီမှုအဆုံး အမျိုးသမီးများသည် အမျိုးသားထက် အခွင့်အရေးပြည့်ပြည့်ဝဝ မရရှိနိုင်သေးကြောင်း သုံးသပ်တွေ့ရှိရပါသည်။

၂၀။ ကော်မတီဝင်များရွေးချယ်ခြင်းနှင့် ကျေးရွာဖွံ့ဖြိုးရေးအစီအစဉ်ဆောင်ရွက်မှုမှတ်တမ်းခါတ်ပုံများ



၂၁။ ကျေးရွာအချက်အလက် (ပုံစံ-၁)

ပုံစံ - ၈ - ၁ ကျေးရွာအခြေအခင်းအချက်အလက်များ (Form PC 1)

ဂျပန်နိုင်ငံမှ ကျေးရွာတစ်ရွာသို့ ပထမဆုံးဆိတ်ဆက်ခေါ် သွားရောက်သောအခါ လူထုစည်းရုံးရေးများသည် ကျေးရွာ မေလ်းအောက်များအား ကျေးရွာအချက်အလက်များကို ဖေရွာရပ်ခံ၍ တောင်းခံရသည်။ ဤအချက်အလက်များကို စီမံကိန်း မိတ်ဆက်အစည်းအဝေးပတ်ပတ်တော်တင်ခံရသည်။ စီမံကိန်းဆိတ်ဆက်အစည်းအဝေးတွင် လူထုစည်းရုံးရေးများသည် ဤအချက်အလက် များအား စစ်ဆေးစဉ်မှ ပုန်ကန်အောင်မြင်ရသည်။ ငြိမ်းချမ်းစွာ လူထုစည်းရုံးရေးများ သတင်းအချက်အလက်အပေါ် Tablets မှ တဆင့် ဖြည့်သွင်းရသည်။

ကျေးရွာအုပ်ချုပ်ရေးမှူး အမည် မိုးညွှန်း ကျေးရွာအုပ်ချုပ်ရေးမှူး၏ ဝန်ထမ်းဆောင်မှု အမည် မိုးညွှန်း
 ဖြည့်သွင်းရက်စွဲ ၁၉၆၆ ခုနှစ် ဇူလိုင်လ ၁၅ ရက် ကျေးရွာအုပ်ချုပ်ရေးမှူး၏ နာမည် ကျေးရွာ မြို့နယ် မိုးညွှန်း မြို့နယ် မိုးညွှန်း

လူမျိုးစု	အိမ်ထောင်စုအရေအတွက်	ကိုးကွယ်သည့်ဘာသာ	အိမ်ထောင်စုအရေအတွက်
လူမျိုးစု (၁) - <u>မိုးညွှန်း</u>	<u>၅၉</u>	ဘာသာ (၁) - <u>မိုးညွှန်း</u>	<u>၅၀</u>
လူမျိုးစု (၂) -----		ဘာသာ (၂) -----	
လူမျိုးစု (၃) -----		ဘာသာ (၃) -----	
လူမျိုးစုများ <u>မိုးညွှန်း</u>	<u>၁</u>	ဘာသာစု -----	
	အရေအတွက်		
ပညာရေးအဆင့်များ			
သက်တော်ရှည်များ (၆၅ နှစ် နှင့် အထက်)	<u>၆၉</u>		
စစ်ဘေးရောင်			

	အမျိုးသား (အရေအတွက်)	အမျိုးသမီး (အရေအတွက်)
လူဦးရေ	<u>၁၁၂</u>	<u>၁၅၁</u>
လူမျိုးစု (၁) - <u>မိုးညွှန်း</u>	<u>၇၇၀</u>	<u>၂၂၀</u>
လူမျိုးစု (၂) -----	<u>၂</u>	<u>၁</u>
လူမျိုးစု (၃) -----		
အိမ်ထောင်စုစီး		

(၁) အခြေအခင်းအောက်အဖွဲ့ အသုံးအဆောင်များ

စာသင်ကျောင်း	အမှတ် ခြင်မိ	ကျွန်းစာရေး	အမှတ် ခြင်မိ	ဘာသာရေး အဆောက် အသုံးများ	အမှတ် ခြင်မိ
အထက်တန်းကျောင်း	<input type="checkbox"/>	စောစို	<input type="checkbox"/>	စေတီ	<input type="checkbox"/>
အလယ်တန်းကျောင်း	<input type="checkbox"/>	ကျွန်းစာရေးဌာန	<input type="checkbox"/>	ဘုန်းကြီးကျောင်း	<input type="checkbox"/>
ပုလတန်းကျောင်း	<input checked="" type="checkbox"/>	ကျွန်းစာရေးဌာနမှ	<input type="checkbox"/>	ဟိန္ဒူဘုရားကျောင်း	<input type="checkbox"/>
ပုဂံကျောင်း	<input type="checkbox"/>	စောပေးစန်း	<input type="checkbox"/>	ရေခဲယာဉ်ကျောင်း	<input type="checkbox"/>
အခြား	<input type="checkbox"/>	အခြား	<input type="checkbox"/>	ဂူ	<input type="checkbox"/>
				အခြား	<input type="checkbox"/>

၂၂။ စီမံကိန်းစက်ဝန်းအချိန်ဇယား (ပုံစံ-၂)

၂။ ဝယ်ယူရေးစာချုပ်ချုပ်ဆိုခြင်း	၂၈.၃.၁၇	၂၈.၃.၁၇	၂၈	၃၆		
၃။ အကျဉ်းချုပ်ချုပ်ဆိုချက်များ	၂၈.၄.၁၇	၂၈.၄.၁၇	၁၇	၇		
၄။ ပြန်လည်ချုပ်ဆိုခြင်း	၂၈.၄.၁၇	၂၈.၄.၁၇	၁၇	၇		
၅။ စီမံကိန်းစက်ဝန်း ဝယ်ယူခြင်း	၂၈.၅.၁၇	၂၈.၅.၁၇	၂၄	၂၈		
၆။ စီမံကိန်းစက်ဝန်း ဝယ်ယူခြင်း						
၇။ စီမံကိန်းစက်ဝန်း ဝယ်ယူခြင်း						
၈။ စီမံကိန်းစက်ဝန်း ဝယ်ယူခြင်း						
၉။ စီမံကိန်းစက်ဝန်း ဝယ်ယူခြင်း						
၁၀။ စီမံကိန်းစက်ဝန်း ဝယ်ယူခြင်း						

၂၃။ ကျေးရွာဖွံ့ဖြိုးရေးဦးစားပေးအစီအစဉ် (ပုံစံ-၃)

ပုံစံ - ၈ - ၃ ကျေးရွာဖွံ့ဖြိုးရေး ဦးစားပေးအစီအစဉ် (Form PC 3)

လယ်ဥယျာဉ် အဆင့်(၃) ကျေးရွာပျော်ပန်းချက်အစည်းအဝေး ပြီးဆုံးသောအခါ ကျေးရွာစီမံကိန်း အထောက်အကူပြု ကော်မတီသည် လူထုစည်းရုံးရေးမှူးအကူအညီဖြင့် ဤပုံစံကိုပြည့်စုံအောင် ဖြည့်သွင်းရမည်။

လူထုစည်းရုံးရေးမှူး/ဝန်ထမ်း အမည် ဦးခင်မောင်သိန်း

နေ့စွဲ ၂၀ . ၁၁ . ၂၀၁၆ ကော်ဝန်းအား အမှတ်ဖြစ်ပါ (✓) ကော်ဝန်း(၁) ကော်ဝန်း(၂) ကော်ဝန်း(၃) ကော်ဝန်း(၄)

ပြည်နယ်/တိုင်း ရှမ်း ပြနယ် အင်း ကျေးရွာအုပ်စု ကျေးရွာ ကျေးရွာ ကျေးရွာ

က။ အခက်အခဲအတားအဆီးများအားရွေးချွေခြင်း - ယခုလက်ရှိအခြေအနေတွင် ဤကျေးရွာဖွံ့ဖြိုးတိုးတက်ရေးအတွက် အဓိက အခက်အခဲအတားအဆီးများသည် မည်သည့်များဖြစ်ပါသနည်း။ (အမျိုးသား/သမီး အနည်းဆုံးအခက်အခဲ ၅ ခုစီပေးပြပါ။)

အမျိုးသား အဖွဲ့မှ တင်ပြသောအခက်အခဲအတားအဆီးများ		အမျိုးသမီး အဖွဲ့မှ တင်ပြသောအခက်အခဲအတားအဆီးများ	
၁	ရွာတွင်းလမ်း ပ ကောင်းခြင်း	၁	မိုးရာသီတွင်လမ်း ကျက်ကဲမှု
၂	မိုးရာသီတွင် လမ်း ကာကွယ်ရေး	၂	ကျောင်းသားများ နေရာတွင် ကျန်းမာရေး
၃	ကျောင်းသား များ နေရာထိုင်ခင်း ကောင်းမှု	၃	ဆိပ်ခံတံတား တိုးချဲ့ခြင်း
၄	ဆိပ်ခံတံတား တိုးချဲ့ခြင်း များ	၄	
၅		၅	

ခ။ ပျော်ပန်းခြင်း - နောင်လာမည့် (၅) နှစ် အတွင်း ကျေးရွာဖွံ့ဖြိုးရေး ပျော်ပန်းလျာထားချက်များအား တင်ပြပါ။

အမျိုးသားအဖွဲ့မှ တင်ပြသောပျော်ပန်းချက်များ		အမျိုးသမီးအဖွဲ့မှ တင်ပြသောပျော်ပန်းချက်များ	
၁	ရွာတွင်းလမ်း ကျယ်လမ်း	၁	ရွာတွင်းလမ်း ကျယ်လမ်း
၂	ကာကွယ်ရေး မြှင့်တင်	၂	ကာကွယ်ရေး မြှင့်တင်
၃	ကျောင်း	၃	ကျောင်း
၄	ဆိပ်ခံတံတား	၄	ဆိပ်ခံတံတား
၅		၅	

ဂ။ လူထုစီမံကိန်း၏ လာမည့် (၃) နှစ်အတွက် အကဲဖြတ်သော ဦးစားပေး ဖွံ့ဖြိုးတိုးတက်မှု လုပ်ငန်း အစီအစဉ်များအားဖော်ပြပါ။

အဆင့်	ကျေးရွာအတွက် ဦးစားပေး ဖွံ့ဖြိုးတိုးတက်မှု လုပ်ငန်းစဉ်များ	အဆိုပြုသူ (အမျိုးသားများ/ အမျိုးသမီးများ/ အမျိုးသား+ အမျိုးသမီး)	ခန့်မှန်းကုန်ကျ စရိတ်	အကျိုးခံစားခွင့်ရှိသူ ခန့်မှန်းခြေ အရေအတွက်
၁	ရွာတွင်းလမ်း ကျယ်လမ်း	ကျေးရွာသား / သမီး	၂၂၅၅၅၂၀	၂၆၃
၂	ကာကွယ်ရေး မြှင့်တင်	ကျေးရွာသား / သမီး	၂၃၄ သိန်း	၂၆၃
၃	ကျောင်း ဆိပ်ခံတံတား	ကျေးရွာသား / သမီး	၂၂၀ သိန်း	၂၆၃
၄				၆
၅				

၂၅။ အစည်းအဝေးမှတ်တမ်းများ

မေးခွန်း

နေ့စွဲ ၂၀၁၂. ၁၂. ၁၃

ကနဦးကစားကို နှိုက်စော နဂိုတွင် အကျပ်ပါးသည်။

ကနဦးကစားစက်ကောက်ချုပ်များ - (၁) ဦးစိုးမင်းထွေ ငွေ

(၂) ဒေါ်အေးအေး ငွေ

(၃) ဒေါ်အေးအေး ငွေ

(၄) ဦးစိုးမင်းထွေ ငွေ

ကျေးဇူးပြု၍ ကျန်းမာရေးနှင့် အကျိုးအမြတ်များကို စောင့်ရှောက်ပါသည်။

ရည်ရွယ်ချက် ။ တစ်ယောက်တည်း အထူးအားပေးပေးခြင်းဖြင့် ဝိသေသကနဦး
ကစား စောင့်ရှောက်မှုများကို အကျိုးအမြတ်ပါသည်။

ဆွေးနွေးချက် ။ အထူးအားပေးခြင်းဖြင့် အကျိုးအမြတ်များ ပိုမို
များအံ့ ဖြစ်ပေါ်လာစေရန် အားပေးပါသည်။ အထူးအားပေးခြင်း

ကျေးဇူးပြု၍ ဦးစိုးမင်းထွေ ။ အထူးအားပေးခြင်းဖြင့် အကျိုးအမြတ်များ ပိုမို
ကောင်းကင်ထိရောက်စေရန်အတွက် ဦးစိုးမင်းထွေ ။ အထူးအားပေးခြင်း
အားပေးခြင်းဖြင့် အကျိုးအမြတ်များ ပိုမို ရောက်ရှိစေရန် အားပေးပါသည်။
အထူးအားပေးခြင်းဖြင့် အကျိုးအမြတ်များ ပိုမို ရောက်ရှိစေရန် အားပေးပါသည်။
အထူးအားပေးခြင်းဖြင့် အကျိုးအမြတ်များ ပိုမို ရောက်ရှိစေရန် အားပေးပါသည်။

ကျေးဇူးပြု၍ အကျိုးအမြတ်များ ပိုမိုရောက်ရှိစေရန် အားပေးပါသည်။
အကျိုးအမြတ်များ ပိုမိုရောက်ရှိစေရန် အားပေးပါသည်။
အကျိုးအမြတ်များ ပိုမိုရောက်ရှိစေရန် အားပေးပါသည်။
အကျိုးအမြတ်များ ပိုမိုရောက်ရှိစေရန် အားပေးပါသည်။

ကျေးဇူးပြု၍ အကျိုးအမြတ်များ ပိုမိုရောက်ရှိစေရန် အားပေးပါသည်။
အကျိုးအမြတ်များ ပိုမိုရောက်ရှိစေရန် အားပေးပါသည်။

၂၅။ အစည်းအဝေးမှတ်တမ်းများ

ချုပ်ကိုင်မှုဦးစီးဌာန - အစည်းအဝေးမှတ်တမ်းများကို အောက်ဖော်ပြပါအတိုင်း စုစည်းဆောင်ရွက်ရမည်။

- လေ့ကျင့်ရေးဦးစီးဌာန - ဦးစီးဌာန
- ကျေးဇူးတင်ဆောင်ရွက်ရမည့် - ဦးစီးဌာန
- အထောက်အကူပြုရမည့် - အထောက်အကူ
- ကန့်သတ်ချက်များ - ဦးစီးဌာန
- အစည်းအဝေးအဖွဲ့များ - ဦးစီးဌာန
- စေ့စပ်ရေးရာအဖွဲ့များ - ဦးစီးဌာန
- ကျေးဇူးတင်ဆောင်ရွက်ရမည့် - ဦးစီးဌာန

အောက်ဖော်ပြပါအတိုင်း စုစည်းဆောင်ရွက်ရမည်။

- (က) ပထမဆုံး အစည်းအဝေး
- (ခ) ဒုတိယအစည်းအဝေး
- (ဂ) တတိယအစည်းအဝေး

၂၅။ အစည်းအဝေးမှတ်တမ်းများ

တောင်ပိုလာ ကျေးရွာ ကုန်စု - ကုန်စုအစည်း အဝေး ဖွဲ့စည်းတမ်း

အစည်း အဝေး ကို နေ့လည် ၁၂:၀၀ နာရီ ကျင်းပတွင် ကျင်းပပေးလျက် ပါသည်။

- အစည်း အဝေးတက်ရောက်သူများ - ဦးစွန်းဖေခင်သိန်း ၄၆
- ဦးစည်သူဆွေ ၇၆
- ဒေါ်စန်းစန်းဖြူ ၃၆
- ဒေါ်ဖိုးဖြူစင် ၄၆

အစည်း အဝေးကို ကော်မတီဝင်များ (၅) ဖွဲ့ (၄) ဦး

ကော်မတီ ဖွဲ့စည်းခြင်း

ရည်ရွယ်ချက် - ကာကွယ်ရေး လူထု ဖွဲ့စည်းပေးရန် တောင်ပိုလာ ကုန်စု နှင့် ကျင်းပက် ပြည်သူ့ လူထု သော ကုန်စု အစည်း အဝေး ကော်မတီ ဖွဲ့စည်းပေးရန် ရည်ရွယ်ချက် ရည်ရွယ်ချက် ပါသည်။

ဖွဲ့စည်းပုံစံ - မင်းတက်ကျေးရွာမှ ခေါင်းဆောင်တစ်ဦးမှ ကုန်စုတွင် ကော်မတီပေးလျက် လုပ်ငန်း လုပ်ပေးရန် ကျေးရွာမှ ဦးဆောင်၍ မိမိတို့ ဦးဆောင်ပေးပါဝင် ဆောင်ရွက်ဆောင်ရွက်ခြင်း ဖြစ်ကြောင်း ဖြေကြားခဲ့သည်။ ထို့နောက် တစ်လတစ်ကြိမ် နှစ်စဉ် အစည်းအဝေး ပေးပို့ရန် ကျေးရွာ ခေါင်းဆောင်များကို တိုင်ပင် ဆွေးနွေး ဆောင်ရွက်ခြင်း ဖြစ်ကြောင်း ဖြေကြားခဲ့သည်။ ထို့ပြင် ကျေးရွာမှ ဦးဆောင်သူများကို တိုင်ပင် ဆွေးနွေး ဆောင်ရွက်ခြင်း ဖြစ်ကြောင်း ဖြေကြားခဲ့သည်။

၂၆။ ကဏ္ဍအလိုက်ဦးစားပေးဖွံ့ဖြိုးရေးလုပ်ငန်းစဉ်များ

နောက်ဆက်တွဲ (၄) ခြားနားသောအပိုင်းများအတွက် ဦးစားပေးဖွံ့ဖြိုးရေးလုပ်ငန်းစဉ်များအနှစ်ချုပ်

	အဆင့်	လုပ်ငန်း	မည်သူဦးစားပေးလဲ	လ/နှစ်	ကျေးရွာတာဝန်ခံ(သို့) အုပ်စု	ပြင်ပမှမည်သူထောက်ပံ့မလဲ
အခြေခံအဆောက်အအုံ	၁	ကွန်ကရစ်လမ်းပြုလုပ်ခြင်း	<input type="checkbox"/> √ကျား <input type="checkbox"/> √မ	၂၀၁၆	ကျေးရွာ	လူထုဗဟိုပြုစီမံကိန်း
	၂	ရေကန်	<input type="checkbox"/> √ကျား <input type="checkbox"/> √မ	၂၀၁၇	ကျေးရွာ	မရှိသေးပါ
	၃	ဆိပ်ခံတံတား	<input type="checkbox"/> √ကျား <input type="checkbox"/> √မ	၂၀၁၈	ကျေးရွာ	မရှိသေးပါ
	၄	စာသင်ကျောင်း	<input type="checkbox"/> √ကျား <input type="checkbox"/> √မ	၂၀၁၉	ကျေးရွာ	မရှိသေးပါ
	၅		<input type="checkbox"/> ကျား <input type="checkbox"/> မ			
အသက်မွေးဝမ်းကျောင်းမှု စိုက်ပျိုးရေး	၁		<input type="checkbox"/> ကျား <input type="checkbox"/> မ			
	၂		<input type="checkbox"/> ကျား <input type="checkbox"/> √မ			
	၃		<input type="checkbox"/> ကျား <input type="checkbox"/> မ			
	၄		<input type="checkbox"/> ကျား <input type="checkbox"/> မ			
	၅		<input type="checkbox"/> ကျား <input type="checkbox"/> မ			
ကျန်းမာရေးနှင့် အဟာရ	၁		<input type="checkbox"/> ကျား <input type="checkbox"/> မ			
	၂		<input type="checkbox"/> ကျား <input type="checkbox"/> မ			
	၃		<input type="checkbox"/> ကျား <input type="checkbox"/> မ			
	၄		<input type="checkbox"/> ကျား <input type="checkbox"/> မ			
	၅		<input type="checkbox"/> ကျား <input type="checkbox"/> မ			
ပညာရေး	၁		<input type="checkbox"/> ကျား <input type="checkbox"/> မ			
	၂		<input type="checkbox"/> ကျား			

			<input type="checkbox"/> မ			
	၃		<input type="checkbox"/> ကျား <input type="checkbox"/> မ			
	၄		<input type="checkbox"/> ကျား <input type="checkbox"/> မ			
	၅		<input type="checkbox"/> ကျား <input type="checkbox"/> မ			
အခြား						
အခြား	၁		<input type="checkbox"/> ကျား <input type="checkbox"/> မ			
	၂		<input type="checkbox"/> ကျား <input type="checkbox"/> မ			
	၃		<input type="checkbox"/> ကျား <input type="checkbox"/> မ			
	၄		<input type="checkbox"/> ကျား <input type="checkbox"/> မ			
	၅		<input type="checkbox"/> ကျား <input type="checkbox"/> မ			