

ပြည်ထောင်စုသမ္မတ မြန်မာနိုင်ငံတော် အစိုးရ
စိုက်ပျိုးရေး၊ မွေးမြူရေးနှင့် ဆည်မြောင်းဝန်ကြီးဌာန
ကျေးလက်ဒေသဖွံ့ဖြိုးတိုးတက်ရေးဦးစီးဌာန
ပျော်ဘွယ်မြို့နယ်



လူထုပဟိုပြုစီမံကိန်း
National Community Driven Development Project
(NCDDP)



ကျေးရွာဖွံ့ဖြိုးရေးအစီအစဉ်
Village Development Plan (VDP)
တောင်နီကျေးရွာ၊ မိုးကောင်းကျေးရွာအုပ်စု

၂၀၁၈ခုနှစ်

ပျော်ဘွယ်မြို့



မာတိကာ

- ၁။ မြို့နယ်မြေပုံ
- ၂။ ကျေးရွာမြေပုံ(တည်နေရာ)
- ၃။ အုပ်စုတွင်ပါဝင်သောကျေးရွာများစာရင်း
- ၄။ ကျေးရွာအခြေခံအချက်အလက်များ (ကျေးရွာသမိုင်းကြောင်း)
- ၅။ လူထုပူးပေါင်းပါဝင်သော လူမှုဆန်းစစ်ခြင်းနှင့် အကဲဖြတ်ခြင်းလုပ်ငန်းစဉ်(PSA/PRA)အကျဉ်းချုပ်ဇယား
- ၆။ ကျေးရွာဖွံ့ဖြိုးရေးအစီအစဉ်အတွက်အသုံးပြုခဲ့သော PRA tools များနှင့်တစ်ခုချင်းစီအတွက် သုံးသပ် ချက်များ
- ၇။ ကော်မတီဝင်များရွေးချယ်ခြင်းနှင့်ကျေးရွာဖွံ့ဖြိုးရေးအစီအစဉ်ဆောင်ရွက်မှုမှတ်တမ်းခါတ်ပုံများ
- ၈။ ကျေးရွာအချက်အလက် (ပုံစံ-၁)
- ၉။ စီမံကိန်းစက်ဝန်းအချိန်ဇယား (ပုံစံ-၂)
- ၁၀။ ကျေးရွာဖွံ့ဖြိုးရေးဦးစားပေးအစီအစဉ် (ပုံစံ-၃)
- ၁၁။ ကျေးရွာအုပ်စုစီမံကိန်းလုပ်ငန်းခွဲရွေးချယ်ခြင်း (ပုံစံ-၄)
- ၁၂။ အစည်းအဝေးမှတ်တမ်းများ
- ၁၃။ ကဏ္ဍအလိုက်ဦးစားပေးဖွံ့ဖြိုးရေးလုပ်ငန်းစဉ်များ



၁။ ပျော်ဘွယ်မြို့နယ် မြေပုံ

ပျော်ဘွယ်မြို့နယ်အခြေပြမြေပုံ

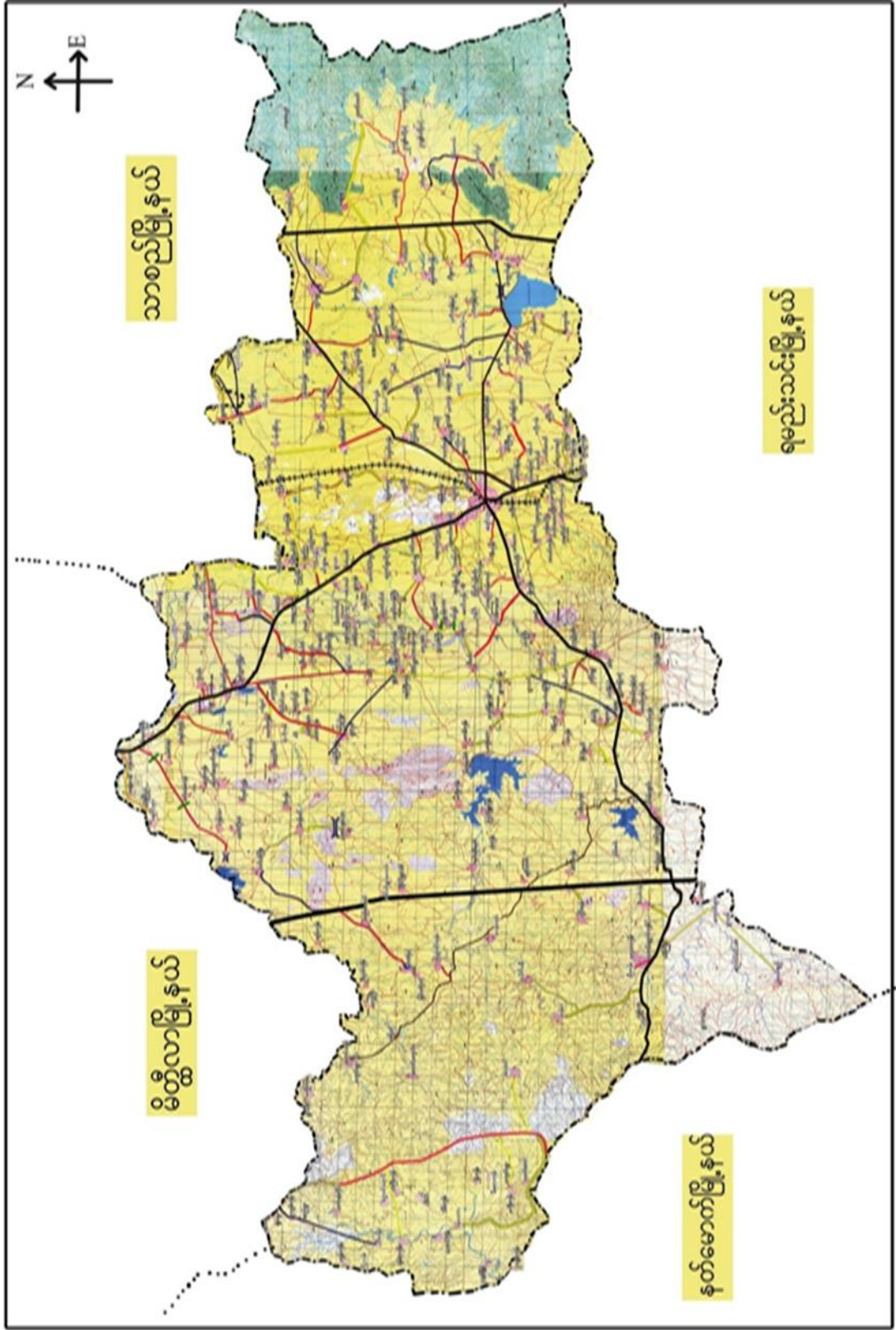



၂။ မိုးကောင်းကျေးရွာအုပ်စုမြေပုံ

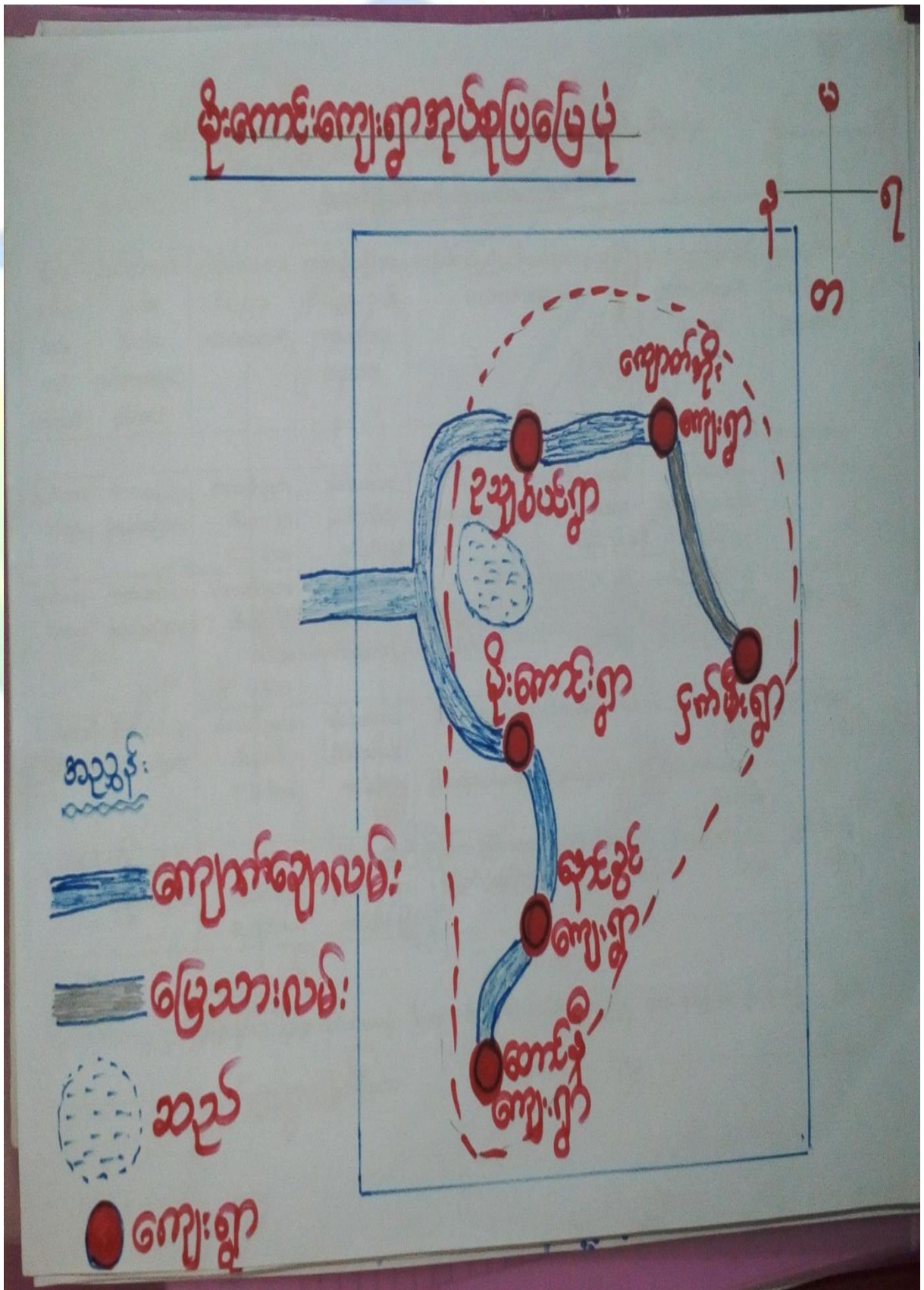



- ထိခိုက်လွယ်သောအုပ်စုများလူဦးရေ (သက်ကြီး၊ မြေယာမဲ့၊ မသန်စွမ်းအုပ်စုများ)

-

သက်ကြီး	မြေယာမဲ့	မသန်စွမ်း
ကျား (၁၂)၊မ (၁၈)	ကျား (မရှိ)၊မ (မရှိ)	ကျား (မရှိ)၊မ (မရှိ)

- ကျေးရွာတွင်းရရှိနိုင်သော ဝန်ဆောင်မှုများ (ကျန်းမာရေးဆေးခန်း၊ စာသင်ကျောင်း)

ဆေးရုံ/ဆေးခန်း	စာသင်ကျောင်း	စာကြည့်တိုက်	မူကြိုကျောင်း	ဈေး
မရှိ	ရှိ	မရှိ	မရှိ	မရှိ

- ရွာသူရွာသားများ၏ အဓိကစီးပွားရေးလုပ်ငန်း (စိုက်ပျိုးမွေးမြူရေး၊ အခြားသီးနှံများ)

မွေးမြူရေး		စိုက်ပျိုးရေး		အခြား
ဆိတ်/နွား	ဝက်	မြေပဲ၊ နှမ်း၊ ငရုပ်	ပဲမျိုးစုံ	နေကြာ

- အဓိကရရှိနိုင်သောအရင်းအမြစ်များ

ကျောက်	သဲ	ကျောက်ဆွေး	လှင်းမြေ	အခြား
မရှိ	ရှိ	မရှိ	မရှိ	မရှိ

- ကျေးရွာနှင့်သက်ဆိုင်သောအခြားအရင်းအမြစ်များ

သောက်သုံးရေရရှိနိုင်မှု	မြေလွတ် မြေရိုင်း	ဆည်ရေသောက်ဧရိယာ	အခြား
ရှိ	မရှိ	မရှိ	မရှိ



၅။ လူထုပူးပေါင်းပါဝင်သော လူမှုဆန်းစစ်ခြင်းနှင့် အကဲဖြတ်ခြင်းလုပ်ငန်းစဉ် (PSA / PRA) အကျဉ်းချုပ်ဇယား

စဉ်	ကရိယာများ (PRA Tools)	ရက် စွဲ	ဦးတည်အုပ်စုနှင့် ရည်ရွယ်ချက်များ	တက်ရောက်သူ			အဓိကဆွေးနွေးချက်များ
				ကျား	မ	ပေါင်း	
၁	ကျေးရွာလူမှုရေး၊ အရင်းအမြစ်ပြမြေပုံ (Social Map/ Resource Map)	၄.၁၂.၂၀၁၇	ရပ်မိရပ်ဖ၊ ကော်မတီဝင်များ၊ ကျေးရွာလူထုများ မြေပုံအားအသုံးပြု၍ ၎င်းတို့၏ အဓိကပြဿနာများ၊ အရင်းအမြစ်များနှင့် အခြေခံအဆောက် အအုံများ၊	၃၀	၂၅	၅၅	ကျေးရွာလူထု၏ ထင်ရှားသောမြေနေရာ၊အခြေခံ အဆောက်အအုံများ၊တိုင်းရင်းသ ားနှင့် ဘာသာရေး အဖွဲ့အစည်းများ၊မသန်စွမ်းသူရှိ သည့်အိမ်ထောင်စုများ၊အမျိုးသ မီးဦးဆောင်သည့်အိမ်ထောင်စုမ ျား၊လူမှုရေးဆိုင်ရာအချက်အလ က်များ။ ပြဿနာများနှင့် ဖြစ်နိုင်ခြေရှိသောအဆောက်အအုံ သစ်များ
၂	ဥစ္စာနေကြွယ်ဝမှုအ ဆင့်သတ်မှတ်ခြင်း (Wealth Ranking)	၄.၁၂.၂၀၁၇	ကျေးရွာအတွင်းစီးပွ ားရေးအခြေအနေ ကွာခြားသောအုပ်စု များကိုစိစစ်ရန် ချမ်းသာ၊ အလယ်အလတ်၊နွမ်း ပါး၊ အလွန်နွမ်းပါးအုပ်စု များ	၃၀	၂၅	၅၅	ကျေးရွာအတွင်းရှိအိမ်ထောင်စုမ ျားအားလူမှုစီးပွားအခြေအနေအ လိုက် အုပ်စုများသတ်မှတ်ပေးခြင်း
၃	ကျေးမရေးရာကဏ္ဍ # ၁ ပိုင်ဆိုင်မှုနှင့်ခွဲခြမ်းစိ တ်ဖြာမှု	၄.၁၂.၂၀၁၇	အမျိုးသားနှင့်အမျိုး သမီးများ(အရင်းအ မြစ်ပိုင်ဆိုင်အသုံးချ မှု)	၃၀	၂၅	၅၅	



၄	ရာသီခွင်ပြပြကွဒိန် (Seasonal Calendar)	၄.၁၂.၂၀၁၇	ကော်မတီဝင်၊ အမျိုးသမီး၊ အမျိုးသားများ	၃၀	၂၅	၅၅	ကျေးရွာတွင် တစ်နှစ်ပတ်လုံးကွဲပြားခြားနားသော အချိန်အလိုက် ဖြစ်ပျက်ဆောင်ရွက်ခဲ့သည့်ရာသီ ဥတု၊ စိုက်ပျိုးသီးနှံများ၊ လယ်ယာလုပ်ငန်းများ၊ နေ့စားလုပ်ငန်းများ၊ မွေးမြူရေးလုပ်ငန်းများ၊ ဝမ်းစာဖူလုံမှု နှင့် ပွဲတော်များ
---	---	-----------	---	----	----	----	--

၅	ကျားမရေးရာ# ၂ ။ပင့်ကူအိမ် ကွန်ယက် (Spider Web)	၄.၁၂.၂၀၁၇	အမျိုးသားများ နှင့် အမျိုးသမီးများ	၃၀	၂၅	၅၅	ကျေးရွာအတွင်းရှိအမျိုးသမီးများ ၏ အခြေအနေကိုသိရှိစေရန်တန်း တူအခွင့်အရေးရရှိမှု နှင့် မရရှိသည့် အကြောင်းအရင်း၊ ပညာရေးအတွက်ဆုံးဖြတ်ချက်ချ ခြင်း၊ အိမ်မှုကိစ္စဆောင်ရွက်မှု
၆	အဖွဲ့အစည်းချိတ် ဆက်ပုံ- ပင်းပုံစံ(Venn Diagram)	၄.၁၂.၂၀၁၇	ကျေးရွာအုပ် ချုပ်ရေးအဖွဲ့၊ ကျေးရွာစီ/ ထောက်အဖွဲ့	၃၀	၂၅	၅၅	ကျေးရွာတွင်းရှိအဓိကအုပ်စုများ၊ အဖွဲ့အစည်းများတည်ရှိနေမှုကိုသိ ရှိရန်၊ ၎င်းအဖွဲ့အစည်းများအုပ်စုများ ဆက်စပ်နေမှုပူးပေါင်းဆောင်ရွ က်မှုအားသိရှိနိုင်ရန်၊
၇	ပြဿနာ သစ်ပင် (Problem Tree)	၄.၁၂.၂၀၁၇	အမျိုးသားများနှင့် အမျိုးသမီးများ	၃၀	၂၅	၅၅	ကျေးရွာ ဖွံ့ဖြိုးတိုးတက်မှု နောက်ကျ ခြင်း၏ အကြောင်းရင်းများကို သိရှိ ဖော်ထုတ်နိုင်ရန်
၈	ကျေးရွာ၏မျှော်မှန်း ချက်(၄)နှစ်စာကျေး ရွာဖွံ့ဖြိုးရေးအစီအ စဉ်	၄.၁၂.၂၀၁၇	အမျိုးသားအုပ်စု၊အ မျိုးသမီးအုပ်စု၊လူင ယ်အုပ်စု၊ ရပ်မိရပ်ဖအုပ်စု	၃၀	၂၅	၅၅	ကျေးရွာသားများ၏ မဲပေးရွေးချယ်ထားသည့် ဖွံ့ဖြိုးတိုးတက်ရေးလုပ်ငန်းစဉ်များ အားဦးစားပေးအလိုက်သတ်မှ တ်ချက်



ကျေးရွာမြေပုံသုံးသပ်ချက်။

လူ့ ဗဟုကဋ္ဌမြေပုံနှင့် သယံဇာတ ကျွေးမွေးရေး မြေပုံ

ဆွေးနွေး ခြင်း နှင့် ဆန်းစစ် ခြင်း

ကျေးရွာ - စောင်းတို

မြို့နယ် - လှိုင်ကူးမြို့နယ်

ကျေးရွာအုပ်စု - မိုးကောင်း

ရက်စွဲ - ၄.၁၂.၂၀၁၇

- တစ်ရွာလုံး စောင်းပွား လုပ်ငန်း ကို စတင် လုပ်ငန်း ကို ပြုပါ
သည်။ စောင်းတို၊ မြား၊ သစ်တောများ ဖြိုဖျက် ငှက် ချီး စားစွဲ
ဖြစ်နေ လျော့နည်းကြပါသည်။

- တစ်ရွာလုံး မုန့်ကောက်ကို ကြားပုံဖြင့် မဟာမုန့် မြား နေရာ
ကြပါသည်။

- ကျေးရွာ ဗွဲ့ဖြို၊ ဝါးကောက်ချေး လုပ်ငန်း မြား၊ မြား ဗွဲ့ဖြို၊ ဗဟု
ကျေးရွာခြင်းကြောင့် ဖြစ်ပါသည်။

ဦးအောင်ဆွေးနွေးသူ - ဦးနိုင်ဝင်း

ပါဝင် ဆွေးနွေးသူ - ကျား (၁၅)၊ မ (၁၅)

မှတ်တမ်း တင်သူ - ဦးအောင်ကျော်စွာ

နေ့စွဲ - ရွာခွဲတိုင်းဆောင်ရွက်ရေးအဖွဲ့

ရက်စွဲ - နိုဝင်ဘာ (၁၀) ရက် ၅ မြို့နယ်



၆.၂။ ကျေးရွာအရင်းအမြစ် ပိုင်ဆိုင်မှုသုံးသပ်ခြင်း။

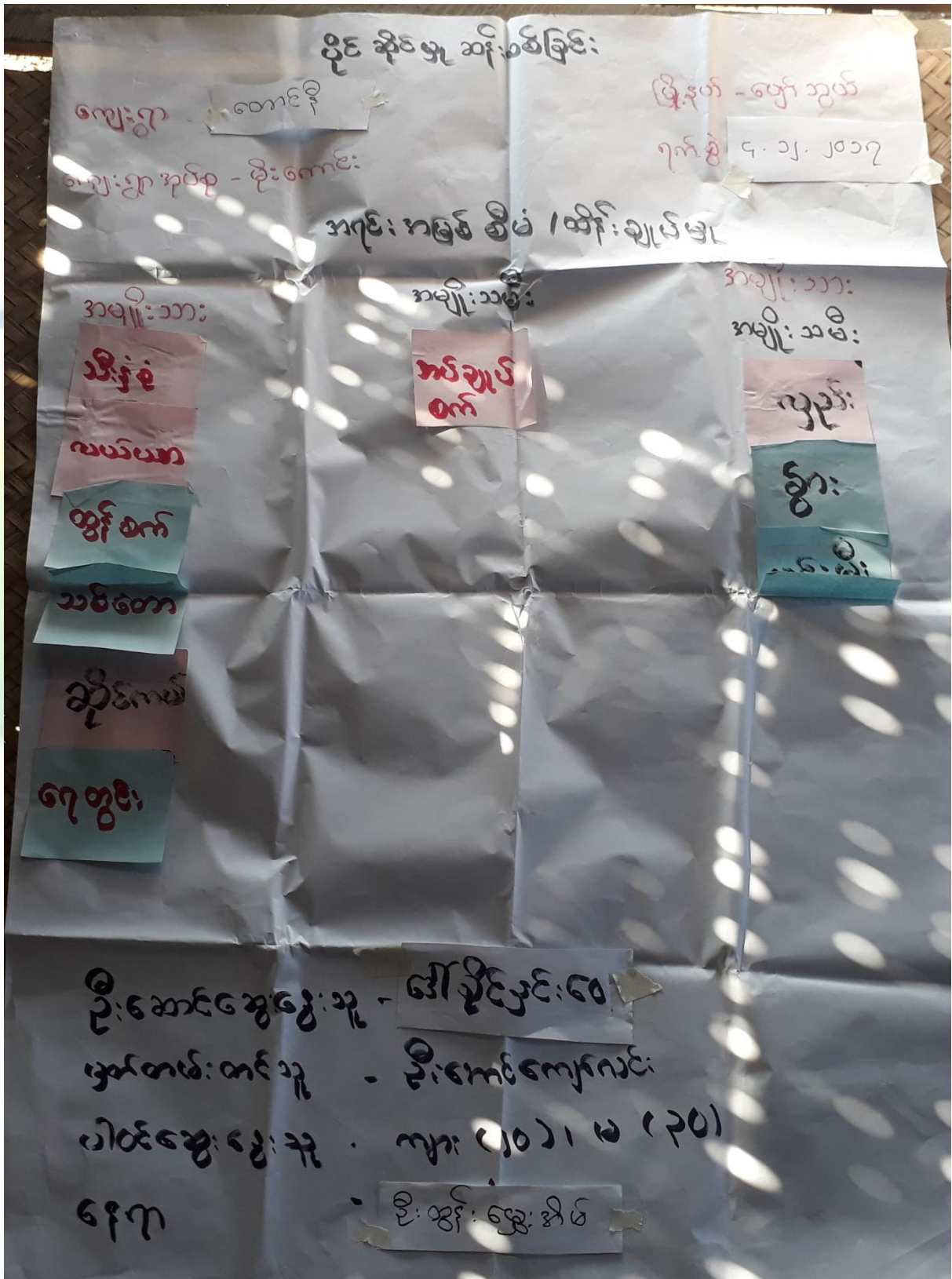



ပိုင်ဆိုင်မှုသုံးသပ်ခြင်း။

ပိုင်ဆိုင်မှု မှု ဆန်းစစ်ခြင်း

ဆွေးနွေးခြင်း ဌှင် ဆန်းစစ်ခြင်း

ကျေးဇူး - ဆောင်ရာ

ဖြိုးနယ် - ပျော်စရာ

အုပ်စု - ဖိုးကောင်း

ရက်စွဲ - ၂၀၂၁-၁၂-၁၅

- ထွန်စက် ဌှင် သစ်တောကို အမျိုးသား များက သုံးစွဲပါသည်။
- ထင်းဖို ဌှင် အပ်ချုပ်စက်ကို အမျိုးသမီး များက သုံးစွဲပါသည်။
- သီးခြုံရုံ၊ လယ်ယာ၊ လှည်း၊ ဌှား၊ ဆိုင်ကယ် ဌှင် ရေတွင်းကို အမျိုးသား၊ အမျိုးသမီး သုံးစွဲပါသည်။
- သီးခြုံရုံ၊ လယ်ယာ၊ ထွန်စက်၊ သစ်တော၊ ဆိုင်ကယ် ဌှင် ရေတွင်းကို အမျိုးသား များ မှ ထိန်းချုပ်ဖြိုး အပ်ချုပ်စက်ကို အမျိုးသမီး များမှ ထိန်းချုပ်ပါသည်။
- လှည်း၊ ဌှား၊ ထင်းဖိုကို အမျိုးသား၊ အမျိုးသမီး ထိန်းချုပ်ပါသည်။

ဌှီးဆောင်ဆွေးနွေးသူ - ဒေါ်လင်းမာလင်း

မှတ်တမ်းတင်သူ - ဌှီးကောင်းကျော်လင်း

ပါဝင် ဆွေးနွေးသူ - ကျား (၂၀)၊ မ (၃၀)

အချိန် - ၂:၀၀ ဌှိ

ရေရာ - ဌှီးအင်းရွေးမိတ်



၆.၃။ ကျေးရွာ၏လူမှုစီးပွားအဆင့်သတ်မှတ်ခြင်း။ (Wealth Ranking)

ဥက္ကဋ္ဌအဖွဲ့ကြွယ်ဝမှု၊ အဆင့်သတ်မှတ်ခြင်း

ကျေးရွာ - **ဆောင်း**
 အုပ်စု - ယိုကောင်း
 မြို့နယ် - ပျော်ဘွယ်
 ရက်စွဲ - ၄.၁၂.၁၇

အမျိုးအစား	ညွှန်းကိန်း	နှိမ်ထောင်စု အရေအတွက်	ရာခိုင်နှုန်း
ချမ်းသာ	- ရုပ်ပုံလှည့် ၂ ထပ် ပုံကန်တပ် သွပ်ဖို - ယာဇ္ဇေ ၁၀ ဧက အထက်၊ နွား ၂၅၀ ကောင် အထက်၊ အချို့ နှိပ်ဖွေ၊ တိရစ္ဆာန် မွေးမြူသန်	၂၅	၁၇.၆၀%
အလယ် အလတ်	- ၄ x ၃ ပေ အိမ်၊ ၂ ထပ် ထရိုက်က သွပ်ဖို - ၂၅၀ ဧက အောက် - နွား ၂၅၀ ကောင် အောက်	၅၀	၃၅.၂%
မွှေးပါး	- ၃ ပေ အိမ် ၁ ထပ်၊ ထရိုက်က သွပ်ဖို - ၁၀၀ ဧက ကျော် ခန့် - နွား ၂၅၀ ကောင် ခန့်	၆၀	၄၂.၃%
လွှဲမွှေးပါး	- ၃ ပေ အိမ်၊ ထရိုက်က သွပ်ဖို - ယာဇ္ဇေ မရှိ၊ ရေ၊ တာ၊ သမား များ	၇၂	၄၉.၅%
		၂၄၇	၁၀၀%

ဦးဆောင် ဆွေးနွေးသူ - **ဒေါ်လင်းမာလင်း**
 မှတ်တမ်း တင်သူ - **ဦးမောင်ကျော်လင်း** အချိန် - ၁:၀၀
 ပါဝင် ဆွေးနွေးသူ - **ကျား (၂၅၅)၊ မ (၃၀)** ရက်စွဲ - **ဦးဆွမ်းမြှေးမိန်**



ဥစ္စာနေကြွယ်ဝမှုသုံးသပ်ချက်။

၂။ စာစာကယ်ဝမ္ဗုဒ္ဓဆင်း ခွဲခြားသတ်မှတ်ခြင်း၊
 ကျေးရွာ - **စောင်း**
 အုပ်စု - **မိုးကောင်း**
 ဆွေးနွေးခြင်း ဖွင့်တန်း စစ်ခြင်း၊
 ဖြေဆိုခြင်း - များစွာ
 ရက်စွဲ **၄.၁၂.၁၅**

၁။ ဤကျေးရွာတွင် ခွဲခြားပါသော နေ့စားလျာထား၊ **၂၀၀၂**
 ခန့်ရှိပြီး ခွဲခြားပါအားက **၇** ခန့်ရှိပါသည်။
 ၂။ ရာသီဥတုဇီကာင်း၊ ရွာသီး၊ ဖွဲ့စည်းခြင်း၊ ကြောင့် အလျင်အကိုင်
 ရွားပါးလာခြင်း၊ ကြောင့် ဆင်းရဲနေပါသည်။
 ၃။ ပညာရေးတွင် အခွင့်အရေး ပုံပါသော ကြောင့် ဝေဖန် သည်။
 ၄။ ဆင်းရဲနှစ်ပါးပါး သူတို့အား စီမံကိန်းလုပ်ငန်း ခွဲတွင် အလျင်
 အကိုင်အခွင့်အလမ်း ပျားပေးခြင်း ဖြစ် ကျေးရွာဖွံ့ဖြိုးရေး
 အစီအစဉ်တွင် ပါဝင်လာအောင် ဆောင်ရွက်နိုင်ပါသည်။
 ၅။ ဖြစ် ဖွင့် ဆက်သွယ်သောလမ်း၊ ရေတွင်း၊ ရေခင်း၊
 ရေပိုက်သွယ်တန်းခြင်း ဖြစ် ကျေးရွာတစ်ခုလုံးကို ဖွံ့
 ဖြိုး တိုးတက်စေမည်။
 ဦးဆောင်ဆွေးနွေးသူ - **ဒေါ်လင်းမာမင်း**
 ပါဝင်ဆွေးနွေးသူ - ကျား(၅)၊ မ(၅)။
 ဖွဲ့စည်းတမ်း တင်သူ - **ဒေါ်အောင်ကျော်မင်း**
 နေရာ ဦးစွာဖြင့် - **ဒေါ်အောင်ကျော်မင်း**
 အချိန် - (၁၁:၃၀)



၆.၄။ ရာသီခွင်ပြ ပြက္ခဒိန်။

ဒုတိယမြောက်

ရက်စွဲ	အင်္ဂါ	ဗုဒ္ဓဟူး	အင်္ဂါ	ဗုဒ္ဓဟူး	အင်္ဂါ	ဗုဒ္ဓဟူး	အင်္ဂါ	ဗုဒ္ဓဟူး	အင်္ဂါ	ဗုဒ္ဓဟူး	အင်္ဂါ	ဗုဒ္ဓဟူး	အင်္ဂါ	ဗုဒ္ဓဟူး	အင်္ဂါ	ဗုဒ္ဓဟူး	အင်္ဂါ	ဗုဒ္ဓဟူး
၁၀.၁၀.၂၀၂၃	၁၀.၁၀.၂၀၂၃	၁၀.၁၀.၂၀၂၃	၁၀.၁၀.၂၀၂၃	၁၀.၁၀.၂၀၂၃	၁၀.၁၀.၂၀၂၃	၁၀.၁၀.၂၀၂၃	၁၀.၁၀.၂၀၂၃	၁၀.၁၀.၂၀၂၃	၁၀.၁၀.၂၀၂၃	၁၀.၁၀.၂၀၂၃	၁၀.၁၀.၂၀၂၃	၁၀.၁၀.၂၀၂၃	၁၀.၁၀.၂၀၂၃	၁၀.၁၀.၂၀၂၃	၁၀.၁၀.၂၀၂၃	၁၀.၁၀.၂၀၂၃	၁၀.၁၀.၂၀၂၃	၁၀.၁၀.၂၀၂၃
အင်္ဂါ	ဗုဒ္ဓဟူး	အင်္ဂါ	ဗုဒ္ဓဟူး	အင်္ဂါ	ဗုဒ္ဓဟူး	အင်္ဂါ	ဗုဒ္ဓဟူး	အင်္ဂါ	ဗုဒ္ဓဟူး	အင်္ဂါ	ဗုဒ္ဓဟူး	အင်္ဂါ	ဗုဒ္ဓဟူး	အင်္ဂါ	ဗုဒ္ဓဟူး	အင်္ဂါ	ဗုဒ္ဓဟူး	အင်္ဂါ
၁၀.၁၀.၂၀၂၃	၁၀.၁၀.၂၀၂၃	၁၀.၁၀.၂၀၂၃	၁၀.၁၀.၂၀၂၃	၁၀.၁၀.၂၀၂၃	၁၀.၁၀.၂၀၂၃	၁၀.၁၀.၂၀၂၃	၁၀.၁၀.၂၀၂၃	၁၀.၁၀.၂၀၂၃	၁၀.၁၀.၂၀၂၃	၁၀.၁၀.၂၀၂၃	၁၀.၁၀.၂၀၂၃	၁၀.၁၀.၂၀၂၃	၁၀.၁၀.၂၀၂၃	၁၀.၁၀.၂၀၂၃	၁၀.၁၀.၂၀၂၃	၁၀.၁၀.၂၀၂၃	၁၀.၁၀.၂၀၂၃	၁၀.၁၀.၂၀၂၃

(၁၀.၁၀.၂၀၂၃) - အင်္ဂါ
 (၁၀.၁၀.၂၀၂၃) - ဗုဒ္ဓဟူး
 (၁၀.၁၀.၂၀၂၃) - အင်္ဂါ
 (၁၀.၁၀.၂၀၂၃) - ဗုဒ္ဓဟူး



ရာသီခွင်ပြ ပြက္ခဒိန် သုံးသပ်ချက်

ရာသီခွင်ဖြူဖြူကွန်
ဆွေးနွေးခြင်းနှင့် ဆန်းစစ်ခြင်း

ကျေးဇူး - **ဝေဟင်**
အုပ်စု - **ဖိုးကောင်း**

မြို့နယ် - **ပျော်ဘွယ်**
ရက်စွဲ - **၄.၁၂.၁၃**

- လယ်ယာလုပ်ငန်းကို အဓိက အသက်မွေးဝမ်းကျောင်း အဖြစ် လုပ်ကိုင်ကြပါသည်။
- ကျေးဇူးကို အိမ်ထောင် စုတိုင်းသည် လယ်ယာလုပ်ငန်း ဖွင့်ဆဲလုပ်ငန်းကို တွဲဖက်လုပ်ကိုင်ကြပါသည်။
- နွေရာသီနှင့် ဖိုရာသီတွင် ဆိုက်ပျိုး၊ ရေးများ၊ ဝတေသောကြောင့် ထွက်ငွေများပါသည်။ ဆောင်းရာသီတွင် ဝေငွေကောင်းပါသမျှ
- ရာသီခွင်ကို လိုက်၍ ယား၊ ခါး၊ အစားပို အနည်းငယ် ဖြစ်ပါသည်။

ဒို့ဆောင်ဆွေးနွေးသူ - **ဦးစိုးဝင်း** : အချိန် - **၃:၀၀**
မှတ်တမ်းတင်သူ - **ဦးမောင်ကျော်လင်း** : ရက်စွဲ - **ဒို့ဆွေးနွေးရက်**

ပါဝင်ဆွေးနွေးသူ - **ကျား (၂၀)၊ မ (၃၀)**



၆.၅။ ဗင်းပုံစံကိုသုံးပြု၍ အဖွဲ့အစည်းများချိတ်ဆက်မှု

ဗင်းပုံစံဖြင့် အဖွဲ့အစည်းများ ချိတ်ဆက်မှု

ကျေးဇူး - ကောင်းစို

ကျေးဇူးအုပ်စု - ဆိုးကောင်း

ကျေးဇူးအဖွဲ့အစည်းများ

- အုပ်ချုပ်ရေး အဖွဲ့
- ဗဟုဗိဇ္ဇာ အဖွဲ့
- ဓမ္မစင်္ကြံ အဖွဲ့
- ကျောင်းကော်မတီ
- ကျေးဇူးကော်မတီ
- ကျေးဇူးအဖွဲ့

ကျေးဇူး ဦးအောင်

ကျောင်းကော်မတီ အဖွဲ့

ကျေးဇူးအဖွဲ့အစည်းများ

- ဆွေ၊ ကုန်
- လဝက
- ကျေးလက် ဖွံ့ဖြိုးရေး
- ပညာရေး အဖွဲ့
- ကျန်းမာရေး ဌာန
- ၇၀၀၀
- သမ္မတီပြုစီမံကိန်း
- လူထုဗဟိုပြု စီမံကိန်း

ဦးအောင်အဖွဲ့အစည်းများ - ဦးအောင်အဖွဲ့အစည်းများ

ဦးအောင်အဖွဲ့အစည်းများ - ဦးအောင်အဖွဲ့အစည်းများ

ဦးအောင်အဖွဲ့အစည်းများ - ဦးအောင်အဖွဲ့အစည်းများ

ဦးအောင်အဖွဲ့အစည်းများ - ဦးအောင်အဖွဲ့အစည်းများ



သုံးသပ်ချက်

မင်းယုခံဖြင့် အဖွဲ့ အဝင်များ များ ချိတ်ဆက် မှု

ဆွေးနွေးကြွေးနွေး ဆန်းစစ်ကြွေး

ကျေးဇူး - ကောင်းမှု

အုပ်စု - မိုးကောင်း

ဖြိုးနယ် - ပျော်ဘွယ်

ရက်စွဲ - ၄.၁၂.၁၉၇၆

- ဓမ္မဇာတိ အဖွဲ့များ သည် အမျိုးသမီးများ စိုးဆောင်သော အဖွဲ့များ ဖြစ်သည်။
- အုပ်ချုပ်ရေးများ နှင့် ကျေးဇူးရှိလူငယ် များ သည် ဖွံ့ဖြိုးရေး လုပ်ငန်း များတွင် အဓိက စိုးဆောင် ကြ သည်။
- ကျေးဇူးတွင် အမျိုးသားအမျိုးသမီးလူငယ် အဖွဲ့ များ လည်း ရှိပြီး ကျန်ရှိသော အဖွဲ့အဝင်များ တွင်လည်း တက်ကြွစွာ ပါဝင်လျှပ်နှံကြ သည်ကို တွေ့ရ သည်။

စိုးဆောင် ဆွေးနွေးသူ - ဦးလော်ဝင်းဦး

မှတ်တမ်းတင်သူ - ဦးကောင်းကျော်လင်း

ပါဝင်ဆွေးနွေးသူ - ကျား (၃၀) ၊ မ (၃၅)

အချိန် - ၂:၃၀

ရေရာ - မိုးဒွန်းလွန်းမိမိ



၆.၆။ ပင့်ကူအိမ်ကွန်ယက် နှင့် သုံးသပ်ချက်

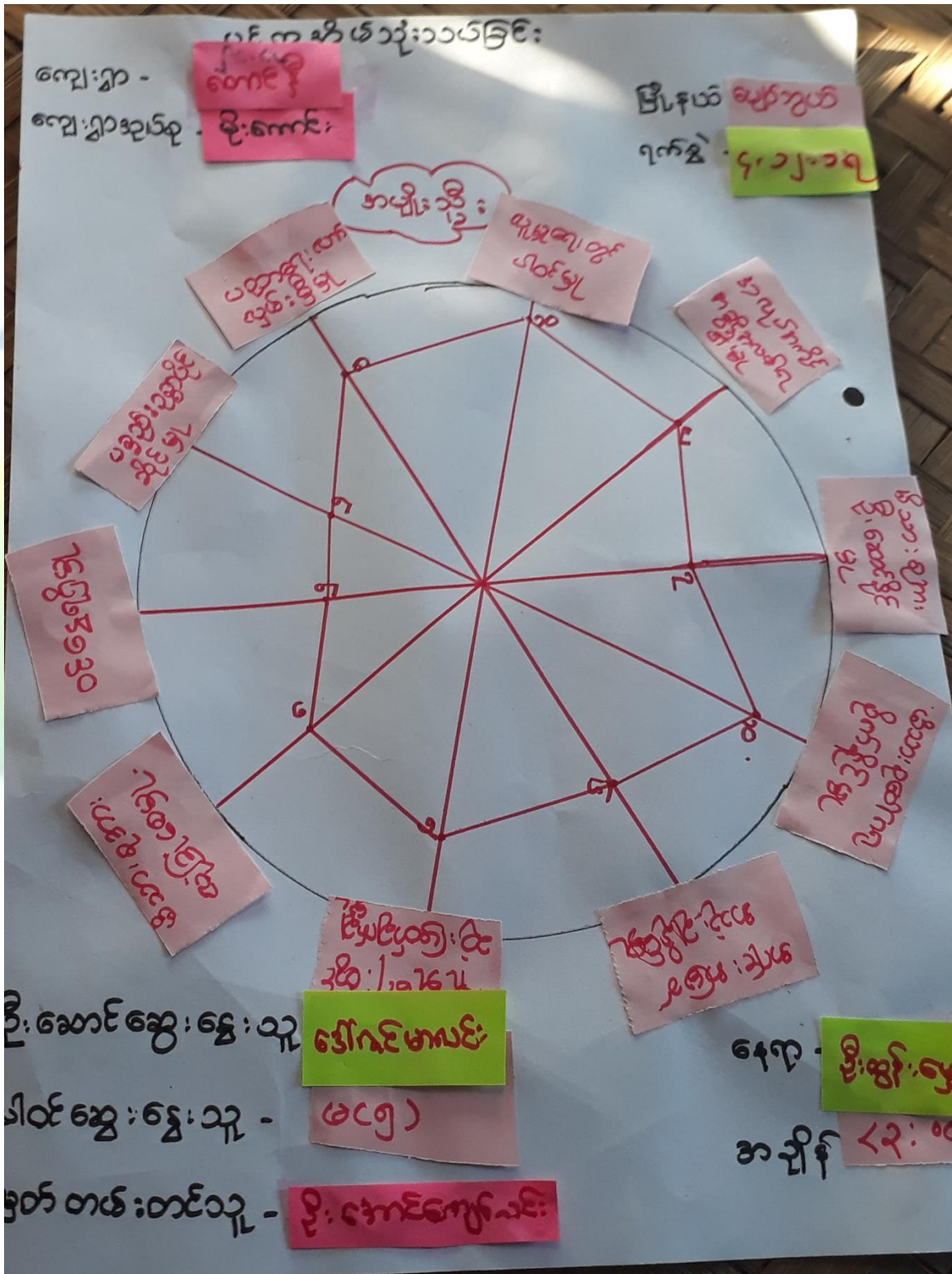



ပင့်ကူအိမ်သုံးသပ်ခြင်း
 ကျေးဇူး-တော်အိုး
 အုပ်စု - ဦးကောင်း

မြို့နယ်-ပျော်ဘွယ်
 ရက်စွဲ - ၂၅-၃-၂၀၁၇

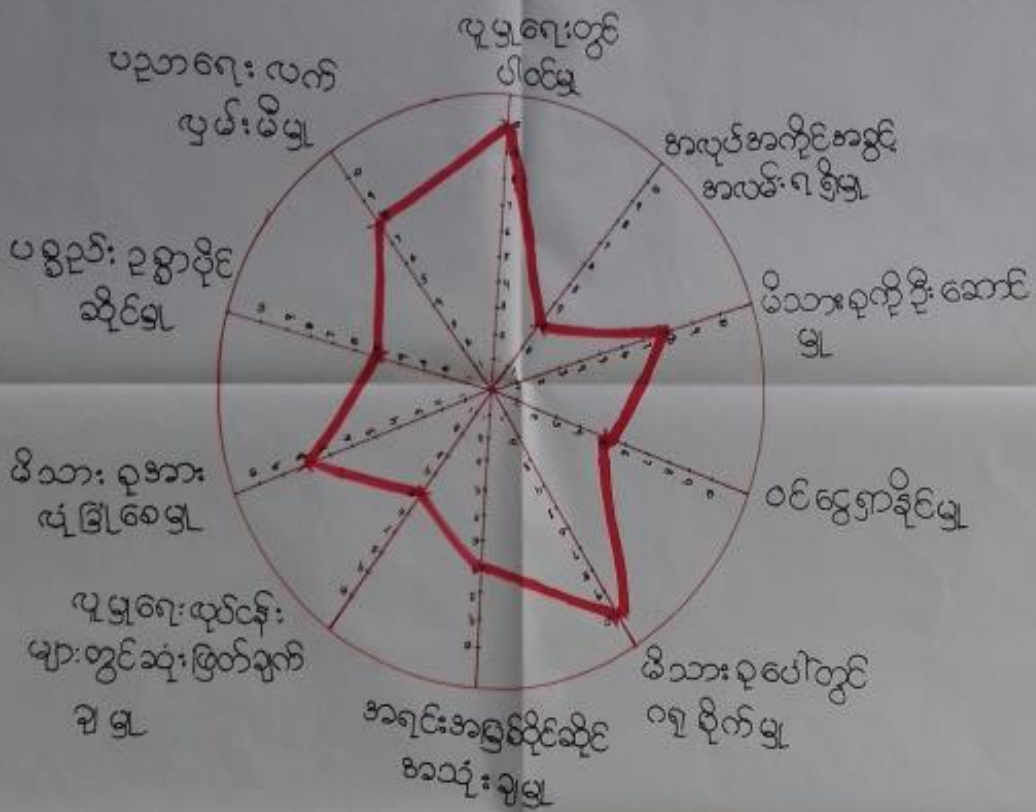

ဦးဆောင်ဆွေးနွေးသူ - ဒေါ်မြင့်မြင့်အုန်း
 မှတ်တမ်းတင်သူ - ဒေါ်အေးအေး
 ပါဝင်ဆွေးနွေးသူ - အမျိုးသမီး (၂၅) ဦး

နေရာ - တောင်ဒီဂျစ်ကောင်းကျောင်း
 အချိန် - ၂:၃၀ နာရီ



ပင်ကူအိမ်ကွန်ယက်သုံးသပ်ချက်။

ပင်ကူ အိမ် သုံး သပ် ဇွင်း၊

ဆွေးနွေး ဇွင်း ဖွင့် ဆန်း ဝတ် ဇွင်း

ကျေးဇူး - **ကောင်း နီ**

မြို့နယ် - ပျော်ဘွယ်

အုပ်စု - ဖိုးကောင်း

၇၈၄၂၂-၁၇၂-၂၀၇

အမျိုးသမီးများသည် မိသားစုအပေါ်တွင် လုံခြုံမှုပေးနိုင်ခြင်း၊
မိသားစုအပေါ် ဆုံးဖြတ်ချက်ချနိုင်ခြင်းတို့တွင် အမျိုးသားများထက် ပို၍
ကားကောင်းပါသည်။ မိသားစုအပေါ်တွင် ဦးဆောင်နိုင်မှု၊ ဝင်ရောက်နိုင်မှု၊
မိသားစုအပေါ်တွင် ဂရုစိုက်နိုင်မှု၊ အရင်းအမြစ် ပိုမိုဆိုင်ရာ အသုံးပြုနိုင်မှု
များတွင် အမျိုးသားများနှင့် တန်းတူရှိသည်ကို တွေ့ရပါသည်။ အမျိုးသား
များသည် ပစ္စည်းဥစ္စာ ပိုမိုဆိုင်ရာ၊ ပညာရေးလက်လှမ်းမီမှု၊ လူမှုရေး
လုပ်ငန်းများတွင် ပါဝင်နိုင်မှု၊ အလုပ်အကိုင် အခွင့်အလမ်း ရရှိမှု တို့တွင်
အမျိုးသမီးများထက် ပို၍ ကားကောင်းသည်ကို တွေ့ရပါသည်။

ဦးဆောင်ဆွေးနွေးသူ - **ဒေါ်လှစာမင်း**

မှတ်တမ်းတင်သူ - **ဦးကောင်းကျော်လင်း**

ပါဝင် ဆွေးနွေးသူ - ကျား (၂၅)၊ မ (၃၀)

အချိန် - ၁:၃၀ နာရီ

နေရာ - **ဦးစွန်းရွှေအိမ်**



ပြဿနာသစ် ၁၀၆ ဆွေးနွေးချက်

ကျေးဇူး

ကောင်း

အခွင့်

မျိုးကောင်း

ဇွန် ၂၀၁၆ - မြောက်ဧရာဝတီ

ရက်စွဲ - ၄.၁၂.၁၇

ဆွေးနွေးခြင်း ဌာန၊ ဝန်ထမ်း

• ပညာရေး ဌာန၊ ပတ်သတ်ပြီး ကလေး ပျား ကျောင်း အား
ရန်ကင်းခြင်း ၊ ရွာထွက်သီး ဌာန ပျား ကျောင်း ချိတ်ဆက်ခြင်း ၊

• ပညာရေး ဌာန၊ ပတ်သတ်ပြီး ကလေး ပျား ကျောင်း အား ရန်
ကင်းခြင်း

• ရွာထွက်သီး ဌာန ပျား ကျောင်း ချိတ်ဆက်ခြင်း ၊ လမ်းပန်း ဆက်သွယ်
ရေး မကောင်းသည့် အတွက် ဝန်ထမ်း ပျား ကျောင်း အား ချိတ်ဆက်ခြင်း ၊

လူမှုဆက်သွယ်ရေး ဌာန၊ ပတ်သတ်ပြီး သာဓက ၊ နာမည် ၊ လွှား ဖို့
ဆက်ဆံခြင်း ၊ ကျန်းမာရေး ဌာန၊ ပတ်သတ်ပြီး အချိန်ဖြို မလှဆိုင်
ခြင်း ၊ အရင်း အမြစ် ပျား ကျောင်း အား ချိတ်ဆက်ခြင်း ၊
အိမ်ထောင်ရေး အဖွဲ့အစည်း ပျား ကျောင်း ၊ ဖြစ်သည်။

• အရင်း အမြစ် ပျား ကျောင်း ပံ့ပိုးခြင်း ၊ နည်းပညာ ပျား ကျောင်း ပံ့ပိုး
ပေးခြင်း ၊ ရေထွက်ပျား ကျောင်း ပံ့ပိုးခြင်း ၊ လမ်းပန်းဆက်သွယ်
ရေး ကောင်းမွန်စေရန် ဆောင်ရွက်ပေးခြင်း သည် ကျေးဇူးတင်စွာ
အဖွဲ့အစည်း လိုက်နာဆောင်ရွက်ပါမည်။

- နှုတ်ချက် ဖြစ်စေရန် ၊ တွင်လမ်းပန်း ဆက်သွယ်ရေး ကောင်းမွန်
စေရန် ဆောင်ရွက်ပေးမည်။



၆.၈။ ကျေးရွာ၏ မျက်မှန်းချက်(၄)နှစ်စာကျေးရွာဖွံ့ဖြိုးရေးအစီအစဉ်

ကျေးရွာ - တောင်နီ အုတ်စု - မိုးကောင်း	အမျိုးသား	မြို့နယ်-ပျော်ဘွယ် ရက်စွဲ - ၂၅.၃.၂၀၁၇
စာအုပ်အခေါ်/ပြဿနာများ	နောင်(ဒေသ)ခွဲတွင်မျှော်မှန်းချက်များ	ဖွံ့ဖြိုးရေးလုပ်ငန်းများ
- ဖွားမြင်ရေးအဖွဲ့	- ဖွားမြင်ရေးအဖွဲ့	- လမ်းပြုပြင်
- သောက်သုံးရေအဖွဲ့	- သောက်သုံးရေအဖွဲ့	- ရေစင်တည်ဆောက်
- အသက်မွေးဝမ်းကျောင်းအဖွဲ့	- အသက်မွေးဝမ်းကျောင်းအဖွဲ့	- စာပေအဖွဲ့တိုက်
- ကျေးလက်အဖွဲ့	- ကျေးလက်အဖွဲ့	- ဆေးရုံတည်ဆောက်
- သင်ကြားရေးအဖွဲ့	- သင်ကြားရေးအဖွဲ့	- စာသင်ကျောင်းပြုပြင်တိုးချဲ့
- ကျေးလက်အဖွဲ့	- ကျေးလက်အဖွဲ့	- ကျေးလက်အဖွဲ့
- ကျေးလက်အဖွဲ့	- ကျေးလက်အဖွဲ့	- ကျေးလက်အဖွဲ့
- ကျေးလက်အဖွဲ့	- ကျေးလက်အဖွဲ့	- ကျေးလက်အဖွဲ့
- ကျေးလက်အဖွဲ့	- ကျေးလက်အဖွဲ့	- ကျေးလက်အဖွဲ့
- ကျေးလက်အဖွဲ့	- ကျေးလက်အဖွဲ့	- ကျေးလက်အဖွဲ့
- ကျေးလက်အဖွဲ့	- ကျေးလက်အဖွဲ့	- ကျေးလက်အဖွဲ့



ကျေးဇူး- တောင်ဒီ အုပ်စု - မိုးကောင်း	အမျိုးသမီး	မြို့နယ်- ပျော်ဘွယ် ရက်စွဲ- ၂၅.၃.၂၀၁၇
အဆက်အခံ/ပြဿနာများ	နောင်ဖြောင့်တွင်မျှော်မှန် ချက်များ	ဖွံ့ဖြိုးရေးလုပ်ငန်းများ
သောက်သုံးရေဆက်ခံ ခြင်း	သောက်သုံးရေပေါများ စေရန်	ခက်ရေတွင်း/ရေခဲ
မိုးရာစီတွင်သွားလာ ရေးခက်ခဲခြင်း	လမ်းများကောင်းမွန်စေ ရန်	ရွာတွင်းလမ်း
ကလေးများသင်ကြားရေး နှင့် ယုံခြုံရေးခက်ခဲခြင်း	ကလေးများ အန္တရာယ်ခွာ ပညာသင်ကြား နိုင်ရန်	ခာသင်ကျောင်းပြုပြင် ခြံစည်းရိုး
ကျန်းမာရေးအဆက်အ ခံ ခံနိုင်ခြင်း	ကျန်းမာရေးကောင်းမွန် စေရန်	ဆေးပေးခန်း
ဗဟုသုတ ရှာဖွေရန်ခက် ခဲခြင်း	ဗဟုသုတ တိုးပွားစေရန်	စာကြည့်တိုက်
မီးလင်းရေးအဆက်အ ခံ ခံနိုင်ခြင်း	မီးလင်းရေးအတွက် အ ဆင်ပြေစေရန်	ဆိုလာဖီး



ကျေးဇူး- တောင်နီ အုပ်စု - မိုးကောင်း		မြို့နယ်-ပျော်ဘွယ် ရက်စွဲ - ၂၆.၃.၂၀၁၇	
ဦးစားပေးအဆင့်	ဖွဲ့. ဖြိုးရေး ယူပင်ခန်းများ	အဆိုပြုသူ	မဲအရေအတွက်
၁	ရေခင်တည်ဆောက်	ကျား +မ	၂၂၄
၂	လမ်းဖြူဖြင် (ခရိုင်ဆက်လမ်း)	ကျား	၁၃၀
၄	စာအိမ်ကျေးဇူးဖြူဖြင် (မြို့စခန်းရုံး)	ကျား +မ	၇၆
၅	ဆေးပေးခန်း	ကျား +မ	၄၃
၆	စာကြည့်တိုက်	ကျား +မ	၃၂
၈	ဆိုလာမီး	မ	၈
၁၀	လျှပ်ခင်းမီး	ကျား	
၇	ရေကန်တူးဖော်	ကျား	၉
၉	နားရေးကား	ကျား	
၃	ရွာတွင်းလမ်း	မ	၉၉



၇။ ကော်မတီဝင်များရွေးချယ်ခြင်းနှင့်ကျေးရွာဖွံ့ဖြိုးရေးအစီအစဉ်ဆောင်ရွက်မှုမှတ်တမ်းခါတ်ပုံများ



ကော်မတီရွေးချယ်ရန် မဲရေတွက်နေစဉ်



ပီမဲကိန်းမိတ်ဆက်အစည်းအဝေးမှတ်တမ်းခါတ်ပုံ



အမျိုးသမီးများပင့်ကူအိမ်ကွန်ယက်ရေးဆွဲနေစဉ်မှတ်တမ်းဓာတ်ပုံ



ကျေးရွာဖွံ့ဖြိုးရေးဦးစားပေးမဲပေးရန်တန်းစီနေကြစဉ်



ကျေးရွာလုပ်ငန်းခွဲအတွက်အခက်အခဲများဖော်ထုတ်ဆွေးနွေးစဉ်



ကော်မတီဝင်များစာရင်း

ကော်မတီဝင်များစာရင်း စတင်ဖွဲ့စည်းရက် ဦးကောင်းအောင်

စဉ်	အမည်	ကျား-မ	ရာထူး
၁	ဦးဝင်းဇော်	ကျား	ကျေးရွာစေတနာ့ဝန်ထမ်း
၂	ဒေါ်ကြည်ဌေး	မ	ကျေးရွာစေတနာ့ဝန်ထမ်း
၃	ဦးဇော်ဝင်း	ကျား	ကျေးရွာစီမံကိန်းအထောက်အကူပြုကော်မတီ
၄	ဒေါ်ခနာ	မ	ကျေးရွာစီမံကိန်းအထောက်အကူပြုကော်မတီ
၅	ဦးအောင်ဝင်း	ကျား	ဝယ်ယူရေးဆပ်ကော်မတီ ဥက္ကဋ္ဌ
၆	ဦးနိုင်ရိုး	ကျား	ဝယ်ယူရေးဆပ်ကော်မတီ
၇	ဒေါ်အိမ်	မ	ဝယ်ယူရေးဆပ်ကော်မတီ
၈	ဦးညွန့်ဝင်း	ကျား	လုပ်ငန်းပြုလုပ်ထိန်းသိမ်းရေးဆပ်ကော်မတီ
၉	ဦးသိန်းထိုက်	ကျား	လုပ်ငန်းပြုလုပ်ထိန်းသိမ်းရေးဆပ်ကော်မတီ
၁၀	ဒေါ်စာမာဌေး	မ	လုပ်ငန်းပြုလုပ်ထိန်းသိမ်းရေးဆပ်ကော်မတီ
၁၁	ဦးနိုင်ဝင်း	ကျား	ကျေးရွာဧည့်သည်ဦးစီးဌာန
၁၂	ဦးကျော်	ကျား	စောင့်ကြည့်ကြီးကြပ်ရေးဆပ်ကော်မတီ
၁၃	ဦးဝင်းအောင်	ကျား	စောင့်ကြည့်ကြီးကြပ်ရေးဆပ်ကော်မတီ
၁၄	ဒေါ်သီတာ	မ	စောင့်ကြည့်ကြီးကြပ်ရေးဆပ်ကော်မတီ
၁၅	ဦးဆန်းဇော်	ကျား	ဝေဖန်အဖြေတိုင်းတာရေး တာဝန်ခံ
၁၆	ဒေါ်မြင့်မြင့်သန်း	မ	ဝေဖန်အဖြေတိုင်းတာရေး တာဝန်ခံ
၁၇			
၁၈			
၁၉			
၂၀			
၂၁			
၂၂			
၂၃			
၂၄			
၂၅			

စုစုပေါင်း (၁၆) ယောက် ကျား- (၁၀) ယောက် + မ- (၆) ယောက်

ကျေးရွာအုပ်စုစီမံကိန်းအထောက်အကူပြုကော်မတီ

...ဦးအောင်မြင့်..... ကျေးရွာအုပ်စုစီမံကိန်းအထောက်အကူပြုကော်မတီ၊ ဥက္ကဋ္ဌ

...ဒေါ်ယုဝင်း..... ကျေးရွာအုပ်စုစီမံကိန်းအထောက်အကူပြုကော်မတီ၊ ဥက္ကဋ္ဌ

ဦးဇော်ဝင်း..... ကျေးရွာအုပ်စုစီမံကိန်းအထောက်အကူပြုကော်မတီ၊ ဘဏ္ဍာရေးဥက္ကဋ္ဌ

မှတ်တမ်းတင်သူ

အမည်။

ရာထူး။ လူထုစည်းရုံးရေးမှူးရက်စွဲ။၂၃...../.....၃...../.....၂၀၁၇.....



၈။ ကျေးရွာအခြေခံအချက်အလက်များ (ပုံစံ-၁)

မူ. ၇၆၁

ပုံစံ - ၈ - ၁ ကျေးရွာအခြေခံအချက်အလက်များ (Form PC 1)

လမ်းညွှန်ချက်၊ ကျေးရွာတစ်ရွာသို့ ပထမဆုံးမိတ်ဆက်ခရီး သွားရောက်သောအခါ လူထုစည်းရုံးရေးမှူးသည် ကျေးရွာ ခေါင်းဆောင်များအား ကျေးရွာအချက်အလက်များကို မေတ္တာရပ်ခံ၍ တောင်းခံရသည်။ ဤအချက်အလက်များကို စီမံကိန်း မိတ်ဆက်အစည်းဝေးမတိုင်မီတောင်းခံရမည်။ စီမံကိန်းမိတ်ဆက်အစည်းဝေးတွင် လူထုစည်းရုံးရေးမှူးသည် ဤအချက်အလက် များအား စစ်ဆေးပြီး မှန်ကန်အောင်ပြုလုပ်ရမည်။ ပြီးနောက်တွင် လူထုစည်းရုံးရေးမှူးမှ သတင်းအချက်အလက်ထံသို့ Tablets မှ တဆင့် ဖြည့်သွင်းရမည်။

ကျေးရွာခေါင်းဆောင် အမည် ဦးအိန်လွှဲ	ကျေးရွာခေါင်းဆောင်၏ ဖုန်းနံပါတ် ၀၅ - ၇၇၄ ၀၅၁၂၆၄	လူထုစည်းရုံးရေးမှူး၏ အမည် ဦးစော၊ ကျော်လင်း
ပြည်နယ်၊ တိုင်းဒေသကြီး၊ မြို့နယ် မန္တလေး၊ မြို့နယ်	ကျေးရွာအုပ်စု ပျော်အောင်	ကျေးရွာ ကျေးရွာ

က။ လူဦးရေ

လူမျိုးစု	အိမ်ထောင်စုအရေအတွက်	ကိုးကွယ်သည့်ဘာသာ	အိမ်ထောင်စုအရေအတွက်
လူမျိုးစု (၁) ဗမာ	၁၄၁	ဘာသာ (၁) ဗုဒ္ဓ	၁၄၁
လူမျိုးစု (၂) -----		ဘာသာ (၂) -----	
လူမျိုးစု (၃) -----		ဘာသာ (၃) -----	
လူမျိုးစုရော -----		ဘာသာရော -----	
အခြား			
	အရေအတွက်		
မသန်စွမ်းသူများ			
သက်ကြီးရွယ်အိုများ (၆၅ နှစ် နှင့် အထက်)	၃၀		
စစ်ဘေးရှောင်			

	အမျိုးသား (အရေအတွက်)	အမျိုးသမီး (အရေအတွက်)
လူဦးရေ ၆၇၈	၃၂၇	၃၅၁
လူမျိုးစု (၁) ဗမာ		
လူမျိုးစု (၂) -----		
လူမျိုးစု (၃) -----		
အခြား		
အိမ်ထောင်ဦးစီး	၁၁၉	၂၂

(ခ) အခြေခံအဆောက်အအုံ အသုံးအဆောင်များ

စာသင်ကျောင်း	အမှတ် ခြံပေါ်	ကျန်းမာရေး	အမှတ် ခြံပေါ်	ဘာသာရေး အဆောက် အအုံများ	အမှတ် ခြံပေါ်
--------------	------------------	------------	------------------	----------------------------	------------------



အထက်တန်းကျောင်း	<input type="checkbox"/>	ဆေးရုံ	<input type="checkbox"/>	ဝေတီ	<input checked="" type="checkbox"/>
အလယ်တန်းကျောင်း	<input type="checkbox"/>	ကျန်းမာရေးဌာန	<input type="checkbox"/>	ဘုန်းကြီးကျောင်း	<input checked="" type="checkbox"/>
မူလတန်းကျောင်း	<input checked="" type="checkbox"/>	ကျန်းမာရေးဌာနခွဲ	<input type="checkbox"/>	ဟိန္ဒူဘုရားကျောင်း	<input type="checkbox"/>
မူကြိုကျောင်း	<input type="checkbox"/>	ဆေးပေးခန်း	<input type="checkbox"/>	ခရစ်ယာန်ကျောင်း	<input type="checkbox"/>
အခြား	<input type="checkbox"/>	အခြား	<input type="checkbox"/>	ဗလီ	<input type="checkbox"/>
မှတ်ချက်		မှတ်ချက်		အခြား	<input type="checkbox"/>
၂၃၆ ကျောင်း				မှတ်ချက်	

(ဂ) ကျွမ်းကျင်သူများမှတ်တမ်း (ကျေးရွာတွင်နေထိုင်သော သို့မဟုတ် တခြားရွာမှလာရောက်သော ကျွမ်းကျင်သူများ)

(၁) စာသင်ကျောင်း			(၂) ကျန်းမာရေး			(၃) လက်မှုပညာရှင်		
	ရွာတွင်နေထိုင်သူ	အခြားရွာမှလာသူ		ရွာတွင်နေထိုင်သူ	အခြားရွာမှလာသူ		ရွာတွင်နေထိုင်သူ	အခြားရွာမှလာသူ
မူလတန်းပြဆရာ/မ	<input type="checkbox"/>	<input type="checkbox"/>	ဆရာဝန်	<input type="checkbox"/>	<input type="checkbox"/>	လက်သမား	<input checked="" type="checkbox"/>	<input checked="" type="checkbox"/>
အထက်တန်းပြဆရာ/မ	<input type="checkbox"/>	<input type="checkbox"/>	လက်ထောက်ကျန်းမာရေးမှူး	<input type="checkbox"/>	<input type="checkbox"/>	ပန်းရံ	<input checked="" type="checkbox"/>	<input checked="" type="checkbox"/>
အလယ်တန်းပြဆရာ/မ	<input type="checkbox"/>	<input type="checkbox"/>	အမျိုးသမီးကျန်းမာရေးဆရာမ	<input type="checkbox"/>	<input type="checkbox"/>	လျှပ်စစ်ကျွမ်းကျင်မီးသမား	<input type="checkbox"/>	<input type="checkbox"/>
မူကြိုဆရာ/မ	<input type="checkbox"/>	<input type="checkbox"/>	သားဖွားဆရာမ	<input type="checkbox"/>	<input type="checkbox"/>	ရေပိုက်သူယ်သူ	<input type="checkbox"/>	<input type="checkbox"/>
အခြား	<input type="checkbox"/>	<input type="checkbox"/>	ပြည်သူ့ကျန်းမာရေးလုပ်သား	<input type="checkbox"/>	<input type="checkbox"/>	စက်ပြင်ဆရာ	<input checked="" type="checkbox"/>	<input type="checkbox"/>
မှတ်ချက်	ကျပ်အားဖြင့်		မှတ်ချက်			မှတ်ချက်		

(ဃ) ကျေးရွာသို့ရောက်ရှိနိုင်သည့် လမ်းအခြေအနေ /ကျေးရွာတစ်ရွာသည် ၎င်း၏ ကျေးရွာအုပ်စုနှင့် ဆက်သွယ်ထားသော လမ်းအခြေအနေ (အောက်ပါတို့ကိုဝိုင်းပါ)

ကျောက်ကြမ်းလမ်း ကတ္တရာလမ်း ကွန်ကရစ်လမ်း မော်တော်ဆိုင်ကယ်လမ်း
 ကျောက်ခင်းလမ်း မြေသားလမ်း လူသွားလမ်း အခြား _____

(င) ကျေးရွာဖွံ့ဖြိုးမှုစီမံချက်

- (၁) လူထုဝဟိုပြုစီမံကိန်းမစတင်မီ ဤကျေးရွာတွင်ကျေးရွာဖွံ့ဖြိုးမှု စီမံချက်ရှိခဲ့ပါသလား? ဝိုင်းပါ
 (၂) ရှိခဲ့ပါလျှင် ဤစီမံချက်ကို မည်သည့် ခုနှစ်တွင်ပြင်ဆင်ခဲ့ပါသနည်း? နှစ်-----/မသိပါ
 (၃) ဤစီမံချက်ကို ခြုံ့နယ်မှအတည်ပြုခဲ့ပါသလား? ပြုခဲ့ပါသည်/မပြုခဲ့ပါ /မသိပါ

(စ) ခရီးအကွာအဝေး

- (၁) ဤကျေးရွာ၏ဝဟိုမှ ၎င်းကျေးရွာအုပ်စု၏ဝဟိုအထိ ခရီးခိုင်းမည်မျှကွာဝေးသနည်း? မိုင်---၂---/မသိပါ
 (၂) ဤကျေးရွာမှ ၎င်းကျေးရွာအုပ်စု၏ဝဟိုအထိ သွားလာရာတွင်ကြာမြင့်သည့်အချိန်၊

ခြောက်သွေ့ရာသီတွင်ကြာချိန်--- ၁၀ မိနစ် --- ထောက်လက်/မော်တော်ဆိုင်ကယ်/ခြေလျင်/လား/မော်တော်ဘုတ်/
 အခြား-----
 မိုးရာသီတွင်ကြာချိန်--- ၁၀ မိနစ် --- ထောက်လက်/မော်တော်ဆိုင်ကယ်/ခြေလျင်/လား/မော်တော်ဘုတ်/
 အခြား-----



(ဆ) ပတ်ဝန်းကျင်ဆိုင်ရာ သဘာဝဘေးအန္တရာယ်
 ဤကျေးရွာတွင် ရေကြီးခြင်းကဲ့သို့ သဘာဝဘေးအန္တရာယ်ကျရောက်ဖူးခြင်း ရှိပါသလား။
 မရှိပါ ရှိပါသည် ရှိလျှင်ဖော်ပြပါ -----

(ဇ) ကျေးရွာတွင် ဖွဲ့စည်းထားသော အဖွဲ့အစည်းများ
 လူထုထုတ်ပြန်စီမံကိန်းမတိုင်မီ ဤကျေးရွာတွင် ကျေးရွာဖွံ့ဖြိုးရေးအတွက် အစိုးရ (သို့) ရွာသားများကိုယ်တိုင်(သို့) စီမံကိန်းတစ်ခုခုမှ
 ဖွဲ့စည်းထားသည့် အဖွဲ့အစည်းများရှိပါသလား။

(၁) -ကျေးရွာအုပ်စုအဖွဲ့-----

(၂) -----

(ဈ) အထွေထွေအုပ်ချုပ်ရေး ဦးစီးဌာန (GAD) မှ မှတ်တမ်းတင်ထားခြင်း
 ဤကျေးရွာသည် အထွေထွေအုပ်ချုပ်ရေး ဦးစီးဌာန (GAD) မှ မှတ်တမ်းတင်ထားမှု ရှိပါသလား။
 မရှိပါ ရှိပါသည်

ကျေးရွာခေါင်းဆောင်

အမည် ဦးအောင်ကျော်

လက်မှတ်  နေ့စွဲ ၄.၁၂.၂၀၁၇

လူထုစည်းရုံးရေးမှူး

အမည် ဦးစောဝေကျော်လှိုင်

လက်မှတ်  နေ့စွဲ ၄.၁၂.၂၀၁၇



၁၀။ ပုံစံ ၈-၃။ ကျေးရွာဖွံ့ဖြိုးရေးဦးစားပေးအစီအစဉ်

ပုံစံ - ၈ - ၃ ကျေးရွာဖွံ့ဖြိုးရေး ဦးစားပေးအစီအစဉ် (Form PC 3)

လမ်းညွှန်ချက် အဆင့်(၃) ကျေးရွာမှော်မှန်းချက်အစည်းအဝေး ငြိမ်းသောအခါ ကျေးရွာစီမံကိန်း အထောက်အကူပြု
 ကော်မတီသည် လူထုစည်းရုံးရေးမှူးအကူအညီဖြင့် ဤပုံစံကိုပြည့်စုံအောင် ဖြည့်သွင်းရမည်။

လူထုစည်းရုံးရေးမှူး/ဝန်ထမ်း အမည်	ဦးကော် ကျော်မင်း		
ဖုန်းနံပါတ်	၄ - ၁၂ - ၂၆၈၇		
ပြည်နယ်/တိုင်း	မြို့နယ်/ဧရာဝတီ	ကျေးရွာအုပ်စု	မြို့/ကျေးရွာ
	မုဒုံလေး	မြို့နယ်ပျော်ကျယ်	ကျေးရွာ ရောင်

တက်ဝန်းအား အမှတ်ဖြစ်ပါ (✓) တက်ဝန်း(၁)
 တက်ဝန်း(၂) တက်ဝန်း(၃) တက်ဝန်း(၄)

က။ အခက်အခဲအတားအဆီးများအားဆွေးနွေးခြင်း - ယခုလက်ရှိအခြေအနေတွင် ဤကျေးရွာဖွံ့ဖြိုးတိုးတက်ရေးအတွက် အဓိက အခက်အခဲအတားအဆီးများသည် မည်သည်များဖြစ်ပါသနည်း။ (အမျိုးသား/သမီး အနည်းဆုံးအခက်အခဲ ၅ ခုစီဖော်ပြပါ)

အမျိုးသား အဖွဲ့မှ တင်ပြသောအခက်အခဲအတားအဆီးများ	အမျိုးသမီး အဖွဲ့မှတင်ပြသောအခက်အခဲအတားအဆီးများ
၁ ဣတွင်လမ်းဖျား၊ ဗကောင်၊ ဘေဇော်၊ ညွှာလက်ခတ်ခြင်း	၁ ဣတွင်လမ်းဖျား၊ ဗကောင်၊ ဘေဇော်၊ ညွှာလက်ခတ်ခြင်း
၂ အကြည့်ရက် မှတ်တမ်းဇယား၊ ဗဟုသုတပညာ၊ ပါးခြင်း	၂ ကျေးရွာပါအားဖြင့် ကောက်ပဲ၊ ကျွဲ၊ ချက်ခြင်း
၃ ကျေးရွာ ပါအားဖြင့် ကောက်ပဲ၊ ကျွဲ၊ ချက်ခြင်း	၃ အကြည့်ရက် မှတ်တမ်းဇယား၊ ဗဟုသုတပညာ၊ ပါးခြင်း
၄ ဣတွင် မီး မှတ်တမ်းဇယား၊ ကောက်ပဲ၊ ကျွဲ၊ ချက်ခြင်း	၄ ဣတွင် မီး မှတ်တမ်းဇယား၊ ကောက်ပဲ၊ ကျွဲ၊ ချက်ခြင်း
၅	၅
၆	၆
၇	၇

ခ။ မှော်မှန်းခြင်း - နောင်လာမည့် (၅)နှစ် အတွင်း ကျေးရွာဖွံ့ဖြိုးရေး မှော်မှန်းချက်များအား တင်ပြပါ။

အမျိုးသားအဖွဲ့မှ တင်ပြသောမှော်မှန်းချက်များ	အမျိုးသမီးအဖွဲ့မှ တင်ပြသောမှော်မှန်းချက်များ
၁ ဣတွင်လမ်းဖျား၊ ဗကောင်၊ ဘေဇော်၊ ညွှာလက်ခတ်ခြင်း	၁ ဣတွင်လမ်းဖျား၊ ဗကောင်၊ ဘေဇော်၊ ညွှာလက်ခတ်ခြင်း
၂ အကြည့်ရက် မှတ်တမ်းဇယား၊ ဗဟုသုတပညာ၊ ပါးခြင်း	၂ ကျေးရွာပါအားဖြင့် ကောက်ပဲ၊ ကျွဲ၊ ချက်ခြင်း
၃ ကျေးရွာ ပါအားဖြင့် ကောက်ပဲ၊ ကျွဲ၊ ချက်ခြင်း	၃ အကြည့်ရက် မှတ်တမ်းဇယား၊ ဗဟုသုတပညာ၊ ပါးခြင်း
၄ ဣတွင် မီး မှတ်တမ်းဇယား၊ ကောက်ပဲ၊ ကျွဲ၊ ချက်ခြင်း	၄ ကျေးရွာပါအားဖြင့် ကောက်ပဲ၊ ကျွဲ၊ ချက်ခြင်း
၅	၅ ဣတွင် မီး မှတ်တမ်းဇယား၊ ကောက်ပဲ၊ ကျွဲ၊ ချက်ခြင်း
၆	၆ ကျေးရွာပါအားဖြင့် ကောက်ပဲ၊ ကျွဲ၊ ချက်ခြင်း
၇	၇



က။ လူထုစီမံကိန်း၏ လာမည့် (၄) နှစ်အတွက် အကျုံးမဝင်သော ဦးစားပေး ဖွံ့ဖြိုးတိုးတက်မှု လုပ်ငန်း အစီအစဉ်များအားဖော်ပြပါ။

အဆင့်	ကျေးရွာအတွက် ဦးစားပေး ဖွံ့ဖြိုးတိုးတက်မှု လုပ်ငန်းစဉ်များ	အဆိုပြုသူ (အမျိုးသားများ/ အမျိုးသမီးများ/အမျိုးသား+ အမျိုးသမီး)	ခန့်မှန်းကုန်ကျ ဝင်ရံ	အကျိုးခံစားခွင့်ရှိသူ ခန့်မှန်းခြေ အရေ အတွက်
၁	ရွာတွင်းလူ့ဝါကျွေးကျောခြင်း	အမျိုးသား + အမျိုးသမီး	၇၄၀၀၀၀	၆၅၇
၂	ကျွန်းကျယ် ဘက်စုံဖွံ့ဖြိုးရေး	အမျိုးသား + အမျိုးသမီး	၇၅၀၀၀၀	၆၅၇
၃	အခြေခံကျန်းမာရေးစောင့်ရှောက်ရေး	အမျိုးသား + အမျိုးသမီး	၆၅၀၀၀၀	၆၅၇
၄	အခြေခံကျန်းမာရေးစောင့်ရှောက်ရေး	အမျိုးသား + အမျိုးသမီး	၈၀၀၀၀၀	၆၅၇
၅				
၆				
၇				

ဃ။ လူထုစီမံကိန်း၏ လာမည့် (၄) နှစ်အတွက် အကျုံးမဝင်သော ဦးစားပေး ဖွံ့ဖြိုးတိုးတက်မှု လုပ်ငန်း အစီအစဉ်များအားဖော်ပြပါ။

အဆင့်	ကျေးရွာအတွက် ဦးစားပေး ဖွံ့ဖြိုး တိုးတက်မှု လုပ်ငန်းစဉ်များ	အဆိုပြုသူ (အမျိုးသားများ/ အမျိုးသမီးများ/အမျိုးသား+ အမျိုးသမီး)	အခန်းကဏ္ဍ
၁			
၂			
၃			
၄			
၅			
၆			

ခေါင်းဆောင်၊ ကျေးရွာစီမံကိန်းအထောက်အကူပြုကော်မတီမှ အတည်ပြုသည်။

အမည် ----- ဦးကျော်ဝင်း ----- လက်မှတ် -----  ----- နေ့စွဲ ----- ၄-၂၅-၂၀၂၇ -----



၁၁။ ပုံစံ ၈-၄။ ကျေးရွာခွဲခြားရေးစီမံကိန်းလုပ်ငန်းခွဲရွေးချယ်ခြင်းပုံစံ

ပုံစံ - ၈ - ၄ ကျေးရွာခွဲပုံစံကိန်းလုပ်ငန်းခွဲရွေးချယ်ခြင်းပုံစံ (Form PC 4)

လက်ညှိုးနှိပ်ရန် စီမံကိန်းလုပ်ငန်းခွဲရွေးချယ်ရေးအဖွဲ့အစည်းအစည်းအဝေးပြီးနောက်တွင် ကျေးရွာအုပ်စုမှ CF/TF တို့၏ အတည်ပြုချက်ကို ကျေးရွာစီတိုက်တက်စစ်သိမ့် လက်မှတ်ရေးထိုးပြီး အတည်ပြုပေးကာ ပြင်ဆင်အောင်ကြည့်သွင်းရမည်။ ဤပုံစံအား ပြင်ဆင်ရာတွင် ဦးစီးဌာနကြီးသို့ ပြန်လည်ပို့ဆောင်ရမည်။

ထောက်ခံချက်များ CF နှင့် ကျေးရွာအုပ်စုရွေးချယ်ရေးစီမံကိန်းလုပ်ငန်းခွဲအဖွဲ့မှ အချက်အလက်များကို MIS သို့ ထည့်သွင်းရမည်။ (လက်မှတ်ရေးထိုးရမည့် ဖလှယ်ကိုင်သော ကျေးရွာများ မထိစပ်ပါ။)

ကျေးရွာခွဲပုံစံရွေးချယ်ရေးအဖွဲ့/ဖွဲ့စည်းရေးအဖွဲ့ **ဒေါ်ခင်စု**

စက်ဝန်းအားအမှတ်ပြုပေးပါ (✓) မှတ်စားပါ (၁) မှတ်စားပါ (၂) မှတ်စားပါ (၃) မှတ်စားပါ (၄)

ကြီးကုတ်/တိုင်း **မန္တလေးတိုင်း၊ ပြီးနောက် ချောက်တယ်**

ကျေးရွာအမည်	ဆောင်ရွက်မည့် လုပ်ငန်းများ	အတိုင်အတာ	ခန့်မှန်း တိုက်ရိုက် အတိုးပေးရမည့် ဂရုတပြုများ	အဆိုပြုထုတ်ပြန်သူ		စီမံကိန်းမှ ထည့်သွင်းမှု	ခန့်မှန်းကျန်ကျစေရိတ် ကျေးရွာမှ ထည့်သွင်းမှု (စာပြုပါ) ထည့်သွင်းမှု အမှတ်/အဖွဲ့	စာမျက်နှာ
				<input type="checkbox"/> ကျေး	<input type="checkbox"/> မ			
မိုးကောင်း	ရွာတွင်းလမ်း၊ ဖြူဖြူခြင်း	၁၅၀၀'x၂၄'x၈	၁၂၅၈	<input type="checkbox"/> ကျေး <input type="checkbox"/> မ ✓ မှတ်စား+မ		၇၂၄၀၀၀၀		
တောင်နီ	K၆ ကျေး၊ ဖြူဖြူခြင်း	၁၆၀'x၂၁'x၁၁'	၆၇၆	<input type="checkbox"/> ကျေး <input type="checkbox"/> မ ✓ မှတ်စား+မ		၇၂၀၀၀၀၀၀		
နောင်ခွင်	ရွာတွင်းလမ်း၊ ဖြူဖြူခြင်း၊ ကျောက် ဆွေး၊ လမ်း	၁၅၀၀'x၂၄'x၈	၈၀၃	<input type="checkbox"/> ကျေး <input type="checkbox"/> မ ✓ မှတ်စား+မ		၇၂၀၀၀၀၀၀		
ဥဒျှစ်ပင်	ရွာတွင်းလမ်း၊ ဖြူဖြူခြင်း	၁၅၀၀'x၂၄'x၈	၅၁၉	<input type="checkbox"/> ကျေး <input type="checkbox"/> မ ✓ မှတ်စား+မ		၇၂၀၀၀၀၀၀		

လက်မှတ် - *Myint* လက်မှတ် - *Off*
 အုပ်စုစီမံကိန်းအဖွဲ့ အဖွဲ့ - ဒေါ်ခင်စု
 အဖွဲ့ - ဒေါ်ခင်စု အဖွဲ့ - ဒေါ်ခင်စု



ပုံစံ - ၀ - ၄ ကျေးရွာအုပ်စုပစ်ကိုင်နယ်လုပ်ငန်းခွဲရွေးချယ်ခြင်းပုံစံ (Form PC-4)

လက်ညွှန်နှုန်း၊ စီမံကိန်းလုပ်ငန်းခွဲရွေးချယ်မှုအစည်းအဝေးဝင်ပြီးနောက်တွင် ကျေးရွာအုပ်စုမှ CFT/CTကို အကဲဖြတ်ရန်နှင့် ကျေးရွာစီတော်ကော်မတီမှ လက်မှတ်ရယူပြီး အဆိုပါပုံစံအား ပြန်လည်စစ်ဆေးခြင်းသည် ရှိပါက ကျေးရွာအုပ်စုမှ ဖြည့်စွက်ခြင်းသည် မရှိပါက ကျေးရွာအုပ်စုမှ ဖြည့်စွက်ရန်အတွက် နောက်ဆက်တွဲအဖြစ် ထောက်ခံရမည်။ CF မှ ကျေးရွာအုပ်စုမှ ရွေးချယ်မှု အစည်းအဝေးမှ ကို MIS သို့ ထည့်သွင်းရမည်။ (ယခုပစ်ကိုင်နယ်လုပ်ငန်းခွဲ ယခုကိုင်ဆောင် ကျေးရွာများ မပါစေပါ။)

ကျေးရွာစုစည်းရွေးချယ်မှု/လုပ်ငန်းခွဲအစည်း **ဒေါက်တာအေး**၊ စက်ဝန်းအားအမှတ်ဖြစ်ပေးပါ (✓)၊ စက်ဝန်း(၂)၊ စက်ဝန်း(၃)၊ စက်ဝန်း(၄)

ပြည်နယ်/တိုင်း **မန္တလေး**၊ ညွှန်ကြားရေးမှူးချုပ် **မိုးကောင်း**၊

ကျေးရွာအမည်	စတင်ရွာမပိုင် လုပ်ငန်းများ	အဆိုပါအစည်းအဝေး	ခန့်မှန်း တိုက်ရိုက် အတိုးပေးမှု ရှိသမျှ	အဆိုပြုတင်ပြသူ	ခန့်မှန်းကုန်ကျစရိတ်			
					စီမံကိန်းမှ ထည့်သွင်းမှု	ကျေးရွာမှ ထည့်သွင်းမှု	အခြားထည့်သွင်းမှု (မပါဖြစ်ပါ)	
ကျောက်ခိုင်း	မိုးကျဇာဏ် ကျန်ပြုခြင်း	အစည်းအဝေး	၄၁၇	<input type="checkbox"/> ကျား <input type="checkbox"/> မ <input checked="" type="checkbox"/> မကျား+မ	၇၀၀၀၀၀	-	-	စုစုပေါင်း
၄ကမီး	စာဆစ်ကျောင်း ဖြုတ်ခြင်း	၁၀၀ x ၆၆ x ၁၇	၇၂၄	<input type="checkbox"/> ကျား <input type="checkbox"/> မ <input checked="" type="checkbox"/> မကျား+မ	၇၀၀၀၀၀	-	-	စုစုပေါင်း
				<input type="checkbox"/> ကျား <input type="checkbox"/> မ <input type="checkbox"/> မကျား+မ				စုစုပေါင်း
				<input type="checkbox"/> ကျား <input type="checkbox"/> မ <input type="checkbox"/> မကျား+မ				စုစုပေါင်း
				<input type="checkbox"/> ကျား <input type="checkbox"/> မ				စုစုပေါင်း

ဆုလှူဒါန/ဆောက်လုပ်သူ **ကျေးရွာ - ရှိမည်**၊ လက်မှတ် - *[Signature]*
 စာမည် - **ဦးစောမြတ်**

လက်မှတ် - *[Signature]*
 စာမည် - **ဦးစောမြတ်မင်း / TF**



၁၂။ အစည်းအဝေးမှတ်တမ်းများ

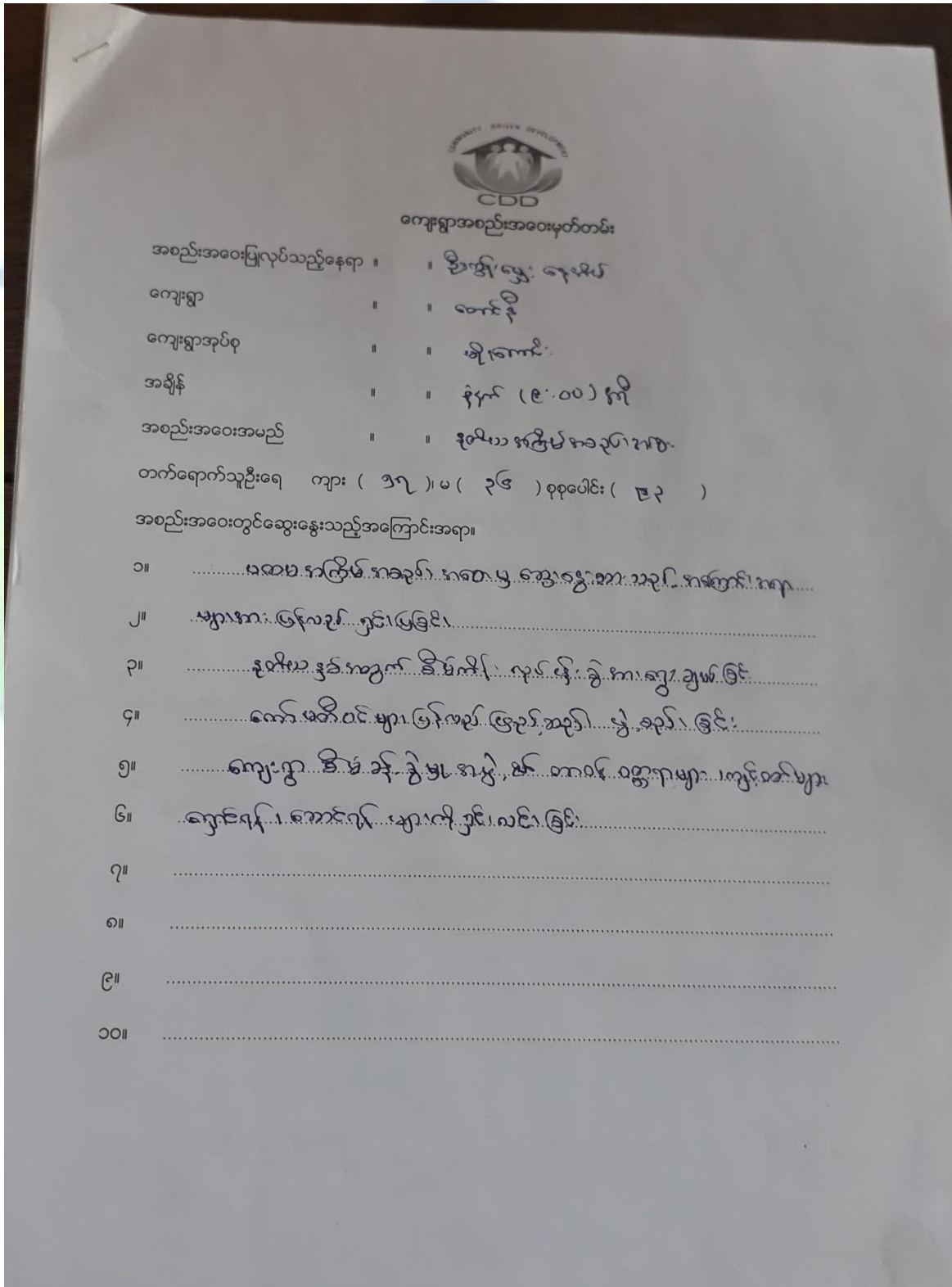

COMMUNITY BRICK DEVELOPMENT
CDD
ကျေးရွာအစည်းအဝေးမှတ်တမ်း

အစည်းအဝေးပြုလုပ်သည့်နေရာ ။ ။ ဦးအိန်၊ ဗွေ၊ ကုမ္ပဏီ
ကျေးရွာ ။ ။ ကော်ဖီ
ကျေးရွာအုပ်စု ။ ။ ချိုကောင်
အချိန် ။ ။ နံနက် (၉:၀၀) နာရီ
အစည်းအဝေးအမည် ။ ။ ဒုတိယ နှစ်ကြိမ် အခွင့်အလမ်း
တက်ရောက်သူဦးရေ ကျား (၅၇)၊ မ (၃၆) စုစုပေါင်း (၉၃)

အစည်းအဝေးတွင်ဆွေးနွေးသည့်အကြောင်းအရာ။

- ၁။ မအေပစ်၊ ကြေးမုံ၊ အခွင့်အလမ်း၊ အစည်းအဝေး၊ အစည်းအဝေး၊ အစည်းအဝေး၊ အစည်းအဝေး
- ၂။ အစည်းအဝေး၊ အစည်းအဝေး၊ အစည်းအဝေး
- ၃။ ဒုတိယ နှစ်ကြိမ် အခွင့်အလမ်း၊ အစည်းအဝေး၊ အစည်းအဝေး
- ၄။ ကော်ဖီ၊ အစည်းအဝေး၊ အစည်းအဝေး၊ အစည်းအဝေး
- ၅။ ကျေးရွာ၊ အစည်းအဝေး၊ အစည်းအဝေး၊ အစည်းအဝေး
- ၆။ ကျေးရွာ၊ အစည်းအဝေး၊ အစည်းအဝေး
- ၇။
- ၈။
- ၉။
- ၁၀။



ဆုံးဖြတ်ချက်များ

၁။ နယ်လွှတ်တော်၏ အတွက် မိမိတို့ ကျေးဇူးပြုဆောင်ရွက်ပေးလိုက်သော လုပ်ငန်း ဦးစွာကျကျ နှစ် ၇၆ နှစ်အတွက် ဝိ.ပါမ.ပွား

၂။ ကော်မတီဝင်များ၏ ကျေးဇူးပြုဆောင်ရွက်ပေးခြင်းအပေါ် အကျေးဇူးတင်စွာ ဖွဲ့စည်းပေးပါသည်။

၃။ ကော်မတီဝင်များ၏ တာဝန် ဝတ္တရားများ ပြည့်စုံစွာ ထမ်းဆောင်နိုင်ရေးအတွက် နှစ် ၇၆ နှစ်အတွက် နှစ် ၇၆ နှစ်အတွက် ဝိ.ပါမ.ပွား ဖွဲ့စည်းပေးပါသည်။

၄။

၅။

မှတ်တမ်းတင်သူ 
အမည် ဦးအောင်ကျော်စွာ
ရာထူး ဂူအုတ်စက်ဦးကျော်
ရက်စွဲ ၅.၁၂.၂၀၁၇

အတည်ပြုသူ 
အမည် ဒေါ်ခင်မာမာ
ရာထူး ဒီ/ဆက်
ရက်စွဲ ၅.၁၂.၂၀၁၇



၁၃။ ကဏ္ဍအလိုက် အခက်အခဲမှတ်တမ်း

ဒုဉ်စု - - - - - လုံးစောင်း - - - - - | ကျေးရွာ - - - - - တောင်နီ - - - - -

နောက်ထက်တွဲ(၄) ခြားနားသောအပိုင်းများအတွက် ဦးစားပေးဖွံ့ဖြိုးရေးလုပ်ငန်းစဉ် အနှစ်ချုပ်

မှရင်းသည်အား VPSC တွင်ထားရှိရပါမည်၊အခြားဌာနများနှင့် ညှိနှိုင်းရန်အတွက် မိတ္တူအား TPIC သို့ပို့ရပါမည်၊MIS data အနေဖြင့် သွင်းရန် မလိုအပ်ပါ။

	အဆင့်	လုပ်ငန်း	မည်သူဦးစားပေးလဲ	ကျေးရွာမှတာဝန်ခံသူ (သို့) အုပ်စု	ပြင်ပမှမည်သူ ထောက်ပံ့ မလဲ
အခြေခံအဆောက်အအုံ	၁	K6 ကျောင်း ၉၂၉၀ ခြင်	<input checked="" type="checkbox"/> မ <input type="checkbox"/> ကျား	ကျေးရွာစီ/ထောက် ကော်မတီ	လူထုဗဟိုပြုခြင်းမရှိ
	၂	ရေဆင်ရေဖိုက် အုပ်စုတိုင်းခြင်	<input checked="" type="checkbox"/> မ <input checked="" type="checkbox"/> ကျား	ကျေးရွာစီ/ထောက် ကော်မတီ	လူထုဗဟိုပြုခြင်းမရှိ
	၃	ရွာတွင်းလမ်း ၉၂ ခြင်ခြင်	<input checked="" type="checkbox"/> မ <input type="checkbox"/> ကျား	ကျေးရွာစီ/ထောက် ကော်မတီ	လူထုဗဟိုပြုခြင်းမရှိ
	၄	စားသောက်ကျောင်း ၉၂၉၀ ကျောင်းခြံစည်ချိုး	<input checked="" type="checkbox"/> မ <input checked="" type="checkbox"/> ကျား	ကျေးရွာစီ/ထောက် ကော်မတီ	လူထုဗဟိုပြုခြင်းမရှိ
	၅	အေးအေးခင်းဝှက် အောက်ခြင်	<input checked="" type="checkbox"/> မ <input checked="" type="checkbox"/> ကျား	ကျေးရွာစီ/ထောက် ကော်မတီ	လူထုဗဟိုပြုခြင်းမရှိ
အသက်မွေးဝမ်းကျောင်းမျိုး	၁		<input type="checkbox"/> မ <input type="checkbox"/> ကျား		
	၂		<input type="checkbox"/> မ <input type="checkbox"/> ကျား		
	၃		<input type="checkbox"/> မ <input type="checkbox"/> ကျား		
	၄		<input type="checkbox"/> မ <input type="checkbox"/> ကျား		
	၅		<input type="checkbox"/> မ <input type="checkbox"/> ကျား		
ကျန်းမာရေးနှင့် အာဟာရ	၁	နံနက် ၅ နာရီ မြေကူး	<input type="checkbox"/> မ <input checked="" type="checkbox"/> ကျား	ကျေးရွာစီ/ထောက် ကော်မတီ	ကျန်းမာရေး ဦးစီးဌာန
	၂		<input type="checkbox"/> မ <input type="checkbox"/> ကျား		
	၃		<input type="checkbox"/> မ <input type="checkbox"/> ကျား		
	၄		<input type="checkbox"/> မ <input type="checkbox"/> ကျား		
	၅		<input type="checkbox"/> မ <input type="checkbox"/> ကျား		
ပညာရေး	၁		<input type="checkbox"/> မ <input type="checkbox"/> ကျား		
	၂		<input type="checkbox"/> မ <input type="checkbox"/> ကျား		
	၃		<input type="checkbox"/> မ <input type="checkbox"/> ကျား		



တောင်ငူကျေးရွာ၊ မိုးကောင်းအုပ်စု

	၄		<input type="checkbox"/> မ <input type="checkbox"/> ကျား		
	၅		<input type="checkbox"/> မ <input type="checkbox"/> ကျား		
အခြား	၁	မကြောင်လှိုင်လှိုင် အောင်အောင်	<input checked="" type="checkbox"/> မ <input type="checkbox"/> ကျား	ကျေးရွာစီ/တောင် ကော်ဖော်	လူ့ဆူလေ့ပြု၊ နှိပ်ကိတ်
	၂	ဆိုင်လှိုင် တင်အောင် အောင်	<input checked="" type="checkbox"/> မ <input type="checkbox"/> ကျား	ကျေးရွာစီ/တောင် ကော်ဖော်	လူ့ဆူလေ့ပြု၊ နှိပ်ကိတ်
	၃		<input type="checkbox"/> မ <input type="checkbox"/> ကျား		
	၄		<input type="checkbox"/> မ <input type="checkbox"/> ကျား		
	၅		<input type="checkbox"/> မ <input type="checkbox"/> ကျား		
	၆		<input type="checkbox"/> မ <input type="checkbox"/> ကျား		