

ပြည်ထောင်စုသမ္မတ မြန်မာနိုင်ငံတော် အစိုးရ
စိုက်ပျိုးရေး၊ မွေးမြူရေးနှင့်ဆည်မြောင်းဝန်ကြီးဌာန
ကျေးလက်ဒေသဖွံ့ဖြိုးတိုးတက်ရေး ဦးစီးဌာန
ပင်လည်ဘူးမြို့နယ်



လူထုဗဟိုပြုစီမံကိန်း
National Community Driven Development Project
(NCDDP)



ကျေးရွာဖွံ့ဖြိုးရေးအစီအစဉ်
Village Development Plan (VDP)
တောင်နီကျေးရွာ ၊ ကင်းပန်းအုပ်စု

၂၀၁၈ ခုနှစ်

ပင်လည်ဘူးမြို့



ဇာတိကာ

၁။ ပင်လည်ဘူးမြို့နယ် မြေပုံ..... 2

၂။ ကင်းပန်း အုပ်စုမြေပုံ 3

၃။ ကျေးရွာအုပ်စုတွင်ပါဝင်သော ကျေးရွာစာရင်းများ 4

၄။ ကျေးရွာအခြေခံအချက်အလက်များ..... 4

၅။ လူထုပူးပေါင်းပါဝင်သော လူမှုဆန်းစစ်ခြင်း နှင့် အကဲဖြတ်ခြင်း လုပ်ငန်းစဉ် (PSA/PRA) အကျဉ်းချုပ် 6

၆။ ကျေးရွာဖွံ့ဖြိုးရေး အစီအစဉ်အတွက် အသုံးပြုခဲ့သော PRA tools များနှင့် တစ်ခုချင်းစီအတွက်သုံးသပ်ချက်များ 7

၇။ ကော်မတီဝင်များရွေးချယ်ခြင်းနှင့်ကျေးရွာဖွံ့ဖြိုးရေးအစီအစဉ်ဆောင်ရွက်မှုမှတ်တမ်းဓါတ်ပုံများ 24

၈။ ကော်မတီဝင်များစာရင်း..... 28

၉။ ပုံစံ ၈-၁။ ကျေးရွာအခြေခံအချက်အလက်..... 32

၁၀။ ပုံစံ ၈-၂။ စီမံကိန်းစက်ဝန်းအချိန်ဇယား 35

၁၁။ ပုံစံ ၈-၃။ ကျေးရွာဖွံ့ဖြိုးရေး ဦးစားပေးအစီအစဉ်..... 36

၁၂။ ပုံစံ ၈-၄။ ကျေးရွာဖွံ့ဖြိုးရေးစီမံကိန်းလုပ်ငန်းခွဲရွေးချယ်ခြင်းပုံစံ..... 39

၁၃။ အစည်းအဝေး မှတ်တမ်းများ 40

၁၄။ ကဏ္ဍအလိုက် ဦးစားပေးဖွံ့ဖြိုးရေးလုပ်ငန်းစဉ် အနှစ်ချုပ်..... 44



၁။ ပင်လည်ဘူးမြို့နယ် မြေပုံ

စစ်ကိုင်းတိုင်းဒေသကြီး၊ ကသာခရိုင် ပင်လည်ဘူးမြို့နယ် UTM မြေပုံ

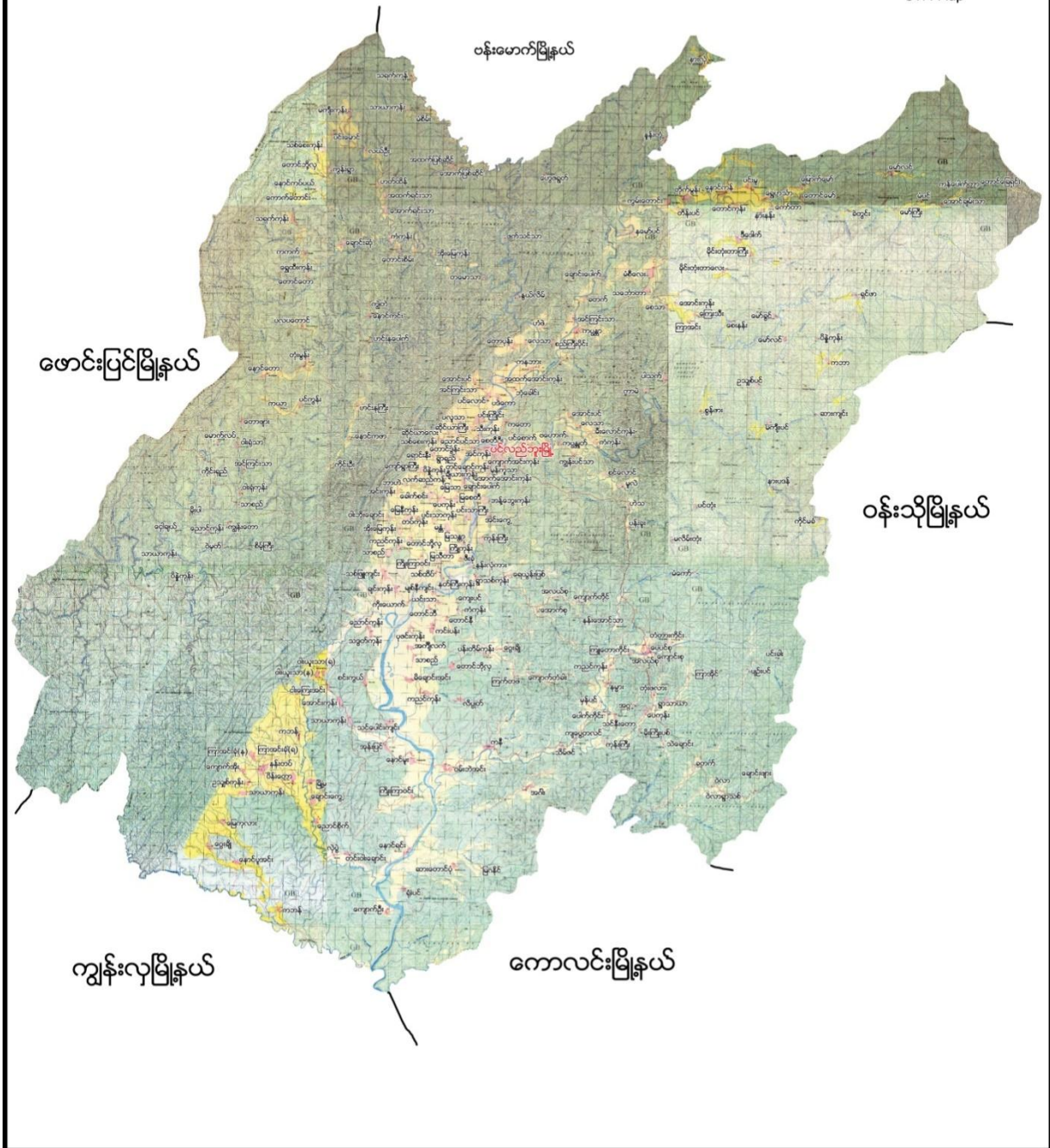



၂။ ကင်းပန်း အုပ်စုမြေပုံ

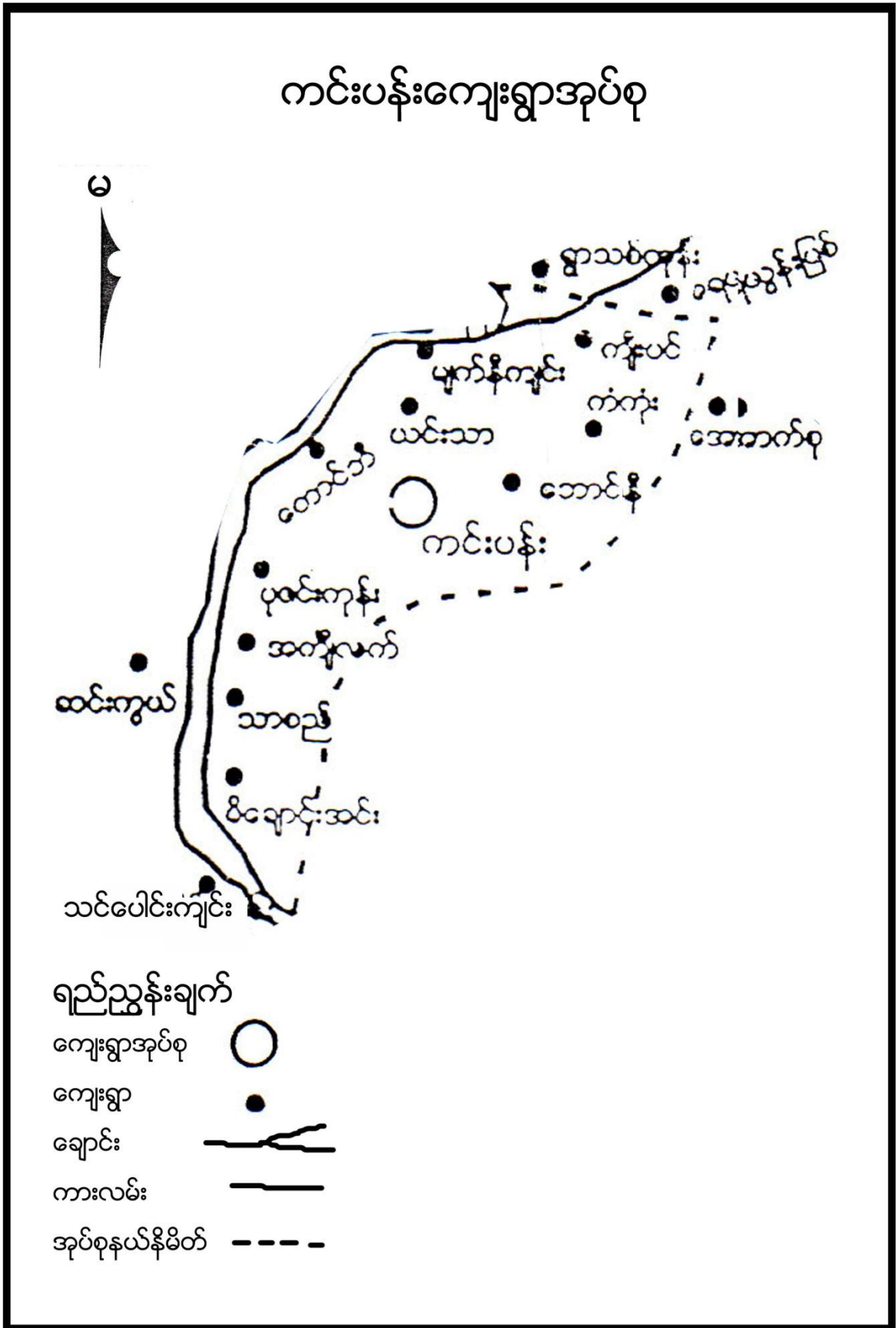



၃။ ကျေးရွာအုပ်စုတွင်ပါဝင်သော ကျေးရွာစာရင်းများ

ကင်းပန်း၊ မိချောင်းအင်း၊ သာစည်၊ အကျီလပုဇင်မျှကကင်းပန်း၊ မိချောင်းအင်း၊ သာစည်၊ အကျီလက်၊ ပုဇင်းကုန်း၊ မျက်နီကျင်း ယင်းသာ၊ တောင်ဘီ တောင်နီ၊ ကံကုန်း၊ ကျေးပင်တို့ပါဝင်သည်။

၄။ ကျေးရွာအခြေခံအချက်အလက်များ

၁။ ကျေးရွာသမိုင်းအကျဉ်း

နှစ်ပေါင်း(၂၀၀)ကျော်ခန့်က တည်ခဲ့သောရွာတစ်ရွာဖြစ်ပါသည်။ ကျေးရွာအနောက်ပိုင်းမှ အိမ်ခြေ(၇)အိမ်ဖြင့် တည်ရှိပြီး တောင်တန်းနီကို အခြေပြု၍ တောင်နီ ဟုခေါ်ဆိုခဲ့ပါသည်။ ၁၃၁၄ နှစ်တွင် လူဦးရေများပြားလာ သောကြောင့် အရှေ့ကုန်းသို့ အိမ်ခြေများတိုးချဲ့ပြီး ရပ်ရွာစည်ပင်သာယာရေးအတွက် ရွာသူရွာသားများ ပိုင်းဝန်ကာ ဘုန်းကြီးကျောင်း၊ သိမ်ကျောင်းများဆောက်လုပ် ကိုးကွယ်ခဲ့ကြပါသည်။ ၁၉၉၁ ခုနှစ်တွင် ကလေးများ ပညာရေးမြင့်မားလာစေရန်အတွက် ကိုယ့်အားကိုယ်ကိုးစနစ်ဖြင့် ဆရာ၊ဆရာမများကို ငှားပြီး စာသင်ကျောင်း ဆောက်လုပ်သင်ကြားခဲ့ပါသည်။

၁၉၉၅ ခုနှစ်တွင် ကင်းပန် အ.မ.က(တွဲ)အဖြစ် ပညာရေး ဌာနက အသိအမှတ်ပြုခဲ့ပါသည်။ ၂၀၀၃ ခုနှစ်၊ ဇွန်လ(၆)ရက်နေ့တွင် အ.မ.က(ခွဲ)အဖြစ် ဖွင့်လှစ်ပါသည်။ အဓိကလုပ်ငန်းမှာ လယ်ယာလုပ်ငန်းဖြင့် အသက်မွေးဝမ်းကြောင်းပြုကြပါသည်။ ယခုလက်ရှိ အိမ်ခြေ ၅၇ အိမ်ရှိပြီး လူဦးရေမှာ ၂၉၅ ယောက်ရှိပါသည်။

၂။ ထူးခြားဖြစ်စဉ်

မရှိပါ။

၃။ လူနည်းစုလူမျိုးစုအိမ်ထောင်စု

အမျိုးအစား	အိမ်ထောင်စု	ကျား	မ	စုစုပေါင်း
ဗမာ	၅၇	၁၃၂	၁၆၃	၂၉၅

၄။ ထိခိုက်လွယ်အုပ်စု

ထိခိုက်လွယ်အုပ်စု	အိမ်ထောင်စု	ကျား	မ	စုစုပေါင်း
သက်ကြီး	၁၀	၁	၁၀	၁၁
မြေယာမဲ့	၁	၅	-	၅
မသန်စွမ်း	-	-	-	-



၅။ အဓိကစီးပွားရေးလုပ်ငန်းများ

စိုက်ပျိုးရေး	မွေးမြူရေး	အသေးစားစီးပွားရေး	အခြား
စပါး	ကျွဲ	စားသောက်ကုန်ရောင်း	-
နှမ်းစိုက်	နွား	ဝယ်ခြင်း	-
	ဝက်		
	ကြက်		

၆။ ကျေးရွာအတွင်းအဓိက ပိုင်ဆိုင်မှုများ

ကျေးရွာပိုင်ဆိုင်မှုများ	စိုက်ပျိုးမြေ	စားကျက်မြေ	သစ်တောမြေ	သဲ/ကျောက်ရရှိမှု	ရေတွင်း/ရေကန်	စက်ရေတွင်း
အရေအတွက်	၁၅၀ဧက	၃၂ဧက	၂၀ဧက	ရှိ/	၂၄ / ၁	၁
ကျေးရွာပိုင်ဆိုင်မှုများ	ကား	ထော်လာဂျီ	စပါးကြိတ်စက်	ခြွေလှေ့စက်	အသေးစားဆည်	ဈေးဆိုင်
အရေအတွက်	-	-	-	-	-	၂

၇။ ကျေးရွာအတွင်းအခြားပိုင်ဆိုင်မှုများ

ကျေးရွာပိုင်ဆိုင်မှုများ	ရေတင်စက်	လယ်ထွန်စက်	ထွန်ထယ်	ကျွဲ	နွား
အရေအတွက်	၈	၁၀	၅၂	၁၅	၂၂၈
ကျေးရွာပိုင်ဆိုင်မှုများ	ဝက်	ဆိုင်ကယ်	ကျွမ်းကျင်လုပ်သား	လုပ်သား	
အရေအတွက်	၇၀	၄၅	၅	၁၀၀	

၈။ အခြားကျေးရွာရှိအသုံးပြုနိုင်သော အရင်းအမြစ်/အချက်အလက်များ

အရင်းအမြစ်	ဆေးခန်း	အ.လ.က/အ.ထ.က	ဈေး	ကျွမ်းကျင်လုပ်သား	လုပ်သား	မြေတူးစက်	လမ်းကြိုတ်စက်
အရေအတွက်	၂	၂/၁	-	၅၀	၃၀၀	-	-



၅။ လူထုပူးပေါင်းပါဝင်သော လူမှုဆန်းစစ်ခြင်း နှင့် အကဲဖြတ်ခြင်း လုပ်ငန်းစဉ် (PSA/PRA) အကျဉ်းချုပ်

စဉ်	အကြောင်းအရာ	ရက်စွဲ	ဦးတည်အုပ်စု	တက်ရောက်သူ			အဓိက ဆွေးနွေးချက်များ
				ကျား	မ	ပေါင်း	
၁	လူမှုစီးပွားအဆင့် သတ်မှတ်ခြင်း (Wealth Ranking)	၀၀-၀၁	ချမ်းသာ၊ အလယ်အလတ်၊ နွမ်းပါး၊ အလွန် နွမ်းပါးအုပ်စုများ	၁၉	၃၇	၅၆	ကျေးရွာလူမှုစီးပွားအုပ်စုများခွဲခြားသတ်မှတ်နိုင်ရေးအတွက် အခြေခံစံနှုန်းများ သတ်မှတ်ခြင်း၊ ကျေးရွာသားများ နှင့် အများသဘောတူ ခွဲခြားသတ်မှတ်ခြင်း
၂	ရာသီခွင်ပြပြက္ခဒိန် (Seasonal Calendar)	၀၁-၀၂	ကော်မတီဝင်၊ အမျိုးသမီး၊ အမျိုးသားများ	၈	၈	၁၆	ရာသီဥတု၊ စိုက်ပျိုးသီးနှံများ၊ လယ်ယာလုပ်ငန်းများ၊ နေ့စားလုပ်ငန်းများ၊ မွေးမြူရေးလုပ်ငန်းများ၊ ဝမ်းစာဖူလုံမှု နှင့် ပွဲတော်များ
၃	ကျေးရွာလူမှုရေးပြ သယံဇာတပြမြေပုံ (Social Map/Resource Map)	၀၂-၀၃	ရပ်မိရပ်ဖ၊ ကော်မတီဝင်များ	၁၀	၁၁	၂၁	အိမ်အမျိုးအစားများ၊ အခြေခံအဆောက်အအုံများ၊ လမ်းပန်းဆက်သွယ်ရေးအခြေအနေ လယ်ယာမြေများ၊ မြစ်ချောင်းများ၊ ရေတွင်း
၄	အခက်အခဲ ၊ လုပ်ငန်းနှင့် မျှော်မှန်းချက်ဆွေးနွေး	၂၁-၀၁-၂၀၁၇	အမျိုးသားအုပ်စု၊ အမျိုးသမီးအုပ်စု၊ လူငယ်အုပ်စု၊ ရပ်မိရပ်ဖအုပ်စု	၂၀	၁၅	၃၅	ဆွေးနွေးထားသော အခြေခံအဆောက်အအုံ များနှင့် သက်မွေးဝမ်းကျောင်းလုပ်ငန်းများ၊ ကျန်းမာရေး၊ ပညာရေး။
၅	ကျေးရွာ၏ (၅)နှစ်စာ ဦးစားပေးအစီအစဉ် ပြ ဇယား (Metric Ranking)	၂၁-၀၁-၂၀၁၇	အမျိုးသားအုပ်စု၊ အမျိုးသမီးအုပ်စု၊ လူငယ်အုပ်စု၊ ရပ်မိရပ်ဖအုပ်စု	၁၉	၃၇	၅၆	အကျိုးပြုဦးရေ၊ အကျိုးခံစားခွင့် နှင့် အဓိက လိုအပ်ချက်များပေါ်မူတည်၍ ဆုံးဖြတ်သည်။
၆	အဖွဲ့အစည်းချိတ်ဆက်ပုံ (Venn Diagram)	၀၂-၀၂	ကျေးရွာအုပ်ချုပ်ရေးအဖွဲ့၊ ကျေးရွာစီ/ထောက်အဖွဲ့	၉	၁၁	၂၀	ကျေးရွာတွင်းရှိ အဖွဲ့အစည်းများနှင့် မည်သို့သောလုပ်ငန်းများ အတွက် မည်သည့်အဖွဲ့များ ချိတ်ဆက်လုပ်ကိုင်မှု



၇	ပင့်ကူအိမ် ကွန်ယက် (Spider Web)	၁၂-၁၂-၁၉	အမျိုးသားများ နှင့် အမျိုးသမီးများ	၂၇	၃၂	၅၉	အမျိုးသားများ နှင့် အမျိုးသမီးများ တန်းတူအခွင့်အရေး ရရှိမှု နှင့် မရရှိသည့် အကြောင်းအရင်းများ
၈	ကျေးရွာအိပ်မက်ပြ မြေပုံ (Dream Map)	၁၁-၁၁-၁၀	ကျေးရွာစီ/ထောက် အဖွဲ့၊ ကျေးရွာလူထု	၈	၈	၁၆	နောင်တစ်ချိန်တွင် ကျေးရွာတွင် ဖြစ်စေချင်သော/မြင်စေချင် သော အရာများ ထည့်သွင်းရေးဆွဲခြင်း

၆။ ကျေးရွာဖွံ့ဖြိုးရေး အစီအစဉ်အတွက် အသုံးပြုခဲ့သော PRA tools များနှင့် တစ်ခုချင်းစီအတွက်သုံးသပ်ချက်များ

၁။ ကျေးရွာ၏လူမှုစီးပွားအဆင့်သတ်မှတ်ခြင်း။ (Wealth Ranking)

အဆင့်	အခြေခံစံနှုန်းများ/ ညွှန်းကိန်းများ	အိမ်ထောင်စု	ရာခိုင်နှုန်း
ချမ်းသာ	အိမ်အခြေအနေ- သွပ်မိုး၊ ပျဉ်ကာ၊ ပျဉ်ခင်း မြေယာပိုင်ဆိုင်မှု- (၇)ဧကနှင့် (၇) ဧကအထက် ကျွဲ၊ နွား- (၁၁) ကောင်အထက် အခြားပိုင်ဆိုင်မှု- ထွန်းစက်၊ ရေစုပ်စက်၊ TV၊ စပါးကြိုက်စက်၊ ဆိုင်ကယ်၊ (အထက်တန်း၊ အလယ်တန်းကျောင်းသားရှိ)	၁၁	၁၉.၃%
အလယ်အလတ်	အိမ်အခြေအနေ- သွပ်မိုး၊ ပျဉ်ကာ၊ ပျဉ်ခင်း၊ ခြေတံရှည်အိမ် မြေယာပိုင်ဆိုင်မှု- (၄)နှင့်(၇)ဧကကြား ကျွဲ၊ နွား- (၅)ကောင်နှင့်(၁၁)ကောင်ကြား အခြားပိုင်ဆိုင်မှု- လှည်း၊ ဆိုင်ကယ်၊ ထွန်းစက် (အလယ်တန်း၊ အထက်တန်းကျောင်းနေအရွယ်ကျောင်းသားရှိ)	၂၃	၄၀.၃%
နွမ်းပါး	အိမ်အခြေအနေ- ဝါးထရံကာ၊ သွပ်မိုး၊ သက်ကယ်မိုး၊ ခြေတံရှည်အိမ်မြေယာပိုင်ဆိုင်မှု- (၁)ဧက ကျွဲ၊ နွား- ၂ကောင် အခြားပိုင်ဆိုင်မှု- (အလယ်တန်းကျောင်းနေအရွယ်ကလေးရှိ)၊ ကျောင်းထားနိုင်	၂၂	၃၈.၆%
အလွန်နွမ်းပါး	အိမ်အခြေအနေ- ဝါးထရံကာ၊ ဖက်မိုး၊ သက်ကယ်မိုး၊ မြေစိုက် မြေယာပိုင်ဆိုင်မှု- မရှိကျွဲ၊ နွား- မရှိအခြားပိုင်ဆိုင်မှု- မူလတန်းကျောင်းနေအရွယ်ကလေးရှိ ကျောင်းထားနိုင်	၁	၁.၈%
စုစုပေါင်း		၅၇	၁၀၀



၂။ ရာသီခွင်ပြ ပြက္ခဒိန် နှင့် သုံးသပ်ချက်

ရာသီခွင်	အပူချိန်	အရွက်	အပင်	အရေပြား	အရောင်	အသံ	အနံ့	အနွယ်	အခြား
အနွယ်	အပူ	အနီ	အနီ	အနီ	အနီ	အနီ	အနီ	အနီ	အနီ
အပူ	အပူ	အနီ	အနီ	အနီ	အနီ	အနီ	အနီ	အနီ	အနီ
အရွက်	အပူ	အနီ	အနီ	အနီ	အနီ	အနီ	အနီ	အနီ	အနီ
အပင်	အပူ	အနီ	အနီ	အနီ	အနီ	အနီ	အနီ	အနီ	အနီ
အရေပြား	အပူ	အနီ	အနီ	အနီ	အနီ	အနီ	အနီ	အနီ	အနီ
အရောင်	အပူ	အနီ	အနီ	အနီ	အနီ	အနီ	အနီ	အနီ	အနီ
အသံ	အပူ	အနီ	အနီ	အနီ	အနီ	အနီ	အနီ	အနီ	အနီ
အနံ့	အပူ	အနီ	အနီ	အနီ	အနီ	အနီ	အနီ	အနီ	အနီ
အခြား	အပူ	အနီ	အနီ	အနီ	အနီ	အနီ	အနီ	အနီ	အနီ



ဆွေးနွေးချက်

ရာသီဥတုအခြေအနေမှာ တနှု၊ ကဆုန်၊ ပြာသို၊ တပို့တွဲ၊ တပေါင်း စသည့် လများတွင် သာယာပြီး ကျန်သည့်လများတွင် မိုးရွာကြောင်း၊ တခါတရံလေပြင်းများလည်း တိုက်ခတ်ကြောင်း ဆွေးနွေးခဲ့ပါသည်။ စိုက်ပျိုးသီးနှံများကို မိုးတွင်းကာလများတွင် အများဆုံးစိုက်ပျိုးကြသည်။ အဓိကစိုက်ပျိုး သီးနှံများမှာ စပါး၊ ပဲ၊ နမ်း၊ နေကြာ၊ ဟင်းသီးဟင်းရွက်များကို စိုက်ပျိုးကြသည်။ ကွဲ၊ နွား၊ ကြက်၊ ဝက်များကို ဆယ့်နှစ်ရာသီ ပတ်လုံး တစ်ပိုင်တစ်နိုင် မွေးမြူကြသည်။

နေ့စားလုပ်ငန်းကို လယ်ယာလုပ်ငန်း ခွင်ချိန်တွင်သာ လုပ်ရလေ့ရှိကြောင်း ဆွေးနွေးကြသည်။ သဘာဝဘေးအန္တရာယ်ကို မိုးဦးကာလများတွင် အနည်းငယ် ကြုံတွေ့ရလေ့ရှိသည်။ လုပ်ငန်းခွင်ချိန်တွင် လုပ်သားရှားပါးမှုနှင့် ကြုံတွေ့ရပြီး ကျန်သည့် အချိန်များတွင် လုပ်သား ပေါများပါသည်။ ဝမ်းစာဖူလုံမှုတွင် စပါးပေါ်ချိန်တွင် ဝမ်းစာဖူလုံမှုရှိပြီး စိုက်ပျိုးသည့်အချိန်တွင် ဝမ်းစာလုံခြင်း မရှိပါ။ ရာသီပွဲတော်များကို လစဉ်လတိုင်း ကျင်းပခြင်းမရှိဘဲ တန်ခူး၊ ကဆုန်၊ ဝါဆို၊ တော်သလင်း၊ သီတင်းကျွတ်၊ တပို့တွဲနှင့် တပေါင်းလများ တွင် ပြုလုပ်လေ့ ရှိကြောင်း ဆွေးနွေးခဲ့ကြပါသည်။

သုံးသပ်ချက်

စီမံကိန်းလုပ်ငန်းခွဲများ အကောင်အထည်ဖော်ဆောင်ရွက်ရာတွင် ပွင့်လင်းရာသီရောက်မှ သာ ဆောင်ရွက်သင့်သည်။ အဘယ်ကြောင့်ဆို တောင်နီကျေးရွာလူထုအားလုံး လယ်ယာလုပ်ငန်းကို အဓိကထား လုပ်ကိုင်ကြသည့်အတွက် မိုးတွင်းကာလ၊ ဆောင်းတွင်းကာလများတွင် လယ်ယာလုပ်ငန်းခွင်နှင့် တိုက်ဆိုင် သောကြောင့် အလုပ်သမားရှားပါးခြင်း ကျေးရွာဖွံ့ဖြိုးတိုးတက်ရေး အတွက် အချိန်မပေးနိုင်ခြင်း စသည့် အခက်အခဲများနှင့် ကြုံတွေ့ရသည့်အတွက် အောင်မြင်သင့်သလောက် မအောင်မြင်နိုင်ပါ။ ထို့ကြောင့် ရာသီဥတုသာယာပြီး ကျေးရွာလူထုအားလုံး ပါဝင်လုပ်ဆောင်နိုင်သည့် ပွင့်လင်းရာသီတွင် လုပ်ငန်းခွဲများလုပ်ဆောင်သင့်ပါကြောင်း သုံးသပ်မိပါသည်။



၃.၁။ ကျေးရွာလူမှုရေးပြမြေပုံ နှင့် သုံးသပ်ချက်

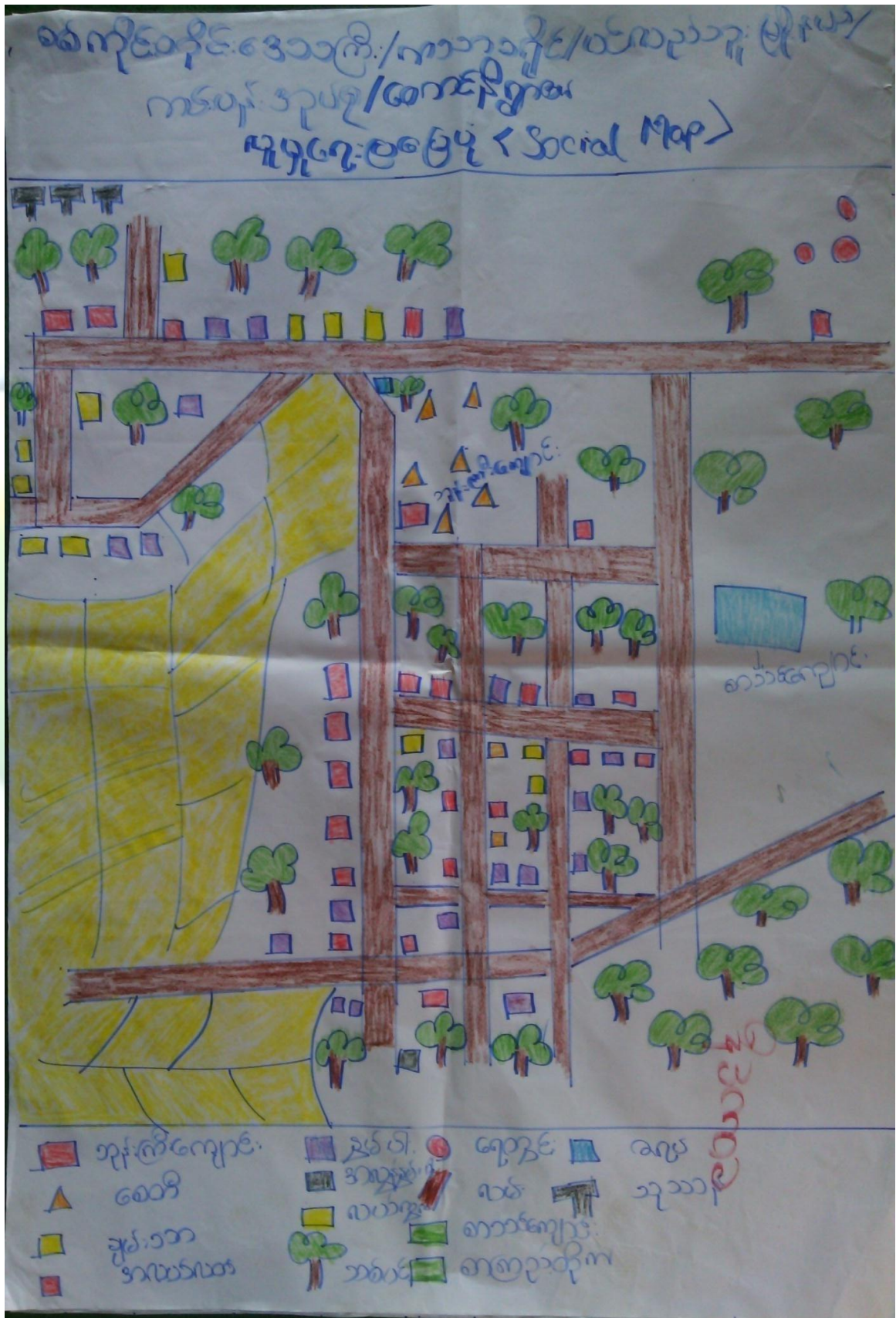



ဆွေးနွေးချက်

ကျေးရွာလိုအပ်ချက် အခက်အခဲများ သိရှိစေရန် ရေးဆွဲခဲ့သည်။ တောင်နီကျေးရွာတွင် အိမ်ခြေ (၅၇)အိမ်ရှိပြီး စီးပွားအဆင့်(၄)ဆင့်ရှိကြောင်း ဆွေးနွေးခဲ့ကြသည်။ ၎င်းအဆင့်များမှာ (၁) ချမ်းသာ၊ (၂) အလယ်အလတ်၊ (၃) နွမ်းပါး၊ (၄) အလွန်နွမ်းပါး တို့ဖြစ်ပြီး လူတန်းစား(၄)မျိုးလုံး ကျေးရွာတွင် ပျံ့နှံ့၍ နေထိုင်ကြကြောင်းဆွေးနွေးခဲ့ကြသည်။

သုံးသပ်ချက်

ကျေးရွာလိုအပ်ချက် လမ်းတံတား အခြေခံအဆောက်အအုံတွေ သိလာတယ်။ ကျေးရွာတွင်း လူမှုစီးပွားအဆင့် ၄ ဆင့် ရှိပြီး ကျေးရွာ အနံ့ ပျံ့ကျဲစွာနေထိုင်ကြသည်။ ချမ်းသာသော အိမ်ထောင်စုမှာ အနည်းငယ်သာရှိပြီး အလယ်အလတ်စားနိုင်သောက်နိုင်အဆင့်မှာ ကျေးရွာ အိမ်ထောင်စု၏ ၃ ပုံ ၂ ပုံ ခန့်ရှိသည်။

နွမ်းပါးအိမ်ထောင်စု အနည်းငယ်ရှိ၍ မြေမဲ့၊ ယာမဲ့၊ လက်လုပ်လက်စား အိမ်ထောင်စု များလည်းရှိသည်။ တောင်နီကျေးရွာ အနေဖြင့် လယ်ယာလုပ်ငန်းကို အဓိကမှီခိုနေရပြီး မြေမဲ့၊ ယာမဲ့များ လည်း ရှိနေသဖြင့် ဝမ်းစာဖူလုံမှုရှိရန်အတွက် အလွန်ခက်ခဲသည်။ ထိုကြောင့် လူတန်းစားအဆင့် လျော့နည်း သွားစေရန် အလုပ်အကိုင်အခွင့်လှမ်းများ ဆောင်ရွက်ပေးရန် လိုအပ်နေပါသည်။



၃.၂။ ကျေးရွာအရင်းအမြစ်ပြုပြင်ခြင်းနှင့်သုံးသပ်ချက်





ဆွေးနွေးချက်

ဒေသအရင်းအမြစ်များ သိရှိစေရန်ဆွေးနွေးသည်။ ကျေးရွာတွင် အိမ်ခြေ(၅၇) အိမ်ရှိပြီး လူမှုစီးပွားအဆင့် (၄)ဆင့်ရှိကြောင်း ဆွေးနွေးခဲ့ကြသည်။ ၎င်းအဆင့်များမှာ (၁) ချမ်းသာ၊ (၂) အလယ်အလတ်၊ (၃) နွမ်းပါး၊ (၄) အလွန်နွမ်းပါး တို့ဖြစ်ပြီး လူတန်းစား(၄)မျိုးလုံး ကျေးရွာတွင် ပျံ့နှံ့၍ နေထိုင်ကြကြောင်းဆွေးနွေးခဲ့ကြသည်။

သုံးသပ်ချက်

ဒေသအရင်းအမြစ်များကို စီမံကိန်းလုပ်ငန်းများတွင် အသုံးပြုနိုင်မည်။ ကျေးရွာတွင်း လူမှုစီးပွား အဆင့် (၄) ဆင့် ရှိပြီး ကျေးရွာ အနံ့ ပျံ့ကျဲစွာနေထိုင်ကြသည်။ ချမ်းသာသော အိမ်ထောင်စုမှာ အနည်းငယ်သာရှိပြီး အလယ်အလတ်စားနိုင်သောက်နိုင်အဆင့်မှာ ကျေးရွာ အိမ်ထောင်စု၏ ၃ ပုံ ၂ ပုံ ခန့်ရှိသည်။

နွမ်းပါးအိမ်ထောင်စု အနည်းငယ်ရှိ၍ မြေမဲ့၊ ယာမဲ့၊ လက်လုပ်လက်စား အိမ်ထောင်စု များလည်းရှိသည်။ တောင်နီကျေးရွာ အနေဖြင့် လယ်ယာလုပ်ငန်းကို အဓိကမှီခိုနေရပြီး မြေမဲ့၊ ယာမဲ့များလည်း ရှိနေသဖြင့် ဝမ်းစာဖူလုံမှုရှိရန်အတွက် အလွန်ခက်ခဲသည်။ ထို့ကြောင့် လူတန်းစားအဆင့် လျော့နည်းသွားစေရန် အလုပ်အကိုင်အခွင့်လှမ်းများ ဆောင်ရွက်ပေးရန် လိုအပ်နေပါသည်။



၄။ အခက်အခဲ ၊ လုပ်ငန်းနှင့် မျှော်မှန်းချက်များ ဆွေးနွေးခြင်း

(ကလေးပန်း) အုပ်စု (ဝေဟင်) ကျေးရွာ အခက်အခဲလုပ်ငန်း၊ မျှော်မှန်းချက်များဖော်ထုတ်ခြင်း (အမျိုးအမည်အတိုင်းအားဖြင့်)

ဦးစားပေးအဆင့်	အခက်အခဲ	လုပ်ငန်း	မျှော်မှန်းချက်	အမျိုးအမည်အဖွဲ့	အမျိုးအမည်အဖွဲ့	ဆောင်ရွက်ခဲ့သည့်/မသည့်နှစ်
၁	စာသင်ကျောင်းခြေခင်းများ၊ ဂျင်ဆီ၊ ရေဆေးကန်၊ ကလေးစားရုံ၊ အိမ်ခြံမြေ	စာသင်ကျောင်းခြေခင်း၊ မြေခြေခင်း	စာသင်ကျောင်းခြေခင်းများ၊ ဝေဟင်ကျေးရွာ၊ ရေဆေးကန်၊ အိမ်ခြံမြေ	✓	✓	၂၀၁၈-၂၀၁၉
၂	စေ့ကန်စိုက်ပျိုးရေး၊ စိုက်ပျိုးရေး၊ အိမ်ခြံမြေ	စိုက်ပျိုးရေး၊ အိမ်ခြံမြေ	စိုက်ပျိုးရေး၊ အိမ်ခြံမြေ	✓	✓	၂၀၁၈-၂၀၁၉
၃	ကျွန်းစိမ်းစိုက်ပျိုးရေး၊ အိမ်ခြံမြေ	ကျွန်းစိမ်းစိုက်ပျိုးရေး၊ အိမ်ခြံမြေ	ကျွန်းစိမ်းစိုက်ပျိုးရေး၊ အိမ်ခြံမြေ	✓	✓	
၄	လမ်းပန်းဆောက်လုပ်ရေး၊ အိမ်ခြံမြေ	လမ်းပန်းဆောက်လုပ်ရေး၊ အိမ်ခြံမြေ	လမ်းပန်းဆောက်လုပ်ရေး၊ အိမ်ခြံမြေ	✓	✓	
၅	မိသားစုအဖွဲ့အစည်းများ၊ အိမ်ခြံမြေ	မိသားစုအဖွဲ့အစည်းများ၊ အိမ်ခြံမြေ	မိသားစုအဖွဲ့အစည်းများ၊ အိမ်ခြံမြေ	✓	✓	
၆	စာသင်ကျောင်းများ၊ အိမ်ခြံမြေ	စာသင်ကျောင်းများ၊ အိမ်ခြံမြေ	စာသင်ကျောင်းများ၊ အိမ်ခြံမြေ	✓	✓	
၇	စာသင်ကျောင်းများ၊ အိမ်ခြံမြေ	စာသင်ကျောင်းများ၊ အိမ်ခြံမြေ	စာသင်ကျောင်းများ၊ အိမ်ခြံမြေ	✓	✓	

ပိတ်ဆို့ရေးဆွဲသူ ကျား (၂၀) ဦး၊ မ (၁၅) ဦး ရက်စွဲ၊ ၂၀၁၁-၂၀၁၂ ခုနှစ်၊ မတ်လလယ်လောက် (လူထုစဉ်းရုံးကျေးရွာ) ဦး/ဆီ၊ နန်းထွေး



ဆွေးနွေးချက်

အမျိုးသမီး၊ အမျိုးသားအုပ်စုများမှ ကျေးရွာ အခက်အခဲများကို ဦးစွာဆွေးနွေး ခြင်း၊ မျှော်မှန်းချက်ကို ဆွေးနွေးခြင်း၊ အခက်အခဲများကို ဖြေရှင်းနိုင်ရေးအတွက် ဆောင်ရွက်ရမည့် လုပ်ငန်း များ ကိုဆွေးနွေး ခဲ့ကြပါသည်။

သုံးသပ်ချက်

ဆွေးနွေးရရှိလာသော ကျေးရွာဖွံ့ဖြိုးရေး လုပ်ငန်းများ အား သက်ဆိုင်ရာ အဖွဲ့အစည်းများနှင့် ချိတ်ဆက်ဆောင်ရွက်သွား ရန်လိုအပ်ကြောင်း၊ ကျေးရွာခွဲခေါင်းဆောင်များ၊ အုပ်စုအုပ်ချုပ်ရေးမှူးများ မှတစ်ဆင့် မြို့နယ် စီမံခန့်ခွဲမှု ကော်မတီ သို့ဆက်လက်တင်ပြရန် လိုအပ်ကြောင်းသုံးသပ်ရပါသည်။





ဆွေးနွေးချက်

ဆွေးနွေးရရှိသော ကျေးရွာဖွံ့ဖြိုးရေးလုပ်ငန်းများကို ဦးစားပေးအဆင့် ရွေးချယ်သတ်မှတ်ရန်အတွက် လုပ်ငန်းတစ်ခုနှင့်တစ်ခု နှိုင်းယှဉ် အမှတ်ပေးသည့်စနစ်ကိုအသုံးပြုခဲ့ကြပါသည်။

သုံးသပ်ချက်

ဦးစားပေးအဆင့်အလိုက် လူထုဗဟိုပြုစီမံကိန်းမှ ပံ့ပိုးငွေဖြင့်ဆောင်ရွက်ပြီးသော လုပ်ငန်းများ ရှိသကဲ့သို့ အခြားအဖွဲ့အစည်းများနှင့် ချိတ်ဆက်ဆောင်ရွက် ဆောင်ရွက်ရမည့် လုပ်ငန်းများလည်းရှိပါသည်။ ကိုယ်ထူကိုယ်ထဆောင်ရွက် နိုင်ရေးအတွက်လည်း ကျေးရွာလူထု အစည်းအဝေးပွဲများ တွင် ချပြဆွေးနွေးသွားရန်လိုအပ်မည်ဖြစ်ပါသည်။





၆။ ပင်းပုံစံကိုသုံးပြု၍ အဖွဲ့အစည်းများချိတ်ဆက်မှု နှင့် သုံးသပ်ချက်





ဆွေးနွေးချက်

ကျေးရွာအတွင်းရှိ အဖွဲ့အစည်းများချိတ်ဆက်မှုများ ဌာနဆိုင်ရာများနှင့် ချိတ်ဆက်ဆောင်ရွက်မှု များဆွေးနွေးခဲ့ပါသည်။

သုံးသပ်ချက်

ကျေးရွာဖွံ့ဖြိုးရေးအတွက် ရွာအတွင်းရှိ အဖွဲ့အစည်းများ ပိုမိုချိတ်ဆက်ရန် လိုအပ်ပါသည်။ ကျေးရွာတွင်း အဖွဲ့များနှင့် ဌာနဆိုင်ရာ အဖွဲ့အစည်းများ ပိုမိုချိတ်ဆက်ဆောင်ရွက်ရပါမည်။ လူမှုစီးပွားအဆင့် ၄ ဆင့် ရှိပြီး ကျေးရွာ အနံ့ ပျံ့ကျဲစွာနေထိုင်ကြသည်။ ချမ်းသာသော အိမ်ထောင်စုမှာ အနည်းငယ်သာရှိပြီး အလယ်အလတ်စားနိုင်သောက်နိုင်အဆင့်မှာ ကျေးရွာ အိမ်ထောင်စု၏ ၃ ပုံ ၂ ပုံ ခန့် ရှိသည်။

နွမ်းပါးအိမ် ထောင်စု အနည်းငယ်ရှိ၍ မြေမဲ့၊ ယာမဲ့၊ လက်လုပ်လက်စား အိမ်ထောင်စု များလည်းရှိသည်။ တောင်နီကျေးရွာ အနေဖြင့် လယ်ယာလုပ်ငန်းကို အဓိကမှီခိုနေရပြီး မြေမဲ့၊ ယာမဲ့များ လည်း ရှိနေသဖြင့် ဝမ်းစာဖူလုံမှုရှိရန်အတွက် အလွန်ခက်ခဲသည်။ ထိုကြောင့် လူတန်းစားအဆင့် လျော့နည်း သွားစေရန် အလုပ်အကိုင်အခွင့်လှမ်းများ ဆောင်ရွက်ပေးရန် လိုအပ်နေပါသည်။



၇။ ပင့်ကူအိမ်ကွန်ယက် နှင့် သုံသပ်ချက်

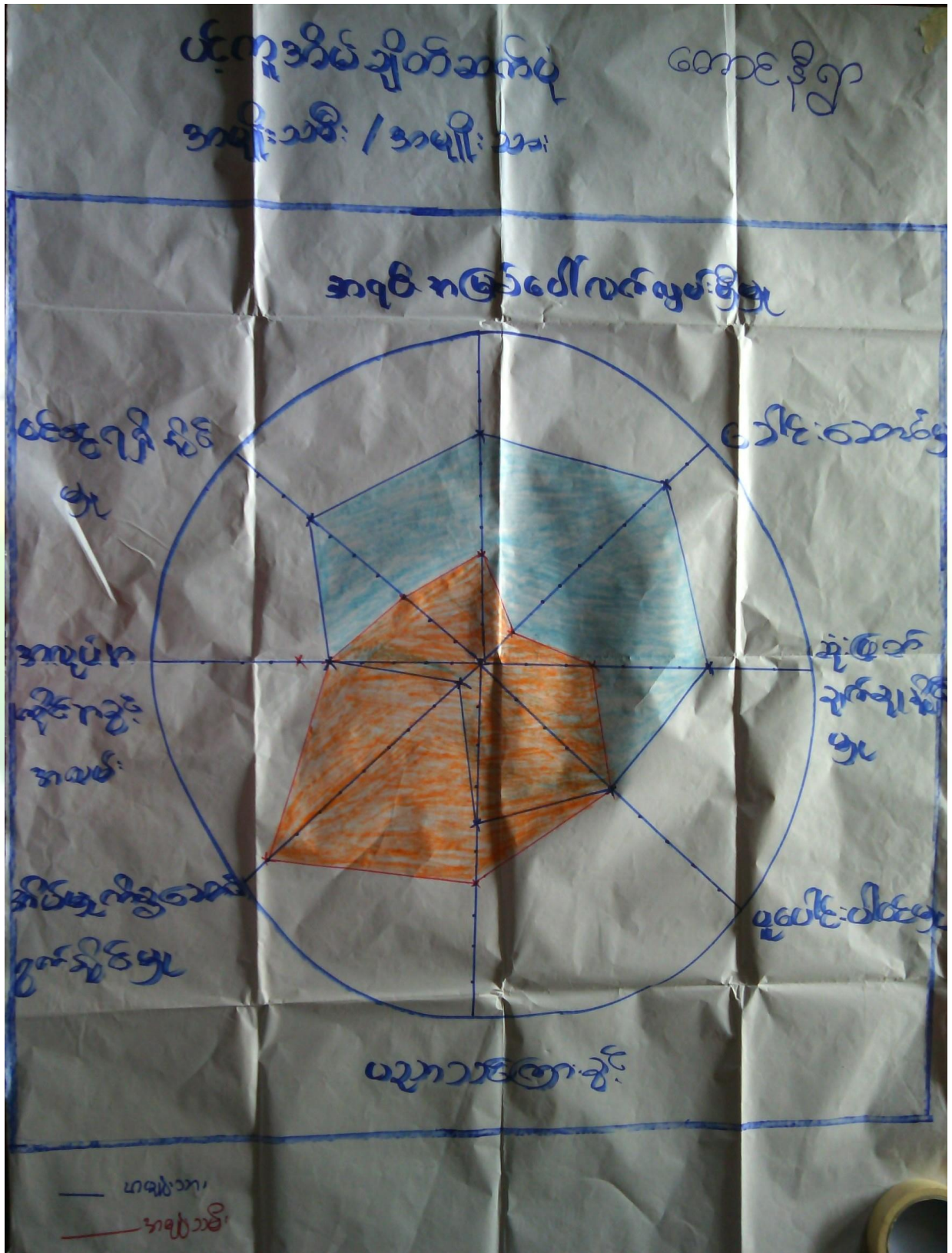



ဆွေးနွေးချက်

ခေါင်းဆောင်မှုနှင့် ဆုံးဖြတ်ချက်ချသည်အရာများတွင် အမျိုးသမီးအခန်းကဏ္ဍ အရေးပါပုံများဆွေးနွေးသုံးသပ်ခဲ့ပါသည်။ တာဝန်အလိုက် သုံးသပ်ခဲ့သည်။

သုံးသပ်ချက်

ခေါင်းဆောင်မှုနှင့် ဆုံးဖြတ်ချက်ချ သည်အရာများတွင် အမျိုးသမီးအနေဖြင့် အားနည်းတာတွေ့ရပါသည်။ အမျိုးသမီးများအား ဦးဆောင်ခွင့် စီမံခန့်ခွဲပိုင်ခွင့်များ နေရာပေးရပါမည်။ ထိုမှသာ ကျားမရေးရာ တန်းတူညီမျှမှု တန်းတူအခွင့်အရေးများ ရရှိလာမည်။ ကျေးရွာတွင်း လူမှုစီးပွားအဆင့် ၄ ဆင့် ရှိပြီး ကျေးရွာ အနှံ့ ပျံ့ကျစွာနေထိုင်ကြသည်။ ချမ်းသာသော အိမ်ထောင်စုမှာ အနည်းငယ်သာရှိပြီး အလယ်အလတ်စားနိုင်သောက်နိုင်အဆင့်မှာ ကျေးရွာ အိမ်ထောင်စု၏ ၃ ပုံ ၂ ပုံ ခန့် ရှိသည်။

နွမ်းပါးအိမ်ထောင်စု အနည်းငယ်ရှိ၍ မြေမဲ့၊ ယာမဲ့၊ လက်လုပ်လက်စား အိမ်ထောင်စုများလည်းရှိသည်။ တောင်နီကျေးရွာ အနေဖြင့် လယ်ယာလုပ်ငန်းကို အဓိကမှီခိုနေရပြီး မြေမဲ့၊ ယာမဲ့များလည်း ရှိနေသဖြင့် ဝမ်းစာဖူလုံမှုရှိရန်အတွက် အလွန်ခက်ခဲသည်။ ထိုကြောင့် လူတန်းစားအဆင့် လျော့နည်းသွားစေရန် အလုပ်အကိုင်အခွင့်လှမ်းများ ဆောင်ရွက်ပေးရန် လိုအပ်နေပါသည်။



ဆွေးနွေးချက်

ကျေးရွာလူထုမှ အနာဂတ် မျော်မှန်းချက်များ ဆွေးနွေးခဲ့ပါသည်။ ကျေးရွာဝင်ငွေအခွင့်အလမ်းများရွာ ဖွံ့ဖြိုးမှုများ ဆွေးနွေးခြင်း ၊ ရွာတွင်းလမ်းကောင်းမွန်ပြီး သွားရေးလာရေး အဆင်ပြေမှုများ ဆွေးနွေးခဲ့ ပါသည်။ ကျောက်ကြီးစိတံတားရရှိပြီး သွားလာရအဆင်ပြေမှုများ ဆွေးနွေးခဲ့သည်။ တောင်နီကျေးရွာတွင် အိမ်ခြေ(၅၇)အိမ်ရှိပြီး စီးပွားအဆင့်(၄) ဆင့်ရှိကြောင်း ဆွေးနွေးခဲ့ကြသည်။ ၎င်းအဆင့် များမှာ (၁) ချမ်းသာ၊ (၂) အလယ်အလတ်၊ (၃) နွမ်းပါး၊ (၄) အလွန်နွမ်းပါး တို့ဖြစ်ပြီး လူတန်းစား(၄)မျိုးလုံးကျေးရွာတွင်ပျံ့နှံ့၍နေထိုင်ကြကြောင်းဆွေးနွေးခဲ့ကြသည်။

သုံးသပ်ချက်

ကျေးရွာဖွံ့ဖြိုးရေးအစီအစဉ်များ ရေးဆွဲရာတွင် ကျေးရွာလူထုမှ ပူးပေါင်းအကောင်အထည် ဖော်ဆောင်ရွက်ရပါမည်။ ကျေးရွာပညာရေး ကျန်းမာရေး စီးပွားရေးများ တိုးတက်လာမည် ဖြစ်သည်။ ကျေးရွာတွင်း လူမှုစီးပွားအဆင့် ၄ ဆင့် ရှိပြီး ကျေးရွာ အနံ့ ပျံ့ကျဲစွာနေထိုင်ကြသည်။ ချမ်းသာသော အိမ်ထောင်စုမှာ အနည်းငယ်သာရှိပြီး အလယ်အလတ်စားနိုင်သောက်နိုင်အဆင့်မှာ ကျေးရွာ အိမ်ထောင်စု၏ ၃ ပုံ ၂ ပုံ ခန့်ရှိသည်။

နွမ်းပါးအိမ်ထောင်စု အနည်းငယ်ရှိ၍ မြေမဲ့၊ ယာမဲ့၊ လက်လုပ်လက်စား အိမ်ထောင်စု များလည်းရှိသည်။ ကျေးရွာလူထု အနေဖြင့် လယ်ယာလုပ်ငန်းကို အဓိကမှီခိုနေရပြီး မြေမဲ့၊ ယာမဲ့များ လည်း ရှိနေသဖြင့် ဝမ်းစာဖူလုံမှုရှိရန်အတွက် အလွန်ခက်ခဲသည်။ ထိုကြောင့် လူတန်းစားအဆင့် လျော့နည်း သွားစေရန် အလုပ်အကိုင်အခွင့်လှမ်းများ ဆောင်ရွက်ပေးရန် လိုအပ်နေပါသည်။



၇။ ကော်မတီဝင်များရွေးချယ်ခြင်းနှင့်ကျေးရွာဖွံ့ဖြိုးရေးအစီအစဉ်ဆောင်ရွက်မှုမှတ်တမ်းခါတ်ပုံများ



အမျိုးသားအုပ်စု၏ မှတ်တမ်းခါတ်ပုံ



အမျိုးသမီးအုပ်စု၏ မှတ်တမ်းခါတ်ပုံ



လူငယ်အုပ်စု၏ မှတ်တမ်းခါတ်ပုံ



ထိခိုက်လွယ်အုပ်စုများ၏ မှတ်တမ်းခါတ်ပုံ



စေတနာ့ဝန်ထမ်းများ ရွေးချယ်ခြင်း မှတ်တမ်းဓါတ်ပုံ



ကော်မတီရွေးချယ်ခြင်း မှတ်တမ်းဓါတ်ပုံ



ဖွံ့ဖြိုးရေးအစီအစဉ်ရေးဆွဲခြင်း မှတ်တမ်းဓာတ်ပုံ



ဖွံ့ဖြိုးရေးအစီအစဉ်ရေးဆွဲခြင်း မှတ်တမ်းဓာတ်ပုံ



၈။ ကော်မတီဝင်များစာရင်း

(၈၀၀၆၆) ကျေးရွာ စီမံကိန်းအထောက်အကူပြုကော်မတီ

(၈၆-၂၆) ကျေးရွာအုပ်စု

စီမံကိန်း (၂၀၁၅-၁၆) စက်ဝန်း

စဉ်	အမည်	ရာထူး
၁	ဦးချိုင်းအောင်	ကျေးရွာ စီ/ထောက် ဥက္ကဋ္ဌ
၂		ကျေးရွာ စီ/ထောက် ဥက္ကဋ္ဌ
၃	ဦးနှိုင်းဝင်း	ဝယ်ယူရေးအဖွဲ့ ခေါင်းဆောင်
၄	ဒေါ်မေအိမ်	ဝယ်ယူရေးအဖွဲ့ အဖွဲ့ဝင်
၅		ဝယ်ယူရေးအဖွဲ့ အဖွဲ့ဝင်
၆	ဦးအောင်မင်းရိုး	စောင့်ကြည့်ကြီးကြပ်ရေးအဖွဲ့ ခေါင်းဆောင်
၇	ဒေါ်စန်းစွယ်	စောင့်ကြည့်ကြီးကြပ်ရေးအဖွဲ့ဝင်
၈		စောင့်ကြည့်ကြီးကြပ်ရေးအဖွဲ့ဝင်
၉	ဦးဆန်းမင်းဦး	လည်ပတ်/ပြင်ထိန်းအဖွဲ့ဝင်
၁၀	ဒေါ်ကမ္မာစွယ်	လည်ပတ်/ပြင်ထိန်းအဖွဲ့ဝင်
၁၁		လည်ပတ်/ပြင်ထိန်းအဖွဲ့ဝင်
၁၂	ဦးမင်းလှော်	ဝေဖန်အကြံပြုတိုင်ကြားချက်ဖြေရှင်းရေး ကျေးရွာ ကိုယ်စားလှယ်
၁၃	ဒေါ်မြအေး	ဝေဖန်အကြံပြုတိုင်ကြားချက်ဖြေရှင်းရေး ကျေးရွာ ကိုယ်စားလှယ်
၁၄	ဦးအောင်မင်း	စေတနာ့ဝန်ထမ်း
၁၅	ဒေါ်မေအိမ်	စေတနာ့ဝန်ထမ်း
၁၆	ဦးအောင်မင်းလွန်း	ကျေးရွာငွေစာရင်းကိုင်



(ကောလိပ်) ကျေးရွာ စီမံကိန်းအထောက်အကူပြုကော်မတီ

(ကင်းလင်း) ကျေးရွာအုပ်စု

စီမံကိန်း (ဒုတိယအကြိမ်) စက်ဝန်း

စဉ်	အမည်	ရာထူး
၁	ဦးနိုးနိုင်	ကျေးရွာ စီ/ထောက် ဥက္ကဋ္ဌ
၂	ဒေါ်ခွင်	ကျေးရွာ စီ/ထောက် ဥက္ကဋ္ဌ
၃	ဦးဆန်းအောင်	ဝယ်ယူရေးအဖွဲ့ ခေါင်းဆောင်
၄	ဒေါ်မိမိ	ဝယ်ယူရေးအဖွဲ့ အဖွဲ့ဝင်
၅	ဦးအောင်မင်း	ဝယ်ယူရေးအဖွဲ့ အဖွဲ့ဝင်
၆	ဦးကျော်နိုင်	စောင့်ကြည့်ကြီးကြပ်ရေးအဖွဲ့ ခေါင်းဆောင်
၇	ဒေါ်အေးအေး	စောင့်ကြည့်ကြီးကြပ်ရေးအဖွဲ့ ဝင်
၈	ဦးအောင်ကျော်	စောင့်ကြည့်ကြီးကြပ်ရေးအဖွဲ့ ဝင်
၉	ဦးအောင်	လည်ပတ်/ပြင်ထိန်းအဖွဲ့ ဝင်
၁၀	ဒေါ်အေးအေး	လည်ပတ်/ပြင်ထိန်းအဖွဲ့ ဝင်
၁၁	ဒေါ်အေးအေး	လည်ပတ်/ပြင်ထိန်းအဖွဲ့ ဝင်
၁၂	ဦးအောင်	ဝေဖန်အကြံပြုတိုင်ကြားချက်ဖြေရှင်းရေး ကျေးရွာ ကိုယ်စားလှယ်
၁၃	ဒေါ်အေးအေး	ဝေဖန်အကြံပြုတိုင်ကြားချက်ဖြေရှင်းရေး ကျေးရွာ ကိုယ်စားလှယ်
၁၄	ဦးအောင်	စေတနာ့ဝန်ထမ်း
၁၅	ဒေါ်အေးအေး	စေတနာ့ဝန်ထမ်း
၁၆	ဒေါ်အေးအေး	ကျေးရွာငွေစာရင်းကိုင်



(ဝေဠဝါ) ကျေးရွာ စီမံကိန်းအထောက်အကူပြုကော်မတီ

(ကင်းပန်း) ကျေးရွာအုပ်စု

စီမံကိန်း (ဓာတ်ယူ) စက်ဝန်း

စဉ်	အမည်	ရာထူး
၁	ဦးခိုင်ဝင်း	ကျေးရွာ စီ/ထောက် ဥက္ကဋ္ဌ
၂	ဒေါ်ခိုင်ရီ	ကျေးရွာ စီ/ထောက် ဥက္ကဋ္ဌ
၃	ဦးစောဇော်	ဝယ်ယူရေးအဖွဲ့ ခေါင်းဆောင်
၄	ဒေါ်စိန်စိန်	ဝယ်ယူရေးအဖွဲ့ အဖွဲ့ဝင်
၅	ဦးအောင်မင်းသိန်း	ဝယ်ယူရေးအဖွဲ့ အဖွဲ့ဝင်
၆	ဦးကျော်စွာ	စောင့်ကြည့်ကြီးကြပ်ရေးအဖွဲ့ ခေါင်းဆောင်
၇	ဒေါ်အေးမြစိန်	စောင့်ကြည့်ကြီးကြပ်ရေးအဖွဲ့ ဝင်
၈	ဦးအောင်ကျော်ဝင်း	စောင့်ကြည့်ကြီးကြပ်ရေးအဖွဲ့ ဝင်
၉	ဦးစောစော	လည်ပတ်/ပြင်ထိန်းအဖွဲ့ ဝင်
၁၀	ဒေါ်စောစော	လည်ပတ်/ပြင်ထိန်းအဖွဲ့ ဝင်
၁၁	ဒေါ်ခင်စိန်စိန်	လည်ပတ်/ပြင်ထိန်းအဖွဲ့ ဝင်
၁၂	ဦးစောစော	ဝေဖန်အကြံပြုတိုင်ကြားချက်ဖြေရှင်းရေး ကျေးရွာ ကိုယ်စားလှယ်
၁၃	ဒေါ်စောစော	ဝေဖန်အကြံပြုတိုင်ကြားချက်ဖြေရှင်းရေး ကျေးရွာ ကိုယ်စားလှယ်
၁၄	ဦးစောစော	စေတနာ့ဝန်ထမ်း
၁၅	ဒေါ်စောစော	စေတနာ့ဝန်ထမ်း
၁၆	ဒေါ်စောစော	ကျေးရွာငွေစာရင်းကိုင်



(ကော့ဇီ) ကျေးရွာ စီမံကိန်းအထောက်အကူပြုကော်မတီ

(ကမ်းမင်း) ကျေးရွာအုပ်စု

စီမံကိန်း (လှေအိမ်) စက်ဝန်း

စဉ်	အမည်	ရာထူး
၁	ဒိုးနိုင်း	ကျေးရွာ စီ/ထောက် ဥက္ကဋ္ဌ
၂	ရွှေမျိုး	ကျေးရွာ စီ/ထောက် ဥက္ကဋ္ဌ
၃	ဦးအောင်	ဝယ်ယူရေးအဖွဲ့ ခေါင်းဆောင်
၄	ရွှေမိမိ	ဝယ်ယူရေးအဖွဲ့ အဖွဲ့ဝင်
၅	ဦးအောင်မင်း	ဝယ်ယူရေးအဖွဲ့ အဖွဲ့ဝင်
၆	ဦးမျိုးနိုင်း	စောင့်ကြည့်ကြီးကြပ်ရေးအဖွဲ့ ခေါင်းဆောင်
၇	ရွှေအေးမြ	စောင့်ကြည့်ကြီးကြပ်ရေးအဖွဲ့ ဝင်
၈	ဦးအောင်မင်း	စောင့်ကြည့်ကြီးကြပ်ရေးအဖွဲ့ ဝင်
၉	ဦးအောင်မင်း	လည်ပတ်/ပြင်ထိန်းအဖွဲ့ ဝင်
၁၀	ရွှေမင်း	လည်ပတ်/ပြင်ထိန်းအဖွဲ့ ဝင်
၁၁	ရွှေမင်း	လည်ပတ်/ပြင်ထိန်းအဖွဲ့ ဝင်
၁၂	ဦးမင်းအောင်	ဝေဖန်အကြံပြုတိုင်ကြားချက်ဖြေရှင်းရေး ကျေးရွာ ကိုယ်စားလှယ်
၁၃	ရွှေမင်း	ဝေဖန်အကြံပြုတိုင်ကြားချက်ဖြေရှင်းရေး ကျေးရွာ ကိုယ်စားလှယ်
၁၄	ဦးအောင်	စေတနာ့ဝန်ထမ်း
၁၅	ရွှေမင်း	စေတနာ့ဝန်ထမ်း
၁၆	ရွှေမင်း	ကျေးရွာငွေစာရင်းကိုင်



၉။ ပုံစံ ၈-၁။ ကျေးရွာအခြေခံအချက်အလက်

Htet

ပုံစံ - ၈ - ၁ ကျေးရွာအခြေခံအချက်အလက်များ (Form PC 1)

လမ်းညွှန်ချက်။ ကျေးရွာတစ်ရွာသို့ ပထမဆုံးမိတ်ဆက်ခရီး သွားရောက်သောအခါ လူထုစည်းရုံးရေးမှူးသည် ကျေးရွာခေါင်းဆောင်များအား ကျေးရွာအချက်အလက်များကို မေတ္တာရပ်ခံ၍ တောင်းခံရမည်။ ဤအချက်အလက်များကို စီမံကိန်းမိတ်ဆက်အစည်းဝေးမတိုင်မီတောင်းခံရမည်။ စီမံကိန်းမိတ်ဆက်အစည်းဝေးတွင် လူထုစည်းရုံးရေးမှူးသည် ဤအချက်အလက်များအား စစ်ဆေးပြီး မှန်ကန်အောင်ပြုလုပ်ရမည်။ ပြီးနောက်တွင် လူထုစည်းရုံးရေးမှူးမှ သတင်းအချက်အလက်ထံသို့ Tables မှ တဆင့် ဖြည့်သွင်းရမည်။

ကျေးရွာခေါင်းဆောင် အမည် ဒေါ်ဇိန်စိန်	ကျေးရွာခေါင်းဆောင်၏ ဝန်ထမ်းအမည်	လူထုစည်းရုံးရေးမှူး၏ အမည် ဒေါ်အင်းအင်း
ပြည်နယ်/တိုင်းဒေသကြီး ဧရာဝတီ	မြို့နယ် ဖင်လှသာ	ကျေးရွာအုပ်စု စာင်းယုန်
		ကျေးရွာ ကျေးရွာ

လူမျိုးစု	အိမ်ထောင်စုအရေအတွက်	ကိုးကွယ်သည့်ဘာသာ	အိမ်ထောင်စုအရေအတွက်
လူမျိုးစု (၁) -----	၅၇	ဘာသာ (၁) -----	၅၇
လူမျိုးစု (၂) -----		ဘာသာ (၂) -----	
လူမျိုးစု (၃) -----		ဘာသာ (၃) -----	
လူမျိုးစုစေ့ အခြား	အရေအတွက်		
မသန်စွမ်းသူများ သက်ကြီးရွယ်အိုများ (၆၅ နှစ် နှင့် အထက်)	ကျား ၆၁၈၈ (၆၀) သာ		၁၀
စံပေးရောင်			

လူဦးရေ	အမျိုးသား (အရေအတွက်)	အမျိုးသမီး (အရေအတွက်)
လူမျိုးစု (၁) -----	၁၃၀	၁၆၄
လူမျိုးစု (၂) -----		
လူမျိုးစု (၃) -----		
အခြား		
အိမ်ထောင်စုဦးစီး	၃၇	၂၀

(ခ) အခြေခံအထောက်အအံ့ အသုံးအဆောင်များ

စာသင်ကျောင်း	အမှတ် ခြံပါ	ကျန်းမာရေး	အမှတ် ခြံပါ	ဘာသာရေး အထောက် အအံ့များ	အမှတ် ခြံပါ
အထက်တန်းကျောင်း	<input type="checkbox"/>	ဆေးရုံ	<input type="checkbox"/>	စေတီ	<input checked="" type="checkbox"/>
အလယ်တန်းကျောင်း	<input type="checkbox"/>	ကျန်းမာရေးဌာန	<input type="checkbox"/>	ဘုန်းကြီးကျောင်း	<input checked="" type="checkbox"/>
မူလတန်းကျောင်း	<input checked="" type="checkbox"/>	ကျန်းမာရေးဌာနခွဲ	<input type="checkbox"/>	ဟိန္ဒူဘုရားကျောင်း	<input type="checkbox"/>
မူကြိုကျောင်း	<input type="checkbox"/>	ဆေးပေးခန်း	<input type="checkbox"/>	ခရစ်ယာန်ကျောင်း	<input type="checkbox"/>
အခြား	<input type="checkbox"/>	အခြား	<input type="checkbox"/>	ဗလီ	<input type="checkbox"/>
				အခြား	<input type="checkbox"/>
မှတ်ချက်		မှတ်ချက်		မှတ်ချက်	



(ဂ) ကျွမ်းကျင်သူများမှတ်တမ်း (ကျေးရွာတွင်နေထိုင်သော သို့မဟုတ် တံခြားရွာမှလာရောက်သော ကျွမ်းကျင်သူများ)

(၁) စာသင်ကျောင်း			(၂) ကျန်းမာရေး			(၃) လက်မှုပညာရှင်		
	ရွာတွင်နေထိုင်သူ	အခြားရွာမှလာသူ		ရွာတွင်နေထိုင်သူ	အခြားရွာမှလာသူ		ရွာတွင်နေထိုင်သူ	အခြားရွာမှလာသူ
မူလတန်းပြဆရာ/မ	<input checked="" type="checkbox"/>	<input checked="" type="checkbox"/>	ဆရာဝန်	<input type="checkbox"/>	<input type="checkbox"/>	လက်သမား	<input type="checkbox"/>	<input checked="" type="checkbox"/>
အထက်တန်းပြဆရာ/မ	<input type="checkbox"/>	<input type="checkbox"/>	လက်ထောက်ကျန်းမာရေးမှူး	<input type="checkbox"/>	<input type="checkbox"/>	မန်းရံ	<input checked="" type="checkbox"/>	<input checked="" type="checkbox"/>
အလယ်တန်းပြဆရာ/မ	<input type="checkbox"/>	<input type="checkbox"/>	အမျိုးသမီးကျန်းမာရေးဆရာမ	<input type="checkbox"/>	<input type="checkbox"/>	လျှပ်စစ်ကျွမ်းကျင်၊ မီးသမား	<input type="checkbox"/>	<input type="checkbox"/>
မူကြိုဆရာ/မ	<input checked="" type="checkbox"/>	<input type="checkbox"/>	သားဖွားအရာမ	<input type="checkbox"/>	<input type="checkbox"/>	ရေပိုက်သူယ်သူ	<input type="checkbox"/>	<input type="checkbox"/>
အခြား	<input type="checkbox"/>	<input type="checkbox"/>	ပြည်သူ့ကျန်းမာရေးလုပ်သား	<input type="checkbox"/>	<input type="checkbox"/>	စက်ပြင်ဆရာ	<input type="checkbox"/>	<input type="checkbox"/>
မှတ်ချက်			မှတ်ချက်			မှတ်ချက်		

(ဃ) ကျေးရွာသို့ ရောက်ရှိနိုင်သည့် လမ်းအခြေအနေ / ကျေးရွာတစ်ရွာသည် ၎င်း၏ ကျေးရွာအုပ်စုနှင့် ဆက်သွယ်ထားသော လမ်းအခြေအနေ (အေးကပ်ပါတို့ကိုပိုင်းပါ)

ကျောက်ကြမ်းလမ်း ကတ္တရာလမ်း ကွန်ကရစ်လမ်း မော်တော်ဆိုင်ကယ်လမ်း
 ကျောက်ခင်းလမ်း မြေသားလမ်း လူသွားလမ်း အခြား _____

(င) ကျေးရွာဖွံ့ဖြိုးမှုစီမံချက်

- (၁) လူထုဗဟိုပြုစီမံကိန်းမစတင်မီ ဤကျေးရွာတွင်ကျေးရွာဖွံ့ဖြိုးမှု စီမံချက်ရှိခဲ့ပါသလား? ပိုင်းပါ
ရှိပါသည်/မရှိပါ/မသိပါ
- (၂) ရှိခဲ့ပါလျှင် ဤစီမံချက်ကို မည်သည့် ခုနှစ်တွင်ပြင်ဆင်ခဲ့ပါသနည်း? နှစ်-----/မသိပါ
- (၃) ဤစီမံချက်ကို မြို့နယ်မှအတည်ပြုခဲ့ပါသလား? ပြုခဲ့ပါသည်/မပြုခဲ့ပါ /မသိပါ

(စ) ခရီးအကွာအဝေး

- (၁) ဤကျေးရွာ၏ဗဟိုမှ ၎င်းကျေးရွာအုပ်စု၏ဗဟိုအထိ ခရီးခိုင်းမည်မျှကွာဝေးသနည်း? ခိုင်း-----/မသိပါ
- (၂) ဤကျေးရွာမှ ၎င်းကျေးရွာအုပ်စုဗဟိုအထိ သွားလာရာတွင်ကြာမြင့်သည့်အချိန်။

ခြောက်သွေ့ရာသီတွင်ကြာချိန် ၃၀ မိနစ် ----- ထော်လာဂျီ/မော်တော်ဆိုင်ကယ်/ခြေလျင်/လား/မော်တော်ဘုတ်/
အခြား -----

မိုးရာသီတွင်ကြာချိန် ၁၂ မိနစ် ----- ထော်လာဂျီ/မော်တော်ဆိုင်ကယ်/ခြေလျင်/လား/မော်တော်ဘုတ်/
အခြား -----

(ဆ) ဖတ်ဝန်းကျင်ဆိုင်ရာ သဘာဝဘေးအန္တရာယ်

ဤကျေးရွာတွင် ရေကြီးခြင်းကဲ့သို့ သဘာဝဘေးအန္တရာယ်ကျရောက်ဖူးခြင်း ရှိပါသလား။
 မရှိပါ ရှိပါသည် ရှိလျှင်ဖော်ပြပါ -----

(ဇ) ကျေးရွာတွင် ဖွဲ့စည်းထားသော အဖွဲ့အစည်းများ

လူထုဗဟိုပြုစီမံကိန်းမတိုင်မီ ဤကျေးရွာတွင် ကျေးရွာဖွံ့ဖြိုးရေးအတွက် အစိုးရ (သို့) ရွာသားများကိုယ်တိုင်(သို့) စီမံကိန်းတစ်ခုခုမှ ဖွဲ့စည်းထားသည့် အဖွဲ့အစည်းများရှိပါသလား။

- (၁) -----
 (၂) -----



(ရ) အထွေထွေအုပ်ချုပ်ရေး ဦးစီးဌာန (GAD) မှ မှတ်တမ်းတင်ထားခြင်း
 ဤကျေးရွာသည် အထွေထွေအုပ်ချုပ်ရေး ဦးစီးဌာန (GAD) မှ မှတ်တမ်းတင်ထားမှု ရှိပါသလား။
 မရှိပါ ရှိပါသည်

ကျေးရွာခေါင်းဆောင်

အမည် ဦးစိုးနိုင်ဝင်း

စိုးနိုင်ဝင်း

လက်မှတ်

နေ့စွဲ

၂၁-၁၁-၂၀၁၇

လူထုစည်းရုံးရေးမှူး

အမည် ဦးဆန်းဝင်း

SK



၁၀။ ပုံစံ ၈-၂။ စီမံကိန်းစက်ဝန်းအချိန်ဇယား

၁) - ၈-၂ - စီမံကိန်းစက်ဝန်းအချိန်ဇယား (PC 2)

လယ်ဥက္ကဋ္ဌအဖွဲ့မှ သက်ဆိုင်ရာလူထုစုစည်းရေး/လက်ထောက်နည်းပညာအဖွဲ့မှ စီမံကိန်းစက်ဝန်းအဆင့်တစ်ခုစီပြီးစီးတိုင်း ကျေးရွာနှင့် ကျေးရွာအုပ်စုအတွက် ဤပုံစံကို ပြည့်စွက်ရမည်။

စည်းရုံးရေးဖွဲ့/ဝန်ထမ်း အမည် ဦးဆန်းကျော်

နေ့စွဲ ၂၀.၁၁.၂၀၁၇ စက်ဝန်းအားအမှတ်ဖြစ်ပါ စက်ဝန်း(၁) စက်ဝန်း(၂) စက်ဝန်း(၃)

ပြည်နယ်/တိုင်း စစ် ဂဠုန် မြို့နယ် ယင်းလည်ခရိုင် ကျေးရွာအုပ်စု စင်းတန်း ကျေးရွာ ဝေကင်း

စီမံကိန်းစက်ဝန်းအဆင့်များ	နေ့စွဲ		အစည်းအဝေးအတွက်ရောက်သူအရေအတွက်			
	စတင်သည့်နေ့	ပြီးဆုံးသည့်နေ့	အမျိုးသားအရေအတွက်	အမျိုးသမီးအရေအတွက်	အိမ်ထောင်စုအရေအတွက်	လူမျိုးစုထက်ရောက်သူအရေအတွက် နှင့် လူမျိုးစုအမည်
၁။ ကျေးရွာစီမံကိန်း စိတ်ဆက်အစည်းအဝေး	၂၀.၁၁.၁၇	၂၀.၁၁.၁၇	၂၀	၁၅	၃၅	၃၅ ၂၈၈
၂။ ကျေးရွာဖွံ့ဖြိုးရေး စီမံချက်ရေးဆွဲခြင်းအစည်းအဝေး	၂၀.၁၁.၁၇	၂၀.၁၁.၁၇	၂၀	၁၅	၃၅	၃၅ ၂၈၈
၃။ ကျေးရွာအုပ်စု လုပ်ငန်းဆောင်ရွက်ရမည့်အစည်းအဝေး	၂၀.၁၁.၁၇	၂၀.၁၁.၁၇	၉	၁၁	၂၀	၂၀ ၂၈၈
၄။ မြို့နယ်အဆင့် စီမံကိန်းရေးဆွဲရေး နှင့် အကောင်အထည်ဖော်ရေးစက်ဝင်စီမံကိန်း သုံးသပ်မှုအစည်းအဝေး			၈၀	၈၀	၈၀	၈၀
၅။ မြို့နယ် စီမံကိန်းရေးဆွဲရေး နှင့် အကောင်အထည်ဖော်ရေး စက်ဝင်စီမံကိန်းပြင်ပကျိတ်ဖျက် ဂျာနယ် အသိပေးအကြောင်းကြားသည့် အစည်းအဝေး						
၆။ စီမံကိန်းလုပ်ငန်းစဉ်စီမံချက်ရေးဆွဲခြင်းအစည်းအဝေး						
၆.၁။ စီမံကိန်းလုပ်ငန်း အကောင်အထည်ဖော်ရေးအစီအစဉ် ရေးဆွဲခြင်း						



၁၁။ ပုံစံ ၈-၃။ ကျေးရွာဖွံ့ဖြိုးရေး ဦးစားပေးအစီအစဉ်



ပုံစံ - ၈ - ၃ ကျေးရွာဖွံ့ဖြိုးရေး ဦးစားပေးအစီအစဉ် (Form PC 3)

လမ်းညွှန်ချက်၊ အဆင့်(၃) ကျေးရွာမှော်မှန်းချက်အစည်းအဝေး ပြီးဆုံးသောအခါ ကျေးရွာစီမံကိန်း အထောက်အကူပြု ကော်မတီသည် လူထုစည်းရုံးရေးမှူးအကူအညီဖြင့် ဤပုံစံကိုပြည့်စုံအောင် ဖြည့်သွင်းရမည်။			
လူထုစည်းရုံးရေးမှူး/ဝန်ထမ်း အမည်			
နေ့စွဲ	၂၁-၂၁-၂၀၁၇	စက်ဝန်းအား အမှတ်ခြစ်ပါ (✓) <input type="checkbox"/> စက်ဝန်း(၁)	<input type="checkbox"/> စက်ဝန်း(၂) <input type="checkbox"/> စက်ဝန်း(၃) <input type="checkbox"/> အစက်ဝန်း(၄)
ပြည်နယ်/တိုင်း	မြို့နယ်	ကျေးရွာအုပ်စု	ကျေးရွာ
ခရိုင်	ပရိယတ္တိ	ကင်းလှိုင်	ကော့ဇွဲ

က။ အခက်အခဲအတားအဆီးများအားဆွေးနွေးခြင်း - ယခုလက်ရှိအခြေအနေတွင် ဤကျေးရွာဖွံ့ဖြိုးတိုးတက်ရေးအတွက် အဓိက အခက်အခဲအတားအဆီးများသည် မည်သည့်များဖြစ်ပါသနည်း။ (အမျိုးသား/သမီး အနည်းဆုံးအခက်အခဲ ၅ ခုစီဖော်ပြပါ)

အမျိုးသား အဖွဲ့မှ တင်ပြသောအခက်အခဲအတားအဆီးများ		အမျိုးသမီး အဖွဲ့မှ တင်ပြသောအခက်အခဲအတားအဆီးများ	
၁	ဓာတ်လျှပ်စီး မပြတ်လျှင် စားနပ်ရိက္ခာ	၁	ဓာတ်လျှပ်စီး မပြတ်လျှင် စားနပ်ရိက္ခာ
၂	ဓာတ်လျှပ်စီး ကွန်ရက် မပြည့်စုံခြင်း	၂	ကလေး သားများ ဆေးကုသရာတွင် ဝါးကုတ်
၃	သောက်သုံးရေ မရောက်ရှိခြင်း	၃	မိမိပြုလုပ်ခြင်း / စားနပ်ရိက္ခာ
၄	ကျေးရွာအုပ်စု အဖွဲ့အစည်း မပြည့်စုံခြင်း	၄	ကျေးရွာအုပ်စု အဖွဲ့အစည်း မပြည့်စုံခြင်း
၅	ကျေးရွာအုပ်စု အဖွဲ့အစည်း မပြည့်စုံခြင်း	၅	ကျေးရွာအုပ်စု အဖွဲ့အစည်း မပြည့်စုံခြင်း
၆	မူကြမ်းကလေး သားများ ဆေးကုသရာတွင်	၆	ကျေးရွာအုပ်စု အဖွဲ့အစည်း မပြည့်စုံခြင်း
၇	ဝါးကုတ် မရောက်ရှိခြင်း / ရေကုတ်မရခြင်း	၇	မူကြမ်းကလေး သားများ ဆေးကုသရာတွင်
၈	မူကြမ်းကလေး	၈	ဝါးကုတ် မရောက်ရှိခြင်း / ရေကုတ်မရခြင်း
၉	မူကြမ်းကလေး သားများ ဆေးကုသရာတွင်	၉	မူကြမ်းကလေး သားများ ဆေးကုသရာတွင်
၁၀	မူကြမ်းကလေး သားများ ဆေးကုသရာတွင်	၁၀	မူကြမ်းကလေး
၁၁	ကျေးရွာ အဖွဲ့အစည်း မပြည့်စုံခြင်း	၁၁	ကျေးရွာ အဖွဲ့အစည်း မပြည့်စုံခြင်း
၁၂	ရွာအေးကုသမှု / မျက်စိကုသမှု	၁၂	အေးကုသမှု / မျက်စိကုသမှု
၁၃	ကျေးရွာ အဖွဲ့အစည်း မပြည့်စုံခြင်း	၁၃	ရွာအေးကုသမှု / မျက်စိကုသမှု
၁၄		၁၄	

ခ။ မှော်မှန်းခြင်း - နောင်လာမည့် (၅) နှစ် အတွင်း ကျေးရွာဖွံ့ဖြိုးရေး မှော်မှန်းလျာထားချက်များအား တင်ပြပါ။

အမျိုးသားအဖွဲ့မှ တင်ပြသောမှော်မှန်းချက်များ		အမျိုးသမီးအဖွဲ့မှ တင်ပြသောမှော်မှန်းချက်များ	
၁	ဓာတ်လျှပ်စီး ပြတ်လျှင် ကလေး သား	၁	ဓာတ်လျှပ်စီး ပြတ်လျှင် ကလေး သား များ
၂	မူကြမ်းကလေး သားများ ဆေးကုသရာတွင်	၂	မူကြမ်းကလေး သားများ ဆေးကုသရာတွင်
၃	ဝါးကုတ် မရောက်ရှိခြင်း	၃	ဝါးကုတ် မရောက်ရှိခြင်း



၄	ဆေးကုသရေးအဖွဲ့အစည်းများအား	၄	ဆေးကုသရေးအဖွဲ့အစည်းများအား
၅	ကျန်းမာရေးအဖွဲ့အစည်းများ	၅	ကျန်းမာရေးအဖွဲ့အစည်းများ
၆	၂၄ နာရီ ဝိပဿနာ အဖွဲ့အစည်းများ	၆	ဝေငွေရှာဖွေရေးအဖွဲ့အစည်းများ
၇	ဝေငွေရှာဖွေရေးအဖွဲ့အစည်းများ	၇	၂၄ နာရီ ဝိပဿနာ အဖွဲ့အစည်းများ
၈	ဝေငွေရှာဖွေရေးအဖွဲ့အစည်းများ	၈	ဝေငွေရှာဖွေရေးအဖွဲ့အစည်းများ
၉	ဝေငွေရှာဖွေရေးအဖွဲ့အစည်းများ	၉	ဝေငွေရှာဖွေရေးအဖွဲ့အစည်းများ
၁၀	ဝေငွေရှာဖွေရေးအဖွဲ့အစည်းများ	၁၀	ဝေငွေရှာဖွေရေးအဖွဲ့အစည်းများ
၁၁	ဝေငွေရှာဖွေရေးအဖွဲ့အစည်းများ	၁၁	ဝေငွေရှာဖွေရေးအဖွဲ့အစည်းများ
၁၂	ဝေငွေရှာဖွေရေးအဖွဲ့အစည်းများ	၁၂	ဝေငွေရှာဖွေရေးအဖွဲ့အစည်းများ
၁၃	ဝေငွေရှာဖွေရေးအဖွဲ့အစည်းများ	၁၃	ဝေငွေရှာဖွေရေးအဖွဲ့အစည်းများ
၁၄	ဝေငွေရှာဖွေရေးအဖွဲ့အစည်းများ	၁၄	ဝေငွေရှာဖွေရေးအဖွဲ့အစည်းများ

ဆေးကုသရေးအဖွဲ့အစည်းများ

ကျန်းမာရေးအဖွဲ့အစည်းများ

၈။ လူထုစိမ့်ကိန်း၏ လာမည့် (၃) နှစ်အတွက် အကျုံးဝင်သော ဦးစားပေး ဖွံ့ဖြိုးတိုးတက်မှု လုပ်ငန်း အစီအစဉ်များအားဖော်ပြပါ။

အဆင့်	ကျေးရွာအတွက် ဦးစားပေး ဖွံ့ဖြိုးတိုးတက်မှု လုပ်ငန်းစဉ်များ	အဆိုပြုသူ (အမျိုးသားများ/ အမျိုးသမီးများ/ အမျိုးသား+ အမျိုးသမီး)	ခန့်မှန်းကုန်ကျ စရိတ်	အကျိုးခံစားခွင့်ရှိသူ ခန့်မှန်းခြေ အရေအတွက်
၁	စာသင်ကျောင်းဖွဲ့စည်းခြင်း	ကျ- +၁	၄၈၀၀၀၀၀	၁၀၀၀၀၀/၂၅၄ ဦး
၂	ဆေးကုသရေးအဖွဲ့အစည်းများ	ကျ- +၁	၁၄၃၆၆၇၃၀	၁၀၀၀၀၀/၂၅၄ ဦး
၃	၂၄ နာရီ ဝိပဿနာ အဖွဲ့အစည်းများ	ကျ- +၁		၂၅၄
၄	ဝေငွေရှာဖွေရေးအဖွဲ့အစည်းများ	ကျ- +၁		၂၅၄
၅	ကျန်းမာရေးအဖွဲ့အစည်းများ	ကျ- +၁		၂၅၄
၆	စာသင်ကျောင်းဆောက်လုပ်ရေး	ကျ- +၁		၂၅၄
၇	ဆေးကုသရေးအဖွဲ့အစည်းများ	ကျ- +၁		၂၅၄
၈				
၉				
၁၀				



ဃ၊ လူထုစီမံကိန်း၏ လာမည့် (၃) နှစ်အတွက်အကျိုးမဝင်သော ဦးစားပေး ဖွံ့ဖြိုးတိုးတက်မှု လုပ်ငန်း အစီအစဉ်များအားဖော်ပြပါ။

အဆင့်	ကျေးရွာအတွက် ဦးစားပေး ဖွံ့ဖြိုး တိုးတက်မှု လုပ်ငန်းစဉ်များ	အဆိုပြုသူ (အမျိုးသားများ/ အမျိုးသမီးများ/အမျိုးသား+ အမျိုးသမီး)	အခန်းကဏ္ဍ
၁	မြို့နယ်၊ ဇာ. နယ်၊ ယောသင်္ကန်း	ကျ. - +၁	
၂	ဇာ. နယ်၊ ဇာ. နယ်၊ ယောသင်္ကန်း	ကျ. - +၁	
၃	ဇာ. နယ်၊ ဇာ. နယ်၊ ယောသင်္ကန်း	ကျ. - +၁	
၄	ဇာ. နယ်၊ ဇာ. နယ်၊ ယောသင်္ကန်း	ကျ. -	
၅	ဇာ. နယ်၊ ဇာ. နယ်၊ ယောသင်္ကန်း	ကျ. -	
၆	ဇာ. နယ်၊ ဇာ. နယ်၊ ယောသင်္ကန်း	ကျ. -	
၇	ဇာ. နယ်၊ ဇာ. နယ်၊ ယောသင်္ကန်း	ကျ. - +၁	
၈	ဇာ. နယ်၊ ဇာ. နယ်၊ ယောသင်္ကန်း	ကျ. - +၁	
၉	ဇာ. နယ်၊ ဇာ. နယ်၊ ယောသင်္ကန်း	ကျ. -	
၁၀			

ဥက္ကဋ္ဌ၊ ကျေးရွာစီမံကိန်းအထောက်အကူပြုကော်မတီမှ အတည်ပြုသည်။

အမည် ----- ဦး ရှင်စော. ----- လက်မှတ် ----- ဦးစော ----- နေ့စွဲ ----- ၂၀. ၁၁. ၂၀၁၇ -----



၁၂။ ပုံစံ ၈-၄။ ကျေးရွာဖွံ့ဖြိုးရေးစီမံကိန်းလုပ်ငန်းခွဲရွေးချယ်ခြင်းပုံစံ

ပုံစံ - ၈ - ၄ ကျေးရွာအုပ်စုစီမံကိန်းလုပ်ငန်းခွဲရွေးချယ်ခြင်းပုံစံ (Form PC 4)

လမ်းညွှန်ချက်၊ စီမံကိန်းလုပ်ငန်းခွဲရွေးချယ်မှုအစည်းအဝေးပြီးနောက်တွင် ကျေးရွာအုပ်စုမှ CF/TF တို့၏ အကူအညီရယူ၍ ကျေးရွာစီထောက်ကော်မတီမှ လက်မှတ်ရေးထိုးပြီး အဆိုပါပုံစံအား ပြည့်စုံအောင်ဖြည့်သွင်းမည်။ ဤပုံစံအား ပြည့်စုံစွာဖြည့်သွင်းပြီးပါက ကျေးရွာအုပ်စုဖွံ့ဖြိုးတိုးတက်ရေးစီမံချက်တွင် TPIC သို့ ပေးပို့ရန်အတွက် နောက်ဆက်တွဲအဖြစ် ထားရှိရမည်။ CF မှ ကျေးရွာတစ်ရွာချင်းစီ၏ စီမံကိန်းလုပ်ငန်းခွဲဆိုင်ရာ အချက်အလက်များကို MIS သို့ ထည့်သွင်းရမည်။ (ယခုနစ်စီမံကိန်းလုပ်ငန်းခွဲ လေ့လာနိုင်သော ကျေးရွာများ မပါဝင်ပါ။)

ကျေးရွာစည်းရုံးရေးမှူး/ဝန်ထမ်းအမည် ဒိုးဆိုးဝေ

နေ့စွဲ ၂၆.၁၁.၂၀၁၇

မြို့နယ် လင်းလင်းမြို့နယ် မနန်းနန်းကုန်ကျစရိတ်

ကျေးရွာအမည်	ဆောင်ရွက်မည့် လုပ်ငန်းများ	အတိုင်းအတာ	ခန့်မှန်း တိုက်ရိုက် အကျိုးခံစားခွင့် ရှိသူများ	အဆိုပြုတင်ပြသူ	စီမံကိန်းမှ ထည့်ဝင်မှု			စုစုပေါင်း
					စီမံကိန်းမှ ထည့်ဝင်မှု	ကျေးရွာမှ ထည့်ဝင်မှု	အခြားထည့်ဝင်မှု (ခေါ်ပြုပါ) ထည့်ဝင်ငွေ အမည်/အဖွဲ့	
တောင်တီ	စာသင်ကျောင်း၊ အစာအိမ်	၇၀' x ၃၀' x ၇၂'	၂၉၃ ဦး	ကျား၊ မ၊ ကျား+မ	-	-	-	၁၉၉၆၇၃၃
သာဝဏ်	အင်္ဂလိပ်စာအုပ်	၃၅၀'	၁၅၅ ဦး	ကျား၊ မ၊ ကျား+မ	-	-	-	၁၅၃၈၇၀၀
သာစည်	ရွာတွင်းလမ်း	၁၅၀၀' x ၁၅၇၂'	၁၅၅ ဦး	ကျား၊ မ၊ ကျား+မ	-	-	-	၃၅၆၁၃၀၀
ကျေးလင်	အင်္ဂလိပ်စာအုပ်	၂၉၄၅'	၂၁၉ ဦး	ကျား၊ မ၊ ကျား+မ	-	-	-	၁၄၆၅၅၀၀
ကျေးလင်	မန္တလေးကျောင်း(၂)၊ အစာအိမ်	၃၀' x ၄၄'	၂၁၉ ဦး	ကျား၊ မ၊ ကျား+မ	-	-	-	၄၀၈၇၆၀၀

ရာထူး ကျေးရွာအုပ်စု စီ/ထောက်ကော်မတီ ဥက္ကဋ္ဌ အမည် လက်မှတ် ရက်စွဲ

ဒိုးဆိုးဝေ ၂၆.၁၁.၂၀၁၇



ဆုံးဖြတ်ချက်

အထက်ပါ အခင်းစား ပြောကြားချက်၊ ဆွေးနွေးချက်၊ ရှင်းလင်းချက် အပေါ် အခင်းစားသို့ တစ်ရောင်ဟာသော ချေးစာအုပ်များ ဖြစ်သော အခင်းစား နားမည် သဘောတော်ကြောင်းကို အခင်းစား ဆွေးနွေးချက်အပေါ် သဘောတူ ညီကြောင်း အတည်ပြု ဆုံးဖြတ်ခဲ့ကြသည်။

သဘောတူညီချက်

- ချေးစာအုပ်များကို ထိန်းသိမ်းမှုအပေါ် သဘောတူညီကြောင်း။
- စိမ်းလန်း သဘောတရားများ ဖြစ် လာစေရန်အတွက် နားမည် လက်ခံကြောင်း။
- စိမ်းလန်း စင်စစ် အဆင့်မြှင့်တင် အကောင်အထည် ဖော် ဆောင်ရွက် ဆွေးနွေးမည် ဖြစ်ကြောင်း သဘောတူညီခဲ့ကြသည်။

ဗြဟ္မစာပေဌာန

ရုံး

ဧပြီလ ၂၀၁၆

ဦးကျော်စွာ

ဗြဟ္မစာပေဌာန



လူထုဝဟိုပြုစီမံကိန်း

စစ်ကိုင်းဒေသကြီး၊ ပင်လည်ဘူးမြို့နယ်

ကျေးရွာအစည်းအဝေးမှတ်တမ်း

ကျေးရွာ ကောင့်နီ
 ကျေးရွာအုပ်စု ကင်းမာ
 အစည်းအဝေးပြုလုပ်သည့်နေရာ
 အစည်းအဝေးပြုလုပ်သည့်နေ့ရက် ၂၀- ၁၁- ၂၀၁၇
 အစည်းအဝေးပြုလုပ်သည့် အကြောင်းအရာ ကျေးရွာ ဦးစားပေး လုပ်ငန်း ရွေးချယ်ခြင်း ဖြစ်
 ကျေးရွာ ကော်မတီဖွဲ့စည်းခြင်း အစည်းအဝေး

အစည်းအဝေးတက်ရောက်သူဦးရေ။ ။ ကျား(၂၀)ဦး၊ မ(၁၅)ဦး=(၃၅)ဦး
ရည်ညွှန်းချက်။ ဆွေးနွေးချက်၊ ဆုံးဖြတ်ချက်၊ သဘောတူညီချက်၊ မှတ်တမ်းတင်သူ ပါဝင်ရမည်။

ဆွေးနွေးချက်

ကင်းမာ အုပ်စု ၊ ကောင့်နီကျေးရွာ ဦးစားပေးလုပ်ငန်းရွေးချယ်ခြင်း ဖြစ်
 ကျေးရွာကော်မတီ ဖွဲ့စည်းခြင်း အစည်းအဝေးကို ၂၀- ၁၁- ၂၀၁၇ နေ့၊ ဝမ်း ၁၁:၀၀
 အချိန်တွင် စတင်ခဲ့သည်။ ကေ.ဦးစွာ စီမံကိန်း ဝန်ထမ်း ဖြစ် ကျေးရွာကော်မတီဝင် ဖွဲ့စည်း
 ဖြစ် ဖြစ် ကော်မတီဝင်များ၏ စာတို၊ ဝတ္တရားများ အတော် စွမ်းလမ်း ဖြောင့်ဖြောင့်
 ခံမြို့နောင် ကျေးရွာကော်မတီဝင် ဖွဲ့စည်းရာတွင် ကျေးရွာကော်မတီ ဘက်လက်ဖြင့်
 စာတို ထမ်းဆောင် သွားမည် ဖြစ်သည့် ကျေးရွာအုပ်စု အစားထိုး လာဗယ်ပေး
 မည် ဆိုပါကလည်း ဖြန်လည် အစားထိုး ချုပ်ပေးပေးရန် ၊ ဖိစီးပေး ကျေးရွာ အဖော်
 ဖြစ် ဖြစ်ဆောင်စု ဖြစ်လည်း အချားရှိမရှိသဖြင့် ကော်မတီဝင်များ အဖော်ဖြင့်
 ဆက်လက် စာတို ထမ်းဆောင် သွားမည် ဖြစ်ကြောင်း ဖြောင့်ဖြောင့် ခံသည် ကော်မတီဝင်
 ဖြောင့်ဖြောင့် ခံသည် ကျေးရွာ အဖော် အားလုံး ဖြစ် ဝေဘောဝေ ညီ ဖြစ်ကြောင်း ဖြန်လည်
 ဖြောင့်ဖြောင့် ခံသည် ဆိုနောင် ဦးစားပေး လုပ်ငန်းများကို ရွေးချယ် ဆောင်ရွက်
 ရာတွင် ကျေးရွာ အဖော် အားလုံး ဖြစ် ရွေးချယ် ပေး ခံမြို့ ဦးစားပေး အဆင့်များ
 သတ်ဖြတ် ခံမြို့သည်။ ဦးစားပေး အဆင့် သတ်ဖြတ်ရာတွင် -

ဦးစားပေး (၁) တွင် ၂၄ နာရီ မြို့နယ်အဖွဲ့
 ဦးစားပေး (၂) တွင် ၅ နာရီ မြို့နယ်အဖွဲ့



- ဦးစားပေး (၃) တွင် ပူဇော်ကျောင်းအသစ်
- ဦးစားပေး (၄) တွင် စာသင်ကျောင်းဖွဲ့ချုပ်ရေး
- ဦးစားပေး (၅) တွင် အားပေးပေး

ကိုးကွယ် ရွေးချယ် ခံပြုသည်။ ငြိမ်းချမ်းရေး အစည်းအဝေး၊ ဥပဒေရေးရာ အဖွဲ့ချုပ်၊ ဖြောင့်တင်း ဖွံ့ဖြိုးရေး အဖွဲ့ချုပ် အစည်းအဝေးကို ဥပဒေရေးရာ အဖွဲ့ချုပ် တွင် ဖြစ်ထုံး ပြုသည်။

ဆုံးဖြတ်ချက်

အထက်ဖော်ပြပါ အစည်းအဝေး ဆွေးနွေးချက် (ဖြောင့်တင်း ဖွံ့ဖြိုးရေး အဖွဲ့ချုပ် သဘောတူ လက်ခံကြောင်း၊ အစည်းအဝေး တက်ရောက်လာသော ငွေကြေးအရေအတွက် သဘောတူ ဖြစ်ကြောင်း၊ အတည်ပြု ဆုံးဖြတ် ခဲ့သည်။

သဘောတူညီချက်

- ငွေကြေး အရေအတွက် အတည်ပြု အစည်းအဝေး ဖြစ်ကြောင်း။
- ငွေကြေး ဦးစားပေးလုပ်ငန်းဆောင်ရွက်မှု အစည်းအဝေး ဖြစ်ကြောင်း။
- စီမံကိန်း ဖွဲ့စည်း ထားသော အဖွဲ့ချုပ်၊ အဖွဲ့ချုပ် ဖွဲ့စည်း လုပ်ငန်းဆောင်ရွက် အဖွဲ့အစည်း ဖြစ်ကြောင်း သဘောတူ ခံပြုသည်။

ဗဟိုဌာနချုပ်
 ဝန်ကြီး
 ဒေါ်ခင်စန်းစန်း
 စာရေးဆရာ
 စာရေးဆရာ



၁၄။ ကဏ္ဍအလိုက် ဦးစားပေးဖွံ့ဖြိုးရေးလုပ်ငန်းစဉ် အနှစ်ချုပ်

နောက်ဆက်တွဲ (၄)ခြားနားသောအပိုင်းများအတွက် ဦးစားပေးဖွံ့ဖြိုးရေးလုပ်ငန်းစဉ် အနှစ်ချုပ်

မူရင်းသည် VPSC တွင်ထားရှိရပါမည်၊ အခြားဌာနများနှင့် ညှိနှိုင်းရန်အတွက် မိတ္ထီလအား TPIC သို့ပို့ရပါမည်၊ MIS data အနေဖြင့် သွင်းရန်မလိုအပ်ပါ။

အဆင့်	လုပ်ငန်း	မည်သူဦးစားပေးလဲ	ကျေးရွာမှတာဝန်ခံသူ (သို့)အုပ်စု	ပြင်ပမှမည်သူ ထောက်ပံ့မလဲ
အခြေခံအထောက်အပံ့	၁	အောင်ကျေးရွာ	ကျေးရွာမှတာဝန်ခံသူ	
	၂	အောင်ကျေးရွာ	ကျေးရွာမှတာဝန်ခံသူ	
	၃	အောင်ကျေးရွာ	ကျေးရွာမှတာဝန်ခံသူ	
	၄	အောင်ကျေးရွာ	ကျေးရွာမှတာဝန်ခံသူ	
	၅	အောင်ကျေးရွာ	ကျေးရွာမှတာဝန်ခံသူ	
	၆	အောင်ကျေးရွာ	ကျေးရွာမှတာဝန်ခံသူ	
	၇	အောင်ကျေးရွာ	ကျေးရွာမှတာဝန်ခံသူ	
	၈	အောင်ကျေးရွာ	ကျေးရွာမှတာဝန်ခံသူ	
အသက်မွေးဝမ်းကျောင်းဖွံ့ဖြိုးရေး	၁	အောင်ကျေးရွာ	ကျေးရွာမှတာဝန်ခံသူ	
	၂	အောင်ကျေးရွာ	ကျေးရွာမှတာဝန်ခံသူ	
	၃	အောင်ကျေးရွာ	ကျေးရွာမှတာဝန်ခံသူ	
	၄	အောင်ကျေးရွာ	ကျေးရွာမှတာဝန်ခံသူ	
	၅	အောင်ကျေးရွာ	ကျေးရွာမှတာဝန်ခံသူ	
	၆	အောင်ကျေးရွာ	ကျေးရွာမှတာဝန်ခံသူ	
	၇	အောင်ကျေးရွာ	ကျေးရွာမှတာဝန်ခံသူ	
	၈	အောင်ကျေးရွာ	ကျေးရွာမှတာဝန်ခံသူ	

