

ပြည်ထောင်စုသမ္မတ မြန်မာနိုင်ငံတော် အစိုးရ
စိုက်ပျိုးရေး၊ မွေးမြူရေးနှင့် ဆည်မြောင်းဝန်ကြီးဌာန
ကျေးလက်ဒေသဖွံ့ဖြိုးတိုးတက်ရေး ဦးစီးဌာန
ပျော်ဘွယ်မြို့နယ်



လူထုဗဟိုပြုစီမံကိန်း
National Community Driven Development Project
(NCDDP)



ကျေးရွာဖွံ့ဖြိုးရေးအစီအစဉ်
Village Development Plan (VDP)
တောင်လည်ကျေးရွာ ၊ တောင်လည်ကျေးရွာအုပ်စု

၂၀၁၈ ခုနှစ်

ပျော်ဘွယ်မြို့



မာတိကာ

- ၁။ မြို့နယ်မြေပုံ
- ၂။ ကျေးရွာမြေပုံ(တည်နေရာ)
- ၃။ အုပ်စုတွင်ပါဝင်သောကျေးရွာများစာရင်း
- ၄။ ကျေးရွာအခြေခံအချက်အလက်များ (ကျေးရွာသမိုင်းကြောင်း)
- ၅။ လူထုပူးပေါင်းပါဝင်သော လူမှုဆန်းစစ်ခြင်းနှင့် အကဲဖြတ်ခြင်းလုပ်ငန်းစဉ်(PSA/PRA)အကျဉ်းချုပ်ဇယား
- ၆။ ကျေးရွာဖွံ့ဖြိုးရေးအစီအစဉ်အတွက်အသုံးပြုခဲ့သော PRA tools များနှင့်တစ်ခုချင်းစီအတွက် သုံးသပ် ချက်များ
- ၇။ ကော်မတီဝင်များရွေးချယ်ခြင်းနှင့်ကျေးရွာဖွံ့ဖြိုးရေးအစီအစဉ်ဆောင်ရွက်မှုမှတ်တမ်းဓါတ်ပုံများ
- ၈။ ကျေးရွာအချက်အလက် (ပုံစံ-၁)
- ၉။ စီမံကိန်းစက်ဝန်းအချိန်ဇယား (ပုံစံ-၂)
- ၁၀။ ကျေးရွာဖွံ့ဖြိုးရေးဦးစားပေးအစီအစဉ် (ပုံစံ-၃)
- ၁၁။ ကျေးရွာအုပ်စုစီမံကိန်းလုပ်ငန်းခွဲရွေးချယ်ခြင်း (ပုံစံ-၄)
- ၁၂။ အစည်းအဝေးမှတ်တမ်းများ
- ၁၃။ ကဏ္ဍအလိုက်ဦးစားပေးဖွံ့ဖြိုးရေးလုပ်ငန်းစဉ်များ



၁။ ဖျော်ဘွယ်မြို့နယ် မြေပုံ

ဖျော်ဘွယ်မြို့နယ်အခြေပြမြေပုံ

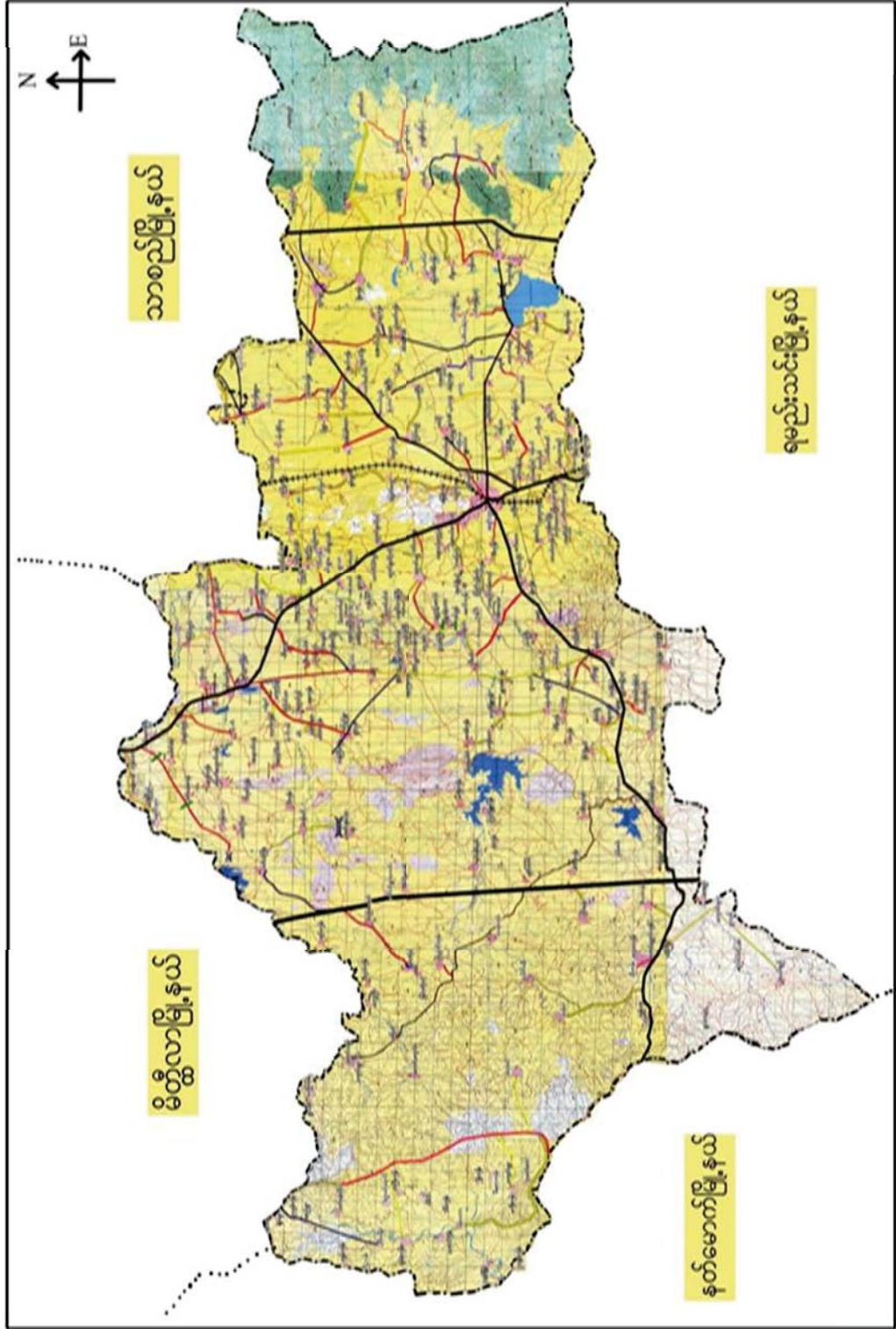



၃။ ကျေးရွာအုပ်စုတွင်ပါဝင်သော ကျေးရွာများ

- ၁။ တောင်လည်
- ၂။ သပြေပင်
- ၃။ ကျောင်းရွာ
- ၄။ တောင်ကျောင်း
- ၅။ ဝှေကြီး
- ၆။ မကျီးကုန်း
- ၇။ ရွာသစ်
- ၄။ ကျေးရွာ၏အခြေခံအချက်အလက်များ
- ကျေးရွာသမိုင်းအကျဉ်း

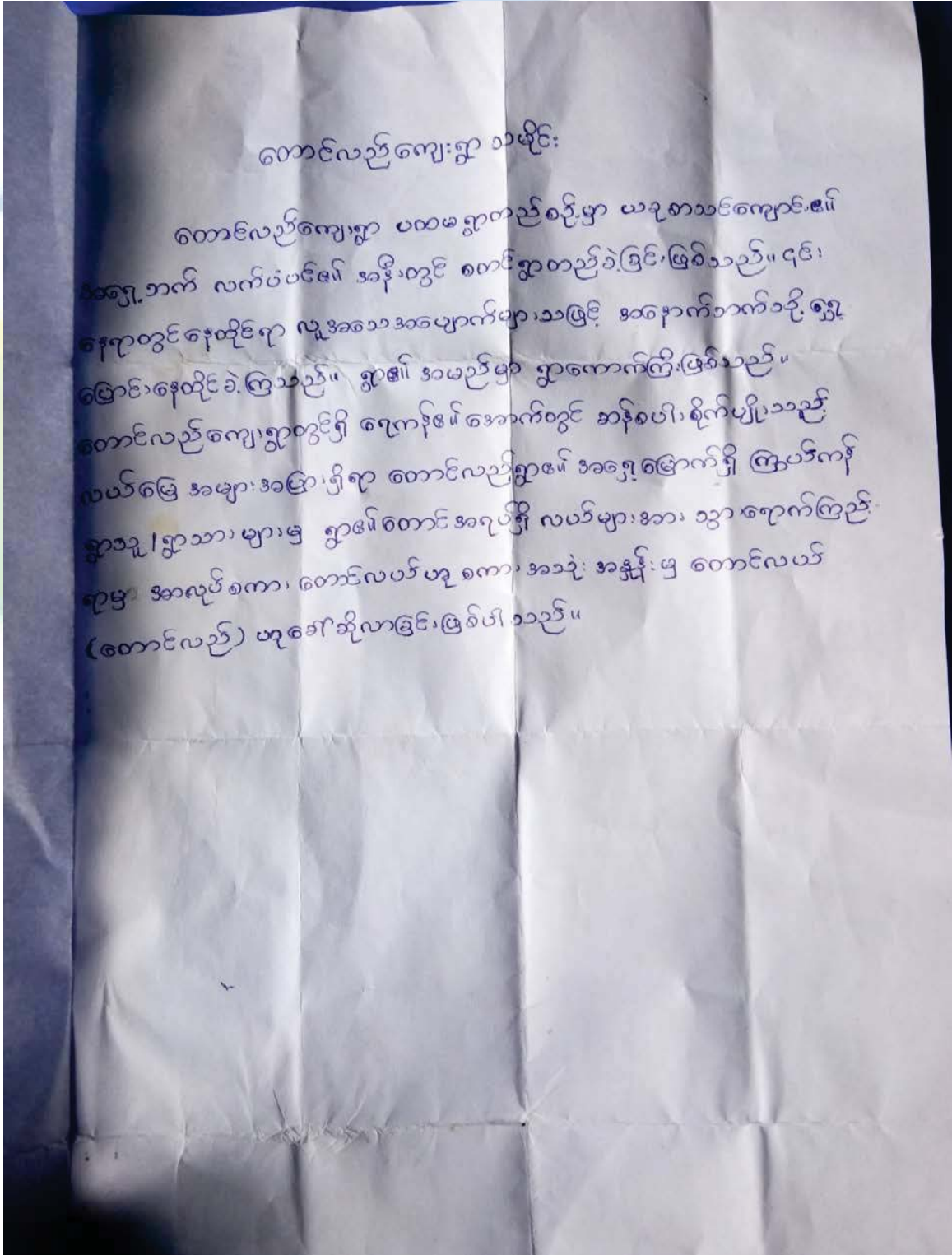

တောင်လည်ကျေးရွာ သမိုင်း

တောင်လည်ကျေးရွာ ပထမရွာတည်စဉ်မှာ ယခုစာသင်ကျောင်း၏
 ဝှေကြီးဘက် လက်ပံပင်၏ အနီးတွင် စတင်ရွာတည်ခဲ့ခြင်းဖြစ်သည်။ ၎င်း
 နေရာတွင်နေထိုင်ရာ လူအသေအပျောက်များသဖြင့် အနောက်ဘက်သို့ ရွှေ့
 ဖြောင်းနေထိုင်ခဲ့ကြသည်။ ရွာ၏ အမည်မှာ ရွာကောက်ကြီးဖြစ်သည်။
 တောင်လည်ကျေးရွာတွင်ရှိ ဂျေဟ်ဒေါ်အောက်တွင် ဆန်စပါးစိုက်ပျိုးသည့်
 လယ်မြေ အများအပြားရှိရာ တောင်လည်ရွာ၏ အရှေ့ဘက်ရှိ ကြွယ်ကန်
 ရွာသူ/ရွာသားများမှ ရွာ၏တောင်အရပ်ရှိ လယ်များအား သွားကောက်ကြည့်
 ရာမှ အာလုပ်စကား တောင်လည်ဟု စကားအသုံး အနည်းဖြင့် တောင်လည်
 (တောင်လည်) ဟုခေါ်ဆိုလာခြင်းဖြစ်ပါသည်။



- ထိခိုက်လွယ်သော အုပ်စုများ လူဦးရေ (သက်ကြီး၊ မြေယာမဲ့၊ မသန်စွမ်းအုပ်စုများ)

သက်ကြီး	မြေယာမဲ့	မသန်စွမ်း
ကျား (၂၅)၊မ (၁၀)	ကျား (-)၊မ (-)	ကျား (-)၊မ (၁)

- ကျေးရွာတွင်းရရှိနိုင်သော ဝန်ဆောင်မှုများ (ကျန်းမာရေးဆေးခန်း၊ စာသင်ကျောင်း)

ဆေးရုံ/ဆေးခန်း	စာသင်ကျောင်း	စာကြည့်တိုက်	မူကြိုကျောင်း	ဈေး
မရှိ	ရှိ	မရှိ	မရှိ	မရှိ

- ရွာသူရွာသားများ၏ အဓိကစီးပွားရေးလုပ်ငန်း (စိုက်ပျိုးမွေးမြူရေး၊ အခြားသီးနှံများ)

မွေးမြူရေး		စိုက်ပျိုးရေး		အခြား
ခိုင်းနွား၊ဆိတ်	ဝက်၊ကြက်	ငရုပ်	နှမ်း/မြေပဲ	-

- အဓိကရရှိနိုင်သော အရင်းအမြစ်များ

ကျောက်	သဲ	ကျောက်ဆွေး	ဂျင်းမြေ	အခြား
ရှိ	ရှိ	မရှိ	မရှိ	မရှိ

- ကျေးရွာနှင့်သက်ဆိုင်သော အခြားအရင်းအမြစ်များ

သောက်သုံးရေရရှိနိုင်မှု	မြေလွတ် မြေရိုင်း	ဆည်ရေသောက်စရိယာ	အခြား
ရှိ	မရှိ	မရှိ	မရှိ



၅။ လူထုပူးပေါင်းပါဝင်သော လူမှုဆန်းစစ်ခြင်းနှင့် အကဲဖြတ်ခြင်းလုပ်ငန်းစဉ် (PSA/PRA) အကျဉ်းချုပ်ဇယား

စဉ်	ကရိယာများ (PRA Tools)	ရက် စွဲ	ဦးတည်အုပ်စုနှင့် ရည်ရွယ်ချက်များ	တက်ရောက်သူ			အဓိက ဆွေးနွေးချက်များ
				ကျား	မ	ပေါင်း	
၁	ကျေးရွာလူမှုရေး၊ အရင်းအမြစ်ပြမြေပုံ (Social Map/ Resource Map)	၂၀.၁၁.၂၀၁၇	ရပ်မိရပ်ဖ၊ ကော်မတီဝင်များ၊ ကျေးရွာလူထုများ မြေပုံအားအသုံးပြု၍ ၎င်းတို့၏ အဓိကပြဿနာများ၊ အရင်းအမြစ်များနှင့် အခြေခံအဆောက် အအုံများ၊	၃၀	၂၅	၅၅	ကျေးရွာလူထု၏ ထင်ရှားသောမြေနေရာ၊အခြေခံ အဆောက်အအုံများ၊တိုင်းရင်းသ ားနှင့် ဘာသာရေး အဖွဲ့အစည်းများ၊မသန်စွမ်းသူရှိ သည့်အိမ်ထောင်စုများ၊အမျိုးသ မီးဦးဆောင်သည့်အိမ်ထောင်စုမျ ား၊လူမှုရေးဆိုင်ရာအချက်အလ က်များ။ ပြဿနာများနှင့် ဖြစ်နိုင်ခြေရှိသောအဆောက်အအုံ းသစ်များ
၂	ဥစ္စာနေကြွယ်ဝမှုအ ဆင့်သတ်မှတ်ခြင်း (Wealth Ranking)	၂၀.၁၁.၂၀၁၇	ကျေးရွာအတွင်း စီးပွားရေးအခြေအနေ နက္ခတ်ခြားသောအုပ် စုများကိုစိစစ်ရန် ချမ်းသာ၊ အလယ်အ လတ်၊နွမ်းပါး၊ အလွန်နွမ်းပါးအုပ်စ များ	၃၀	၂၅	၅၅	ကျေးရွာအတွင်းရှိ အိမ်ထောင်စုများအား လူမှုစီးပွားအခြေအနေအလိုက် အုပ်စုများသတ်မှတ်ပေးခြင်း
၃	ကျေးမရေးရာကဏ္ဍ # ၁ ပိုင်ဆိုင်မှုနှင့်ခွဲခြမ်းစိ တ်ဖြာမှု	၂၀.၁၁.၂၀၁၇	အမျိုးသားနှင့်အမျိုး သမီးများ(အရင်းအ မြစ်ပိုင်ဆိုင်အသုံးချ မှု)	၃၀	၂၅	၅၅	အမျိုးသားနှင့်အမျိုးသမီးများ(အ ရင်းအမြစ်ပိုင်ဆိုင်အသုံးချမှု၊ ထိန်းချုပ်မှုအားခွဲခြမ်းစိတ်ဖြာခြင်း)။
၄	ရာသီခွင်ပြပြက္ခဒိန် (Seasonal Calendar)	၂၀.၁၁.၂၀၁၇	ကော်မတီဝင်၊ အမျိုးသမီး၊ အမျိုးသားများ	၃၀	၂၅	၅၅	ကျေးရွာတွင် တစ်နှစ်ပတ်လုံးကွဲပြားခြားနားသော အချိန်အလိုက် ဖြစ်ပျက်ဆောင်ရွက်ခဲ့သည့်ရာသီ ဥတု၊ စိုက်ပျိုးသီးနှံများ၊ လယ်ယာလုပ်ငန်းများ၊ နေ့စားလုပ်ငန်းများ၊ မွေးမြူရေးလုပ်ငန်းများ၊ ဝမ်းစာဖူလုံမှု နှင့် ပွဲတော်များ



၅	ကျားမရေးရာ# ၂ ပင့်ကူအိမ် ကွန်ယက် (Spider Web)	၂၃.၁၁.၂၀၁၇	အမျိုးသားများ နှင့် အမျိုးသမီးများ	၃၀	၂၅	၅၅	ကျေးရွာအတွင်းရှိ အမျိုးသမီး များ၏ အခြေအနေကိုသိရှိစေရန် တန်းတူအခွင့်အရေး ရရှိမှု နှင့် မရရှိသည့် အကြောင်းအရင်း၊ ပညာရေးအတွက်ဆုံးဖြတ်ချက်ချ ခြင်း၊ အိမ်မှုကိစ္စဆောင်ရွက်မှု
၆	အဖွဲ့အစည်းချိတ် ဆက်ပုံ - ဝင်းပုံစံ(Venn Diagram)	၂၃.၁၁.၂၀၁၇	ကျေးရွာအုပ် ချုပ်ရေးအဖွဲ့၊ ကျေးရွာ စီ/ ထောက်အဖွဲ့	၃၀	၂၅	၅၅	ကျေးရွာအတွင်းရှိ အဓိကအုပ်စုများ၊အဖွဲ့အစည်းများ တည်ရှိနေမှုကိုသိရှိရန်၊ ၎င်းအဖွဲ့အစည်းများ၊အုပ်စုများ ဆက်စပ်နေမှုပူးပေါင်းဆောင်ရွ က်မှုအားသိရှိနိုင်ရန်၊
၇	ပြဿနာ သစ်ပင် (Problem Tree)	၂၃.၁၁.၂၀၁၇	အမျိုးသားများနှင့် အမျိုးသမီးများ	၃၀	၂၅	၅၅	ကျေးရွာ ဖွံ့ဖြိုးတိုးတက်မှု နောက်ကျခြင်း၏ အကြောင်းရင်းများကို သိရှိ ဖော်ထုတ်နိုင်ရန်
၈	ကျေးရွာ၏ မျက်မှန်းချက် (၄)နှစ်စာ ကျေးရွာဖွံ့ဖြိုးရေးအ စီအစဉ်	၂၃.၁၁.၂၀၁၇	အမျိုးသားအုပ်စု၊အ မျိုးသမီးအုပ်စု၊လူင ယ်အုပ်စု၊ ရပ်မိရပ်ဖအုပ်စု	၃၀	၂၅	၅၅	ကျေးရွာသားများ၏ မဲပေးရွေးချယ်ထားသည့် ဖွံ့ဖြိုးတိုးတက်ရေးလုပ်ငန်းစဉ်များ အား ဦးစားပေးအလိုက်သတ်မှတ်ချက်



၆။ ကျေးရွာဖွံ့ဖြိုးရေးအစီအစဉ်အတွက်အသုံးပြုခဲ့သော PRA Tools များနှင့်တစ်ခုချင်းစီအတွက်သုံးသပ်ချက်များ

၆.၁။ ကျေးရွာ သယံဇာတပြမြေပုံ





ကျေးရွာမြေပုံသုံးသပ်ချက်။

ကျေးရွာနှင့် ပတ်ဝန်းကျင်အခြေအနေအထား
 (ဧ.မြ.မြေပုံနှင့်ဆိုင်.ပုံစံ)

ကျေးရွာအတွင်းရှိကျေးရွာသာယာများနှင့် မန္တလေးတိုင်း
 ကိုယ်စားပြုပုံစံများ၊ အသစ်အတိုင်း ကျေးရွာအတွင်းတွင် ဆေး
 ဘက်၊ ကျောင်းများ၊ စတုရန်းများ၊ ကိုယ်စားပြုပုံစံများ
 ကျေးရွာအတွင်းတွင် ပထမအဆင့်နှင့် ဒုတိယအဆင့်အထက်
 တန်းရှိသည်ကိုတွေ့ရှိရပါသည်။

ကျေးရွာအတွင်းရှိ ကျေးရွာသာယာများသည် ကောင်းမွန်ပုံစံ
 ကိုယ်စားပြုပုံစံများကိုတွေ့ရှိရပါသည်။

ကျေးရွာတွင် အမျိုးသမီးတို့အား အိမ်ထောင်ရေးအဖွဲ့
 ဖြစ် အဖွဲ့အစည်းအဖွဲ့အစည်းတို့ကို တွေ့ရှိရပါသည်။
 တွေ့ရှိရပါသည်။



၆.၂။ ကျေးရွာအရင်းအမြစ် ပိုင်ဆိုင်မှုသုံးသပ်ခြင်း။

ပိုင်ဆိုင်မှုသုံးသပ်ခြင်း

အရင်း အမြစ်သုံးစွဲခြင်း

ကျေးရွာ - ရွာသစ်
ရပ်ရွာကျေးရွာ - ကောင်းလည်

မြို့နယ် - ပျော်ဘွယ်
ရက်စွဲ - ၂၂.၃.၂၀၁၇

အမျိုးအား	အမျိုးအဖွဲ့	အမျိုးအား + အမျိုးအဖွဲ့
လက်ထွန်းထွန်းဝက်	အပ်ချုပ်စက်	ရေတွင်း
ရေစုပ်စက်		ခွား
		ခွား ငှက်
		ပယ်ယာခြေ
		မီး
		ဆွဲကတ်

ဦးဆောင်ရေးအဖွဲ့ - ဦး ဦးစော
ပါဝင်ရေးအဖွဲ့ - ကျား ၄၉ + ၁၃၉
မြတ်တမ်းတင်သူ - ဦးစောလင်း

အရာ - ၅၅ ဦး ဓမ္မာရုံ
အချိန် - ၂: ၄၀ မိနစ်



ဥစ္စာနေပြင်ဆိုင်မှုသုံးသပ်ချက်။

"ဥစ္စာနေပြင်ဆိုင်မှု၊ အဆင့်ခွဲခြားသတ်မှတ်ခြင်း"

ကျေးရွာ . တောင်လည်ကျေးရွာ	ဖွဲ့နွယ်- ပျော်ရွယ်ခြင်း
ကျေးရွာအုပ်စု . တောင်လည်ကျေးရွာ	ဂုဏ်စွဲ . ၂၁၊ ၁၁၂၊ ၁၁၃

"အေးအေးခြင်းနှင့်ဆန်းစစ်ခြင်း"

- ကျေးရွာတွင် အိမ်ထောင်စုပေါင်း (၂၇၀) ရှိပြီး၊ ချမ်းသာ၊ အလယ်အလတ်၊ စွမ်းပါး ဟူ၍ ဥစ္စာနေပြင်ဆိုင်မှု၊ အဆင့် နှင့် ခွဲခြားထားပါသည်။
- ကား၊ ဆီတက်၊ လယ်စွန်တက်၊ ၂ထပ် နံရံတက်၊ လယ်ယာမြေ (၁၅) ဧက၊ စွား (၆) ကောင် ပိုင်ဆိုင်မှုရှိပြီး အား ချမ်းသာသော အိမ်ထောင်စုအဖြစ် သတ်မှတ်ပြီး အိမ်ထောင်စု (၁၅) (၅%) ရှိသည်။
- ၂ထပ် အိမ်သွပ်မိုး၊ ထုံးကာ၊ လယ်ယာမြေ (၅) ဧက၊ စွား (၆) ကောင် ဆိုင်ကပ် ပိုင်ဆိုင်မှုရှိပြီး အလယ်အလတ် အိမ်ထောင်စုအဖြစ် သတ်မှတ်ပြီး အိမ်ထောင်စု (၁၀) (၃%) ရှိသည်။
- သက်ကယ်မိုး၊ ထုံးကာ၊ တစ်ထပ်အိမ်၊ လက်ပုပ်လက်စား၊ များအား စွမ်းပါး အိမ်ထောင်စုအဖြစ် သတ်မှတ်ပြီး အိမ်ထောင်စု (၆) (၂%) ရှိသည်။



ရာသီခွင်ပြ ပြက္ခဒိန် သုံးသပ်ချက်

ရာသီခွင်ပြ ပြက္ခဒိန်

ဆွေးနွေး ငြင်းခွင့်ဆန်းစစ်ခြင်း

- လယ်ယာ (အဓိကလုပ်ငန်း) အခြား ဝင်ငွေ ရလုပ်ငန်း (ဆပ်လုပ်ငန်း)
- (ဝင်ငွေ) လယ်လုပ်ငန်း - ၅၀၀၀ , ဆပ်လုပ်ငန်း ၂၂၀၀၀
- ဆွက်ငွေ များ ပြား
- ဝင်ငွေ လုံလောက်မှုမရှိ
- ဝင်ငွေ မလုံ လောက်ချိန် ဆပ်လုပ်ငန်း ဖြင့် ဖြေရှင်း
- အမျိုးသမီး အသက်မွေးဝမ်းကျောင်း လုပ်ခိုက် , ပါခိုက် , ကြက်ဖျားခိုက် , လူလာပစ်ကျ , ဆပ်ငွေ
- လုပ်အားခတန်းတူမရ
- ဝင်ငွေ နည်းရခြင်း အကြောင်းကို စိတ်နှလုံးများ ဖြင့် အချိန်လွန်
- အားလပ်ချိန် ဝင်ငွေ ရလုပ်ငန်းများ ပန်တီးခြင်း
- အမျိုးသားများမှ တာဝန်ခွဲယူ မှု နှင့် ကျားမရေးရာ သိ မြင် ဇာတိအောင်
- ပြောပြဆွေးနွေး



၆.၆။ ပင့်ကူအိမ်ကွန်ယက် နှင့် သုံးသပ်ချက်

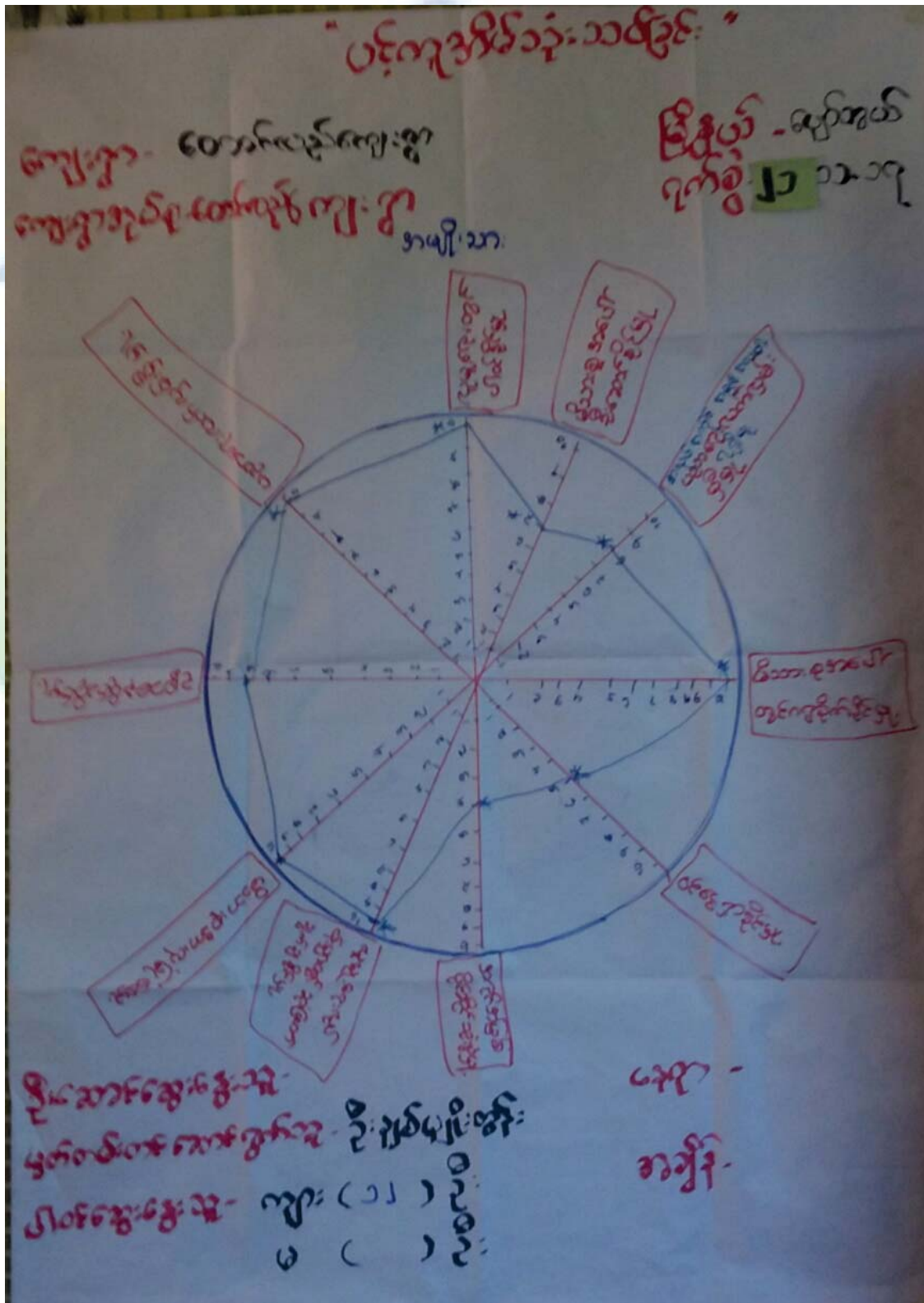



"ပင်ကုဒ်ဝိသုသင်ခြင်း"

ကျေးဇူး - တောင်လည်
ကျေးဇူးအုပ်စု - တောင်လည်

မြို့နယ် - မော်ကွန်း
နေ့စွဲ -

ဒါမှူး - သမီး

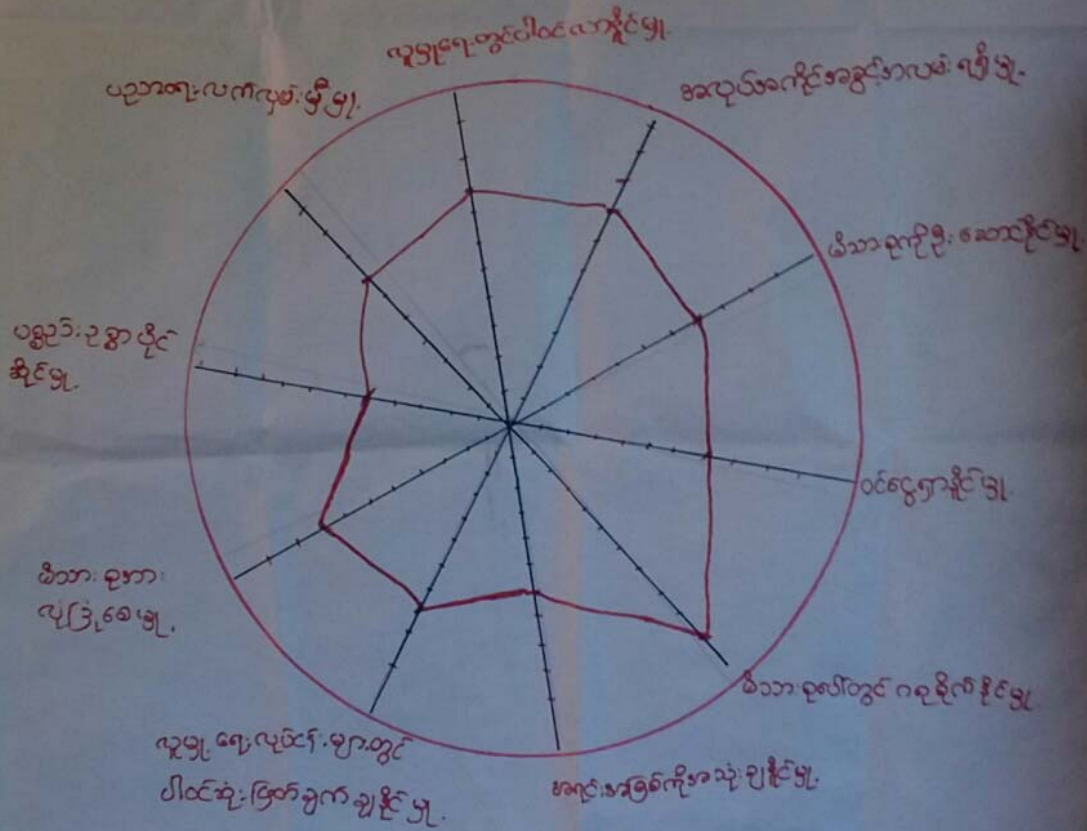

ဦးဆောင်ဆွေးနွေးသူ - ဒေါ်ဌာပိုင်
မှတ်တမ်းတင်ဆောင်ရွက်သူ - ဦးချစ်မျိုးထွန်း
ပါဝင်ဆောင်ရွက်သူ - ၈(၁၀)

နေရာ - ဘုန်းကြီးကျောင်း
အချိန် - ၂:၀၀ နာရီ



ပတ်ကျုဒ်အိတ်သုံးသင်္ချာ

ကျေးဇူး - တောင်လည်ကျေးရွာ
ကျေးရွာအုပ်စု - တောင်လည်ကျေးရွာ

ကြိုဆိုပုံ - ရက်စွဲ
၂၀၁၁

အမျိုးသား အမျိုးသမီး

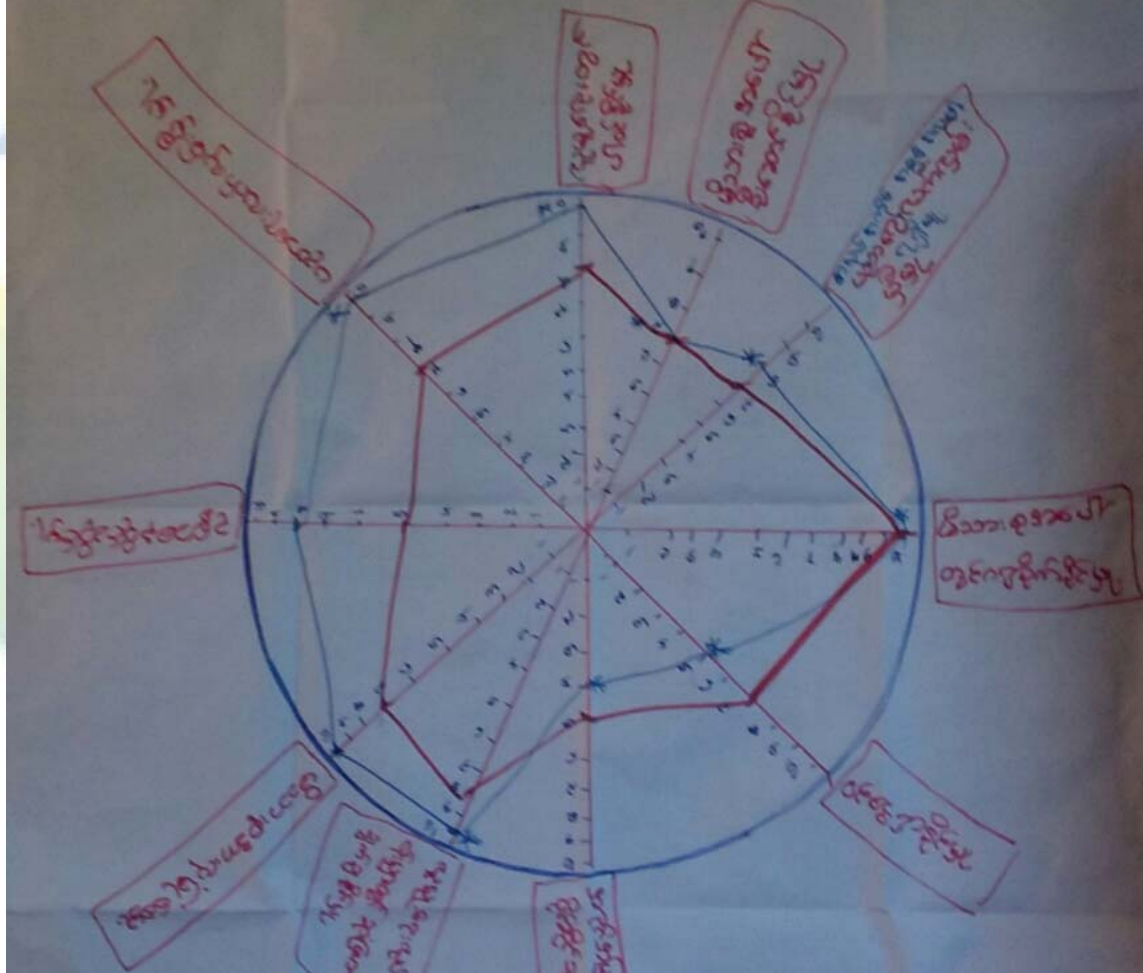

ဦးဆောင်ရေးအဖွဲ့ -
 မှတ်တမ်းတင်ရေးအဖွဲ့ - ဦးနှစ်မျိုးစိုး
 ပါဝင်ရေးအဖွဲ့ -
 (၁) (၂) (၃) (၄) (၅) (၆) (၇) (၈) (၉) (၁၀) (၁၁) (၁၂)

၆၇၃ -
၈၁၅



ပင့်ကူအိမ်ကွန်ယက် သုံးသပ်ချက်။

ပင့်ကူအိမ်သုံးသပ်ခြင်း

ဆေးစစ်ခြင်းနှင့် သုံးသပ်ခြင်း

- ကမ္ဘာ့၊ သား၊ များသည့် ဒီဇာ၊ စုကယ်ဂရုစိုက်နိုင်မှု၊ ဖျားရောဂါ၊ တွင်း
ပါဝင်မှု၊ ဆုံးဖြတ်ချက်ချနိုင်မှု တို့တွင် ကန့်သတ်ခြင်း၊ ငြိမ်း
ကောင်း ဖွင့်လှစ်လေ့ရှိ ကမ္ဘာ့၊ သား၊ ကမ္ဘာ့၊ စုကယ် နားလည်မှုများရှိနေ
သည်ကိုတွေ့ရှိရသည်။
- ပစ္စည်းအမျိုးမျိုးနှင့် ဝင်ရောက်နိုင်မှု၊ ဒီဇာ၊ စုကယ်ဂရုစိုက်နိုင်မှု
တို့တွင် ကမ္ဘာ့၊ သား၊ စုကယ်၊ သား၊ အခြားအရာများပါဝင်။
- ပညာရေး၊ လက်တွေ့ နှင့် ဝိသေသကမ္ဘာ့၊ သား၊ သား၊ မူလကျင့်၊ သား
စစ်တာ ဆုံးဖြတ်ချက် ဖြေရှင်းသောအခါ၊ ငြိမ်း ကမ္ဘာ့၊ သား၊ များ၊
ကမ္ဘာ့၊ များမှာ ဖြစ်နိုင်ပါသည်။



ပြဿနာသစ်ပင်

ကျေးဇူး - တောင်လည်ကျေးဇူး
ကျေးဇူးအုတ်စု - တောင်လည်ကျေးဇူး

ဇွဲနယ် ပျော်အွယ်မြို့
၇က်ဖွဲ့ - ၂၁.၁၁.၁၇

ဆွေးနွေးခြင်းနှင့်ဆန်းစစ်ခြင်း

- တောင်လည်ကျေးဇူးသည် ပြဿနာသစ်ပင်များ ဆွဲ၍ ဆွေးနွေးခဲ့ရာတွင် ဖွံ့ဖြိုးမှု၊ နောက်ကျခြင်း၊ ကျေးဇူးဖွံ့ဖြိုးမှု၊ နောက်ကျခြင်း၊ ပြဿနာ၊ မီးပွားရေးချို့တဲ့ခြင်းသည် သီးနှံများ၊ ဈေးကောင်းမရခြင်း၊ ကုသိခွင့်မမှန်ကန်ခြင်း၊ လမ်းပန်းဆက်သွယ်ရေးမကောင်းခြင်းတို့ကြောင့်ဖြစ်သည်။
- ကျန်းမာရေး၊ တွင်းလည်း ကုသမှု၊ နှောင့်နှေးခြင်း၊ ဖြိုခွဲဝေ၊ ကွာရှည်စေ၊ ရှေးဆေးပေးဆုံးမရှိခြင်းတို့ကြောင့် အသက်အန္တရာယ်များစွာရှိမိရခြင်း၊ ကျစ်ထက်စွာ ဂါဖြတ်ခြင်း ဝမ်းဗျာဂါဖြတ်ခြင်းတို့ကို ၆၈၅ ဂါ ၇ ပါသည်။
- ယခုရေးဘက်တွင်လည်း အသက်ကျော်ဆေးလုပ်လောက်မှုမရှိခြင်း၊ လုပ်လောက်သောပညာရေးဆောင်ရွက်မှုမရှိခြင်း၊ ဝန်ထမ်းမလုပ်လောက်ခြင်းတို့ကိုတွေ့ရှိပါသည်။
- လူမှုရေးဘက်တွင်လည်း အသိပညာနည်းပါးခြင်း၊ အလုပ်အကိုင်ဝင်ရောက်မှုနည်းလမ်းမရှိခြင်း၊ ယခုအခါတွင် အသက်လည်အလုပ်အကိုင်မရှိခြင်းတို့ကိုတွေ့ရှိပါသည်။
- တောင်လည်ကျေးဇူးသည် ပထမနှစ်ဆက်ဝန်းတွင် လမ်းပန်းဆက်သွယ်ရေး၊ ဆက်ခံခြင်း၊ ကျေးဇူးကွင်းကျောက်ချာလမ်းခင်းမရှိပြီး ယခုနှစ်တွင်လည်း ဆက်လက်၍ ကျန်ရှိနေသော လမ်းပန်းဆက်သွယ်ရေး ကျောက်ချာလမ်း ခင်းပါမည်။



၆.၈။ ကျေးရွာ၏ မျော်မှန်းချက် (၄)နှစ်စာ ကျေးရွာဖွံ့ဖြိုးရေးအစီအစဉ်

ကျေးရွာအုပ်စု	ကျေးရွာအုပ်စု	ကျေးရွာအုပ်စု
<p>ကျေးရွာအုပ်စု</p> <p>ကျေးရွာအုပ်စု</p>	<p>ကျေးရွာအုပ်စု</p> <p>ကျေးရွာအုပ်စု</p>	<p>ကျေးရွာအုပ်စု</p> <p>ကျေးရွာအုပ်စု</p>
<p>ကျေးရွာအုပ်စု</p> <p>ကျေးရွာအုပ်စု</p>	<p>ကျေးရွာအုပ်စု</p> <p>ကျေးရွာအုပ်စု</p>	<p>ကျေးရွာအုပ်စု</p> <p>ကျေးရွာအုပ်စု</p>
<p>ကျေးရွာအုပ်စု</p> <p>ကျေးရွာအုပ်စု</p>	<p>ကျေးရွာအုပ်စု</p> <p>ကျေးရွာအုပ်စု</p>	<p>ကျေးရွာအုပ်စု</p> <p>ကျေးရွာအုပ်စု</p>
<p>ကျေးရွာအုပ်စု</p> <p>ကျေးရွာအုပ်စု</p>	<p>ကျေးရွာအုပ်စု</p> <p>ကျေးရွာအုပ်စု</p>	<p>ကျေးရွာအုပ်စု</p> <p>ကျေးရွာအုပ်စု</p>
<p>ကျေးရွာအုပ်စု</p> <p>ကျေးရွာအုပ်စု</p>	<p>ကျေးရွာအုပ်စု</p> <p>ကျေးရွာအုပ်စု</p>	<p>ကျေးရွာအုပ်စု</p> <p>ကျေးရွာအုပ်စု</p>



<p>၁၀၀၀၀၀၀၀</p>	<p>၁၀၀၀၀၀၀၀၀</p>	<p>၁၀၀၀၀၀၀၀၀</p>
<p>၁၀၀၀၀၀၀၀၀</p>	<p>၁၀၀၀၀၀၀၀၀</p>	<p>၁၀၀၀၀၀၀၀၀</p>
<p>၁၀၀၀၀၀၀၀၀</p>	<p>၁၀၀၀၀၀၀၀၀</p>	<p>၁၀၀၀၀၀၀၀၀</p>
<p>၁၀၀၀၀၀၀၀၀</p>	<p>၁၀၀၀၀၀၀၀၀</p>	<p>၁၀၀၀၀၀၀၀၀</p>
<p>၁၀၀၀၀၀၀၀၀</p>	<p>၁၀၀၀၀၀၀၀၀</p>	<p>၁၀၀၀၀၀၀၀၀</p>
<p>၁၀၀၀၀၀၀၀၀</p>	<p>၁၀၀၀၀၀၀၀၀</p>	<p>၁၀၀၀၀၀၀၀၀</p>
<p>၁၀၀၀၀၀၀၀၀</p>	<p>၁၀၀၀၀၀၀၀၀</p>	<p>၁၀၀၀၀၀၀၀၀</p>



<p>ပွဲစဉ် - ဆောင်းရာသီ</p> <p>- ဆောင်းရာသီ</p>	<p>ဖွဲ့စည်းရေးလုပ်ငန်းများ</p> <p>ဇွဲနယ် - ဆန်းတောင်</p> <p>ကန်စွဲ - ၂၀.၃.၂၀၁၇</p>		
<p>ဖွဲ့စည်းရေးလုပ်ငန်း</p>	<p>အဆိုပြုသူ</p>	<p>ပြန်ပေးရန်</p>	<p>ငွေအားထားရန်</p>
<p>ရွာလယ်လမ်းပြုပြင်ခြင်း</p>	<p>ကျား + မ</p>	<p>၅၉၂</p>	<p>၁</p>
<p>ကျေးရွာအုပ်စုအသစ်တူးဖော်ရေး (ရွာလယ်)</p>	<p>ကျား + မ</p>	<p>၂၂၆</p>	<p>၃</p>
<p>ကျောင်းဆောင်သစ်တည်ဆောက်ရေး</p>	<p>ကျား + မ</p>	<p>၈၀</p>	<p>၅</p>
<p>ကျောင်းခြံဝန်းအဆုံးသတ်ရေး</p>	<p>ကျား</p>	<p>၁၅၈</p>	<p>၄</p>
<p>ကျွန်းမာရေးကား</p>	<p>ကျား</p>	<p>-</p>	
<p>ဆိပ်ပျိုးရေးနည်းယူတာ</p>	<p>ကျား</p>	<p>-</p>	
<p>လျှပ်စစ်ဓါတ်လင်းရေး (ကျေးအဖွဲ့မာ)</p>	<p>မ</p>	<p>-</p>	
<p>ကျောင်းဆောင်တိုးချဲ့ရေး</p>	<p>မ</p>	<p>၅၃</p>	<p>၆</p>
<p>ကျောင်းဆောင်တိုးချဲ့ရေး</p>	<p>မ</p>	<p>၃၅၅</p>	<p>၂</p>

အားသူ - ဦးအောင်မြင်၊
 အားသူ - ဦးဖြူသိန်း၊
 အားသူ - ကျား (၆၀) - မ (၆၀)

ကျေး - ကောင်းလည်
 အားသူ - ဦးဖြူကျော်၊
 အားသူ - အားသူ ကျား



၇။ ကော်မတီဝင်များရွေးချယ်ခြင်းနှင့်ကျေးရွာဖွံ့ဖြိုးရေးအစီအစဉ်ဆောင်ရွက်မှုမှတ်တမ်းခါတ်ပုံများ



ကော်မတီရွေးချယ်ရန် မဲရေတွက်နေစဉ်



စီမံကိန်းမိတ်ဆက်အစည်းအဝေး မှတ်တမ်းခါတ်ပုံ



အမျိုးသမီးများပင့်ကူအိမ်ကွန်ယက်ရေးဆွဲနေစဉ် မှတ်တမ်းဓာတ်ပုံ



ကျေးရွာဖွံ့ဖြိုးရေးဦးစားပေးမဲပေးရန်တန်းစီနေကြစဉ်



ကျေးရွာလုပ်ငန်းခွဲအတွက်အခက်အခဲများဖော်ထုတ်ဆွေးနွေးစဉ်



ကော်မတီဝင်များစာရင်း

စဉ်	အမည်	ကျား-မ	ရာထူး
၁	ဒေါ်အေးသင်	မ	စေတနာ့ ဝန်ထမ်း
၂	ဦးဖေအေး	ကျား	စေတနာ့ ဝန်ထမ်း
၃	ဦးဖြူသန်း	ကျား	စေတနာ့ ဝန်ထမ်း
၄	ဒေါ်ချိုစာ	မ	စေတနာ့ ဝန်ထမ်း
၅	ဦးဇော်ဝင်း	ကျား	ကျေးရွာ ဦးစီးဌာန အထောက်အကူပြုကော်မတီ
၆	ဒေါ်ခင်အေး	မ	ကျေးရွာ ဦးစီးဌာန အထောက်အကူပြုကော်မတီ
၇	ဦးကျော်စွာ	ကျား	ဝယ်ယူရေး ဆောင်ရွက်မည့်
၈	ဦးမင်းသိန်း	ကျား	ဝယ်ယူရေး ဆောင်ရွက်မည့်
၉	ဒေါ်တင်အေး	မ	လူမှုစီးပွား ဝန်ကြီးဌာန အထောက်အကူပြုကော်မတီ
၁၀	ဦးကျော်စွာ	ကျား	လျာပတ်ဖြူဖြူ ဝန်ကြီးဌာန အထောက်အကူပြုကော်မတီ
၁၁	ဦးကျော်စွာ	ကျား	လျာပတ်ဖြူဖြူ ဝန်ကြီးဌာန အထောက်အကူပြုကော်မတီ
၁၂	ဒေါ်နီဖြူ	မ	လျာပတ်ဖြူဖြူ ဝန်ကြီးဌာန အထောက်အကူပြုကော်မတီ
၁၃	ဒေါ်အေးအေး	မ	ဆရာဝန် ဝန်ထမ်း
၁၄	ဦးကျော်စွာ	ကျား	ဆောင်ရွက် ဝန်ထမ်း အထောက်အကူပြုကော်မတီ
၁၅	ဦးကျော်စွာ	ကျား	ဆောင်ရွက် ဝန်ထမ်း အထောက်အကူပြုကော်မတီ
၁၆	ဒေါ်အေးအေး	မ	ဆောင်ရွက် ဝန်ထမ်း အထောက်အကူပြုကော်မတီ
၁၇	ဦးကျော်စွာ	ကျား	အထောက်အကူပြုကော်မတီ
၁၈	ဒေါ်အေးအေး	မ	အထောက်အကူပြုကော်မတီ
၁၉			
၂၀			
၂၁			
၂၂			
၂၃			
၂၄			
၂၅			

စုစုပေါင်း။ (၁၈) ယောက် ကျား- (၆) ယောက် +မ- (၁၂) ယောက်

ကျေးရွာအုပ်စုစီမံကိန်းအထောက်အကူပြုကော်မတီ

ဦးကျော်စွာ..... ကျေးရွာအုပ်စုစီမံကိန်းအထောက်အကူပြုကော်မတီ၊ ဥက္ကဋ္ဌ

ဒေါ်အေးအေး..... ကျေးရွာအုပ်စုစီမံကိန်းအထောက်အကူပြုကော်မတီ၊ ဥက္ကဋ္ဌ

ဝင်းအောင်

ဦးကျော်စွာ..... ကျေးရွာအုပ်စုစီမံကိန်းအထောက်အကူပြုကော်မတီ၊ ဘဏ္ဍာရေးဥက္ကဋ္ဌ

မှတ်တမ်းတင်သူ

အမည်။

ရာထူး။ လူထုဝန်ထမ်းရေးရာမှူးရက်စွဲ။/...../.....



၈။ ကျေးရွာအခြေခံအချက်အလက်များ (ပုံစံ-၁)

ပုံစံ - ၈ - ၁ ကျေးရွာအခြေခံအချက်အလက်များ (Form PC 1)

လမ်းညွှန်စွာ၊ ကျေးရွာတစ်ရွာသို့ ပထမဆုံးမိတ်ဆက်ခရီး သွားရောက်သောအခါ လူထုစည်းရုံးရေးမှူးသည် ကျေးရွာ ခေါင်းဆောင်များအား ကျေးရွာအချက်အလက်များကို မေတ္တာရပ်ခံ၍ တောင်းခံရသည်။ ဤအချက်အလက်များကို စီမံကိန်း မိတ်ဆက်အစည်းဝေးမတိုင်မီတောင်းခံရမည်။ စီမံကိန်းမိတ်ဆက်အစည်းဝေးတွင် လူထုစည်းရုံးရေးမှူးသည် ဤအချက်အလက် များအား စစ်ဆေးပြီး မှန်ကန်အောင်ပြုလုပ်ရမည်။ ပြီးနောက်တွင် လူထုစည်းရုံးရေးမှူးမှ သတင်းအချက်အလက်ထံသို့ Tablets မှ တစ်ဆင့် ဖြည့်သွင်းရမည်။

ကျေးရွာခေါင်းဆောင် အမည် ဦးအောင်စိုး	ကျေးရွာခေါင်းဆောင်၏ ဖုန်းနံပါတ် ၀၉-၄၅၀၇၇၆၇၁၆	လူထုစည်းရုံးရေးမှူး၏ အမည် ဦးချစ်မျိုးထွန်း
ပြည်နယ်/တိုင်းဒေသကြီး	မြို့နယ်	ကျေးရွာအုပ်စု
	ကျေးရွာအုပ်စု	ကျေးရွာ

က။ လူဦးရေ

လူမျိုးစု	အိမ်ထောင်စုအရေအတွက်	ကိုးကွယ်သည့်ဘာသာ	အိမ်ထောင်စုအရေအတွက်
လူမျိုးစု (၁) ----- မြာ	၂၇၀	ဘာသာ (၁) ----- ဗုဒ္ဓ	၂၇၀ .
လူမျိုးစု (၂) -----		ဘာသာ (၂) -----	
လူမျိုးစု (၃) -----		ဘာသာ (၃) -----	
လူမျိုးစုရော -----		ဘာသာရော -----	
အခြား			
	အရေအတွက်		
မသန်စွမ်းသူများ	၃၅		
သက်ကြီးရွယ်အိုများ (၆၅ နှစ် နှင့် အထက်)	၂၅၅		
စစ်ဘေးရှောင်	-		

	အမျိုးသား (အရေအတွက်)	အမျိုးသမီး (အရေအတွက်)
လူဦးရေ		
လူမျိုးစု (၁)-----	၆၉၀	၇၇၀
လူမျိုးစု (၂)-----		
လူမျိုးစု (၃)-----		
အခြား		
အိမ်ထောင်ဦးစီး	၃၀၃	၆၇

(ခ) အခြေခံအဆောက်အအုံ အသုံးအဆောင်များ

စာသင်ကျောင်း	အမှတ် ခြံစံပါ	ကျန်းမာရေး	အမှတ် ခြံစံပါ	ဘာသာရေး အဆောက် အအုံများ	အမှတ် ခြံစံပါ
--------------	------------------	------------	------------------	----------------------------	------------------



အထက်တန်းကျောင်း	<input checked="" type="checkbox"/>	ဆေးရုံ	<input type="checkbox"/>	ဝေတီ	<input checked="" type="checkbox"/>
အလယ်တန်းကျောင်း	<input type="checkbox"/>	ကျန်းမာရေးဌာန	<input type="checkbox"/>	ဘုန်းကြီးကျောင်း	<input checked="" type="checkbox"/>
မူလတန်းကျောင်း	<input type="checkbox"/>	ကျန်းမာရေးဌာနခွဲ	<input type="checkbox"/>	ဟိန္ဒူဘုရားကျောင်း	<input type="checkbox"/>
မူကြိုကျောင်း	<input type="checkbox"/>	ဆေးပေးခန်း	<input checked="" type="checkbox"/>	ရေစိမ့်ကန်ကျောင်း	<input type="checkbox"/>
အခြား	<input type="checkbox"/>	အခြား	<input type="checkbox"/>	ဗလီ	<input type="checkbox"/>
အခြား	<input type="checkbox"/>			အခြား	<input type="checkbox"/>
မှတ်ချက်		မှတ်ချက်		မှတ်ချက်	
ဒဂ.ထ.က(ခွဲ)					

(ဂ) ကျွမ်းကျင်သူများမှတ်တမ်း (ကျေးရွာတွင်နေထိုင်သော သို့မဟုတ် တခြားရွာမှလာရောက်သော ကျွမ်းကျင်သူများ)

(ခ) တာသင်ကျောင်း			(ဂ) ကျန်းမာရေး			(င) လက်မှုပညာရှင်		
	ရွာတွင်နေထိုင်သူ	အခြားရွာမှလာသူ		ရွာတွင်နေထိုင်သူ	အခြားရွာမှလာသူ		ရွာတွင်နေထိုင်သူ	အခြားရွာမှလာသူ
မူလတန်းပြဆရာ/မ	<input type="checkbox"/>	<input checked="" type="checkbox"/>	ဆရာဝန်	<input type="checkbox"/>	<input type="checkbox"/>	လက်သမား	<input checked="" type="checkbox"/>	<input type="checkbox"/>
အထက်တန်းပြဆရာ/မ	<input checked="" type="checkbox"/>	<input type="checkbox"/>	လက်ထောက်ကျန်းမာရေးမှူး	<input type="checkbox"/>	<input checked="" type="checkbox"/>	ပန်းရုံ	<input checked="" type="checkbox"/>	<input type="checkbox"/>
အလယ်တန်းပြဆရာ/မ	<input type="checkbox"/>	<input checked="" type="checkbox"/>	အမျိုးသမီးကျန်းမာရေးဆရာမ	<input type="checkbox"/>	<input checked="" type="checkbox"/>	လျှပ်စစ်ကျွမ်းကျင်ပီးသမား	<input type="checkbox"/>	<input checked="" type="checkbox"/>
မူကြိုဆရာ/မ	<input type="checkbox"/>	<input checked="" type="checkbox"/>	သားဖွားဆရာမ	<input type="checkbox"/>	<input checked="" type="checkbox"/>	ရေပိုက်သူလုပ်သူ	<input checked="" type="checkbox"/>	<input type="checkbox"/>
အခြား	<input type="checkbox"/>	<input type="checkbox"/>	ပြည်သူ့ကျန်းမာရေးလုပ်သား	<input type="checkbox"/>	<input type="checkbox"/>	စက်ပြင်ဆရာ	<input type="checkbox"/>	<input checked="" type="checkbox"/>
မှတ်ချက်			မှတ်ချက်			မှတ်ချက်		

(ဃ) ကျေးရွာသို့ရောက်ရှိနိုင်သည့် လမ်းအခြေအနေ / ကျေးရွာတစ်ရွာသည် ၎င်း၏ ကျေးရွာအုပ်စုနှင့် ဆက်သွယ်ထားသော လမ်းအခြေအနေ (အောက်ဖိုတိုကိုရိုင်းပါ)

ကျောက်ကြမ်းလမ်း: ကတ္တရာလမ်း: ကွန်ကရစ်လမ်း: မော်တော်ဆိုင်ကယ်လမ်း:
 ကျောက်ခင်းလမ်း: မြေသားလမ်း: လှသွားလမ်း: အခြား: _____

(င) ကျေးရွာဖွံ့ဖြိုးမှုစီမံချက်

- (၁) လူထုပတ်ဝန်းကျင်ထိခိုက်မှုမရှိစေရန် ကျေးရွာတွင်ကျေးရွာဖွံ့ဖြိုးမှု စီမံချက်ရှိခဲ့ပါသလား? ဝိုင်းပါ
- (၂) ရှိခဲ့ပါလျှင် ဤစီမံချက်ကို မည်သည့် ခုနှစ်တွင်ပြင်ဆင်ခဲ့ပါသနည်း? ၂၀၁၁ /မသိပါ
- (၃) ဤစီမံချက်ကို မြို့နယ်မှအတည်ပြုခဲ့ပါသလား? မြို့နယ်သည်/မပြုခဲ့ပါ /မသိပါ

(စ) ဝေးရာအကွာအဝေး

- (၁) ဤကျေးရွာ၏ပတ်ဝန်းကျင်မှ ၎င်းကျေးရွာအုပ်စု၏ပတ်ဝန်းကျင်ထိခိုက်မှုမရှိစေရန် မြေအောက်ရေအောက်မှ ရေဆိုးရင်းမြစ်အကွာအဝေးသနည်း? မိုင်.....၇မသိပါ
- (၂) ဤကျေးရွာမှ ၎င်းကျေးရွာအုပ်စု၏ပတ်ဝန်းကျင်ထိခိုက်မှုမရှိစေရန် သွားလာရန်အတွက်အကွာအဝေးသနည်း? မိုင်.....၇မသိပါ

ခြောက်သွေ့ရာသီတွင်ကြာချိန် ----- ထော်လာဂျီ/မော်တော်ဆိုင်ကယ်/မြေလျှင်/လား/မော်တော်တုတ်/ (၂၂:၀၀နာရီ)
 အခြား: -----
 မိုးရာသီတွင်ကြာချိန် ----- ထော်လာဂျီ/မော်တော်ဆိုင်ကယ်/မြေလျှင်/လား/မော်တော်တုတ်/ (၂၂:၃၀နာရီ)
 အခြား: -----



(ဆ) ပတ်ဝန်းကျင်ဆိုင်ရာ သဘာဝဘေးအန္တရာယ်

ဤကျေးရွာတွင် ရေကြီးခြင်းကဲ့သို့ သဘာဝဘေးအန္တရာယ်ကျရောက်ဖူးခြင်း ရှိပါသလား။

မရှိပါ ရှိပါသည် ရှိလျှင်ဖော်ပြပါ -----

(ဇ) ကျေးရွာတွင် ဖွဲ့စည်းထားသော အဖွဲ့အစည်းများ

လူထုဗဟိုပြုစီမံကိန်းမတိုင်မီ ဤကျေးရွာတွင် ကျေးရွာဖွံ့ဖြိုးရေးအတွက် အစိုးရ (သို့) ရွာသားများကိုယ်တိုင်(သို့) စီမံကိန်းတစ်ခုခုမှ ဖွဲ့စည်းထားသည့် အဖွဲ့အစည်းများရှိပါသလား။

(၁) အဖွဲ့အစည်း -----

(၂) -----

(ဈ) အထွေထွေအုပ်ချုပ်ရေး ဦးစီးဌာန (GAD) မှ မှတ်တမ်းတင်ထားခြင်း

ဤကျေးရွာသည် အထွေထွေအုပ်ချုပ်ရေး ဦးစီးဌာန (GAD) မှ မှတ်တမ်းတင်ထားမှု ရှိပါသလား။

မရှိပါ ရှိပါသည်

ကျေးရွာခေါင်းဆောင်

အမည် ဦးဖော့စိုး

လက်မှတ် [Signature] နေ့စွဲ ၂၀.၁၁.၂၀၁၇

လူထုစည်းရုံးရေးမှူး

အမည် ဦးညွှန်မျိုးထွန်း

လက်မှတ် [Signature] နေ့စွဲ ၂၀.၁၁.၂၀၁၇



ဇူ - ပုံစံ ၈-၂။ စီမံကိန်းစက်ဝန်းအချိန်ဇယား

ပုံစံ - ၈ - ၂ - စီမံကိန်းစက်ဝန်းအချိန်ဇယား (PC 2)

လက်ညွှန်ရွက်၊ သက်ဆိုင်ရာလုပ်ငန်းစဉ်များ/လက်ထောက်နည်းလမ်းများမှ စီမံကိန်းစက်ဝန်းအဆင့်တစ်ခုစီပြီးစီးတိုင်း ကျေးရွာနှင့် ကျေးရွာအုပ်စုအတွက် ဤပုံစံကို မြည့်သွင်းရမည်။

စည်းရုံးရေးမှူး/ဝန်ထမ်း အမည် ဦးစွာချစ်အောင်

ဖုန်းနံပါတ် ၂၁-၁၁၀-၂၀၁၇

မြည်နှယ်/တိုင်း ဗဟိုကလေး ကျေးရွာအုပ်စု ကျေးရွာအုပ်စု ကော်မရှင်အဖွဲ့ ကျေးရွာ ကော်မရှင်အဖွဲ့

စီမံကိန်းစတင်ချက်အဆင့်များ	ဖုန်းနံပါတ်		အစည်းအဝေးစတင်/အစည်းအဝေးအချိန်			
	စတင်သည့် ဖုန်းနံပါတ်	ပြီးဆုံးသည့် ဖုန်းနံပါတ်	အချိန်အရအတွက်	အချိန်အရအတွက်	အစည်းအဝေးအချိန်	လုပ်ငန်းစဉ်အရအတွက် နှင့် လုပ်ငန်းစဉ်အစည်းအဝေး
၁။ ကျေးရွာစီမံကိန်း မိတ်ဆက်အစည်းအဝေး	၂၁-၁၁၀-၁၇	၂၁-၁၁၀-၁၇	၆၀	၇၀	၁၃၀	၂၀၁၇-၁၃၀
၂။ ကျေးရွာဖွံ့ဖြိုးရေး စီမံချက်ရေးဆွဲခြင်း အစည်းအဝေး	၂၂-၁၁၀-၁၇	၂၂-၁၁၀-၁၇	၆၀	၇၀	၁၃၀	၂၀၁၇-၁၃၀
၃။ ကျေးရွာအုပ်စု လုပ်ငန်းဆောင်ရွက်ချက်အစည်းအဝေး	၄၀-၁၂-၁၇	၄၀-၁၂-၁၇	၂၂	၁၇	၃၀	၂၀၁၇-၃၀
၄။ မြို့နယ်အဆင့် စီမံကိန်းရေးဆွဲရေး နှင့် အကောင်အထည်ဖော်ရေးကော်မတီ၏ စီမံကိန်း သုံးသပ်မှု အစည်းအဝေး			မလို	မလို	မလို	မလို
၅။ မြို့နယ် စီမံကိန်းရေးဆွဲရေး နှင့် အကောင်အထည်ဖော်ရေး ကော်မတီ၏ဆုံးဖြတ်ချက်ကို ရွာသို့ အသိပေး အကြောင်းကြားသည့် အစည်းအဝေး						
၆။ စီမံကိန်းလုပ်ငန်းစဉ်စီမံချက်ရေးဆွဲခြင်း အစည်းအဝေး						
၆.၁။ စီမံကိန်းလုပ်ငန်း အကောင်အထည်ဖော် ရေးဆွဲရေးအစဉ် ရေးဆွဲခြင်း						



၆.၂။ ဝယ်ယူရေးအစီအစဉ် ရေးဆွဲခြင်း	၂၈.၆.၁၇	၂၈.၆.၁၈	၂၉	၃၀	၃၁	၁၇	၁၈	၁၉	၂၀
၆.၃။ ဘဏ္ဍာရေးကုန်ကျမှု လျာထားအစီအစဉ် ရေးဆွဲခြင်း	၂၉.၆.၁၇	၂၉.၆.၁၈	၃၀	၃၁	၁၇	၁၈	၁၉	၂၀	၂၁
၆.၄။ ပြင်/ထိန်းအစီအစဉ် ရေးဆွဲခြင်း	၂၈.၆.၁၈	၂၉.၆.၁၈	၃၀	၃၁	၁၇	၁၈	၁၉	၂၀	၂၁
၇။ စီမံကိန်းလုပ်ငန်းခွဲ တိုးတက်မှု စောင့်ကြည့်အစည်းအဝေး									
၇.၁။ အစည်းအဝေး ပထမအကြိမ်									
၇.၂။ အစည်းအဝေး ဒုတိယအကြိမ်									
၇.၃။ အစည်းအဝေး တတိယအကြိမ်									
၈။ စီမံကိန်းလုပ်ငန်းခွဲ အပြီးသတ်စစ်ဆေးခြင်းအစည်းအဝေး									
၉။ လူထုဝစ်ဆေးမှုအစည်းအဝေး									

၁၇	၁၈	၁၉	၂၀	၂၁	၂၂	၂၃	၂၄	၂၅	၂၆	၂၇	၂၈	၂၉	၃၀	၃၁	၁၇	၁၈	၁၉	၂၀	၂၁	



၁၀။ ပုံစံ ၈-၃။ ကျေးရွာဖွံ့ဖြိုးရေး ဦးစားပေးအစီအစဉ်

ပုံစံ - ၈ - ၃ ကျေးရွာဖွံ့ဖြိုးရေး ဦးစားပေးအစီအစဉ် (Form PC 3)

လမ်းညွှန်ချက်၊ အဆင့်(၃) ကျေးရွာဖွံ့ဖြိုးရေးအစီအစဉ်အစဉ်အစား ဦးစားပေးအစီအစဉ် အထောက်အကူပြု
 ကော်မတီသည် လူထုစည်းရုံးရေးမှူးအကူအညီဖြင့် ဤပုံစံကိုပြည့်စုံအောင် ဖြည့်သွင်းရမည်။

လူထုစည်းရုံးရေးမှူး/ဝန်ထမ်း အမည် ဦးချစ်မျိုးတို့နှင့်

နေ့စွဲ ၂၂.၁၁.၂၀၁၇

စက်ဝန်းအား အမှတ်ခြစ်ပါ (✓) စက်ဝန်း(၁)
 စက်ဝန်း(၂) စက်ဝန်း(၃) စက်ဝန်း(၄)

ပြည်နယ်/တိုင်း မန္တလေးတိုင်း၊ မြို့နယ် မေတ္တာရပ်ခရိုင်၊ ကျေးရွာအုပ်စု တောင်ပုလဲကျေးရွာ၊ ကျေးရွာ တောင်ပုလဲကျေးရွာ

က။ အခက်အခဲအတားအဆီးများအားဆွေးနွေးခြင်း - ယခုလက်ရှိအခြေအနေတွင် ဤကျေးရွာဖွံ့ဖြိုးတိုးတက်ရေးအတွက် အဓိက အခက်အခဲအတားအဆီးများသည် မည်သည်များဖြစ်ပါသနည်း။ (အမျိုးသား/သမီး အနည်းဆုံးအခက်အခဲ ၅ ခုစီဖော်ပြပါ)

အမျိုးသား အဖွဲ့မှ တင်ပြသောအခက်အခဲအတားအဆီးများ	အမျိုးသမီး အဖွဲ့မှတင်ပြသောအခက်အခဲအတားအဆီးများ
၁ ကျန်းမာရေး၊ ပညာရေး၊ အတွက်အသုံးပြုနေရသော ဂွာတွင်းလမ်းအလယ်များမှာ ပျက်စီးသဖြင့်အစား လာရေးခက်ခဲခြင်း။	၁ ဂွာတွင်းလမ်းအလယ်များ မကောင်းသဖြင့် ကျန်းမာရေး အတွက်အန္တရာယ်များ ရှိခြင်း။
၂ မိုးရေလျှောက်ရုံ ပျက်စီးစွန့်ပျက်စွာ ရေဖိုလောက် မှု့မရခြင်း။	၂ အောက်သုံးရေမလုံလောက်သဖြင့် ရေကုန်သုံး သောအခါ ရေအခက်အခဲ ဖြစ်ခြင်း။
၃ မိဘအုပ်စုဝင်တို့အားလုံး လက်မရမည့် အတွက်အခွင့်အလမ်းပါးခြင်း။	၃ ကျားစားသမားများ အားလုံးလုံး အသက်ကျပြီး အားလုံးလုံးလောက်ခြင်း။
၄ မြို့နယ်အတွင်းရှိ သက်ဆိုင်ရာ ဌာနအဖွဲ့အစည်းများ ခိုင်ခိုင်ခာန်မရှိခြင်းပါးခြင်း။	၄ အုပ်စုအဖွဲ့အစည်းများ အားလုံးလုံး အားလုံးလုံး ကောင်းမွန်စွာမဟုတ်ချေခြင်း။
၅ စီးပွားရေး၊ ပညာရေး၊ ကျန်းမာရေးနှင့် သက်ဆိုင် စေသည့် အသိပညာများနည်းပါးခြင်း။	၅ စိုက်ပျိုးရေးအက်ကီယံများ ပြည့်စုံစွာ မရှိခြင်း၊ စောင့်ရှောက်ပျိုးထိန်းမှုများ အတွက်အဖွဲ့အစည်းများ မရှိခြင်း။
၆ မြို့ပြအဖွဲ့အစည်းများ လမ်းပန်းအခက်အခဲ ရှေးအဖွဲ့အစည်းခက်ခဲခြင်း။	၆ လက်မရမည့်၊ အတွက်အခွင့်အလမ်းနည်းပါးခြင်း၊ စောင့်ရှောက်ပျိုးထိန်းမှုများ မရှိခြင်း။
၇	၇



ခ။ မျှော်မှန်းခြင်း - နောင်လာမည့် (၅) နှစ် အတွင်း ကျေးရွာဖွံ့ဖြိုးရေး မျှော်မှန်းလျာထားချက်များအား တင်ပြပါ။

အမျိုးသားအဖွဲ့မှ တင်ပြသော မျှော်မှန်းချက်များ	အမျိုးသမီးအဖွဲ့မှ တင်ပြသော မျှော်မှန်းချက်များ
၁။ ငွေတွင်းလမ်းအလယ်ပျားကောက်မွန်လာစေရန်	၁။ ငွေတွင်းလမ်းအလယ်ပျားကောက်မွန်လာစေရန်
၂။ မြို့ရေပေးစနစ် တည်ဆောက်ပေးရန်	၂။ ရေစိုက်ရေးစနစ်အလယ်ပျားကောက်မွန်
၃။ မိသားစုဝင် ၆၆ ဝင်၊ ကေသော လက်ဖွဲ့ယူရန်	၃။ ကျောင်းဆောင်တည်ဆောက်ပေးရန်
၄။ မြို့နယ်သက်ဆိုင်ရာ ဌာနများနှင့် ချိတ်ဆက်မှု	၄။ လျှပ်စစ်ဇိုးများ ပြုပြင်ပေးရန်
၅။ မြို့နယ်၊ ပျားကောက်၊ ပျားကောက်၊ အရေးအခင်းပတ်	၅။
၆။ ကျေးရွာအတွင်း ဆက်လမ်းများ ကောက်မွန်လာစေရန်	၆။
၇။	၇။

ဂ။ လူထုစိမ်းနန်း၏ လာမည့် (၄) နှစ်အတွက် အကျိုးဝင်စီမံခန့်ခွဲမှု ဦးစားပေး ဖွံ့ဖြိုးတိုးတက်မှု လုပ်ငန်း အစီအစဉ်များအား ဖော်ပြပါ။

အဆင့်	ကျေးရွာအတွက် ဦးစားပေး ဖွံ့ဖြိုးတိုးတက်မှု လုပ်ငန်းစဉ်များ	အဆိုပြုသူ (အမျိုးသားများ/ အမျိုးသမီးများ/ အမျိုးသား+ အမျိုးသမီး)	ခန့်မှန်းကုန်ကျ စရိတ်	အကျိုးစီးပွားခွင့်ရှိသူ ခန့်မှန်းခြေ အရေအတွက်
၁။	ငွေတွင်းလမ်းကျက်ကျွန်းလမ်းဖွဲ့ခြင်း	ကျား + ၉	၁၃၁၅၀၀၀၀/-	၁၄၆၀ ဦး
၂။	ငွေတွင်းကျွန်းလမ်းဖွဲ့ခြင်း	လျား + ၆	၁၃၁၅၀၀၀၀/-	၁၄၆၀ ဦး
၃။	ကျောင်းဆောင်တည်ဆောက်ခြင်း	မ	၁၇၅၀၀၀၀၀/-	၁၄၆၀ ဦး
၄။	မြို့ရေပေးစနစ်တည်ဆောက်ခြင်း	ကျား	၁၇၀၀၀၀၀၀/-	၁၄၆၀ ဦး
၅။				
၆။				
၇။				



၁၁။ ပုံစံ ၈-၄။ ကျေးရွာဖွံ့ဖြိုးရေးစီမံကိန်းလုပ်ငန်းခွဲရွေးချယ်ခြင်းပုံစံ

ပုံစံ - ၈ - ၄ ကျေးရွာအုပ်စုစီမံကိန်းလုပ်ငန်းခွဲရွေးချယ်ခြင်းပုံစံ (Form PC 4)

လမ်းညွှန်အား စီမံကိန်းလုပ်ငန်းခွဲရွေးချယ်မှုအရည်အဝေးဖြစ်နိုင်စေရန်အတွက် ကျေးရွာအုပ်စုမှ CF/TF တို့၏ အကူအညီယူ၍ ကျေးရွာစီထောက်အကူပေးရန် လက်မှတ်ရေးထိုး အတည်ပြုပေးခြင်းဖြင့် အတည်ပြုခြင်းဖြစ်သည်။ ဤပုံစံအား ပြည့်စုံစွာဖြည့်သွင်းပြီးပါက ကျေးရွာအုပ်စုမှ ဦးစီးထောက်ခံချက်တွင် TFC သို့မဟုတ်အတွက် နောက်ဆက်တွဲအဖြစ် ထားရှိရမည်။ CF နှင့် ကျေးရွာအုပ်စုအဖွဲ့၏ စီမံကိန်းလုပ်ငန်းခွဲရွေးချယ်ရာ အချက်အလက်များကို MIS သို့ ထည့်သွင်းရမည်။ (ယခုနှစ်စီမံကိန်းလုပ်ငန်းခွဲ မလုပ်ကိုင်သော ကျေးရွာများ မပါဝင်ပါ။)

ကျေးရွာစုရွေးချယ်ရေး/လက်ထပ်ရေး ဦးတင်ဆုံး		
နေ့စွဲ	ကျေးရွာအုပ်စု	စီမံကိန်းအမျိုးအမည် (၁)၊ (၂)၊ (၃)၊ (၄)၊ (၅)၊ (၆)၊ (၇)၊ (၈)၊ (၉)၊ (၁၀)၊ (၁၁)၊ (၁၂)၊ (၁၃)၊ (၁၄)၊ (၁၅)၊ (၁၆)၊ (၁၇)၊ (၁၈)၊ (၁၉)၊ (၂၀)၊ (၂၁)၊ (၂၂)၊ (၂၃)၊ (၂၄)၊ (၂၅)၊ (၂၆)၊ (၂၇)၊ (၂၈)၊ (၂၉)၊ (၃၀)၊ (၃၁)၊ (၃၂)၊ (၃၃)၊ (၃၄)၊ (၃၅)၊ (၃၆)၊ (၃၇)၊ (၃၈)၊ (၃၉)၊ (၄၀)၊ (၄၁)၊ (၄၂)၊ (၄၃)၊ (၄၄)၊ (၄၅)၊ (၄၆)၊ (၄၇)၊ (၄၈)၊ (၄၉)၊ (၅၀)၊ (၅၁)၊ (၅၂)၊ (၅၃)၊ (၅၄)၊ (၅၅)၊ (၅၆)၊ (၅၇)၊ (၅၈)၊ (၅၉)၊ (၆၀)၊ (၆၁)၊ (၆၂)၊ (၆၃)၊ (၆၄)၊ (၆၅)၊ (၆၆)၊ (၆၇)၊ (၆၈)၊ (၆၉)၊ (၇၀)၊ (၇၁)၊ (၇၂)၊ (၇၃)၊ (၇၄)၊ (၇၅)၊ (၇၆)၊ (၇၇)၊ (၇၈)၊ (၇၉)၊ (၈၀)၊ (၈၁)၊ (၈၂)၊ (၈၃)၊ (၈၄)၊ (၈၅)၊ (၈၆)၊ (၈၇)၊ (၈၈)၊ (၈၉)၊ (၉၀)၊ (၉၁)၊ (၉၂)၊ (၉၃)၊ (၉၄)၊ (၉၅)၊ (၉၆)၊ (၉၇)၊ (၉၈)၊ (၉၉)၊ (၁၀၀)
ပြည်နယ်/တိုင်း	မြို့နယ်	ကျေးရွာအုပ်စု

ကျေးရွာအမည်	ဆောင်ရွက်မည့် လုပ်ငန်းများ	အတိုင်းအတာ	ခန့်မှန်း တိုက်ရိုက် အကျိုးခံစားခွင့် ရှိသူများ	အဆိုပြုသည့်သူ	စီမံကိန်းမှ ထည့်သွင်းမှု	ခန့်မှန်းကျန်ကျရိတ်	
						ကျေးရွာအုပ်စု ထည့်သွင်းမှု	အခြားထည့်သွင်းမှု (ဖော်ပြပါ) ထည့်သွင်းမှု အမည်/အဖွဲ့
ထစ်မြယ်	စာသင်ကျောင်း၊ ပြင်ဆင်ရေး၊ ခြံ	30x30x12'	388	<input type="checkbox"/> ကျား <input type="checkbox"/> မ <input checked="" type="checkbox"/> ကျား+မ	8000 000	-	
မလွှဲလှမ်း	စာသင်ကျောင်း၊ ပြင်ဆင်ရေး၊ ခြံ	30x30x12'	582	<input type="checkbox"/> ကျား <input type="checkbox"/> မ <input checked="" type="checkbox"/> ကျား+မ	8000 000	-	
ရွာလယ်	ရွာချင်း ဆလ စာဖ်	3000x12x1'	541	<input type="checkbox"/> ကျား <input type="checkbox"/> မ <input checked="" type="checkbox"/> ကျား+မ	85000 000	-	

ရာထူး ကျေးရွာအုပ်စု စီမံကိန်းအဖွဲ့ဝင် ဦးစီး
 ဦးစား ဦးစား
 စာဖ် စာဖ်



ပုံစံ - ၀ - ၄ ကျေးရွာအုပ်စုစီမံကိန်းလုပ်ငန်းခွဲရွေးချယ်ခြင်းပုံစံ (Form PC 4)

လမ်းညွှန်ရွာစာ၊ စီမံကိန်းလုပ်ငန်းခွဲရွေးချယ်မှုအစည်းအဝေးပြီးနောက်တွင် ကျေးရွာအုပ်စုမှ CF/TFကိုက် အကူအညီရယူ၍ ကျေးရွာစီထောက်ကော်မတီမှ လက်မှတ်ရေးထိုးပြီး အဆိုပါပုံစံအား ပြည့်စုံအောင်ဖြည့်သွင်းရမည်။ ဤပုံစံအား ပြည့်စုံစွာဖြည့်သွင်းပြီးပါက ကျေးရွာအုပ်စုမှ ဦးစီးအဖွဲ့ကြီးတို့ထောက်ခံရေးခံချက်တွင် TPIIC သို့ ပေးပို့ရန်အတွက် နောက်ဆက်တွဲအခြေထားရှိရမည်။ CF မှ ကျေးရွာတစ်ရွာချင်းစီ၏ စီမံကိန်းလုပ်ငန်းခွဲဆိုင်ရာ အချက်အလက်များကို MIS သို့ ထည့်သွင်းရမည်။ (ယခုနစ်စီမံကိန်းလုပ်ငန်းခွဲ မလုပ်ကိုင်သော ကျေးရွာများ မပါဝင်ပါ။)

ကျေးရွာစာအုပ်စုအမျိုးအမည်/ဝန်ထမ်းအမည် **ဦးတင်ဆန်း** . **လ**

နေ့စွဲ

ပြည်နယ်/တိုင်း **မန္တလေး** : **ဒီဂရီ** **မြို့နယ်** **ဧပြာတွယ်** **ကျေးရွာအုပ်စု** **ဝေကင်** **စည်**

စက်ဝန်းအားအမှတ်ခြစ်ပေးပါ (✓)၊ ဖြတ်စက်ဝန်း(၁)၊ ဖြတ်စက်ဝန်း(၂)၊ ဖြတ်စက်ဝန်း(၃)၊ ဖြတ်စက်ဝန်း(၄)

ကျေးရွာအမည်	ဆောင်ရွက်မည့် လုပ်ငန်းများ	အတိုင်းအတာ	ခန့်မှန်း တိုက်ရိုက် အကျိုးစီးပွားခွင့် ရှိသူများ	အဆိုပြုတင်ပြသူ	ခန့်မှန်းကျန်ကျငါ့ထိ		စုစုပေါင်း
					စီမံကိန်းမှ ထည့်သွင်းမှု	အခြားထည့်သွင်းမှု (ခေါ်ပြုပါ) ထည့်သွင်းမှု အမည်/အဖွဲ့	
တောင်စည်	ရွာတွင်းကျောက် ချောစမ်း	၇၅၀၀ x ၁၉' x ၁'	၁၆၃၃	ကျား ၄၈ မကျား+ ၈	၈၅၀၀၀၀၀		
တောင်ကျောင်း	စာမောင်ကျောင်း စတင်လုပ် ခြင်း	၁၉၀ x ၃၀ x ၁၉'	၁၇၇၈	ကျား ၄၈ မကျား+ ၈	၁၀၀၀၀၀၀		
ကျောင်းရွာ	ရွာတွင်းကျောက် ချောစမ်း	၇၈၀၀ x ၉' x ၁'	၁၃၇	ကျား ၄၈ မကျား+ ၈	၅၀၀၀၀၀၀		
ရွှေကြီး	ကျောင်းခြံစည် ရှိကျားခြံ	၃၈၀ x ၅' x ၄၅'	၆၃၈	ကျား ၄၈ မကျား+ ၈	၈၀၀၀၀၀၀		

ရာထူး ကျေးရွာအုပ်စု စီမံကော်မတီဝင် ဥက္ကဋ္ဌ အမည် လက်မှတ် ရက်စွဲ

ဦးကျော်

-ဆွမ်းစု စီမံကော်မတီ ဥက္ကဋ္ဌ



၁၂။ အစည်းအဝေး မှတ်တမ်းများ

 ကျေးရွာအစည်းအဝေးမှတ်တမ်း

အစည်းအဝေးပြုလုပ်သည့်နေရာ ။	။	တောင်လည်ကျေးရွာ ဘုရားကုန်း
ကျေးရွာ ။	။	တောင်လည်ကျေးရွာ
ကျေးရွာအုပ်စု ။	။	တောင်လည်ကျေးရွာ
အချိန် ။	။	၆:၀၀ pm
အစည်းအဝေးအမည် ။	။	ဒုတိယအကြိမ်အစည်းအဝေး

တက်ရောက်သူဦးရေ ကျား (၆၈) ။ မ (၇၉) စုစုပေါင်း (၁၄၇) ဦး

အစည်းအဝေးတွင်ဆွေးနွေးသည့်အကြောင်းအရာ။

- ၁။ - ဦးချစ်မျိုးတန်း (CF) မှ အကျိုးငှာသော စီမံကိန်း၊ မဝင်သောစီမံကိန်းအစဉ်အားရှင်းယူခြင်း
- ၂။ - ကျေးရွာစီမံကိန်းအဖွဲ့ဝင်များအား ဖြန့်ဖြူးပေးရန်အတွက် မြေအကျိုးခွေးစွဲခြင်း
- ၃။ - ဦးစားပေးအဆင့်မြှင့်တင်မှု ဖြစ်စေရန်အတွက် ဆုံးဖြတ်ခြင်း
- ၄။ - အဖွဲ့ဝင်များအား စောင့်ရှောက်ရန်များကို မြေအကျိုးခွေးစွဲမှုများကို လိုက်နာစောင့်ရှောက်မှု ပေးခြင်း
- ၅။ - ဘဏ္ဍာပတ်ဝန်းကျင်နှင့် လူမှုပတ်ဝန်းကျင်ဆိုင်ရာ လူ့ဝတ်အုံ့စည်းလမ်းများကို စောင့်ရှောက်ခြင်းနှင့် ပညာပေး ဖော်ပြချက်များနှင့် ပူးပေါင်းဆောင်ရွက်ခြင်း
- ၆။ - ကျေးရွာအဖွဲ့ဝင်များ မကြီးကြပ်လမ်းညွှန်မှုများအား ဆုံးဖြတ်ခြင်း
- ၇။ - မဲခွဲရရှိသောလမ်းမအား အိမ်များမှ မြေယာအကျိုးခွေးစွဲမှုများကို လိုက်နာစောင့်ရှောက်မှု ပေးခြင်း



ဦးကျော်ရွှေ ငယ်ကို အများသဘောတူဆန္ဒများဖြင့် တွေးချယ်ကြသော်
လည်း ငါးလမ်းတွင်း ရေထိုင်သူများက မြောင်းအတွက် ထိုအပ်ရပ်က ပထမယာဇာနည်
များကို ဩဇာပုံရိပ်ကို သိရှိစေရန်လေ့လာပြီး ငါးလမ်းတွင်းရေထိုင်သူများမှ
ကွဲပြားချွတ်ချွတ်များ ဦးကျော်စိုးထံတွင် လက်မှတ်ရေးထိုးသဘောတူညီခဲ့ကြောင်း
ငါးကျားကွဲတွင် စီးမည့်ကွဲလုပ်ငန်းမကြီးသည်။ ပေ(၅၀၀)ကျော်ပြီးလမ်း ၈
ကျယ် (၁၈၀)ပေ ၊ လမ်းအထိဦးကျော်ရွှေ(ငယ်) ပေ(၈၀၀)လမ်းအကျယ် (၁၈၀)ပေ
ကို ယခုနှစ် ဒုတိယထက်ခွဲတွင် ဩဇာပုံရိပ်လုပ်ငန်း ခွဲခြမ်းပါသည်။

ဦးကျော်ရွှေ(ငယ်)တွင် ရေထိုင်မြေသောလူဦးရေအရင်းနှီး
ငါးကျားမှ အာဇာနည်ယာဇာနည် ပါသည်ဖြစ်ကြောင်းကိုသဘောတူညီစွာ
လက်မှတ်ကို ကွဲပြားချွတ်ချွတ်များ ဦးကျော်စိုးနှင့် ကျွန်တော်ဦးချစ်မျိုး
တွန်း (ဩဇာပုံရိပ်ရေးမှူး)၊ ဒေါ်စုစုအေးအေး (လက်ထောက်နည်းပညာမှူး)
တို့ ရေထိုင်ကွဲတွင် သဘောတူညီစွာလက်မှတ်ရေးထိုးခဲ့ကြပါသည်။

- ၁။ ဦးကျော်ရွှေ
- ၂။ ဒေါ်ထင်စို
- ၃။ ဦးသိန်းဇော်
- ၄။ ဦးဝင်းစော
- ၅။ ဦးဝင်းထိုက်
- ၆။ ဒေါ်ကျော်
- ၇။ ဦးဆောင်
- ၈။ ဦးဝင်းမြင့်သန်း
- ၉။ ဒေါ်ပု
- ၁၀။ ဦးကျော်ဆန်း
- ၁၁။ ဦးအိုလုံး
- ၁၂။ ဦးကျော်ခ
- ၁၃။ ဒေါ်ခင်ဂျီ
- ၁၄။ ဦးသန်းထိုက်အောင်
- ၁၅။ ဦးမြင့်သိန်း
- ၁၆။ ဦးသန်းဇော်
- ၁၇။ ဦး မြင့်စွန်း
- ၁၈။ ဦး ကျော်ရွှေ



၁၀ " ဦးစိုးစိုး "

စိုး-ဇေယျာဦးဖြူ လက်ရွတ်ထိုသဘောအတိုင်းပြောပါသည်။

" ဂူအုပလဟိပုထိမံကိန်း "

ကျေးဇူးတင်အသံဖြင့် ငြိမ်းတိုးတက်ရေးဦးစီးဌာန

" ကျေးဇူးတင်ဖြင့် ငြိမ်းတိုးတက်ရေး စီမံကိန်း အထောက်အကူပြုပေးမိမိ ဖွဲ့စည်းပုံ "

★ ကျေးဇူးတင်အထောက်အကူပေးမိမိ

၀ ဦးစိုးစိုး (အထွေထွေ)

၀ ဒေါ်အိန္ဒိယ (အထွေထွေ)

★ ကျေးဇူးတင်အထောက်အကူပေးမိမိ

၀ ဒေါ်အိန္ဒိယ

★ ကျေးဇူးတင်အထောက်အကူပေးမိမိ

၀ ဦးစိုးစိုး

၀ ဦးစိုးစိုး

၀ ဒေါ်အိန္ဒိယ

၀ ဒေါ်အိန္ဒိယ

★ ကျေးဇူးတင်အထောက်အကူပေးမိမိ

၀ ဦးစိုးစိုး (အထွေထွေ)

၀ ဦးစိုးစိုး

၀ ဒေါ်အိန္ဒိယ

★ ကျေးဇူးတင်အထောက်အကူပေးမိမိ

၀ ဦးစိုးစိုး (အထွေထွေ)

၀ ဒေါ်အိန္ဒိယ (အထွေထွေ)

၀ ဒေါ်အိန္ဒိယ

ကျေးဇူးတင်အထောက်အကူပေးမိမိ (အထွေထွေ) ဦးစိုးစိုး၊ ဒေါ်အိန္ဒိယ၊ ဒေါ်အိန္ဒိယ

★ လက်ရွတ်ထိုသဘောအတိုင်း

၀ ဦးစိုးစိုး (အထွေထွေ)

၀ ဦးစိုးစိုး (အထွေထွေ)

၀ ဒေါ်အိန္ဒိယ

★ လက်ရွတ်ထိုသဘောအတိုင်း

၀ ဦးစိုးစိုး

၀ ဒေါ်အိန္ဒိယ



၁၃။ ကဏ္ဍအလိုက် အခက်အခဲမှတ်တမ်း

ဆူညံစွဲ - တောင်လည် - ကျေးရွာ - တောင်လည်

နောက်ဆက်တွဲ(၄) ခြားနားသောအပိုင်းများအတွက် ညီစားပေးဖွဲ့ ငြိမ်းရေးလုပ်ငန်းစဉ် အနှစ်ချုပ်

မူရင်းသည်အား VPSC တွင်ထားရှိရပါမည်၊ အခြားဌာနများနှင့် ညှိနှိုင်းရန်အတွက် မိတ္တူအား TPIC သို့ပို့ရပါမည်၊ MIS data အနေဖြင့် သွင်းရန် မလိုအပ်ပါ။

	အဆင့်	လုပ်ငန်း	မည်သူဦးစားပေးလိ	ကျေးရွာမှတာဝန်ခံသူ (သို့) အဖွဲ့ခေါင်း	ပြင်ပမှမည်သူ ထောက်ပံ့ မလိ
အခြေခံအဆောက်အအုံ	၀	ရွာတွင်း လမ်းဖွဲ့ခြင်း	<input checked="" type="checkbox"/> မ	စီတောင်လည်ရွာ	မူရင်းပေးပို့ခြင်း
	၂	ရွာထပ်ရွာချိတ်ဆက်ရေး	<input checked="" type="checkbox"/> မ	စီတောင်လည်ရွာ	မူရင်းပေးပို့ခြင်း
	၃	ရွာတွင်း တူးဖော်ရေး	<input checked="" type="checkbox"/> မ	စီတောင်လည်ရွာ	မူရင်းပေးပို့ခြင်း
	၄	ရွာဖွဲ့ရေးအဖွဲ့ဖွဲ့ခြင်း	<input checked="" type="checkbox"/> မ	စီတောင်လည်ရွာ	မူရင်းပေးပို့ခြင်း
	၅		<input type="checkbox"/> မ		
အသက်မွေးဝမ်းကျောင်းမှု/စိတ်ပါးစေး	၀		<input type="checkbox"/> မ		
	၂		<input type="checkbox"/> မ		
	၃		<input type="checkbox"/> မ		
	၄		<input type="checkbox"/> မ		
	၅		<input type="checkbox"/> မ		
ကျန်းမာရေးနှင့် အာဟာရ	၀		<input type="checkbox"/> မ		
	၂		<input type="checkbox"/> မ		
	၃		<input type="checkbox"/> မ		
	၄		<input type="checkbox"/> မ		
	၅		<input type="checkbox"/> မ		
ပညာရေး	၀		<input type="checkbox"/> မ		
	၂		<input type="checkbox"/> မ		
	၃		<input type="checkbox"/> မ		