



ပြည်ထောင်စုမြန်မာနိုင်ငံတော်အစိုးရ
 စိုက်ပျိုးရေး၊ မွေးမြူရေးနှင့် ဆည်မြောင်းဝန်ကြီးဌာ
 ကျေးလက်ဒေသဖွံ့ဖြိုးတိုးတက်ရေးဦးစီးဌာန

National Community Driven Development Project
 လူထုဖက်ပြုစီမံကိန်း၊ လှိုင်းဘွဲ့မြို့နယ်

ကျေးရွာဖွံ့ဖြိုးရေးအစီအစဉ်



**အောက်ရေပူကျေးရွာအုပ်စု
 တောင်ကလေးကျေးရွာ**

II

မာတိကာ

စဉ် အကြောင်းအရာ စာမျက်နှာ

၁။	လှိုင်းဘွဲ့မြို့နယ်အခြေပြမြေပုံ	၁
၂။	ကျေးရွာမြေပုံ (တည်နေရာ)	၂
၃။	အုပ်စုတွင်ပါဝင်သော ကျေးရွာများစာရင်း	၃
၄။	ကျေးရွာအခြေခံအချက်အလက်များ (ကျေးရွာသမိုင်းကြောင်း)	၄-၅
၅။	လူထုပူးပေါင်းပါဝင်သော လူမှုဆန်းစစ်ခြင်းနှင့် အကဲဖြတ်ခြင်း လုပ်ငန်းစဉ် (PSA/PRA) အကျဉ်းချုပ်ဇယား	၆
၆။	ကျေးရွာဖွံ့ဖြိုးရေးအစီအစဉ်အတွက်အသုံးပြုခဲ့သော PRA tools တစ်ခုချင်းစီအတွက်သုံးသတ်ချက်များ	
	၁။ကျေးရွာလူမှုရေးနှင့်အရင်းအမြစ်ပြမြေပုံ(Social Map).....	၇-၈
	၂။ရာသီခွင်ပြပြကွေ့ဒီန်(Seasonal Cleander).....	၉-၁၀
	၃။ဥစ္စာနေကြွယ်ဝမှုပြဇယား (Wealth Ranking).....	၁၁-၁၂
	၄။ ကျား၊မ ပင့်ကူအိမ်သုံးသပ်ခြင်း(Cob Web).....	၁၃-၁၄
	၅။အရင်းအမြစ်အသုံးချမှုပုံစံပြဇယား(Asset Mapping).....	၁၅-၁၆
	၆။အဖွဲ့အစည်းချိတ်ဆက်မှုပြဇယား (Veen Diagram).....	၁၇-၁၉
၇။	ကော်မတီဝင်များရွေးချယ်ခြင်းနှင့် ကျေးရွာဖွံ့ဖြိုးရေးအစီအစဉ် ဆောင်ရွက်မှုမှတ်တမ်း	၂၀
၈။	ကျေးရွာအချက်အလက်များ(PC 1)	၂၁-၂၄
၉။	စီမံကိန်းစက်ဝန်းအချိန်ဇယား(PC 2).....	၂၅
၁၀။	ကျေးရွာဖွံ့ဖြိုးရေးဦးစားပေးအစီအစဉ် (PC 3).....	၂၆-၂၉
၁၁။	အစည်းဝေးမှတ်တမ်းများ	၃၀-၃၁
၁၂။	ကဏ္ဍအလိုက်ဦးစားပေးဖွံ့ဖြိုးရေးလုပ်ငန်းစဉ်များ.....	၃၂

၁။ လိုင်းဘွဲ့မြို့နယ်အခြေပြမြေပုံ

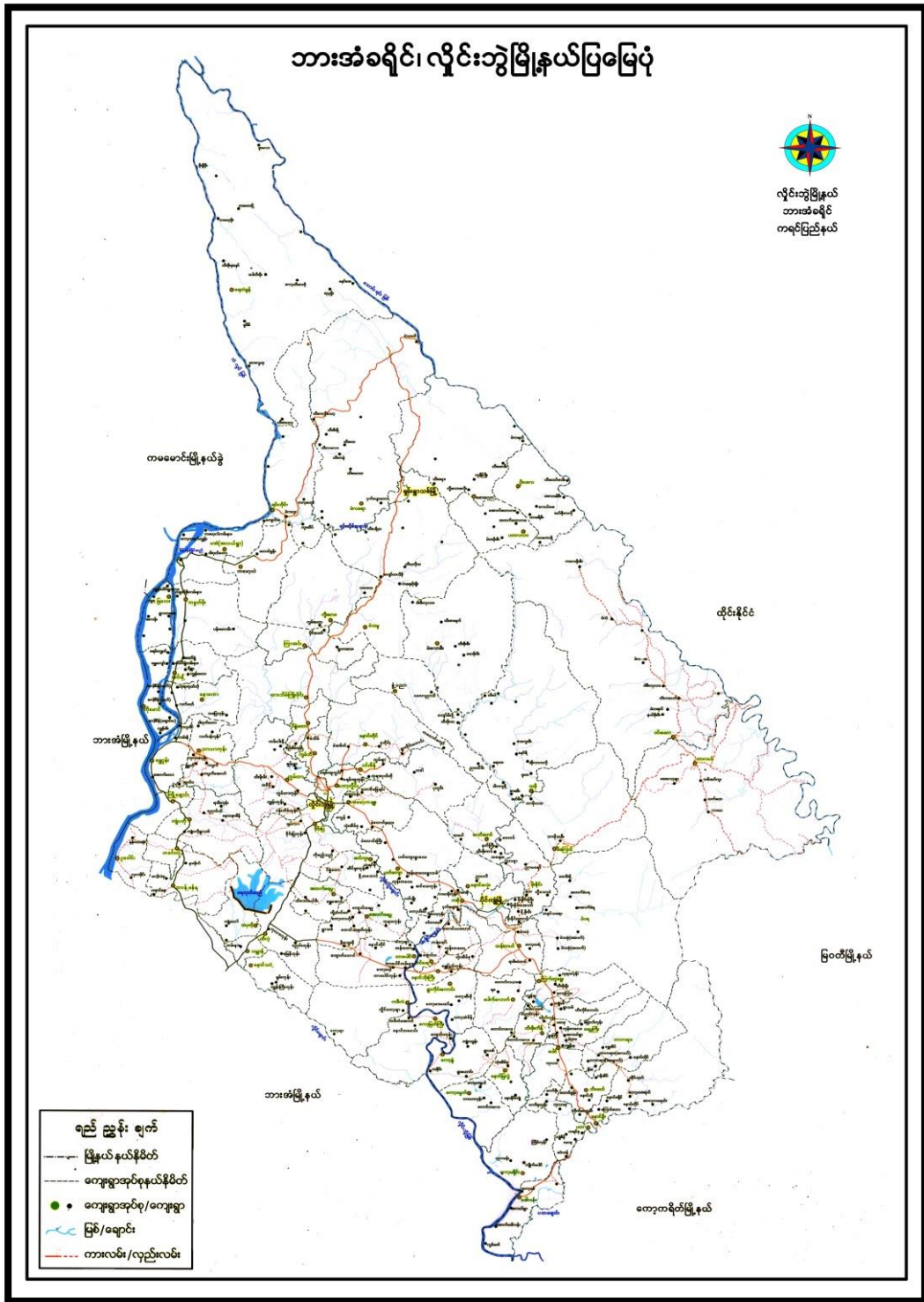

၂။ ကျေးရွာမြေပုံ (တည်နေရာ)

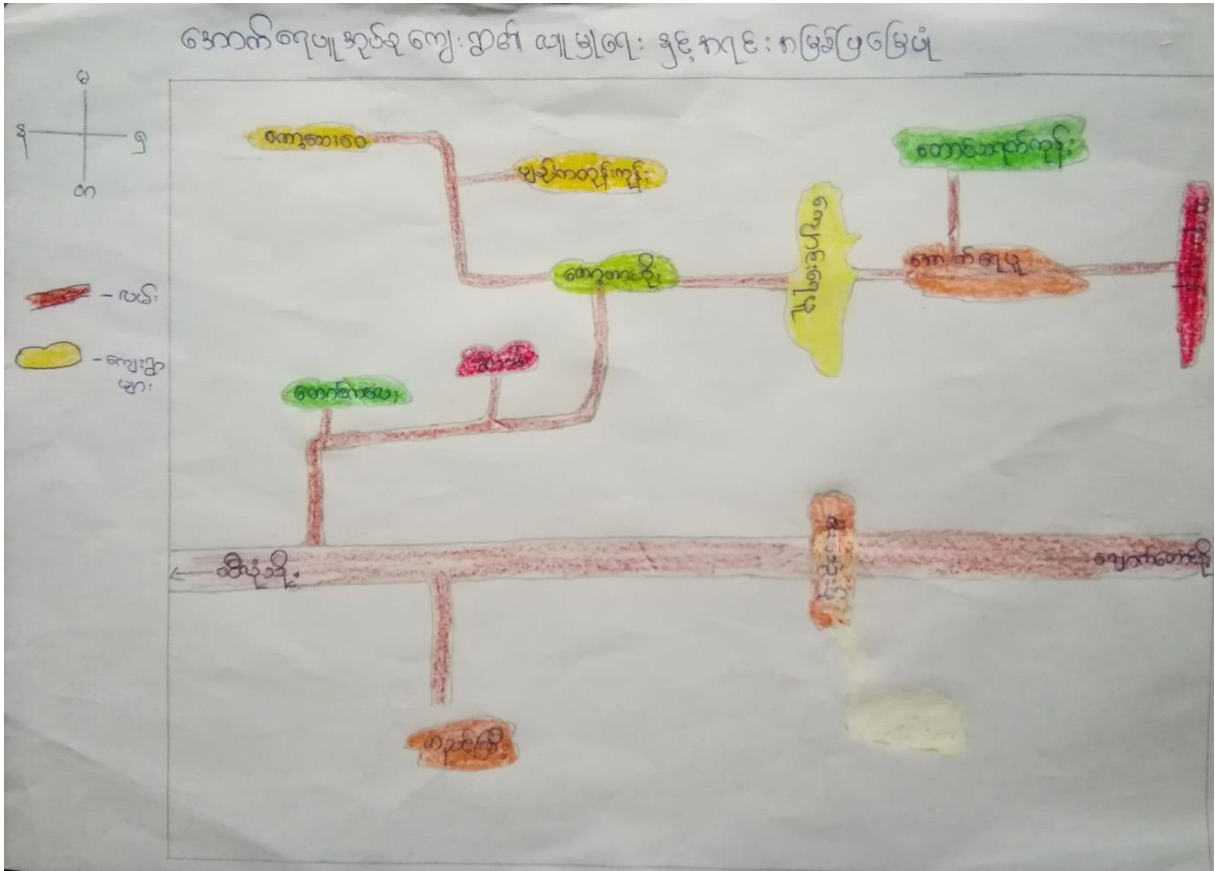

၃။ အုပ်စုတွင်ပါဝင်သော ကျေးရွာများစာရင်း

၁။ အောက်ရေပူ

၂။ တောင်သရက်ကုန်း

၃။ ဘုရားကုန်း

၄။ ကျောင်းရေပူ

၅။ ကော့တာဟိုင်း

၆။ ကော့သေးဝေ

၇။ ရွာသစ်

၈။ ပျဉ်းကတိုးကုန်း

၉။ တောင်ကလေး

၁၀။ မီးသွေးဖို

၁၁။ တညင်ကြီး

တောင်ကလေးကျေးရွာအပိုင်း

တောင်ကလေးကျေးရွာကို ၁၃၂၉ ခုနှစ်က တော်မူရဟန်း ဆရာတော်ဦး ပဏ္ဍဝဖြန့်ဟတည်ထောင်ခဲ့ပြီး ရွာတွင်တောင်ခြံ ဓာတ်ကြောင့် "တောင်ကလေး" ဟုအမည်ခေါ်တွင်ခဲ့ကြသည်။ ရွာတွင်တည်ရှိထားသော စုစုပေါင်း ကျောင်းကို ဖြိုခွဲပြီး ဆရာတော်ကဖြန့် လည်ဖြူဖြူဖြူ တစ်ဖန်ရွာကို ၁၃၇၄ ခုနှစ်တွင် "အလင်းသာခြံ" ဟုပြောင်းလဲခေါ်တွင်ခဲ့သည်။ သို့သော်ပြည်ထဲရေးတွင် "တောင်ကလေး" အမည်နဲ့သာပေါက်သည်။ ကျေးရွာထဲတွင်ရှိသော အိမ်ခြေ (၄)၊ (၅) အိမ်နဲ့သာစေခဲ့သည်။

တောင်ကလေးကျေးရွာသားများ၏ အဓိက အသက်မွေးဝမ်းကြောင်းမှာ လယ်ယာလုပ်ငန်းဖြစ်ပြီး ဖက်ကောက်၊ ခြံချိုက်လုပ်ငန်းများလည်း လုပ်ကြသည်။ ရွာတွင်နေထိုင်သူအားလုံးသည် ကရင်လူမျိုးများဖြစ်ကြ၍ ပုဒွေဘာသာကို လွယ်သူများလည်း ဖြစ်ကြသည်။ ဖွန်ခဲသော သုဂုဏ် ခုနှစ်တွင် စစ်စားရှောင်ခဲ့ကြသည်။ စာအင်္ဂလိပ်ကျောင်းကို ၁၃၇၆ ခုနှစ်တွင် ကိုယ်ထူကိုယ်ထ ဆောက်လုပ်ကာ အဖွဲ့အစည်း တစ်ခုစီထောက်ပံ့ပေးခဲ့လည်း ပါသည်။ ရွာမှာ ဆရာမ (၃) ယောက်နှင့် ကလေးများကို ပညာပေးကြားစေခဲ့သည်။ ၁၃၈၀ ခုနှစ်တွင် အစိုးရမှ ဥပဒေသဆရာမ (၂) ယောက် ပေးခဲ့သည်။ အရင်ကရွာတွင် လူသွားလမ်းကလေး သာရှိသည်။ ၁၃၇၀ ခုနှစ်တွင် ရွာဆရာတော်နှင့် ရပ်စံရပ်ဖများ ဦးဆောင်ပြီး အပြုပြင်ကောက်ခံကာ လမ်းများကို သို့တွင်ဖောက်လုပ်ခဲ့ကြသည်။ ပညာရေး နှင့် ကျန်းမာရေး ဝိုင်းတွင်လမ်း ဝိုင်း ဆက်တွယ်ရေး အခက်အခဲကြောင့် နောင်ဇွေး ခဲ့သည်။

တောင်ကလေးကျေးရွာတွင် ပညာရေး ကဏ္ဍဆက်လည်းကောင်း၊ ကျန်းမာရေး ကဏ္ဍ ဆက်လည်းကောင်း၊ လမ်းပန်းဆက်တွယ်ရေး ဝိုင်းဆက်လည်းကောင်း အထူးဖွံ့ဖြိုးတိုးတက်ရန် လိုအပ်သည်။ ကျေးရွာများ၏ ဓလေ့ထုံး

တစ်အရာမျှ မှတ်သွားသော ကပွဲ၊ တတ်ပွဲ၊ ဦးကပွဲများ
နတ်ပူဇော်ပသသည်အစမှစ၍ အကအနည်းငယ် ကပြပြီးမှ
ထွက်ခွာရသည်။

၅။ လူထုပူးပေါင်းပါဝင်သော လူမှုဆန်းစစ်ခြင်းနှင့် အကဲဖြတ်ခြင်းလုပ်ငန်းစဉ် အကျဉ်းချုပ်ဇယား

ကျေးရွာအုပ်စု - ဒေသကံကျေး
 ကျေးရွာအမည် - ကောဇကလေး
 မြို့နယ် - လှိုင်ဘွဲ့
 ရက်စွဲ - 17.6.2019

စရိတ်ခွဲခြားခြင်း အမျိုးအမည်	အကျဉ်းချုပ်ဖော်ပြချက်များ	ကျေးရွာအုပ်စုအတွင်း အမျိုးအမည်		ပေါင်းစုံ၊ သို့ အခြေအတွက်
		ကျား	မ	
၁။	၁၇.၆.၂၀၁၉ ကျေးရွာအုပ်စုအတွင်း အကျဉ်းချုပ် ဖြစ်ပေါ် နှင့် ဆန်းစစ် ချက်များ	၁၄	၁၇	၃၁
၂။	၁၇.၆.၂၀၁၉ ပုဂ္ဂိုလ်ရေးအဖွဲ့အစည်း အဖွဲ့ဝင်များနှင့် ဆန်းစစ်ချက်များ	၁၃	၁၈	၃၁
၃။	၁၇.၆.၂၀၁၉ ကျေးရွာအုပ်စုအတွင်း အကျဉ်းချုပ် ဖြစ်ပေါ် သော အကျဉ်းချုပ် ဖြစ်ပေါ် နှင့် ဆန်းစစ် ချက်များ	၁၄	၁၇	၃၁
၄။	၁၇.၆.၂၀၁၉ ကျေးရွာအုပ်စုအတွင်း အကျဉ်းချုပ် ဖြစ်ပေါ် သော အကျဉ်းချုပ် ဖြစ်ပေါ် နှင့် ဆန်းစစ် ချက်များ	၁၃	၁၈	၃၁
၅။	၁၇.၆.၂၀၁၉ ပုဂ္ဂိုလ်ရေးအဖွဲ့အစည်း အဖွဲ့ဝင်များနှင့် ဆန်းစစ်ချက်များ	၁၄	၁၇	၃၁
၆။	၁၇.၆.၂၀၁၉ ပုဂ္ဂိုလ်ရေးအဖွဲ့အစည်း အဖွဲ့ဝင်များနှင့် ဆန်းစစ်ချက်များ	၁၃	၁၈	၃၁

၆။ ကျေးရွာဖွံ့ဖြိုးရေးအစီအစဉ်အတွက်အသုံးပြုခဲ့သော PRA tools
တစ်ခုချင်းစီအတွက် သုံးသတ်ချက်များ

၁။ ကျေးရွာလူမှုရေးနှင့်အရင်းအမြစ်ပြမြေပုံ (Social Map)

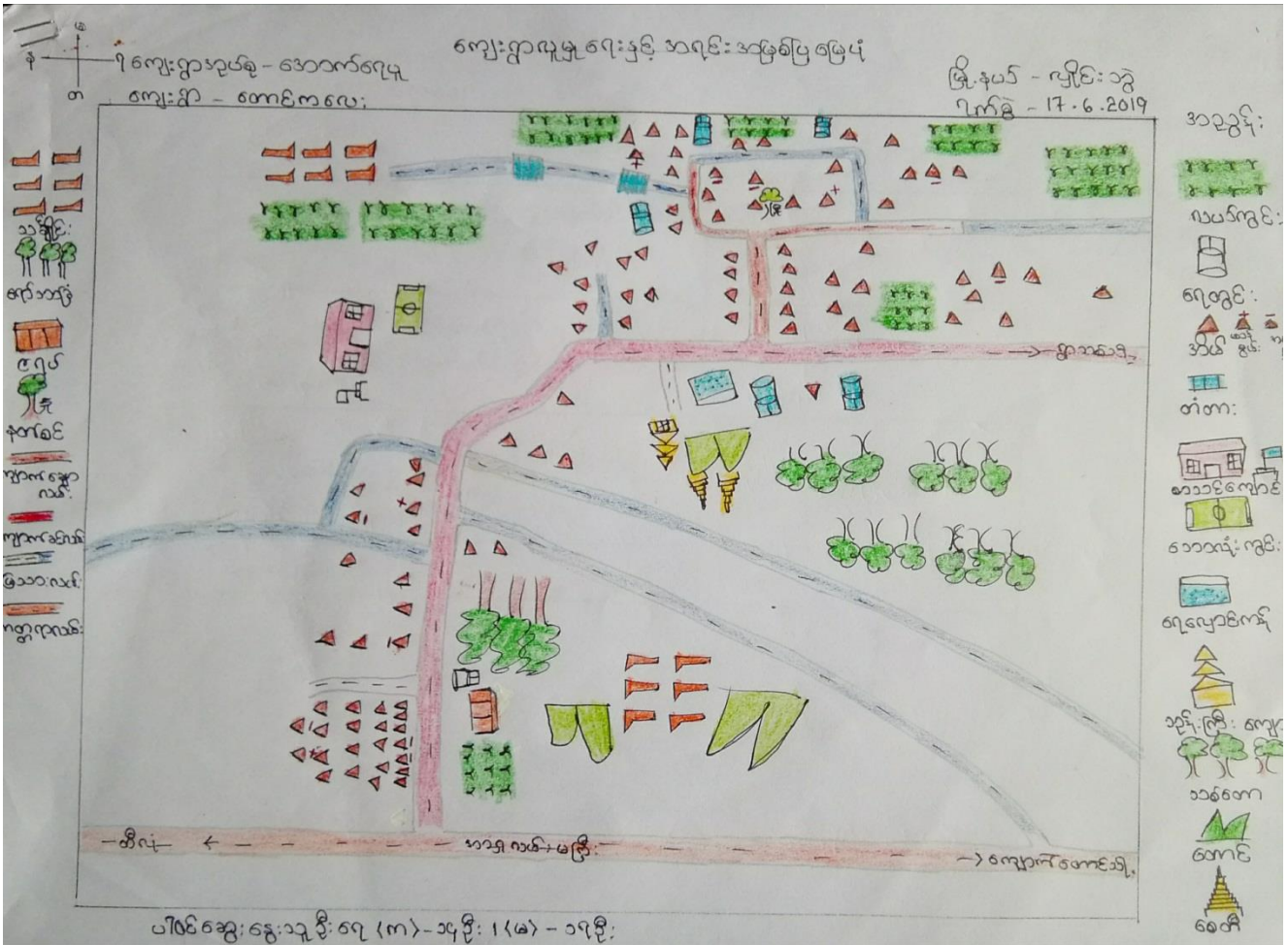

ဆွေးနွေးခြင်းနှင့် ဆန်းစစ်ခြင်း

ကျေးရွာအုပ်စုအဆောက်ရေပျံ - ကျေးရွာစတင်ကလေး ၇၇၆ ၁၇-၆-၂၀၁၉

- ယခုရေးဆွဲထားသော လူမှုရေးနှင့် အခြားအခြေပြု ဖြေပုံတွင် ကျေးရွာရှိ အခြေခံ အဆောက်အအုံများ အနည်းငယ်ရှိသည်။
- ကျေးရွာတွင် အဓိက အသက်မွေးဝမ်းကြောင်း လုပ်ငန်းအနေဖြင့် ကပက်လုပ်ငန်း ဖြစ်ပြီး ဖက်ကောက်၊ ခြံခိုက်လုပ်ငန်းများသည် လုပ်ကိုင်ကြသည်။
- ကျေးရွာသူ/သားများ အားလုံး ဗုဒ္ဓဘာသာကိုးကွယ်ကြပြီး အားလုံးစကော ကရင် လူမျိုးများ ဖြစ်ကြသည်။
- ရွာတွင် သီးခြား နေထိုင်သော အုပ်စုများ မရှိပါ။
- အခြားဒေသသို့ ရောက်၍ အလုပ်လုပ် ကိုင်ကြသော ရွှေ့ပြောင်းလုပ်သား များလည်း ရှိသည်။
- လွန်ခဲ့သော (၅) နှစ်ခွဲခန့် နှစ် ယခု ဖြစ်ပွားခဲ့သော ကျေးရွာတွင် အပင်များ ပြုန်းတီး ရွက်ရှိသည်။
- ကျေးရွာတွင် ထပ်မံဖြည့်ဆည်းရန် လိုအပ်သော အခြေခံ အဆောက်အအုံများ မှာ လမ်း၊ စာသင်ကျောင်း တို့ဖြစ်၍ အသစ်ဆောက်လုပ်ရန် လိုအပ်သော အဆောက်အအုံများမှာ ခန်းမဆောင်ရွက်ရန် လိုအပ်ပါသည်။

ပူးပေါင်းပါဝင်ဆွေးနွေးသူ - ကျား (၁၄ ဦး) ၊ မ (၁၇ ဦး)

၂။ ရာသီခွင်ပြဌာန် (Seasonal Cleander)

ရာသီခွင်ပြဌာန်

ကျေးရွာအုပ်စု - ဒေသကလေး

မြို့နယ် - လှိုင်ဘွဲ့

ကျေးရွာ - ကေမိကလေး

ရက်စွဲ - 17.6.2019

အခြေအနေအထား	၁	၂	၃	၄	၅	၆	၇	၈	၉	၁၀	၁၁	၁၂
ရာသီဥတု												
မိုးကြိုးပျံ့ပွားမှု												
မုန်တိုင်းအရေအတွက်	မရှိ	-	-	-	-	-	-	-	-	-	-	မရှိ
ဝင်ငွေ	၆၆	-	-	-	-	-	-	-	-	၆၆	၆၆	၆၆
ပွဲတော်	မရှိ										-	
အခြားအချက်												

ပေါင်အေးခွေအဖွဲ့အစည်း = (က) - ၁၃ နှစ်၊ (ခ) - ၁၅ နှစ်

ကုသီခွင်ပြ ဖြူကွဲ ဒိန်

ဆွေးနွေးခြင်းနှင့် ဆန်းစစ်ခြင်း

ကျေးဇူးတင်စွာ ဆောင်ရွက်ရယူ - ကျေးဇူး တောင်းကလေး - ရက်စွဲ ၁၇-၆-၂၀၁၉

- ယခုရေးဆွဲထားသော ကုသီခွင်ပြ ဖြူကွဲ ဒိန်တွင် ကုသီဥတု၊ ချိတ်ပျိုးရေး၊ ကျွန်မာရေး၊ ဝင်ထွေ၊ ပွဲတော်၊ အားလပ်ချိန်စသော အချက်များ ပါဝင်သည်။
- ကျေးဇူးတင်စွာ စပါးကိုသာ အဓိကချိတ်ပျိုးဖြာသည်။
- ကျွန်မာရေးအနေဖြင့် တစ်ပါး၊ တစ်ချို့လတွင် ဖျားနာမှုရောဂါ အဖြစ်များသည်။
- ဝင်ထွေမရှိသော အချိန်များတွင် စားဝတ်နေရေးအတွက် ငွေတိုးချေးခြင်း၊ တောထွက်ကုသီစာကိုဖြုတ်ခြင်း၊ ရောင်းချခြင်းစသော နည်းလမ်းများဖြင့် ဖြေရှင်းကြရသည်။
- ရွာသူ/သားများ အနေဖြင့် အားလပ်သော အချိန်တွင် မိမိတို့နှင့် လုပ်ငန်းခွဲအဝဝ အကောင်အထည်ဖော် ဆောင်ရွက်သင့်သည်။

မူပိုင်ပိုင်ပိုင်ဆွေးနွေးသူ - ကျား (၁၁၉)၊ မ (၁၀၉)

၃။ ဥစ္စာနေကြွယ်ဝမှုပြဇယား (Wealth Ranking)

ကျေးရွာအုပ်စု - ဒေသက်ရေယူ
 ကျေးရွာ - စောဇကလေး

ဥစ္စာနေကြွယ်ဝမှုပြဇယား

မြို့နယ် - လှိုင်၊
 ရက်စွဲ - 17.6.2019

အဆင့်	သတ်မှတ်ချက်များ	ဒိဂစ်တာလစ်စာရင်းအရေအတွက်	ရာခိုင်နှုန်း
အဆင့်မြေသော အုပ်စု	လယ်ဧက (၂၀)၊ တိုက်အိမ်၊ သစ်တော အုပ်စိုက်၊ ဆိပ်ကမ်း၊ နွား၊ ဂျက်	၁၈	၁၅%
အလယ်ကလတ် အုပ်စု	လယ်ဧက (၇)၊ သစ်တောအုပ်စိုက်၊ ဆိပ်ကမ်း၊ နွား၊ ဂျက်၊ လယ်ထွန်စက်	၃၀	၂၅%
မမြေလျှင်သော အုပ်စု	လယ်ဧက ၅၀၊ ဝါး၊ အိမ်၊	၇၃	၆၀%
စုစုပေါင်း		၁၂၁	၁၀၀%

ပါဏ်အက္ခရာအရ = (က) - ၁၃ ဦး၊ (ခ) - ၁၈ ဦး

ဥစ္စာဓန ဩပယုဂ္ဂ

ဆွေးနွေးခြင်းနှင့် ဆန်းစစ်ခြင်း

ကျေးဇူးတင်အပ်စွာ ဆောင်ရွက်ရန်... ကျေးဇူးတင်စာတမ်းကလေး... ရက်စွဲ ၁၇.၆.၂၀၁၉

- တောင်းကလေး ကျေးဇူးတင် အိမ်ထောင်စု (၁၂၁) ခုရှိပါသည်။
- ဥစ္စာဓန ပိုင်ဆိုင်မှု အဆင့်ကို အဆင့် (၁) အဆင့်ဖြေသော အုပ်စု၊ အဆင့် (၂) အလယ် အလယ် အုပ်စု၊ အဆင့် (၃) မ ဖြေလည်သော အုပ်စုဟု အဆင့် (၃) ဆင့် ခွဲခြား သတ်မှတ်ပါသည်။
- ကျေးဇူးတင် အဆင့်မဖြေသော အုပ်စု (၇၃) ခုရှိပြီး၊ ကာနိုင်းနှင့် အနေဖြင့် (၆၀%) ရှိပါသည်။
- ကျေးဇူးတင် အဆင့်မဖြေသော အုပ်စုများ နေရခြင်း မှာ နေ့စား၊ ကျသမားများ လုပ်ကိုင် နေရခြင်း၊ အရင်းအနှီး မရှိခြင်း၊ အလုပ် အကိုင် အခွင့်အလမ်း နည်းပါး ခြင်းတို့ ဖြစ်ကြောင်း ဖြစ်ပါသည်။
- အခြေခံ အဆောက်အအုံ လက်ငန်းများ တွင် ပါဝင် လုပ်ကိုင် စေခြင်းဖြင့် အဆင့်မဖြေသော အုပ်စုများ ထိတွေ့တိုး ကာနိုင်းပါသည်။

ပူးပေါင်းပါဝင် ဆွေးနွေးသူ - ကျား (၁၃ဦး) ၊ မ (၁၈ဦး)

၄။ ကျား၊မပင့်ကူအိမ်သုံးသပ်ခြင်း(Cob Web)

ပင့်ကူအိမ်ပြု ဖြေပေးသော:

မြို့နယ် - လှိုင်: ၁၅
 ၇က်ခွဲ - 17.6.2019

ကျား: ၅၀ ဒုလ်ခွဲ - ဒေသဝက်ရေပူ

ကျား: ၅၀ - စောဝင်ကလေး:

- = ကမျိုး သာသ:
- = ဒေသမျိုး သမီး:

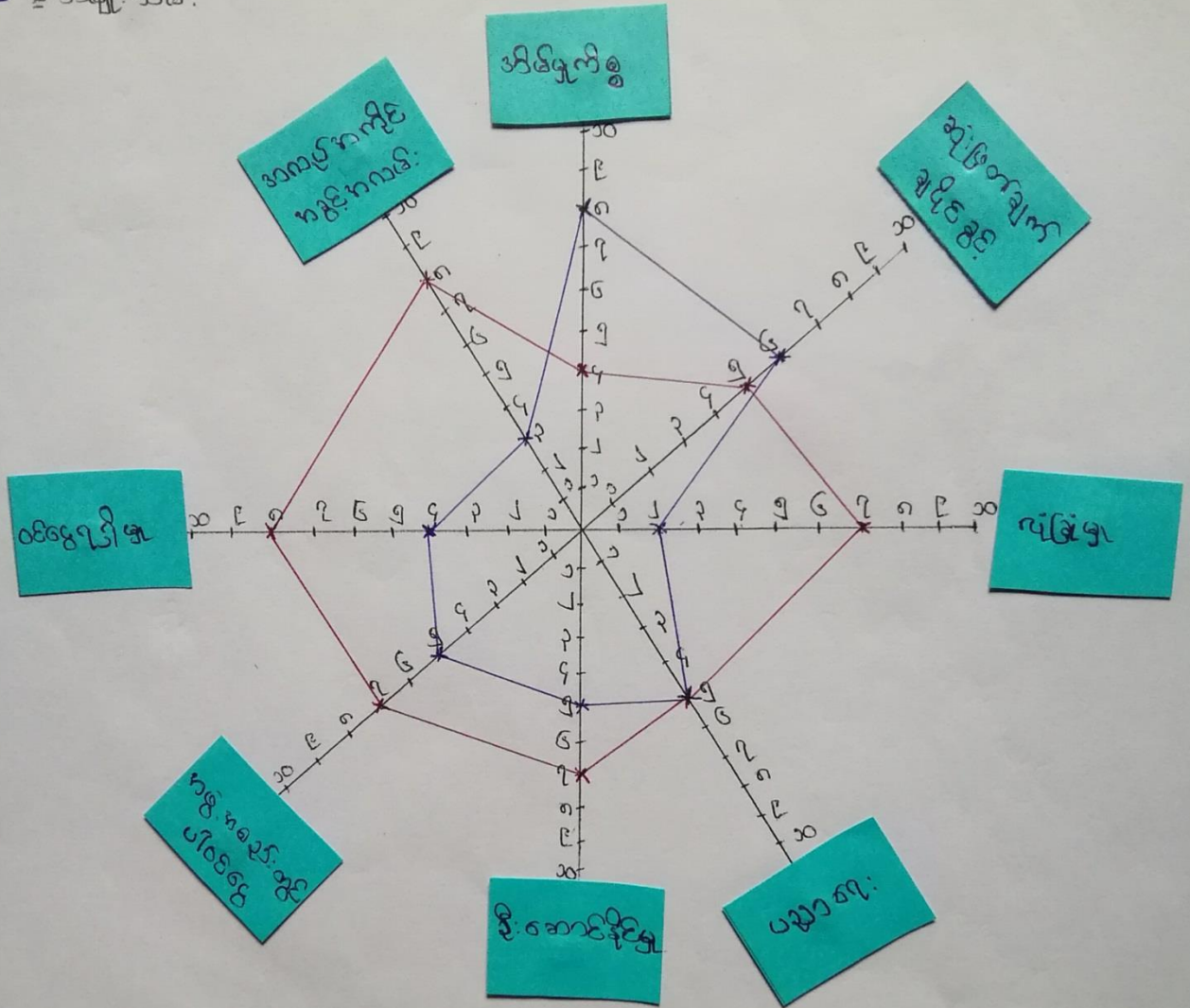

ပါဝင်ဆွေးနွေးသူဦးရေ = (က) - ၁၄ဦး (မ) - ၁၄ဦး

ကျေးဇူးပြုပြီး ဆန်းစစ်ခြင်း

ကျေးဇူးတင်စွာ အုပ်စု အသက်ရောက်မှု - ကျေးဇူးတင် စကားပြောရမ်း ရက်စွဲ ၁၇.၆.၂၀၁၉

- ဒေသမျိုးသား၊ ဒေသမျိုးသမီးများ၏ အခန်းကဏ္ဍနှင့် အခြေအနေအား ပင်ကိုအိမ်သုံးသက်ရောက်မှုတွင် ပညာရေးသည် အတူတူပင် တွေ့ရသည်။
- ဒေသမျိုးသမီးများသည် အလုပ်အကိုင် အခွင့်အလမ်း၊ ဆုံးဖြတ်ချက်ချမှတ်ခြင်း၊ လုံခြုံမှု၊ ဦးဆောင်နိုင်မှု၊ အဖွဲ့အစည်းတွင် ပါဝင်ခြင်း၊ ဝင်ငွေရရှိမှုတို့တွင် အားနည်းပြီး ကျန်အိမ်မှုကိစ္စသည် များနေကြောင်း တွေ့ရသည်။
- အဓိကကျသော ဝင်ငွေရရှိမှု၊ အဖွဲ့အစည်းများတွင် ပါဝင်ခြင်း၊ ဆုံးဖြတ်ချက်ချမှတ်ခြင်း၊ ဦးဆောင်နိုင်မှု နည်းပါးခြင်းမှာ မိမိကိုယ်ကို ယုံကြည်မှုအားနည်းခြင်း၊ အတွေ့အကြုံနည်းပါးခြင်း၊ လုပ်အားခတန်းတူမရရှိခြင်းကြောင့် မပြောရမဆိုရုံသာပင် ပါဝင်ဆုံးဖြတ်မှု မရှိဘဲဖြစ်နေသည်။
- ကျေးဇူးတင်စွာ စီမံကိန်းလုပ်ငန်း အကောင်အထည်ဖော်ဆောင်ရွက်ရာတွင် ဒေသမျိုးသမီးများ၏ အခြေခံအဆောက်အအုံများ၊ အလေးထားစဉ်းစားပေးပြီး လက်တွေ့ဝေါ်ခြင်းဖြင့် ဆောင်ရွက်သင့်သည်။

မူပိုင်ပိုင်ပါဝင် ဆွေးနွေးသူ - ကျား (၁၄ဦး)၊ မ (၁၃ဦး)

၅။ အရင်းအမြစ်အသုံးချမှုပုံစံပြယေား(Asset Mapping)

အရင်းအမြစ် သုံး ခွဲမှု			အရင်းအမြစ် ထိန်းချုပ်မှု		
ကျေးရွာအုပ်စု - ဒေသကံကျေး ကျေးရွာ - တောင်ကလေး			ကျေးရွာအုပ်စု - ဒေသကံကျေး ကျေးရွာ - တောင်ကလေး		
ဇူလိုင်လ - ဖြိုစီးသည့် ရက်စွဲ - 17.6.2019			ဇူလိုင်လ - ဖြိုစီးသည့် ရက်စွဲ - 17.6.2019		
(က)	(ခ)	(က + ခ)	(က)	(ခ)	(က + ခ)
ထွက်ကုန်		တံတား သစ်ချိုင်း ကာ ရော်ဘာခြံ တောင်ကုလွင်း အိုင်ကယ် သစ်ကြီးကျွန်း စေတီ ကန် စာသင်ကျောင်း			တံတား သစ်ချိုင်း ကာ အိုင်ကယ် သစ်ကြီးကျွန်း ကန် ရော်ဘာခြံ တောင်ကုလွင်း ထွက်ကုန် စာသင်ကျောင်း စေတီ
ပါဝင်ဆွေးနွေးသည့် ဇယား (က) - သို့မဟုတ် (ခ) - သို့မဟုတ်			ပါဝင်ဆွေးနွေးသည့် ဇယား (က) - သို့မဟုတ် (ခ) - သို့မဟုတ်		

အရှင် ဒဝဗြဟ္မာ သုံးစွဲမှုနှင့် ထိန်းချုပ်မှုပုံစံ

ကျေးဇူးခြင်းနှင့် အနိစ္စဝဂ်ခြင်း

ကျေးဇူးတင်စွာ အသက်ရှေးဟောင်းကျေးဇူးတင်စာပေ - ရက်စွဲ ၁၇.၆.၂၀၁၉

- လက်တွေ့စက်သည့် အမျိုးသားများသာ သုံးစွဲပြီး ထိန်းချုပ်မှုမှာ အမျိုးသား၊ သမီးများ အတူတူပင် ထိန်းချုပ်ကြသည်။
- အမျိုးသမီးများ သီးသန့် သုံးစွဲမှု၊ ထိန်းချုပ်မှုမရှိပါ။
- ကာ၊ ဆိုင်ကပ်၊ ဘောလုံးကွင်း၊ ဘုန်းကြီးကျောင်း၊ စေတီ၊ စာသင်ကျောင်း၊ လမ်း၊ တံတား၊ လမ်း၊ ရော်ဘာဖြူတို့သည် အမျိုးသား၊ သမီးများ အတူတူပင် သုံးစွဲကြသည်။
- ကာ၊ ဆိုင်ကပ်၊ ဘောလုံးကွင်း၊ ဘုန်းကြီးကျောင်း၊ စေတီ၊ စာသင်ကျောင်း၊ လမ်း၊ တံတား၊ လမ်း၊ ရော်ဘာဖြူတို့သည် အမျိုးသား၊ သမီးများလည်း အတူတူပင် ထိန်းချုပ်ကြသည်။
- အမျိုးသမီးများသည် အမျိုးသားများကဲ့သို့ ထိန်းချုပ်မှုခွင့်ရှိသော်လည်း မိမိကိုယ်ကို ယုံကြည်မှုအားနည်းခြင်း၊ အတွေ့အကြုံနည်းပါးခြင်းကြောင့် အမျိုးသားများနှင့် နှိုင်းယှဉ်ပါက အခွင့်အရေးနည်းပါးကြောင်းတွေ့ရသည်။
- အမျိုးသားများ အနေဖြင့် အမျိုးသမီးများအား လက်တွေ့စေရန်၊ ဗဟုသုတများ မျှဝေပေးခြင်းဖြင့် အမျိုးသား၊ အမျိုးသမီးများ တိုးတက်အောင် အရေးရနိုင်ပါသည်။

ပူးပေါင်းပါဝင် ကျေးဇူးတင် - က (၁၇.၆.)၊ မ (၁၇.၆.)

၆။ အဖွဲ့အစည်းချိတ်ဆက်မှုပြဇယား (Veen Diagram)

ကျေးရွာဖြင့်ချိတ်ဆက်နေသော အဖွဲ့အစည်းများ

ကျေးရွာအုပ်စု - အောက်ရေမှု
ကျေးရွာ - တောင်ကလေး

မြို့နယ် - လှိုင်ဘွဲ့
ရက်စွဲ - 17.6.2019

ကျေးရွာအဖွဲ့အစည်းများ	ကျေးရွာဖြင့် အဖွဲ့အစည်းများ
(၁) ရွာအဖွဲ့များ (၂) ဂေါပကအဖွဲ့ (၃) ကျောင်းကော်မတီ (၄) ကျေးရွာအဖွဲ့အစည်း (၅) မီးသတ်ရေးကော်မတီ	(၁) အုပ်ချုပ်ရေးဌာန (၂) ရဲစခန်း (၃) ကျန်းမာရေး (၄) လူ့ပတ်ဝန်းကျင်ထိန်းသိမ်းရေး (၅) ကျေးလက်ဒေသဖွံ့ဖြိုးရေးအဖွဲ့

ပေါင်းစည်းရေးအဖွဲ့အစည်း (၈) - ၁၃ ဦး (၆) - ၁၈ ဦး

ကျေးဇူးတင်စွာ အဖွဲ့အစည်း ချိတ်ဆက်မှု

ကျေးဇူးတင်စွာ - အောက်ရေပျာ

မြို့နယ် - လှိုင်ဘွဲ့

ကျေးဇူးတင်စွာ - စတင်ကလေး

ရက်စွဲ - 15.6.2019

ဂီတခန်း

အုပ်ချုပ်ရေးမှူး

ကျေးဇူးတင်စွာ
ဖွံ့ဖြိုးတိုးတက်
ရေးရာဦးစီးဌာန

ကျေးဇူးတင်စွာ

မီးလင်းရေး
ကော်မတီ

ကျေးဇူးတင်စွာ
ဦးစွာ

ပျော်ရွှင်စွာ
ကမ္ဘာ

ကျေးဇူးတင်စွာ
ဂေါတမကမ္ဘာ

ကျေးဇူးတင်စွာ
ကော်မတီ

ပေါင်းစည်း စွဲသည့်ရေ = ၄၈၂ - ၁၃၅၊ ၂၈၂ - ၁၈၅

မင်းသို့

ကျေးဇူးခြင်းနှင့် ဆန်းခစ်ခြင်း

ကျေးဇူးရှာအုပ်စုအောက်ရေပူ - ကျေးဇူးတော်ကလေး - ရက်စွဲ ၁၇.၆.၂၀၁၉

- ကျေးဇူးတင်ခြင်း၌ အဖွဲ့အစည်း (၅) ခုရှိပြီး ၊ ကျေးဇူးပြုပေးခြင်းဖြင့် နည်းထားသော အဖွဲ့အစည်း (၅) ခုရှိပါသည်။
- ကျေးဇူးရှာ အတွင်းရှိ အဖွဲ့အစည်းများမှာ - ကုဒ်အိမ်များ ၊ ဂေါပကအဖွဲ့ ၊ ကျောင်း ကော်မတီ ၊ ကျေးဇူးစီမံခန့်ခွဲမှု အဖွဲ့အစည်း ၊ ဇီးလင်း ရေး ကော်မတီအဖွဲ့ တို့ဖြစ်သည်။
- ကျေးဇူးပြုပေးခြင်း အဖွဲ့အစည်းများမှာ - ဒုတိယရပ်ရေးများ ၊ ဂျီစီအိုင် ၊ ကျေးဇူးတော်၊ လူငယ်ရောင်ခြည်အဖွဲ့နှင့် ကျေးဇူးလက်ဒေသဖွံ့ဖြိုးတိုးတက်ရေး ဦးစီးဌာန တို့ဖြစ်သည်။
- ကျေးဇူးတင် ကုဒ်အိမ်များ သည် ကျေးဇူးရှာ အတွင်းရှိ အဖွဲ့အစည်းများနှင့် ဖွံ့ဖြိုးတိုးတက်ရေးတွင် အဓိက ဦးဆောင်သည်။ ကျေးဇူးစီမံခန့်ခွဲမှု အဖွဲ့လည်း ဖွံ့ဖြိုးရေး ကဏ္ဍတွင် ပါဝင်ဆောင်ရွက်သည်။
- ဂေါပက အဖွဲ့သည် ဂြိုဟ် ၁၁ ရေး ၊ နာရေး နှင့် ဘာသာရေး တို့တွင် အဓိက ပါဝင်သည်။
- ကျောင်း ကော်မတီသည် ပညာရေး ဘက်တွင် အဓိက ဦးဆောင်သည်။
- ဇီးလင်း ရေး ကော်မတီအဖွဲ့သည် ဇီးလင်း ရေး ကိစ္စရပ်များကို အဓိက ဦးဆောင်သည်။
- ဒုတိယရပ်ရေးများ သည် ဂျီစီအိုင် ၊ ကျေးဇူးတော် ၊ လူငယ်ရောင်ခြည်အဖွဲ့နှင့် ကျေးဇူးလက်ဦးစီးဌာနတို့နှင့် ဆက်သွယ်ဆောင်ရွက်ပြီး ကျေးဇူးရှာ ကုဒ်အိမ်များ နှင့် ချိတ်ဆက်ဆောင်ရွက်ပေးသည်။
- ကျေးဇူးရှာ ကုဒ်အိမ်များ သည် ကျေးဇူးရှာ အတွင်းရှိ အဖွဲ့အစည်းများ သာမက ပြုပြင်ပေးခြင်း အဖွဲ့အစည်းများ နှင့်လည်း ချိတ်ဆက်ပါသည်။

မင်းသို့ ပါဝင်ဆွေးနွေးသူ - ကျား (၁၃ ဦး) ၊ မ (၁၈ ဦး)

၇။ ကော်မတီဝင်များရွေးချယ်ခြင်းနှင့် ကျေးရွာဖွံ့ဖြိုးရေးအစီအစဉ် ဆောင်ရွက်မှုမှတ်တမ်း



၈။ကျေးရွာအချက်အလက်များ(PC 1)

ပုံစံ - ၈ - ၁ ကျေးရွာအခြေခံအချက်အလက်များ (Form PC 1)

လယ်ယာနှင့်ချွတ်၊ ကျေးရွာတစ်ရွာသို့ ပထမဆုံးပိတ်ဆက်ခရီးသွားရောက်သောအခါ လူထုစည်းရုံးရေးမှူးသည် ကျေးရွာခေါင်းဆောင်များအားကျေးရွာအချက်အလက်များကိုပေတ္တာရပ်ခံ၍တောင်းခံရသည်။ ဤအချက်အလက်များကိုစီမံကိန်းမိတ်ဆက်အစည်းဝေးပတ်ပိတ်တောင်းခံရမည်။ စီမံကိန်းမိတ်ဆက်အစည်းဝေးတွင် လူထုစည်းရုံးရေးမှူးသည် ဤအချက်အလက်များအား စစ်ဆေးပြီး ပုန်ကန်အောင်မြင်လုပ်ရမည်။ ပြီးနောက်တွင် လူထုစည်းရုံးရေးမှူးမှ သတင်းအချက်အလက်ထံသို့ Tablets မှ တစ်ဆင့် ပြည့်စုံသွင်းရမည်။

ကျေးရွာခေါင်းဆောင် အမည် ဦးကျော်ဖါးဦး	ကျေးရွာခေါင်းဆောင်၏ မှန်းနံပါတ် ၀၇၇၆၃၄ ၇၀၇၄၅	လူထုစည်းရုံးရေးမှူး၏အမည် ဒေါ်အေးကြည်ကြည်ဇေ
ပြည်နယ်၊ တိုင်းဒေသကြီး ကရင်	မြို့နယ် ပျဉ်းဘွဲ့	ကျေးရွာအုပ်စု အောင်ကရေပြင်
		ကျေးရွာ တောင်ကရေ (ခ) အောင်ကရေ

ထား လူဦးရေ

လူမျိုးစု	အိမ်ထောင်စုအရေအတွက်	ကိုးကွယ်သည့်ဘာသာ	အိမ်ထောင်စုအရေအတွက်
လူမျိုးစု (၁) မြန်မာ၊ ကရင်	121	ဘာသာ(၁) - မုန့်	121
လူမျိုးစု (၂) -----		ဘာသာ(၂) -----	
လူမျိုးစု (၃) -----		ဘာသာ(၃) -----	
လူမျိုးစု (၄) -----		ဘာသာ(၄) -----	
စုစုပေါင်း	အရေအတွက်		
ဆန်စွမ်းသူများ	4		
ကန်ကြီးရွယ်အိုများ (၂ နှစ် နှင့် အထက်)	19		
သားငှောင်			

	အမျိုးသား(အရေအတွက်)	အမျိုးသမီး(အရေအတွက်)	စုစုပေါင်းအရေအတွက်
လူဦးရေ			
လူမျိုးစု (၁)-ဓလေ့ထုံးတမ်း	၂၈၀	၂၂၉	၅၀၉
လူမျိုးစု (၂)-----			
လူမျိုးစု (၃)-----			
အခြား			
ပေါင်းစည်းစဉ်းစား	၁၀၅	၁၆	၁၂၁

(၁)အခြေခံအဆောက်အအုံ အသုံးအဆောင်များ

မာသပ်ကျောင်း	အမှတ် ခြံစံပါ	ကျန်းမာရေး	အမှတ် စံပါ	ဘာသာရေးအဆောက် အအုံများ	အမှတ် ခြံစံပါ
အထက်တန်းကျောင်း	<input type="checkbox"/>	ဆေးရုံ	<input type="checkbox"/>	စေတီ	<input checked="" type="checkbox"/>
အလယ်တန်းကျောင်း	<input type="checkbox"/>	ကျန်းမာရေးဌာန	<input type="checkbox"/>	ဘုန်းကြီးကျောင်း	<input checked="" type="checkbox"/>
မူလတန်းကျောင်း	<input checked="" type="checkbox"/>	ကျန်းမာရေးဌာနခွဲ	<input type="checkbox"/>	ဟိန္ဒူဘုရားကျောင်း	<input type="checkbox"/>
ပုထိုးကျောင်း	<input type="checkbox"/>	ဆေးပေးခန်း	<input type="checkbox"/>	ခရစ်ယာန်ကျောင်း	<input type="checkbox"/>
အခြား	<input type="checkbox"/>	အခြား	<input type="checkbox"/>	ဗလီ	<input type="checkbox"/>
				အခြား	<input type="checkbox"/>
မှတ်ချက် မူလကျောင်း		မှတ်ချက်		မှတ်ချက်	

(ဂ) ကျွမ်းကျင်သူများမှတ်တမ်း (ကျေးရွာတွင်နေထိုင်သော သို့မဟုတ် တခြားရွာမှလာရောက်သောကျွမ်းကျင်သူများ)

(၁) အသစ်ကျောင်း			(၂) ကျန်းမာရေး			(၃) လက်မှုပညာရှင်		
ရွာတွင်နေထိုင်သူ	အခြားရွာမှလာသူ		ရွာတွင်နေထိုင်သူ	အခြားရွာမှလာသူ		ရွာတွင်နေထိုင်သူ	အခြား	မှလ
<input checked="" type="checkbox"/>	<input checked="" type="checkbox"/>	ဆရာဝန်	<input type="checkbox"/>	<input type="checkbox"/>	လက်သမား	<input checked="" type="checkbox"/>		
<input type="checkbox"/>	<input type="checkbox"/>	လက်ထောက်ကျန်းမာရေးမှူး	<input type="checkbox"/>	<input type="checkbox"/>	ဝန်းရံ	<input checked="" type="checkbox"/>		
<input type="checkbox"/>	<input type="checkbox"/>	အသိပညာကျန်းမာရေးဆရာ	<input type="checkbox"/>	<input type="checkbox"/>	လျှပ်စစ်ကျွမ်းကျင်ပိသမား	<input type="checkbox"/>		
<input type="checkbox"/>	<input type="checkbox"/>	သားဖွားဆရာ	<input type="checkbox"/>	<input type="checkbox"/>	ရေပိုက်သွယ်သူ	<input type="checkbox"/>		
<input type="checkbox"/>	<input type="checkbox"/>	မြည့်သူကျန်းမာရေးလုပ်သား	<input type="checkbox"/>	<input type="checkbox"/>	စက်ပြင်ဆရာ	<input type="checkbox"/>		
မှတ်ချက်			မှတ်ချက်					

(ဃ) ပကျေးရွာသို့ ရောက်ရှိနိုင်သည့်လမ်းအခြေအနေ / ကျေးရွာတစ်ရွာသည် ၎င်း၏ကျေးရွာအုပ်စုနှင့် ဆက်သွယ်ထားသော လမ်းအခြေအနေ (အောက်ပါဝို့တိုင်းပါ)

ကျောက်ကြမ်းလမ်း ကတ္တရာလမ်း ကွန်ကရစ်လမ်း မော်တော်ဆိုင်ကယ်လမ်း
 ကျောက်ခင်းလမ်း မြေသားလမ်း လူသွားလမ်း အခြား _____

(င) ကျေးရွာဖွံ့ဖြိုးမှုစီမံချက်

(၁) လူထုပတ်ဝန်းကျင်ထိခိုက်မှုမရှိစေရန် ဤကျေးရွာတွင်ကျေးရွာဖွံ့ဖြိုးမှု စီမံချက်ရှိခဲ့ပါသလား? ဝိုင်းပါ

ရှိပါသည်/မရှိပါ/မသိပါ

(၂) ရှိခဲ့ပါလျှင် ဤစီမံချက်ကို မည်သည့် ခုနှစ်တွင်ပြင်ဆင်ခဲ့ပါသနည်း? နှစ်-----/မသိပါ

(၃) ဤစီမံချက်ကို ဖြန့်ချိမှုအတည်ပြုခဲ့ပါသလား? ပြုခဲ့ပါသည်/မပြုခဲ့ပါ/မသိပါ

(၁) ဇယားအကွာအဝေး

(၁) ဤကျေးရွာ၏ပဟိုမှ၎င်းကျေးရွာအုပ်စု၏ပဟိုအထိခရီးမိုင်မည်မျှကွာဝေးသနည်း? မိုင်--၄---/မသိပါ

(၂) ဤကျေးရွာမှ ၎င်းကျေးရွာအုပ်စု၏ပဟိုအထိသွားလာရာတွင်ကြာမြင့်သည့်အချိန်။

ခြောက်သွေ့ရာသီတွင်ကြာချိန်-----၃၀မိနစ်-----ထော်လာဂျီ/မော်တော်ဆိုင်ကယ်/ခြေလျင်/လာ/မော်တော်ဘုတ်/

အခြား: -----

မိုးရာသီတွင်ကြာချိန်-----၃၀မိနစ်-----ထော်လာဂျီ/မော်တော်ဆိုင်ကယ်/ခြေလျင်/လာ/မော်တော်ဘုတ်/

အခြား: -----

(ဆ) ပတ်ဝန်းကျင်ဆိုင်ရာသဘာဝဘေးအန္တရာယ်

ဤကျေးရွာတွင်ရေကြီးခြင်းကဲ့သို့ သဘာဝဘေးအန္တရာယ်ကျရောက်ဖူးခြင်း ရှိပါသလား။

ဖြစ်ပါ ရှိပါသည် ရှိလျှင်ဖော်ပြပါ-----

(ဇ) ကျေးရွာတွင် ဖွဲ့စည်းထားသော အဖွဲ့အစည်းများ

လူထုပဟိုပြုစီမံကိန်းမတိုင်မီ ဤကျေးရွာတွင် ကျေးရွာဖွံ့ဖြိုးရေးအတွက် အစိုးရ(သို့)ရွာသားများကိုယ်တိုင်(သို့) စီမံကိန်းတင်ရမှ ဖွဲ့စည်းထားသည့် အဖွဲ့အစည်းများရှိပါသလား။

(၁) -----

(၂) -----

(ဈ) အထွေထွေအုပ်ချုပ်ရေး ဦးစီးဌာန (GAD) မှ မှတ်တမ်းတင်ထားခြင်း

ဤကျေးရွာသည် အထွေထွေအုပ်ချုပ်ရေးဦးစီးဌာန (GAD) မှ မှတ်တမ်းတင်ထားမှု ရှိပါသလား။

ပရှိပါ ရှိပါသည်

ကျေးရွာခေါင်းဆောင် ဦးကျော်မင်း ဦး

အမည် ဦးကျော်မင်း ဦး

လက်မှတ်

နေ့စွဲ 17.6.2019

လူထုစည်းရုံးရေးမှူး

အမည် ဒေါ်နော်ကြည်ဇွေ

လက်မှတ်

Htay

နေ့စွဲ 17.6.2019

၉။စီမံကိန်းစက်ဝန်းအချိန်ဇယား(PC 2)

ပုံစံ - ၀ - ၂ - စီမံကိန်းစက်ဝန်းအချိန်ဇယား (PC 2)

လမ်းညွှန်ချက်၊ သက်ဆိုင်ရာလူထုစည်းရုံးရေးမှူး/လက်ထောက်နည်းပညာမှူးများမှ စီမံကိန်းစက်ဝန်းအဖွဲ့ဆိုင်ရာစီမံကိန်းတိုင်း ကျေးရွာနှင့် ကျေးရွာအုပ်စုအတွက် တိုင်ပင်ဆွဲချက် ဖြည့်သွင်းရမည်။	
စည်းရုံးရေးမှူး/ဝန်ထမ်း အမည် <u>နေဝင်းကြည်</u> နေ.စွဲ	
စက်ဝန်းအားအမှတ်ဖြစ်ပါ <input type="checkbox"/> စက်ဝန်း(၁) <input checked="" type="checkbox"/> စက်ဝန်း(၂) <input type="checkbox"/> စက်ဝန်း(၃) <input type="checkbox"/> စက်ဝန်း(၄)	
ပြည်နယ်/တိုင်း	မြို့နယ်
ကရင်	မြို့နယ် ဖျဉ်းကွဲ
ကျေးရွာအုပ်စု	ကျေးရွာ
ဒောက်ရှေယု	ဒောက်ရှေယု

စီမံကိန်းအောင်မြင်မှုအဆင့်များ	နေ့စွဲ		အစည်းအဝေးတွင်တက်ရောက်သူအရေအတွက်					အိမ်ထောင်စုပေါင်း	အိမ်ထောင်စု %
	စတင်သည့်နေ့	ပြီးဆုံးသည့်နေ့	အမျိုးသားအရေအတွက်	အမျိုးသမီးအရေအတွက်	အိမ်ထောင်စုအရေအတွက်	လူမျိုးစုတက်ရောက်သူအရေအတွက်နှင့် လူမျိုးစုအမည်			
၁။ ကျေးရွာစီမံကိန်း မိတ်ဆက်အစည်းအဝေး	17.6.2019	17.6.2019	27	35	62	၁၈၈၈၇၆ ၆၂		121	51%
၂။ ကျေးရွာဖွံ့ဖြိုးရေး စီမံချက်ရေးဆွဲခြင်းအစည်းအဝေး	17.6.2019	17.6.2019	27	35	62	၁၈၈၈၇၆ ၆၂		121	51%
၃။ ကျေးရွာအုပ်စု လုပ်ငန်းဆုံးဖြတ်ချက်ချသည့် အစည်းအဝေး									
၄။ မြို့နယ်အဆင့် စီမံကိန်းရေးဆွဲရေး နှင့် အကောင်အထည်ဖော်ရေးကော်မတီ၏ စီမံကိန်း သုံးသပ်မှု အစည်းအဝေး			၀၀	၀၀	၀၀	၀၀			
၅။ မြို့နယ် စီမံကိန်းရေးဆွဲရေး နှင့် အကောင်အထည်ဖော်ရေး ကော်မတီ၏ဆုံးဖြတ်ချက် ရွာသို့ အသိပေး အကြောင်းကြားသည့် အစည်းအဝေး									
၆။ စီမံကိန်းလုပ်ငန်းခွဲစီမံချက်ရေးဆွဲခြင်း အစည်းအဝေး									
၆.၁။ စီမံကိန်းလုပ်ငန်း အကောင်အထည်ဖော်ရေးအစီအစဉ် ရေးဆွဲခြင်း									

၁၀။ ကျေးရွာဖွံ့ဖြိုးရေးဦးစားပေးအစီအစဉ် (PC 3)

ပုံစံ - ၈-၃ ကျေးရွာဖွံ့ဖြိုးရေး ဦးစားပေးအစီအစဉ် (Form PC 3)

လမ်းညွှန်ချက်၊ အဆင့်(၃)ကျေးရွာဖွံ့ဖြိုးရေးမှန်းချက်အစည်းအဝေးပြီးဆုံးသောအခါ ကျေးရွာစီမံကိန်း အထောက်အကူပြု ကော်မတီသည် လူထုစည်းရုံးရေးမှူးအကူအညီဖြင့် ဤပုံစံကိုပြည့်စုံအောင် ဖြည့်သွင်းရမည်။	
လူထုစည်းရုံးရေးမှူး/ဝန်ထမ်း အမည် - ဒေါ်နော်ကြည်ကြည် ဇေ့ :	
နေ့စွဲ 17.6.2019	စက်ဝန်းအား အမှတ်ခြစ်ပါ (✓) <input type="checkbox"/> စက်ဝန်း(၁) <input checked="" type="checkbox"/> စက်ဝန်း(၂) <input type="checkbox"/> စက်ဝန်း(၃) <input type="checkbox"/> စက်ဝန်း(၄)
ပြည်နယ်/ခရိုင် ကရင်	မြို့နယ် ပျဉ်းဘွဲ့
ကျေးရွာအုပ်စု နောင်ကျေးရွာ	
ကျေးရွာ နောင်ကျေးရွာ	

က။ အခက်အခဲအတားအဆီးများအားဆွေးနွေးခြင်း - ယခုလက်ရှိအခြေအနေတွင်ဤကျေးရွာဖွံ့ဖြိုးတိုးတက်ရေးအတွက် အဓိကအခက်အခဲအတားအဆီးများသည် မည်သည်များဖြစ်ပါသနည်း။ (အမျိုးသား/သမီး အနည်းဆုံးအခက်အခဲ ၅ ခုစီဖော်ပြပါ)

အုပ်စုဖွဲ့ဆွေးနွေးမှုများမှ တင်ပြသောအခက်အခဲအတားအဆီးများ	
၁။ မိုးရာသီတွင်လမ်းပျက်စီးသဖြင့် သွားလာရခက်ခဲခြင်း။	<input type="checkbox"/> ကျား <input type="checkbox"/> မ ကျား + မ
၂။ မိုးရာသီတွင် ရေရှားပါးသောကြောင့်သောက်သုံးရေအခက်ခဲရှိခြင်း။	<input type="checkbox"/> ကျား <input type="checkbox"/> မ ကျား + မ
၃။ ကလေးငယ်များ ညက်ရည်ဖွံ့ဖြိုးမှု နောက်ရွက်ခြင်း။	<input type="checkbox"/> ကျား <input type="checkbox"/> မ ကျား + မ
၄။ ကျောင်းသား လူဦးစဉ်းလာသောကြောင့် ကျောင်းဆရာတော်များ စာသင်ကြားရာတွင် နာခံရခြင်း။	<input type="checkbox"/> ကျား <input type="checkbox"/> မ ကျား + မ
၅။ ကျောင်းပတ်ဝန်းကျင် စီမံကိန်း ချို့တဲ့ခြင်း။	<input type="checkbox"/> ကျား <input type="checkbox"/> မ ကျား + မ

ခ။ မျှော်မှန်းခြင်း- နောင်လာမည့် (၅) နှစ် အတွင်း ကျေးရွာဖွံ့ဖြိုးရေး မျှော်မှန်းလျာထားချက်များအား တင်ပြပါ။

အုပ်စုဖွဲ့ဆွေးနွေးမှုများမှ တင်ပြသောအခက်အခဲအတားအဆီးများ	
၁။ လမ်းများ ကောင်းလာသဖြင့် သွားလာရ အဆင်ပြေလာမည်။	<input type="checkbox"/> ကျား <input type="checkbox"/> မ ကျား + မ
၂။ သောက်သုံးရေ ပိုမိုရရှိလာမည်။	<input type="checkbox"/> ကျား <input type="checkbox"/> မ ကျား + မ
၃။ ကလေးငယ်များ ညက်ရည်ဖွံ့ဖြိုးတိုးတက်မှု ကောင်းလာမည်။	<input type="checkbox"/> ကျား <input type="checkbox"/> မ ကျား + မ
၄။ ကျောင်းဆရာတော်များ ရှိလာသဖြင့် ကလေးများ စာသင်ကြားရာတွင် နာခံရခြင်းမရှိ။	<input type="checkbox"/> ကျား <input type="checkbox"/> မ ကျား + မ
၅။ ကျောင်းပတ်ဝန်းကျင် စီမံကိန်း ချို့တဲ့ခြင်းမရှိ။	<input type="checkbox"/> ကျား <input type="checkbox"/> မ ကျား + မ

ဒုဗ္ဗဒန္တ၊ ဆွေ၊ နွေးမှုများမှ တစ်ပြုသော အခက်အခဲအတာ၊ အဆိုး များ

၆။ စားဝတ်၊ ခရီး၊ မပြုသောကြောင့် အခြား ခိုးစပ်ရာ မြို့သို့ကျွန်း အမျိုး သား + အမျိုး သမီး၊
ဖန်ဆင်း ရောက် ကုသ ရသဖြင့် အဆင်မပြေခြင်း ။

၇။ နှုတ်တွင်း ခရီး၊ မဆောင်မပြုသောကြောင့် ကစည်း ကစား အမျိုး သား + အမျိုး သမီး၊
လည်ရင်နှင် ကလေးလည်ရင် ကတွက် နေရာ အခက်ခဲ
ရှိခြင်း ။

၈။ သူ့ပြစ် ကျွမ်းကျင်မှု အားကိုး သဖြင့်

ဒုဗ္ဗဒန္တ၊ ဆွေ၊ နွေးမှုများမှ တစ်ပြုသော ရဲမျှော်မှန်း ချက်များ

၆။ ကျင့်၊ ဇာရေး၊ ဝန်ဆောင်မှု သွား ရောက် နေရာတွင် အဆင် အမျိုး သား + အမျိုး သမီး၊
ပြေသာမည် ။

၇။ ခရီး၊ မဆောင်ပြုကာ သဖြင့် ကလေး မြို့မှ နှင် ကစည်း ကစား အမျိုး သား + အမျိုး သမီး၊
မွဲများ ပြုလုပ် ကစား ဆင်ပြေ လာမည် ။

၈။ လူထုစီမံကိန်း၏ လာမည့် (၄) နှစ်အတွက် အကျိုးဝင်သော ဦးစားပေး ဖွံ့ဖြိုးတိုးတက်မှု လုပ်ငန်း အစီအစဉ်များအားဖော်ပြပါ။

ဦးစားပေး အဆင့် သတ်မှတ်ချက်	ကျေးရွာအတွက် ဦးစားပေး ဖွံ့ဖြိုးတိုးတက်မှု လုပ်ငန်းစဉ်များ	* အဆိုပြုသူ (အမျိုးသားများ/ အမျိုးသမီးများ/အမျိုးသား+ အမျိုးသမီး)	အခန်းကဏ္ဍ	ခန့်မှန်း ကုန်ကျစရိတ်	အကျိုးခံစားခွင့်ရှိသူခန့်မှန်းခြေအရေအတွက်		
					ကျား	မ	ပေါင်း
၁	အစိစိကျွေးမွေးရေးနှင့် ရေစင်စနစ်ဆောင်ရွက်ခြင်း	အမျိုးသား + အမျိုးသမီး			၂၈၀	၂၂၉	၅၀၉
၂	စာသင်ကျောင်း ဖြစ်စဉ်များ ဖွံ့ဖြိုးရေး	အမျိုးသား + အမျိုးသမီး			၂၈၀	၂၂၉	၅၀၉
၃	စာသင်ကျောင်း အသစ်ဆောက်လုပ်ခြင်း	အမျိုးသား + အမျိုးသမီး			၂၈၀	၂၂၉	၅၀၉
၄	ရွာချင်း ဆက်သွယ်ရေးလမ်းခင်းခြင်း	အမျိုးသား + အမျိုးသမီး			၂၈၀	၂၂၉	၅၀၉
၅	ရွာတွင်း ကွန်ကရစ်လမ်းခင်းခြင်း	အမျိုးသား + အမျိုးသမီး			၂၈၀	၂၂၉	၅၀၉

၉။ လူထုစီမံကိန်း၏ လာမည့် (၄) နှစ်အတွက် အကျိုးဝင်သော ဦးစားပေး ဖွံ့ဖြိုးတိုးတက်မှု လုပ်ငန်း အစီအစဉ်များအားဖော်ပြပါ။

အဆင့်	ကျေးရွာအတွက် ဦးစားပေး ဖွံ့ဖြိုးတိုးတက်မှု လုပ်ငန်းစဉ်များ	အဆိုပြုသူ (အမျိုးသားများ/ အမျိုးသမီးများ/အမျိုးသား+ အမျိုးသမီး)	အခန်းကဏ္ဍ
၁			
၂			
၃			
၄			
၅			

ခေါင်းဆောင်၊ ကျေးရွာစီမံကိန်းအထောက်အကူပြုကော်မတီမှအတည်ပြုသည်။

အမည် ဦးကျော်ကျော် လက်မှတ် ----- နေ့စွဲ 17.6.2019

ဦးစားလေး အဆင့် သတ်မှတ် ချက်	ကျေးဇူးအတွက်ဦးစား လေး ဖွံ့ဖြိုးတိုးတက်မှု လုပ်ငန်းစဉ်များ	အဆိုပြုသူ / အမျိုးသား / အမျိုးသမီးများ အမျိုးသား + အမျိုးသမီး	အခင်း ကဏ္ဍ	ခင်းနှိုင်း ကွင်းကျ ရေဂတ်	ဟက်ရှိုးခံစား ခွင့်ပြုသူခင်း နှိုင်း ခြေ အရေအတွက်		
					ကျား	မ	ပေါင်း
၆။	ခင်းမဆောင်အသစ် ဆောက်လုပ်ခြင်းလုပ်ငန်း	အမျိုးသား + အမျိုးသမီး	ကျေးဇူးက ဆောင်အဖို့		၂၈၀	၂၂၉	၅၀၉
၇။	မူကြိုကျောင်းအသစ် ဆောက်လုပ်ခြင်းလုပ်ငန်း	အမျိုးသား + အမျိုးသမီး	ပညာရေး		၂၈၀	၂၂၉	၅၀၉
၈။	ဆေးပေးခင်းအသစ် ဆောက်လုပ်ခြင်းလုပ်ငန်း	အမျိုးသား + အမျိုးသမီး	ကျန်းမာရေး		၂၈၀	၂၂၉	၅၀၉

ခွဲကာ ဆွေးနွေးခဲ့ကြသည်။ ဆွေးနွေးချက်များကို အတည်ပြုခဲ့ကြ
 သည်။ မိမိတို့မှ အကျုံးဝင်၊ မဝင် လုပ်ငန်းများ အား ဝန်ထမ်းမှ
 ဂုဏ်ထူးတင်ပြခဲ့သည်။ အကဲအမတ် အကြောင်းကိုလည်း
 အသေးစိတ်ရှင်းလင်းပြောပြပေးခဲ့သည်။ ကျေးရွာစီမံခန့်ခွဲမှုအဖွဲ့များ
 အား ပြန်လည် အတည်ပြုခဲ့ကြသည်။ ကျေးရွာစီမံခန့်ခွဲမှုအဖွဲ့
 ဝင်များ၏ ဆောင်ရွက်မှု၊ ရှောင်ရွက်မှု အချက်များကို ပြောပြခဲ့သည်။
 ငြိမ်းချမ်း ကျေးရွာစီမံခန့်ခွဲမှုအဖွဲ့မှ ကျေးဇူးတင်စကား ပြောကြား
 ငြိမ်း အစည်းအဝေးကို အောင်မြင်စွာ ပိတ်သိမ်းခဲ့ပါသည်။

မှတ်တမ်းပြုသူ - အမည် - နော်ကြည်ဇွဲ လက်မှတ် - Hay

နေ့ရက် - 17.6.2019

အတည်ပြုသူ - အမည် - ဒေါ်ကျော်လှိုင် လက်မှတ် - ကျော်လှိုင်

နေ့ရက် - 17.6.2019

၁၂။ ကဏ္ဍအလိုက်ဦးစားပေးဖွံ့ဖြိုးရေးလုပ်ငန်းစဉ်များ

ကဏ္ဍ အလိုက် ဦးစားပေး ကျင့်သုံး ချုပ်ဆိုထား

စတင်ကလေး

အမျိုးအမည်	ဦးစားပေးအသင်း	လုပ်ငန်း အမျိုးအစား	အသုံးပြုသူ			အသုံးအဆောင် (ဘဏ်) ဂွာန	မှတ်ချက်
			အမျိုးအမည်	မ	ကျား		
အမျိုးအမည် (၁) ဦးစားပေးအသင်း	၁။	အပီစီကွင်း နှင့် ရေစင် တစ်ခုဆောက်ခြင်း လုပ်ငန်း			✓	၂၀၁၉	၂၀၁၀.၁၀.၁၀
	၂။	ရွာချင်း ဆက်သွယ်ရေးကရစ်ကမ်းခြင်း လုပ်ငန်း			✓	၂၀၂၁	၂၀၁၀.၁၀.၁၀
	၃။	ရွာချင်း ကွန်ကရစ်ကမ်းခြင်း လုပ်ငန်း			✓	၂၀၂၁	၂၀၁၀.၁၀.၁၀
အမျိုးအမည် (၂) ဦးစားပေးအသင်း	၁။	စာသင်ကျောင်းခြံဆောက် ပြီးပြန်လုပ်ခြင်း လုပ်ငန်း			✓	၂၀၂၀	၂၀၁၀.၁၀.၁၀
	၂။	စာသင်ကျောင်း အသစ်ဆောက်လုပ်ခြင်း လုပ်ငန်း			✓	၂၀၂၀	၂၀၁၀.၁၀.၁၀
	၃။	မူကြိုကျောင်း အသစ်ဆောက်လုပ်ခြင်း လုပ်ငန်း			✓	၂၀၂၁	လုပ်ငန်းဆောင်ရွက်နေပြီး ချထားရခြင်းကြောင့် မှတ်ချက်ရေးပါ ၂၀၁၀
	၄။	ဆေးပေးခန်း အသစ်ဆောက်လုပ်ခြင်း လုပ်ငန်း			✓	၂၀၂၁	၂၀၁၀.၁၀.၁၀
အမျိုးအမည် (၃) ဦးစားပေးအသင်း							
အမျိုးအမည် (၄) ဦးစားပေးအသင်း	၁။	ခန်းမ ဆောက် အသစ်ဆောက်လုပ်ခြင်း လုပ်ငန်း			✓	၂၀၂၁	၂၀၁၀

