

ပြည်ထောင်စုသမ္မတ မြန်မာနိုင်ငံတော် အစိုးရ
စိုက်ပျိုးရေး၊ မွေးမြူရေးနှင့် ဆည်မြောင်းဝန်ကြီးဌာန
ကျေးလက်ဒေသဖွံ့ဖြိုးတိုးတက်ရေး ဦးစီးဌာန
ပျော်ဘွယ်မြို့နယ်



လူထုပဟိုပြုစီမံကိန်း
National Community Driven Development Project
(NCDDP)



ကျေးရွာဖွံ့ဖြိုးရေးအစီအစဉ်
Village Development Plan (VDP)
တောင်ငူ/ကနေဖော့ကျေးရွာ၊တွင်းရွာကျေးရွာအုပ်စု

၂၀၁၇ ခုနှစ်

ပျော်ဘွယ်မြို့



မာတိကာ

- ၁။ မြို့နယ်မြေပုံ
- ၂။ ကျေးရွာမြေပုံ(တည်နေရာ)
- ၃။ အုပ်စုတွင်ပါဝင်သောကျေးရွာများစာရင်း
- ၄။ ကျေးရွာအခြေခံအချက်အလက်များ (ကျေးရွာသမိုင်းကြောင်း)
- ၅။ လူထုပူးပေါင်းပါဝင်သော လူမှုဆန်းစစ်ခြင်းနှင့် အကဲဖြတ်ခြင်းလုပ်ငန်းစဉ်(PSA/PRA)အကျဉ်းချုပ်ဇယား
- ၆။ ကျေးရွာဖွံ့ဖြိုးရေးအစီအစဉ်အတွက်အသုံးပြုခဲ့သော PRA tools များနှင့်တစ်ခုချင်းစီအတွက် သုံးသပ် ချက်များ
- ၇။ ကော်မတီဝင်များရွေးချယ်ခြင်းနှင့်ကျေးရွာဖွံ့ဖြိုးရေးအစီအစဉ်ဆောင်ရွက်မှုမှတ်တမ်းခါတ်ပုံများ
- ၈။ ကျေးရွာအချက်အလက် (ပုံစံ-၁)
- ၉။ စီမံကိန်းစက်ဝန်းအချိန်ဇယား (ပုံစံ-၂)
- ၁၀။ ကျေးရွာဖွံ့ဖြိုးရေးဦးစားပေးအစီအစဉ် (ပုံစံ-၃)
- ၁၁။ ကျေးရွာအုပ်စုစီမံကိန်းလုပ်ငန်းခွဲရွေးချယ်ခြင်း (ပုံစံ-၄)
- ၁၂။ အစည်းအဝေးမှတ်တမ်းများ
- ၁၃။ ကဏ္ဍအလိုက်ဦးစားပေးဖွံ့ဖြိုးရေးလုပ်ငန်းစဉ်များ



၁။ ဖျော်ဘွယ်မြို့နယ် မြေပုံ

ဖျော်ဘွယ်မြို့နယ်အခြေပြမြေပုံ

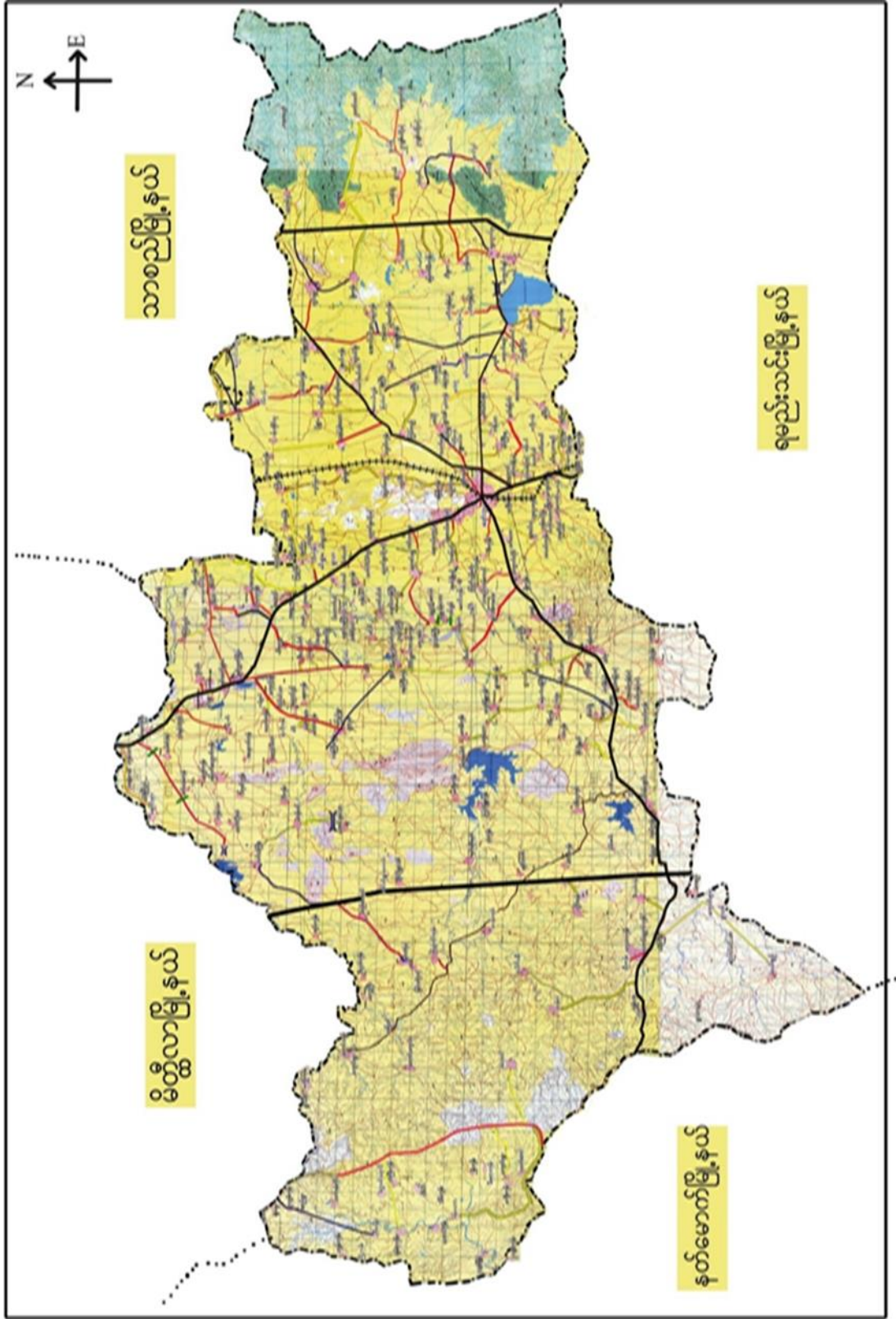



၃။ကျေးရွာအုပ်စုတွင်ပါဝင်သော ကျေးရွာများ

၁။တွင်းရွာ ၂။ရုံးကုန်း ၃။လျော်ဖြူကုန်း ၄။တောင်ငူ/ကနေဖော့

၄။ ကျေးရွာ၏အခြေခံအချက်အလက်များ

ကျေးရွာသမိုင်းအကျဉ်း

တောင်ငူကျေးရွာသမိုင်း

တောင်ငူ ကျေးရွာသည် ပျော်ဘွယ် မြို့နယ် အရှေ့ မြို့ (၁၅) မိုင် အကွာ ရှမ်းရိုးမ တောင်တန်း၏ အနောက်ဘက် တောင်ခြေ ဝှေ့ကြားတွင် တည်ရှိသော ကျေးရွာ ဝေး တစ်ရွာ ဖြစ်ပါသည်။ ဗုဒ္ဓဘာသာ ကို တစ်ရွာလုံး ကိုးကွယ် ဖြစ်ပြီး တောင်ယာ လုပ်ငန်းကို အဓိက လုပ်ကိုင်ကြသည်။ ဝါးတော ပေါများသောကြောင့် နွား၊ ဗျာ ယက် လုပ် ခြင်းဖြင့်လည်း အသက်မွေး ဝမ်းကြောစွာ ဖြစ်ကြသည်။ ရွာတည်ခါစက ဂေဇာ လွန် ရွာပါးသောကြောင့် ပခုံးထမ်း ဖြစ် (၃၀) မိုင်လောက် ဝေးတဲ၊ ခရီးကို ရှေးစဉ် ဂေထမ်း ဖြစ်ပါသည်။ နွားတွေ ဂေသောက်ရဖို့အတွက် နွားစားကျင်းပေါ် ကပ်ခင်းပြီး လူတွေ ဂေချင်းပြီးမှ နွားများကို တိုက်ခွဲ ရကြောင်း ဂေရွာပါးမှ ထွက်လာပါသည်။ နွားခဲသော ဒုင်(၃၀)လောက်က ဂေရွာပါးမှ ဒုင်ကြောင့် နွား၊ နွား ခါးရ ဆွန် ရွာလုံး ထွက် နှိပ်၊ ကပ်စေ ကျ ရောက်ပြီး သေဆုံး နွား ၆၀၀၀၀ ဝေ ဝေသည်။ ရွာသူရွာသားများ သည် အကုန်ဖြား ရောက်ပါ ၁၀ ရောက် ချိုးပြီး ဒုင်ကို အပြင်းအထန် အစားရလေ တယ်။ (၁၉၈၈) ခု ဒုင်လောက်က တောင်သူများ (၂) ဒုင် ဆက်တိုက် ခြင်းခေါ်သော ကြောင့် ဖြောင်းဖူးကို ကြိတ်ထားကာ ဆန်၊ ရေ ဖြစ် ချက်ပြီး ဝမ်းစာကို ဖြေရှင်း ခဲ့သည်။ (၁၉၈၅) ခု ဒုင်ဗျာ မူလတန်း ကျောင်း ထောင် ဖွင့်လှစ်ခဲ့သည်။ (၂၀၁၂) ခု မူလတန်း ကျောင်း ၁ (၂၀၁၄) အသယ်တန်း ကျောင်း ၅ (၂၀၁၇) ခု ဒုင်မှာ အသယ်တန်း ကျောင်းကို ဖွင့်လှစ်ခဲ့သည်။ ယခင်က ကျေးရွာချင်းဆက်သွယ် မပေါက်သေးသောကြောင့် တော လှည့် ခဲ့ကြား လမ်းကလေးများမှ ကျန်းမာရေး ကိစ္စများကို အချိန်ကြာဖြင့်သာ သွားလာရ သောကြောင့် ဆေးရုံ သို့ မရောက် ခင် သေဆုံး မှု အလွန် များပြားပါသည်။ (၂၀၁၃) ခု ဒုင်မှာ ကျေးလက် နှိုင်းစီမှ တွင်းရွာ ဒုင် တောင်ငူ ကြား ခြေထားလမ်းကို ဆောက်လုပ်ပေးခဲ့ပြီး ပညာရေး ကျန်းမာရေး များ အရင်က မရှိ တိုးတက်လာ ဖြစ်သည်။ တောင်ငူ ကျေးရွာဟု အမည်တွင်ရခြင်းမှာ တောင်ခြေ ဝှေ့ကြားမှ တည်ရှိနေသောကြောင့် 'တောင်ငူ' ဟု အမည်တွင်ခဲ့ပါ သည်။



- ထိခိုက်လွယ်သော အုပ်စုများ လူဦးရေ (သက်ကြီး၊ မြေယာမဲ့၊ မသန်စွမ်းအုပ်စုများ)

သက်ကြီး	မြေယာမဲ့	မသန်စွမ်း
ကျား (၄၇)၊မ (၅၃)	ကျား (-)၊မ (-)	ကျား (၁)၊မ (၂)

- ကျေးရွာတွင်းရရှိနိုင်သော ဝန်ဆောင်မှုများ (ကျန်းမာရေးဆေးခန်း၊ စာသင်ကျောင်း)

ဆေးရုံ/ဆေးခန်း	စာသင်ကျောင်း	စာကြည့်တိုက်	မူကြိုကျောင်း	ဈေး
မရှိ	ရှိ	မရှိ	မရှိ	မရှိ

- ရွာသူရွာသားများ၏ အဓိကစီးပွားရေးလုပ်ငန်း (စိုက်ပျိုးမွေးမြူရေး၊ အခြားသီးနှံများ)

မွေးမြူရေး	စိုက်ပျိုးရေး		အခြား
နွား၊ ဆိတ်၊ ကြက်	ဝက်	ငရုပ်၊ စပါး၊ ပဲ	ပြောင်းဖူး
			မရှိ

- အဓိကရရှိနိုင်သော အရင်းအမြစ်များ

ကျောက်	သဲ	ကျောက်ဆွေး	လှင်းမြေ	အခြား
ရှိ	ရှိ	ရှိ	မရှိ	မရှိ

- ကျေးရွာနှင့်သက်ဆိုင်သော အခြားအရင်းအမြစ်များ

သောက်သုံးရေရရှိနိုင်မှု	မြေလွတ် မြေရိုင်း	ဆည်ရေသောက်ဧရိယာ	အခြား
ရှိ	ရှိ	မရှိ	မရှိ



၅။ လူထုပူးပေါင်းပါဝင်သော လူမှုဆန်စစ်ခြင်းနှင့် အကဲဖြတ်ခြင်းလုပ်ငန်းစဉ် (PSA / PRA) အကျဉ်းချုပ်ဇယား

စဉ်	ကရိယာများ (PRA Tools)	ရက် စွဲ	ဦးတည်အုပ်စုနှင့် ရည်ရွယ်ချက်များ	တက်ရောက်သူ			အဓိက ဆွေးနွေးချက်များ
				ကျား	မ	ပေါင်း	
၁	ကျေးရွာလူမှုရေး၊ အရင်းအမြစ်ပြမြေပုံ (Social Map/ Resource Map)	၇.၃.၂၀၁၇	ရပ်မိရပ်ဖ၊ ကော်မတီဝင်များ၊ ကျေးရွာလူထုများ မြေပုံအားအသုံးပြု၍ ၎င်းတို့၏ အဓိကပြဿနာများ၊ အရင်းအမြစ်များနှင့် အခြေခံအဆောက် အအုံများ၊	၉၇	၇၅	၁၇၂	ကျေးရွာလူထု၏ ထင်ရှားသောမြေနေရာ၊အခြေခံ အဆောက်အဦများ၊တိုင်းရင်းသ ားနှင့် ဘာသာရေး အဖွဲ့အစည်းများ၊မသန်စွမ်းသူရှိ သည့်အိမ်ထောင်စုများ၊အမျိုးသ မီးဦးဆောင်သည့်အိမ်ထောင်စုမျ ား၊လူမှုရေးဆိုင်ရာအချက်အလ က်များ။ ပြဿနာများနှင့် ဖြစ်နိုင်ခြေရှိသောအဆောက်အအုံ သစ်များ
၂	ဥစ္စာနေကြွယ်ဝမှုအ ဆင့်သတ်မှတ်ခြင်း (Wealth Ranking)	၇.၃.၂၀၁၇	ကျေးရွာအတွင်း စီးပွားရေးအခြေအနေ နက္ခတ်ခြားသောအုပ် စုများကိုစိစစ်ရန် ချမ်းသာ၊ အလယ်အ လတ်၊နွမ်းပါး၊ အလွန်နွမ်းပါးအုပ်စ များ	၉၇	၇၅	၁၇၂	ကျေးရွာအတွင်းရှိ အိမ်ထောင်စုများအား လူမှုစီးပွားအခြေအနေအလိုက် အုပ်စုများသတ်မှတ်ပေးခြင်း
၃	ကျေးမရေးရာကဏ္ဍ # ၁ ပိုင်ဆိုင်မှုနှင့်ခွဲခြမ်းစိ တ်ဖြာမှု	၇.၃.၂၀၁၇	အမျိုးသားနှင့်အမျိုး သမီးများ(အရင်းအ မြစ်ပိုင်ဆိုင်အသုံးချ မှု)	၉၇	၇၅	၁၇၂	အမျိုးသားနှင့်အမျိုးသမီးများ(အ ရင်းအမြစ်ပိုင်ဆိုင်အသုံးချမှု၊ ထိန်းချုပ်မှုအားခွဲခြမ်းစိတ်ဖြာခြင်း)။
၄	ရာသီခွင်ပြပြက္ခဒိန် (Seasonal Calendar)	၇.၃.၂၀၁၇	ကော်မတီဝင်၊ အမျိုးသမီး၊ အမျိုးသားများ	၉၇	၇၅	၁၇၂	ကျေးရွာတွင် တစ်နှစ်ပတ်လုံးကွဲပြားခြားနားသော အချိန်အလိုက် ဖြစ်ပျက်ဆောင်ရွက်ခဲ့သည့်ရာသီ ဥတု၊ စိုက်ပျိုးသီးနှံများ၊ လယ်ယာလုပ်ငန်းများ၊ နေ့စားလုပ်ငန်းများ၊ မွေးမြူရေးလုပ်ငန်းများ၊ ဝမ်းစာဖူလုံမှု နှင့် ပွဲတော်များ



၅	ကျားမရေးရာ# ၂ ပင့်ကူအိမ် ကွန်ယက် (Spider Web)	၇.၃.၂၀၁၇	အမျိုးသားများ နှင့် အမျိုးသမီးများ	၉၇	၇၅	၁၇၂	ကျေးရွာအတွင်းရှိ အမျိုးသမီး များ၏ အခြေအနေကိုသိရှိစေရန် တန်းတူအခွင့်အရေး ရရှိမှု နှင့် မရရှိသည့် အကြောင်းအရင်း၊ ပညာရေးအတွက်ဆုံးဖြတ်ချက်ချ ခြင်း၊ အိမ်မှုကိစ္စဆောင်ရွက်မှု
၆	အဖွဲ့အစည်းချိတ် ဆက်ပုံ - ပင်းပုံစံ(Venn Diagram)	၇.၃.၂၀၁၇	ကျေးရွာအုပ် ချုပ်ရေးအဖွဲ့၊ ကျေးရွာ စီ/ ထောက်အဖွဲ့	၉၇	၇၅	၁၇၂	ကျေးရွာအတွင်းရှိ အဓိကအုပ်စုများ၊အဖွဲ့အစည်းများ တည်ရှိနေမှုကိုသိရှိရန်၊ ၎င်းအဖွဲ့အစည်းများ၊အုပ်စုများ ဆက်စပ်နေမှုပူးပေါင်းဆောင်ရွ က်မှုအားသိရှိနိုင်ရန်၊
၇	ကျေးရွာ၏ မျှော်မှန်းချက် (၄)နှစ်စာ ကျေးရွာဖွံ့ဖြိုးရေးအ စီအစဉ်	၇.၃.၂၀၁၇	အမျိုးသားအုပ်စု၊အ မျိုးသမီးအုပ်စု၊လူင ယ်အုပ်စု၊ ရပ်မိရပ်ဖအုပ်စု	၉၇	၇၅	၁၇၂	ကျေးရွာသားများ၏ မဲပေးရွေးချယ်ထားသည့် ဖွံ့ဖြိုးတိုးတက်ရေးလုပ်ငန်းစဉ်များ အား ဦးစားပေးအလိုက်သတ်မှတ်ချက်



ကျေးရွာ သယံဇာတပြမြေပုံ

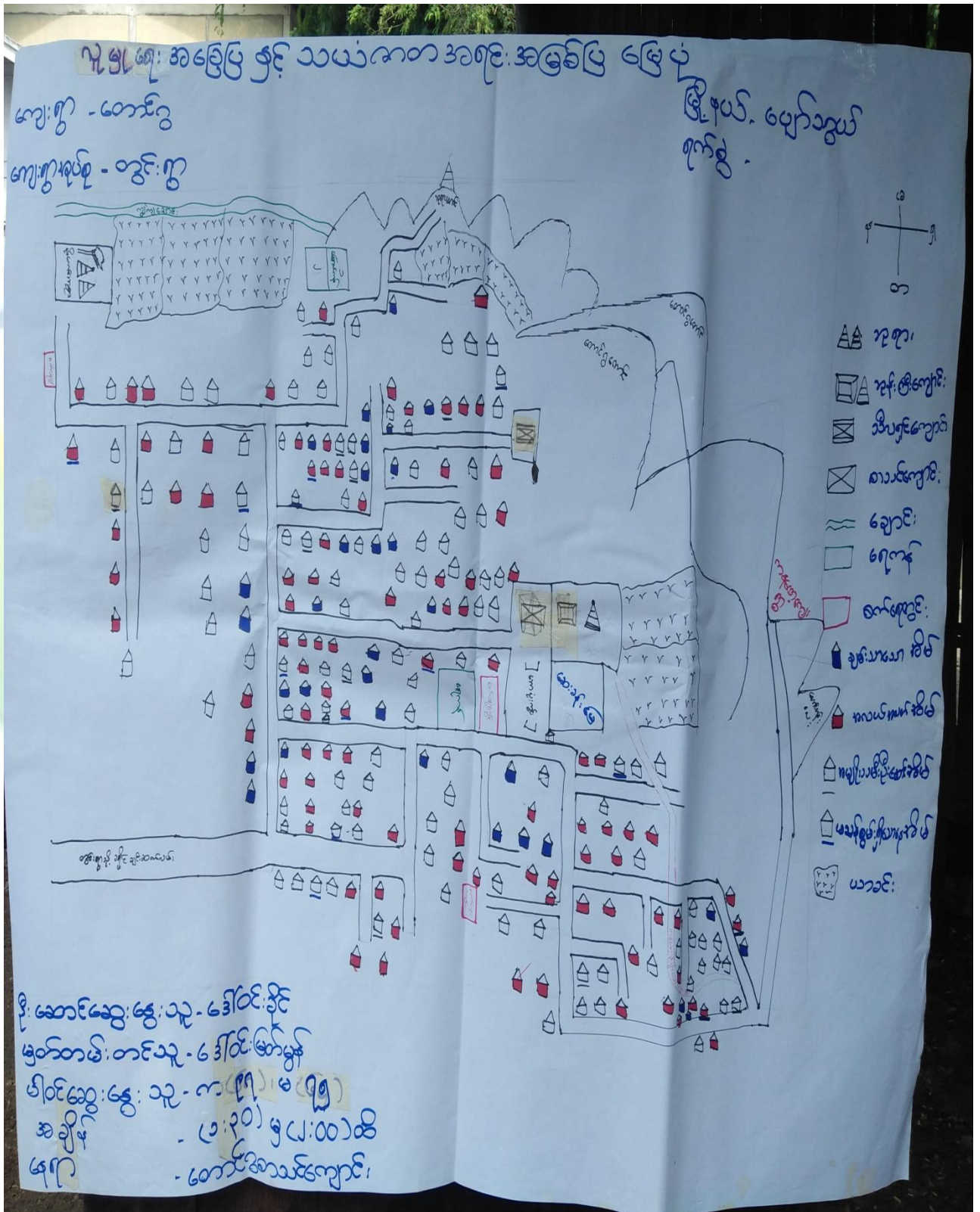



ကျေးရွာမြေပုံသုံးသပ်ချက်။

၇၆၅၂၆၅၅ အခြေပြု နှစ် သယ်အား အား အမြေပြု မြေပုံ

သွေး နွေး ဖြစ် နှစ်သစ်၊ စစ်ဖြူ၊

- လျှော့ ကွာ ဤ လူစု အများ၊ စုသည့် ယာဇိက်ကြသည့်။
- ယာဇိက်ပျိုး ကျ အထက်ပွေး ဝမ်းကြောင်း၊ ပြုကြသည့်။
- ဇိက်ပျိုး ချေသာမက သောက်သုံး ချေလည်း၊ ဂုဏ်အာဏာ ပြုမရှိပါ။
- တစ်ကွာလုံး စုဒ္ဓါကသာ ကိုးကွယ်ကြသည်။

တိုးတက်စွာ လိုသော အချက်များ

- သောက်သုံး ချေ လုံလောက်စေရန် အတွက် စက်တောင့်
- စရီး သွားစွာ လျှော့ ကွာ တွင်း ဖမ်း။
- လျှော့ ဦးဆောင် လိုအပ်မှု
- ဆေးပေး ခန်း များ အဓိက လိုအပ်ပါသည်။
- အဓိက လိုအပ်မှု မှ စက်တောင့် ဖြစ်ပါသည်။



ကျေးရွာအရင်းအမြစ် ပိုင်ဆိုင်မှုသုံးသပ်ခြင်း။

ပိုင်ဆိုင်မှု သုံး သပ်ခြင်း

ကျေးရွာ - မောင်ဂွေ

ကျေးရွာအုပ်စု - ဝဋ်းရွာ

အရင်းအမြစ် အမျိုးအစား ချုပ်မျှ နှစ်ရပ်စာယာ



ပျား

နှာ

ဆိုင်ကယ်

ရေတွင်း

ကား

ဘူးအိုး



ထင်း

မီး



သီးနှံ

ဦးဆောင်ဆွေးနွေးသူ - ဦးသန်းမောင်
 မြတ်တမ်းတင်သူ - ဒေါ်ထွန်းမြင့်
 ဝါထံဆွေးနွေးသူ - က(၉၇)၊ ၈(၉၅)
 အချိန် - ၂၀၁၅ ခုနှစ် ဇူလိုင်လ ၀၁ ရက်
 နေရာ - မောင်ဂွေစာသစ်ကျေးရွာ





ပိုင်ဆိုင်မှုသုံးသပ်ခြင်း။

ငြိမ်းချမ်းမှု သုံး သတ်ခြင်း

၁. ကွ - တောရွာ
 ၂. ကွအုပ်စု - ဝဋ်းရွာ
 ၃. အခြေအနေ သုံး ခွဲမှု ပုံစံပြ ဝေယျာ

မြို့နယ် - ပျော်ကန်
 ၇.၅.၂၀၁၇





ထင်း

မိ



ဖွယ်

နွား

ဆိုင်ကယ်

ကျေတွင်း

သီးနှံ

သုံးအိ

ကား

ဦး ဆောင်ဆွေးနွေးသူ - ဦး ကော်ဝင်း
 မြတ်တန်တင်သူ - ဒေါ်ဝင်းမြတ်မွန်
 ပါဝင်ဆွေးနွေးသူ - က(၉၇)၊ မ(၇၅)
 အချိန် - (၂:၃၀) မှ (၃:၀၀) ထိ
 နေရာ - တောင်ဥစာသင်ကျောင်း



၅။ ကျေးရွာ၏လူမှုစီးပွားအဆင့်သတ်မှတ်ခြင်း။ (Wealth Ranking)

ဥစ္စာဓန ပိုင်ဆိုင်မှု၊ အဆင့် သတ်မှတ်ခြင်း

ဆွေးနွေးခြင်းနှင့်သုံးစွဲခြင်း

- ကျေးရွာတွင် ချမ်းသာသောအိမ် (၃၀၀) ဂွီ ဖြီး အလယ် အလတ် မှာ အိမ်ထောင်စု (၂၀၀၀) ဂွီပါသည်။
- နွမ်းပါးသောအိမ်ထောင်စုမှာ (၁၀၀) အိမ် ဂွီပါသည်။
- နွမ်းပါးစွာသည် အလောင်းမှာ ကျေးရွာတွင် ရာသီဥတု မပြန်၍ တောင်သူများ လုပ်ကိုင် စားသောက်ရာတွင် အဆင်မပြေဖြစ်ပါသည်။
- ရာသီဥတုပြန်ပြ မှုစား အလုပ်ရှိ၍ ထင်ရှားပါသည်။
- အမျိုးသမီး အချို့မှာ မှေးစား မရှိဘဲ သံစင်ရှင်းပါသည်။
- ရွာခြင်လမ်းများ ဆင်းခြင်းလုပ်ငန်း၊ စေ့ပေး စေ့စေ့လုပ်ငန်း များ၊ စွန့်လွှတ် ဖြစ် လုပ်ငန်း လုပ်ပေးရန်အတွင်း မှေးစားစွာ စွန့်လွှတ်မည်ဖြစ်ပါသည်။
- ကျေးလက်အေးပေး သုံး စွန့်လွှတ်ဖိတ်များ ဖုန်းပါးလာမည် ဖြစ်ပါသည်။



ဥစ္စာနေကြွယ်ဝမှုသုံးသပ်ချက်။

ဥစ္စာနေ အဆင့်ကြွယ်ဝမှု သတ်မှတ်ခြင်း

လျှော့ကျ - ဖောင်ဂွ
 လျှော့စွန့်ပစ် - ဖွဲ့စည်း
 ငြိမ်မယ် - ပျော်ကယ်
 ရက်စွဲ - ၇.၃.၂၀၁၇

အဆင့်	ငြိမ်မယ်/သတ်မှတ်ချက်	အိမ်ထောင်စု အရေအတွက်	ရာခိုင်နှုန်း
ချစ်သာ	ယာ(၁၀)ဧက စောက်၊ ဆိုင်ကယ်၊ ဖျား၊ ခွား၊ (၂) ထပ်ရပ် ဆောင်၊ အချို့ ဝိုက်ခဲ	၃၀	၁၂.၉%
အလယ်အ လတ်	ယာ(၃)ဧက စောက်၊ ဆိုင်ကယ်၊ ဖျား၊ ခွား၊ (၂) ထပ် စက်က	၁၀၀	၄၂.၉%
မွန်းပါး	လက်ရုပ်လက်စား၊ ဖျား၊ (၃) ပင်စိမ် ထပ်က	၁၀၃	၄၄.၂%
	စုစုပေါင်း	၂၃၃	၁၀၀%

ဆောင်ရွေး နေ့: ၁၃ - ဦး မောင်လွင်
 တာဝန်တင်သူ - ဒေါ်အေးအိမ်
 စီမံခန့်ခွဲရေး နေ့: ၁၃ - က(၉၇)၊ မ(၇၅)
 စီမံခန့်ခွဲရေး - (၂:၀၀) နှင့် (၂:၃၀) ထိ
 စီမံခန့်ခွဲရေး - မောင်လွင် စာသင်ကျောင်း



ပင့်ကူအိမ်ကွန်ယက် နှင့် သုံးသပ်ချက်

ပင့်ကူအိမ်ဆုံးသတ်ခြင်း (အမျိုးသမီး)

ကျေးဇူး - ကောင်လ

ကျေးဇူး ချစ်စရာ - တွင်းဈာ

ဖြိုနှယ် - မျက်ကွယ်
ရက်စွဲ - ၇.၃.၂၀

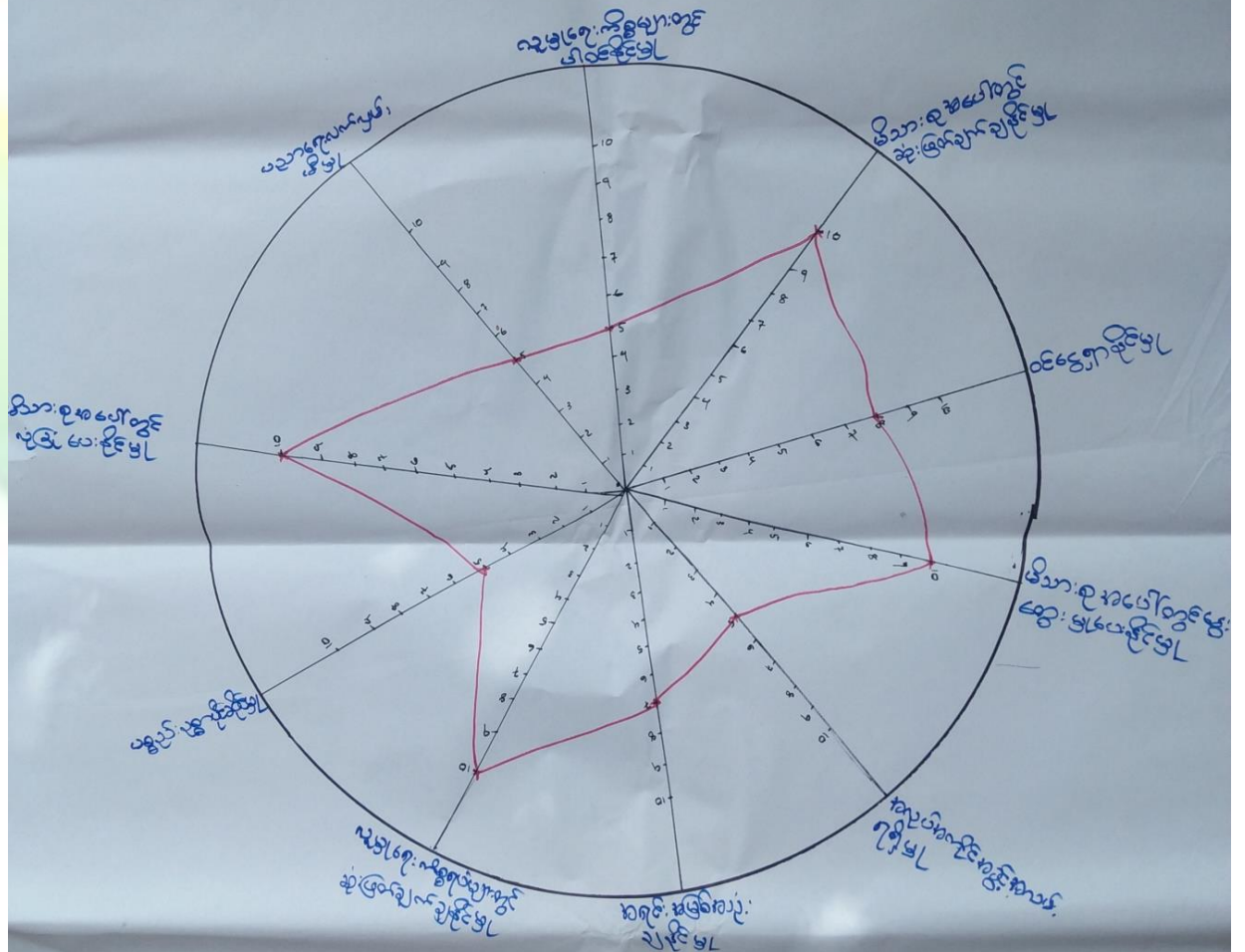

- ဆောင်ရွက်: နွေးသူ - ဒေါ်သိတနီ
- ဆောင်ရွက်: တစ်သူ - ဒေါ်ဝင်းမြတ်ဗွန်
- ဆောင်ရွက်: နွေးသူ - က(၉၇)၊ မ(၉၅)
- ဆောင်ရွက်: - (၃:၃၀)မှ (၄:၀၀)ထိ
- ဆောင်ရွက်: - ကောင်လစာသင်ကျောင်း



ပင်လူအရပ်ရပ် သင်ကြားခြင်း (အမျိုးသား)

ကျေး.၈၅ - တောင်ငူ

ကျေး.၈၅အရပ် - ဝဋ်.၈၅

ဧပြီလ - မေလအတွက်
၂၀၁၇-၁၈

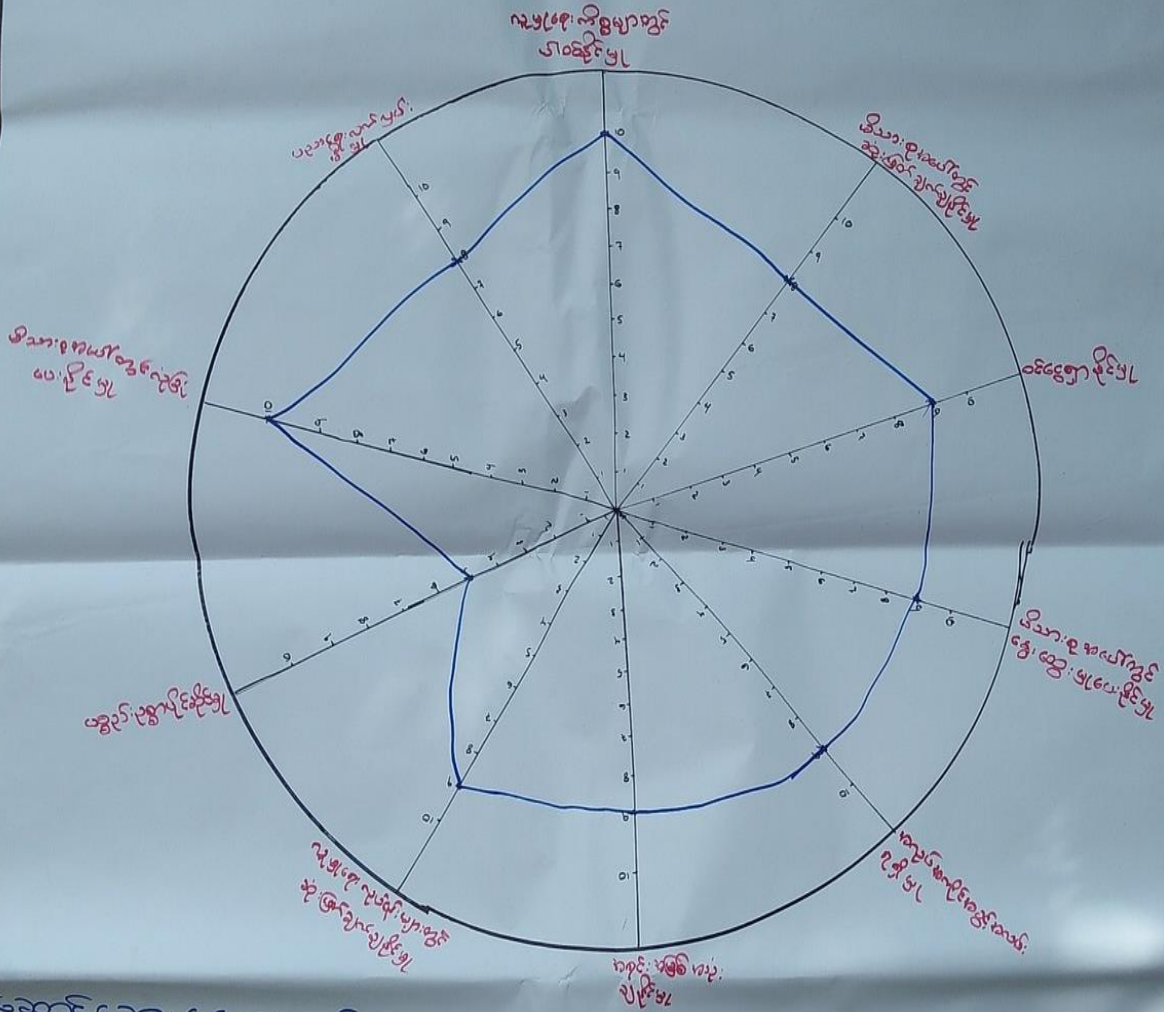

ဆောင်ရွက်ခြင်း - ဦးကျော်စိန်
 အကယ်၍ - ဒေါ်ခင်အေး
 အကယ်၍ - က(၇၇)၊ ခ(၇၅)
 ချိန် - (မှ: ၃၀) မှ (၄: ၀၀) အထိ
 ရာ - တောင်ကွဲစာသင်ကျောင်း



ပင့်ကူအိမ်ကွန်ယက် သုံးသပ်ချက်။

ပင့်ကူ အိမ်ဆုံး သပ်ခြင်း

အိတ်၊ နွေး၊ ခြင်း၊ နှင်း၊ သန့်၊ စစ်ခြင်း

- ပစ္စည်း ဥစ္စာ ဝိုင် ဆိုင်ဖြူ နှင့် မိသားစု အပေါ်တွင် လုံခြုံမှု ပေး နိုင် မှု ဝိုင်တွင် အမျိုး သား နှင့် အမျိုး သမီး ဝန်း တူ ဖြစ် သည်။
- မိသားစု အပေါ်တွင် ဆုံး ဖြတ် ချက် ချ နိုင် မှု၊ နွေး ရွေး မှု ပေး နိုင် မှု နှင့် လူ မှု ဂေ့ ကိစ္စ ဂုဏ် များ တွင် ဆုံး ဖြတ် ချက် ချ နိုင် မှု ဝိုင်တွင် အမျိုး သမီး များ က ပို ဂုဏ် သာ သည်။
- လူ မှု ဂေ့ ကိစ္စ ဂုဏ် များ တွင် ပါ ဝင် နိုင် မှု၊ ဝင် ငွေ ဂုဏ် နိုင် မှု၊ အလုပ် အကိုင် အခွင့် အလမ်း ဂုဏ် နိုင် မှု၊ အစား အနစ် အသုံး ချ နိုင် မှု နှင့် ပညာ ရှေး ဂုဏ် ဂုဏ် မှု ဖြစ် မှု ဝိုင်တွင် အမျိုး သား များ က ပို ဂုဏ် သာ သည်။
- အမျိုး သမီး က များ စသည့် ပညာ ရှေး တွင် ခို နှိ ကျ ယော ဂြောင့် မ ဖြောင့် မ ဆို ခဲ့ ဖြစ် ပေ မည်။
- ဖွံ့ ဖြိုး ရှေး ဂုဏ် ရှေး များ၊ မိသားစု နှင့် ဆိုင် ယော ကိစ္စ ဂုဏ် များ တွင် အမျိုး သမီး များ အား ပြီး မောင် ဝေ ဖြီး ပညာ ရှေး ပြီး တွင် လည်း အမျိုး သမီး များ ကို အမျိုး သား များ နှင့် ဝန်း တူ ထား နိုင် ပုံ က အမျိုး သမီး များ စေ ခွင့် မှု မောင် ဝေ ဖြီး နာ မည် ဖြစ် သည်။



၇။ ကျေးရွာ၏ မျော်မှန်းချက် (၄)နှစ်စာ ကျေးရွာဖွံ့ဖြိုးရေးအစီအစဉ်

ကျေးရွာ မျော်မှန်းချက်များ (အမျိုးသား)		
ကျေးရွာ - ၆ မျက်လွှာ		မြို့နယ် - မျော်ကွယ်
ကျေးရွာအုပ်စု - တွင်းရွာ		ကျက်စွဲ - ၂.၃.၂၀၀၀
အခက်အခဲ / ငြိမ်သာမှုများ	မောင် (၅) နှစ်ကျော်ကျော် အတွက် မျော်မှန်းချက်များ	ကျေးရွာ ဖွံ့ဖြိုးရေး ဂုဏ်ထူးများ
မိုးရာသီတွင် လမ်းများ သွားလာရာတွင် ခက်ခဲ	ရာသီမရွေး သွားလာရာတွင် လမ်းများ ကောင်းမွန် ချောပြောင်	ကျေးရွာတွင် လမ်းပန်းဖွံ့ဖြိုးမှု (ကျောက်ချောလမ်း)
ရွှေ့ရာသီတွင် သောက်သုံးရေ မလုံလောက်သဖြင့် ခက်ခဲ	ရာသီမရွေး သောက်သုံးရေ လုံလောက် ချောပြောင်	သောက်သုံးရေ ဝန်ဆောင်မှု (စက်ရုံ၊ ရေစင်နှင့် ရေပေးစနစ်)
ကျေးရွာတွင် ဆေးပေးခန်း မရှိသောကြောင့် ကျန်းမာရေး ခက်ခဲ	ကျေးရွာတွင် ဆေးပေးခန်း ရှိချောပြောင်	ကျေးရွာ ဆေးပေးခန်း
ကျေးရွာတွင် ပညာရေး အဆောက်အအုံ များ ခက်ခဲ	ကျေးရွာတွင် ပညာရေး အဆောက်အအုံ များ လုံလောက် ချောပြောင်	စာသင်တန်း
ကျေးရွာ မီးလင်းရေးများ ခက်ခဲ ပညာရေး ဖွံ့ဖြိုးလာသည့်အခါတွင် မူလတန်း၊ အလယ်တန်း၊ အထက်တန်း များ၌ ပညာသင်ကြားရေးအတွက် ကလေးများ စာအုပ်၊ စာကျက်စာအုပ် ချုပ်စစ်ဖို့ မဖြစ်မနေ လိုအပ်နေခြင်း	ကျေးရွာတွင် ကျောင်းသား၊ သူများ စာကျက်စာအုပ် မီးလင်းချောပြောင်	လျှပ်စစ်ဖို့
ကျေးရွာမှ မိဘဖြစ်သူများနှင့် အနာဂတ် ဂုဏ်ထူးများ မဟုတ်သော အဖွဲ့အစည်း ဖွဲ့စည်းခြင်း၊ တွင်းဖြတ်ဖို့ လူမှုဖွံ့ဖြိုးရေး ဝန်ဆောင်မှုများ သို့မဟုတ် လမ်းပန်းဖွံ့ဖြိုးရေး အစီအစဉ်များ ပေါ်ထွန်းလာစေရန် ကျေးရွာ စာကြည့်တိုက်များ မဖြစ်မနေ လိုအပ်ခြင်း	ကျေးရွာတွင် မိဘဖြစ်သူ များနှင့် ကျောင်းသူ သားများ အသိပညာ တိုးတက်စေရန် စာကြည့်တိုက် ရှိချောပြောင်	ကျေးရွာ စာကြည့်တိုက်
ရေလျှောင့်ကန် အခက်ခဲ ကျေးရွာမှ ဖွံ့ဖြိုးမှုများ ဖွံ့ဖြိုးလာစေရန် အစီအစဉ်များ ထားရှိသည့် ဖွံ့ဖြိုးရေး ဝန်ဆောင်မှုများ ဖွံ့ဖြိုးရေး ဝန်ဆောင်မှုများ ထားရှိစေရန် လိုအပ်ခြင်း	ရေလျှောင့်ကန် ဖွံ့ဖြိုးမှုများ	ရေလျှောင့်ကန်



ကျေးဇူးတင်ပြောဆိုခြင်းများ (အမျိုးသမီး)

ကျေးဇူး - ကောင်းစွာ

မြို့နယ် - မျောက်ကွယ်

ကျေးဇူးတင်စာ - တွင်းစာ

ရက်စွဲ - ၇.၅.၂၀၂၁

အခက်အခဲ / ဗြိသိကများ	နောင်ပြောဆိုရမည့် ကျေးဇူးတင်ပြောဆိုခြင်းများ	ကျေးဇူးတင်စာ ဖြန့်ဖြူးပေးရန်
- မိုးရာသီတွင် လမ်းခရီးများ သွားလာရာတွင် ခက်ခဲ	- ရာသီမရွေး လမ်းခရီးများ သွားလာရာတွင် ကောင်းမွန်စေချင်	- ကျေးဇူးတင်စာ လမ်းဆုံနေရာများတွင် ဖြန့်ဖြူးပေးရန်
- ရွာအဝိုင်းတွင် သောက်သုံးစရာ ရှားပါးသော အခက်အခဲ	- ရာသီမရွေး သောက်သုံးစရာ ချွေးချွေးစေချင်	- သောက်သုံးစရာ ရှားပါးခြင်းကို ရှောင်ရှားစေရန်
- ကျေးလက်ဆေးပေးခန်း မရှိခြင်းကြောင့် ကျန်းမာရေး အခက်အခဲ	- ကျေးလက်ဆေးပေးခန်း ဖြန့်ဖြူးပေးရန်	- ကျေးလက်ဆေးပေးခန်း ဖြန့်ဖြူးပေးရန်
- ကျေးဇူးတင်စာဖြင့် ကျေးဇူးတင်စာ ဖြန့်ဖြူးပေးရန်	- ကျေးဇူးတင်စာ ဖြန့်ဖြူးပေးရန်	- ကျေးဇူးတင်စာ ဖြန့်ဖြူးပေးရန်
- ကျေးဇူးတင်စာဖြင့် ကျေးဇူးတင်စာ ဖြန့်ဖြူးပေးရန်	- ကျေးဇူးတင်စာ ဖြန့်ဖြူးပေးရန်	- ကျေးဇူးတင်စာ ဖြန့်ဖြူးပေးရန်
- ကျေးဇူးတင်စာဖြင့် ကျေးဇူးတင်စာ ဖြန့်ဖြူးပေးရန်	- ကျေးဇူးတင်စာ ဖြန့်ဖြူးပေးရန်	- ကျေးဇူးတင်စာ ဖြန့်ဖြူးပေးရန်
- ကျေးဇူးတင်စာဖြင့် ကျေးဇူးတင်စာ ဖြန့်ဖြူးပေးရန်	- ကျေးဇူးတင်စာ ဖြန့်ဖြူးပေးရန်	- ကျေးဇူးတင်စာ ဖြန့်ဖြူးပေးရန်



ကျေးဇူး ဖွံ့ဖြိုးတိုးတက်ရေး လုပ်ငန်းများ

၅ - တောင်ဒွ

၅-ခုနှစ်-ဝင်းဇွ

မြို့နယ်-ပျော်ကွယ်
၇၇၆-၈-၃-၂၁၁၇

ပေးအဆင့်	ကျေးဇူး ဖွံ့ဖြိုးတိုးတက်ရေး လုပ်ငန်းများ	အဆိုပြု ဝင်ငွေပမာဏ	မဲအရေအတွက်
၀	ကျေးဇူးပြင်ပလမ်း / ဇွဲတွင်းလမ်း	ကျား + မ	၄၀၀
၂	ကျေးဇူးပြင်ပလမ်း	ကျား + မ	၃၆၀
၃	ဆေးပေးခန်း	ကျား + မ	၃၂၀
၄	စာသင်ဆောင်	ကျား + မ	၂၇၀
၅	စာကြည့်တိုက်	ကျား + မ	၁၅၀
၆	ကျွပ်စစ်ခန်း	ကျား + မ	၇၅
၇	ကျေးဇူးပြင်ပလမ်း	ကျား	၇၀
၈	ပညာရေး ဝန်ဆောင်မှု	မ	၅၅



၆။ ကော်မတီဝင်များရွေးချယ်ခြင်းနှင့်ကျေးရွာဖွံ့ဖြိုးရေးအစီအစဉ်ဆောင်ရွက်မှုမှတ်တမ်းဓါတ်ပုံများ



ကော်မတီရွေးချယ်ရန် မဲရေတွက်နေစဉ်



စီမံကိန်းမိတ်ဆက်အစည်းအဝေး မှတ်တမ်းဓါတ်ပုံ



အမျိုးသမီးများပင့်ကူအိမ်ကွန်ယက်ရေးဆွဲနေစဉ် မှတ်တမ်းဓာတ်ပုံ



ကျေးရွာဖွံ့ဖြိုးရေးဦးစားပေးမဲပေးရန်တန်းစီနေကြစဉ်



ကျေးရွာလုပ်ငန်းခွဲအတွက်အခက်အခဲများဖော်ထုတ်ဆွေးနွေးစဉ်



၇။ ကော်မတီဝင်များစာရင်း

ကော်မတီဝင်များစာရင်း တွဲလုံးတွဲအုပ်စု - ကျေးရွာကျေးရွာ

စဉ်	အမည်	ကျား-မ	ရာထူး
၁	ဒေါ်အနုနုဝင်း	မ	ကျေးရွာ စေတနာ့ဝန်ထမ်း
၂	ဒေါ်မောင်မောင်	ကျား	ကျေးရွာ စေတနာ့ဝန်ထမ်း
၃	ဒေါ်အေးအေး	ကျား	ကျေးရွာ စေတနာ့ဝန်ထမ်း
၄	ဒေါ်အေးအေး	မ	ကျေးရွာ စီမံကိန်း အထောက်အကူပြုကော်မတီ
၅	ဒေါ်ကျော်သိန်း	ကျား	ကျေးရွာ စီမံကိန်း အထောက်အကူပြုကော်မတီ
၆	ဒေါ်အေးအေး	ကျား	ယစ်ယူရေး ဆယ်ကော်မတီ
၇	ဒေါ်အေးအေး	မ	ယစ်ယူရေး ဆယ်ကော်မတီ
၈	ဒေါ်ဝင်းအေး	မ	ယစ်ယူရေး ဆယ်ကော်မတီ
၉	ဒေါ်အေးအေး	မ	လုပ်ငန်း နည်းပညာ ထိန်းသိမ်းရေး ဆယ်ကော်မတီ
၁၀	ဒေါ်မောင်မောင်	ကျား	လုပ်ငန်း နည်းပညာ ထိန်းသိမ်းရေး ဆယ်ကော်မတီ
၁၁	ဒေါ်အေးအေး	ကျား	ကျေးရွာ ဘာကြီးရေး ဘာကြီး
၁၂	ဒေါ်အေးအေး	မ	စောင့်ကြည့်ကြီးကြပ်ရေး ဆယ်ကော်မတီ
၁၃	ဒေါ်အေးအေး	ကျား	စောင့်ကြည့်ကြီးကြပ်ရေး ဆယ်ကော်မတီ
၁၄	ဒေါ်အေးအေး	ကျား	ပေးအပ်အားဖြင့် ဝန်ကြီးရေး ထာဝန်ခံ
၁၅	ဒေါ်အေးအေး	မ	ပေးအပ်အားဖြင့် ဝန်ကြီးရေး ထာဝန်ခံ
၁၆			
၁၇			
၁၈			
၁၉			
၂၀			
၂၁			
၂၂			
၂၃			
၂၄			
၂၅			

စုစုပေါင်း။ (၁၅) ယောက် ကျား- (၆) ယောက် +မ- (၉) ယောက်

ကျေးရွာအုပ်စုစီမံကိန်းအထောက်အကူပြုကော်မတီ

ဒေါ်အေးအေး..... ကျေးရွာအုပ်စုစီမံကိန်းအထောက်အကူပြုကော်မတီ၊ ဥက္ကဋ္ဌ
 ဒေါ်အေးအေး..... ကျေးရွာအုပ်စုစီမံကိန်းအထောက်အကူပြုကော်မတီ၊ ဥက္ကဋ္ဌ

ဒေါ်အေးအေး..... ကျေးရွာအုပ်စုစီမံကိန်းအထောက်အကူပြုကော်မတီ၊ ဘဏ္ဍာရေးဥက္ကဋ္ဌ
 ဒေါ်အေးအေး..... ကျေးရွာအုပ်စုစီမံကိန်းအထောက်အကူပြုကော်မတီ၊ ဘဏ္ဍာရေးဥက္ကဋ္ဌ

မှတ်တမ်းတင်သူ
အမည်။

ရာထူး။ လူထုစည်းရုံးရေးမှူးရက်စွဲ။/...../.....



၈။ ကျေးရွာအခြေခံအချက်အလက်များ (ပုံစံ-၁)

ပုံစံ - ၈ - ၁ ကျေးရွာအခြေခံအချက်အလက်များ (Form PC 1)

လမ်းညွှန်ချက်။ ကျေးရွာတစ်ရွာသို့ ပထမဆုံးမိတ်ဆက်ခရီး သွားရောက်သောအခါ လူထုစည်းရုံးရေးမှူးသည် ကျေးရွာခေါင်းဆောင်များအား ကျေးရွာအချက်အလက်များကို မေတ္တာရပ်ခံ၍ တောင်းခံရသည်။ ဤအချက်အလက်များကို စီမံကိန်းမိတ်ဆက်အစည်းဝေးမတိုင်မီတောင်းခံရမည်။ စီမံကိန်းမိတ်ဆက်အစည်းဝေးတွင် လူထုစည်းရုံးရေးမှူးသည် ဤအချက်အလက်များအား စစ်ဆေးပြီး မှန်ကန်အောင်ပြုလုပ်ရမည်။ ပြီးနောက်တွင် လူထုစည်းရုံးရေးမှူးမှ သတင်းအချက်အလက်ထံသို့ Tablets မှ တဆင့် ဖြည့်သွင်းရမည်။

ကျေးရွာခေါင်းဆောင် အမည် ဦး သိန်းအေး	ကျေးရွာခေါင်းဆောင်၏ ဖုန်းနံပါတ် ၀၉-၄၅၄၇၈၁၆၇	လူထုစည်းရုံးရေးမှူး၏ အမည် ဒေါ်ထွန်းမြင့်
ပြည်နယ်၊တိုင်းဒေသကြီး၊ မြို့နယ် မန္တလေး၊ ဗြဲနယ်၊ ဖျော်ဘွယ်	ကျေးရွာအုပ်စု ခွင် ၅	ကျေးရွာ တောင်ဥ

က။ လူဦးရေ

လူမျိုးစု	အိမ်ထောင်စုအရေအတွက်	ကိုးကွယ်သည့်ဘာသာ	အိမ်ထောင်စုအရေအတွက်
လူမျိုးစု (၁) မြန်မာ	၂၃၃	ဘာသာ (၁) - ဗုဒ္ဓ	၂၃၃
လူမျိုးစု (၂) -----		ဘာသာ (၂) -----	
လူမျိုးစု (၃) -----		ဘာသာ (၃) -----	
လူမျိုးစုရော -----		ဘာသာရော -----	
အခြား	အရေအတွက်		
မသန်စွမ်းသူများ	၃		
သက်ကြီးရွယ်အိုများ (၆၅ နှစ် နှင့် အထက်)	၁၀၀		
စစ်ဘေးရှောင်			

	အမျိုးသား (အရေအတွက်)	အမျိုးသမီး (အရေအတွက်)
လူဦးရေ		
လူမျိုးစု (၁) မြန်မာ	၅၃၀	၅၆၁
လူမျိုးစု (၂) -----		
လူမျိုးစု (၃) -----		
အခြား		
အိမ်ထောင်ဦးစီး		

(ခ) အခြေခံအဆောက်အအုံ အသုံးအဆောင်များ

စာသင်ကျောင်း	အမှတ် ခြံပိ	ကျန်းမာရေး	အမှတ် ခြံပိ	ဘာသာရေး အဆောက် အအုံများ	အမှတ် ခြံပိ
--------------	----------------	------------	----------------	----------------------------	----------------



	အထက်တန်းကျောင်း	<input type="checkbox"/>	ဆေးရုံ	<input type="checkbox"/>	စေတီ	<input checked="" type="checkbox"/>
	အလယ်တန်းကျောင်း	<input type="checkbox"/>	ကျန်းမာရေးဌာန	<input type="checkbox"/>	ဘုန်းကြီးကျောင်း	<input checked="" type="checkbox"/>
	မူလတန်းကျောင်း	<input type="checkbox"/>	ကျန်းမာရေးဌာနခွဲ	<input type="checkbox"/>	ဟိန္ဒူဘုရားကျောင်း	<input type="checkbox"/>
	မူကြိုကျောင်း	<input type="checkbox"/>	ဆေးပေးခန်း	<input type="checkbox"/>	ခရစ်ယာန်ကျောင်း	<input type="checkbox"/>
	အခြား	<input type="checkbox"/>	အခြား	<input type="checkbox"/>	ဗလီ	<input type="checkbox"/>
					အခြား	<input type="checkbox"/>
မှတ်ချက်			မှတ်ချက်		မှတ်ချက်	
အလယ်တန်းကျောင်း ခွဲ						

(ဂ) ကျွမ်းကျင်သူများမှတ်တမ်း (ကျေးရွာတွင်နေထိုင်သော သို့မဟုတ် တခြားရွာမှလာရောက်သော ကျွမ်းကျင်သူများ)

(၁) စာသင်ကျောင်း			(၂) ကျန်းမာရေး			(၃) လက်မှုပညာရှင်		
	ရွာတွင်နေထိုင်သူ	အခြားရွာမှလာသူ		ရွာတွင်နေထိုင်သူ	အခြားရွာမှလာသူ		ရွာတွင်နေထိုင်သူ	အခြားရွာမှလာသူ
မူလတန်းပြဆရာ/မ	<input type="checkbox"/>	<input checked="" type="checkbox"/>	ဆရာဝန်	<input type="checkbox"/>	<input type="checkbox"/>	လက်သမား	<input checked="" type="checkbox"/>	<input type="checkbox"/>
အထက်တန်းပြဆရာ/မ	<input type="checkbox"/>	<input type="checkbox"/>	လက်ထောက်ကျန်းမာရေးမှူး	<input type="checkbox"/>	<input checked="" type="checkbox"/>	ပန်းရံ	<input checked="" type="checkbox"/>	<input type="checkbox"/>
အလယ်တန်းပြဆရာ/မ	<input type="checkbox"/>	<input checked="" type="checkbox"/>	အမျိုးသမီးကျန်းမာရေးဆရာမ	<input type="checkbox"/>	<input type="checkbox"/>	လျှပ်စစ်ကျွမ်းကျင်၊ ဝါယာမား	<input type="checkbox"/>	<input type="checkbox"/>
မူကြိုဆရာ/မ	<input type="checkbox"/>	<input checked="" type="checkbox"/>	သားဖွားဆရာမ	<input checked="" type="checkbox"/>	<input type="checkbox"/>	ရေပိုက်သွယ်သူ	<input checked="" type="checkbox"/>	<input type="checkbox"/>
အခြား	<input type="checkbox"/>	<input type="checkbox"/>	ပြည်သူ့ကျန်းမာရေးလုပ်သား	<input type="checkbox"/>	<input type="checkbox"/>	စက်ပြင်ဆရာ	<input checked="" type="checkbox"/>	<input type="checkbox"/>
မှတ်ချက်	လူငယ်အား သင်ကြားပေး (၁၀ နာရီ)		မှတ်ချက်			မှတ်ချက်		

(ဃ) ကျေးရွာသို့ ရောက်ရှိနိုင်သည့် လမ်းအခြေအနေ / ကျေးရွာတစ်ရွာသည် ၎င်း၏ ကျေးရွာအုပ်စုနှင့် ဆက်သွယ်ထားသော လမ်းအခြေအနေ (အောက်ပါတို့ကိုပိုင်းပါ)

ကျောက်ကြမ်းလမ်း: _____ ကတ္တရာလမ်း: _____ ကွန်ကရစ်လမ်း: _____ မော်တော်ဆိုင်ကယ်လမ်း: _____
 ကျောက်ခင်းလမ်း: _____ မြေသားလမ်း: _____ လူသွားလမ်း: _____ အခြား: _____

(င) ကျေးရွာဖွံ့ဖြိုးမှုစီမံချက်

(၁) လူထုပဟိုပြုစီမံကိန်းမစတင်မီ ဤကျေးရွာတွင်ကျေးရွာဖွံ့ဖြိုးမှု စီမံချက်ရှိခဲ့ပါသလား? ပိုင်းပါ
 ရှိပါသည်/မရှိပါ/မသိပါ
 (၂) ရှိခဲ့ပါလျှင် ဤစီမံချက်ကို မည်သည့် ခုနှစ်တွင်ပြင်ဆင်ခဲ့ပါသနည်း? နှစ်-----/မသိပါ
 (၃) ဤစီမံချက်ကို မြို့နယ်မှအတည်ပြုခဲ့ပါသလား? ပြုခဲ့ပါသည်/မပြုခဲ့ပါ /မသိပါ

(စ) ခရီးအကွာအဝေး

(၁) ဤကျေးရွာ၏ပဟိုမှ ၎င်းကျေးရွာအုပ်စု၏ပဟိုအထိ ခရီးမိုင်မည်မျှကွာဝေးသနည်း? မိုင်--၅---/မသိပါ
 (၂) ဤကျေးရွာမှ ၎င်းကျေးရွာအုပ်စုပဟိုအထိ သွားလာရာတွင်ကြာမြင့်သည့်အချိန်၊

ခြောက်သွေ့ရာသီတွင်ကြာချိန် ၃၀ မိနစ် ----- ထော်လာရီ/မော်တော်ဆိုင်ကယ်/မြေလျင်/လား/မော်တော်ဘုတ်/
 အခြား: -----
 မိုးရာသီတွင်ကြာချိန် ၁ နာရီ ----- ထော်လာရီ/မော်တော်ဆိုင်ကယ်/မြေလျင်/လား/မော်တော်ဘုတ်/
 အခြား: -----

မှတ်ချက်: မြေလျင်သွားလျှင် ၁ နာရီ (ခြောက်သွေ့ရာသီ)
 ၁ နာရီ ၃၀ မိနစ် (မိုးရာသီ)



(ဆ) ပတ်ဝန်းကျင်ဆိုင်ရာ သဘာဝဘေးအန္တရာယ်

ဤကျေးရွာတွင် ရေကြီးခြင်းကဲ့သို့ သဘာဝဘေးအန္တရာယ်ကျရောက်ဖူးခြင်း ရှိပါသလား။

မရှိပါ ရှိပါသည် ရှိလျှင်ဖော်ပြပါ -----

(ဇ) ကျေးရွာတွင် ဖွဲ့စည်းထားသော အဖွဲ့အစည်းများ

လူထုဗဟိုပြုစီမံကိန်းမတိုင်မီ ဤကျေးရွာတွင် ကျေးရွာဖွံ့ဖြိုးရေးအတွက် အစိုးရ (သို့) ရွာသားများကိုယ်တိုင်(သို့) စီမံကိန်းတစ်ခုခုမှ ဖွဲ့စည်းထားသည့် အဖွဲ့အစည်းများရှိပါသလား။

(၁) အစိုးရ၏ သတ်တင်ဖွဲ့

(၂) လူထုဗဟိုပြုဖွဲ့

(ဈ) အထွေထွေအုပ်ချုပ်ရေး ဦးစီးဌာန (GAD) မှ မှတ်တမ်းတင်ထားခြင်း

ဤကျေးရွာသည် အထွေထွေအုပ်ချုပ်ရေး ဦးစီးဌာန (GAD) မှ မှတ်တမ်းတင်ထားမှု ရှိပါသလား။

မရှိပါ ရှိပါသည်

ကျေးရွာခေါင်းဆောင်

အမည် ဦးသိန်းအေး

လက်မှတ် နေ့စွဲ ၈.၃.၂၀၁၇

လူထုစည်းရုံးရေးမှူး

အမည် ဒေါ်ဝင်းမြတ်မွန်

လက်မှတ် နေ့စွဲ ၈.၃.၂၀၁၇



၉။ ပုံစံ ၈-၂။ စီမံကိန်းစက်ဝန်းအချိန်ဇယား

ပုံစံ - ၈ - ၂ - စီမံကိန်းစက်ဝန်းအချိန်ဇယား (PC 2)

လမ်းညွှန်ချက်၊ သက်ဆိုင်ရာလူထုစည်းရုံးရေးမှူး/လက်ထောက်နည်းပညာမှူးများမှ စီမံကိန်းစက်ဝန်းအဆင့်တစ်ခုစီပြီးစီးတိုင်း ကျေးရွာနှင့် ကျေးရွာအုပ်စုအတွက် ဤပုံစံကို ဖြည့်သွင်းရမည်။

စည်းရုံးရေးမှူး/ဝန်ထမ်း အမည် ဒေါ်အေးမြမာမာ

နေ့စွဲ ၇.၃.၂၀၁၇ စက်ဝန်းအားအမှတ်ဖြစ်ပါ စက်ဝန်း(၁) စက်ဝန်း(၂) စက်ဝန်း(၃) စက်ဝန်း(၄)

ပြည်နယ်/တိုင်း မန္တလေး မြို့နယ် ရွှေကန် ကျေးရွာအုပ်စု ထွဋ် ကျေးရွာ ၁၀၆၅

စီမံကိန်းဆောင်ရွက်မှုအဆင့်များ	နေ့စွဲ		အစည်းအဝေးတွင်တက်ရောက်သူအရေအတွက်			
	စတင်သည် နေ့	ပြီးဆုံးသည်နေ့	အမျိုးသား အရေအတွက်	အမျိုးသမီး အရေအတွက်	အိမ်ထောင်စု အရေအတွက်	လူမျိုးစုတက်ရောက်သူ အရေအတွက် နှင့် လူမျိုးစုအမည်
၁။ ကျေးရွာစီမံကိန်း မိတ်ဆက်အစည်းအဝေး	၇.၃.၂၀၁၇	၇.၃.၂၀၁၇	၁၀၂	၇၈	၁၈၀	မဟာ ၁၈၀
၂။ ကျေးရွာဖွံ့ဖြိုးရေး စီမံချက်ရေးဆွဲခြင်း အစည်းအဝေး	၈.၃.၂၀၁၇	၈.၃.၂၀၁၇	၆၈	၆၄	၁၃၂	မဟာ ၁၃၂
၃။ ကျေးရွာအုပ်စု လုပ်ငန်းဆုံးဖြတ်ချက်ချသည် အစည်းအဝေး	၁၂.၃.၂၀၁၇	၁၂.၃.၂၀၁၇	၁၈	၁၂	၂၉	မဟာ ၂၉
၄။ မြို့နယ်အဆင့် စီမံကိန်းရေးဆွဲရေး နှင့် အကောင်အထည်ဖော်ရေးကော်မတီ၏ စီမံကိန်း သုံးသပ်မှု အစည်းအဝေး			မလို	မလို	မလို	မလို
၅။ မြို့နယ် စီမံကိန်းရေးဆွဲရေး နှင့် အကောင်အထည်ဖော်ရေး ကော်မတီ၏ဆုံးဖြတ်မှုကို ရွာသို့ အသိပေး အကြောင်းကြားသည့် အစည်းအဝေး	၁၈.၅.၂၀၁၇	၁၈.၅.၂၀၁၇	၆၅	၅၁	၁၁၆	မဟာ ၁၁၆
၆။ စီမံကိန်းလုပ်ငန်းခွဲစီမံချက်ရေးဆွဲခြင်း အစည်းအဝေး						
၆.၁။ စီမံကိန်းလုပ်ငန်း အကောင်အထည်ဖော်ရေးအစီအစဉ် ရေးဆွဲခြင်း	၁၈.၅.၂၀၁၇	၁၈.၅.၂၀၁၇	၁၁၅	၄၉	၁၆၄	မဟာ ၁၆၄



၆.၂။ ဝယ်ယူရေးအစီအစဉ် ရေးဆွဲခြင်း	၁၈.၅.၂၀၁၅	၁၈.၅.၂၀၁၇	၁၁၅	၄၉	၁၆၄	မဟာ	၁၆၄
၆.၃။ ဘဏ္ဍာရေးကုန်ကျမှု လျာထားအစီအစဉ် ရေးဆွဲခြင်း	၃၁.၅.၂၀၁၇	၃၁.၅.၂၀၁၇	၁၂	၇	၁၉	မဟာ	၁၉
၆.၄။ ပြင်/ထိန်းအစီအစဉ် ရေးဆွဲခြင်း	၁၈.၅.၂၀၁၇	၁၈.၅.၂၀၁၇	၁၁၅	၄၉	၁၆၄	မဟာ	၁၆၄
၇။ စီမံကိန်းလုပ်ငန်းခွဲ တိုးတက်မှု စောင့်ကြည့်အစည်းအဝေး							
၇.၁။ အစည်းအဝေး ပထမအကြိမ်							
၇.၂။ အစည်းအဝေး ဒုတိယအကြိမ်							
၇.၃။ အစည်းအဝေး တတိယအကြိမ်							
၈။ စီမံကိန်းလုပ်ငန်းခွဲ အပြီးသတ်စစ်ဆေးခြင်းအစည်းအဝေး							
၉။ လူထုစစ်ဆေးခွဲအစည်းအဝေး							



၁၀။ ပုံစံ ၈-၃။ ကျေးရွာဖွံ့ဖြိုးရေး ဦးစားပေးအစီအစဉ်

ပုံစံ - ၈ - ၃ ကျေးရွာဖွံ့ဖြိုးရေး ဦးစားပေးအစီအစဉ် (Form PC 3)

လမ်းညွှန်ချက်၊ အဆင့်(၃) ကျေးရွာမှော်မှန်းချက်အစည်းအဝေး ပြီးဆုံးသောအခါ ကျေးရွာစီမံကိန်း အထောက်အကူပြု ကော်မတီသည် လူထုစည်းရုံးရေးမှူး/ဝန်ထမ်း အမည် ဒေါ်ဝင်းအောင်ဗွင်

နေ့စွဲ ၈.၃.၂၀၁၇ စက်ဝန်းအား အမှတ်ခြစ်ပါ (✓) □ စက်ဝန်း(၁)
□ စက်ဝန်း(၂) □ စက်ဝန်း(၃) □ စက်ဝန်း(၄)

ပြည်နယ်/တိုင်း မန္တလေး၊ မြို့နယ်ပျော်ရွှင်၊ ကျေးရွာအုပ်စု တွင်းရွာ၊ ကျေးရွာ ကောင့်ပွဲ

က။ အခက်အခဲအတားအဆီးများအားဆွေးနွေးခြင်း - ယခုလက်ရှိအခြေအနေတွင် ဤကျေးရွာဖွံ့ဖြိုးတိုးတက်ရေးအတွက် အဓိက အခက်အခဲအတားအဆီးများသည် မည်သည်များဖြစ်ပါသနည်း။ (အမျိုးသား/သမီး အနည်းဆုံးအခက်အခဲ ၅ ခုစီဖော်ပြပါ)

အမျိုးသား အဖွဲ့မှ တင်ပြသောအခက်အခဲအတားအဆီးများ	အမျိုးသမီး အဖွဲ့မှတင်ပြသောအခက်အခဲအတားအဆီးများ
၁ ဆေးပေးခန်း မရှိသောကြောင့် ကျန်းမာရေး	၁ မညာရေး ဒုက္ခသည်များ ဝေတင်ကြောင့် မဟုတ်သော အခက်အခဲ
၂ မြေအောက်တွင် လမ်းခရီးများ သွားလာရန် ခက်ခဲ	၂ ရေချိုတွင်း မရှိသောကြောင့် ရေရှားပါးခြင်း
၃ ကျေးရွာအတွင်း စာသင်ကျောင်း မလုံလောက်ခြင်း	၃ ဆေးပေးခန်း မရှိသောကြောင့် ကျန်းမာရေး ခက်ခဲ
၄ ကျန်းမာရေးကား မရှိခြင်း	၄ မြေအောက်တွင် လမ်းခရီး သွားလာရန် ခက်ခဲ
၅	၅ ကျေးရွာအတွင်း စာသင်ကျောင်း မလုံလောက်ခြင်း
၆	၆ ကျန်းမာရေးကား မရှိခြင်း
၇	၇

ခ။ မှော်မှန်းခြင်း - နောင်လာမည့် (၅)နှစ် အတွင်း ကျေးရွာဖွံ့ဖြိုးရေး မှော်မှန်းလျာထားချက်များအား တင်ပြပါ။

အမျိုးသားအဖွဲ့မှ တင်ပြသောမှော်မှန်းချက်များ	အမျိုးသမီးအဖွဲ့မှ တင်ပြသောမှော်မှန်းချက်များ
၁ ဆေးပေးခန်း ဖြစ်စေချင်	၁ ဆေးပေးခန်း ဖြစ်စေချင်
၂ လမ်းခရီးများ ကောင်းမွန်စွာ သွားလာရန် စေချင်	၂ လမ်းခရီးများ ကောင်းမွန်စွာ သွားလာရန် စေချင်
၃ ကျေးရွာအတွင်း ရှိပြီး မဟုတ်သော တိုးစေချင်	၃ ကျေးရွာအတွင်း ရှိပြီး မဟုတ်သော တိုးစေချင်
၄ စာသင်ကျောင်း လုံလောက်စေချင်	၄ စာသင်ကျောင်း လုံလောက်စေချင်
၅ ရေပေးဝေရေးစနစ် ဖြစ်စေချင်	၅ ရေပေးဝေရေးစနစ် ဖြစ်စေချင်
၆	၆
၇	၇



ဂ။ လူထုစီမံကိန်း၏ လာမည့် (၄) နှစ်အတွက် အကျုံးဝင်သော ဦးစားပေး ဖွံ့ဖြိုးတိုးတက်မှု လုပ်ငန်း အစီအစဉ်များအားဖော်ပြပါ။

အဆင့်	ကျေးရွာအတွက် ဦးစားပေး ဖွံ့ဖြိုးတိုးတက်မှု လုပ်ငန်းစဉ်များ	အဆိုပြုသူ (အမျိုးသားများ/ အမျိုးသမီးများ/အမျိုးသား+ အမျိုးသမီး)	ခန့်မှန်းကုန်ကျ ဝရိတ်	အကျိုးခံစားခွင့်ရှိသူ ခန့်မှန်းခြေ အရေ အတွက်
၁	ကျေးရွာသူ့ဒီးဆက်လမ်း ဖွဲ့စည်းခြင်း	(အမျိုးသား+အမျိုးသမီး)		၁၀၉၁
၂	ဆေးပေးခန်း၊ ဆောက်လုပ်ခြင်း	(အမျိုးသား+အမျိုးသမီး)		၁၀၉၁
၃	စာကြည့်တိုက်ဆောက်လုပ်ခြင်း	(အမျိုးသား+အမျိုးသမီး)		၁၀၉၁
၄	ရေစုစည်းရုံ၊ ရေပေးဝေခြင်း	(အမျိုးသား+အမျိုးသမီး)		၁၀၉၁
၅	စာသင်ကျောင်း၊ ဖြူဖြူခြင်း	(အမျိုးသမီး+အမျိုးသမီး)		၁၀၉၁
၆				
၇				

ဃ။ လူထုစီမံကိန်း၏ လာမည့် (၄) နှစ်အတွက် အကျုံးမဝင်သော ဦးစားပေး ဖွံ့ဖြိုးတိုးတက်မှု လုပ်ငန်း အစီအစဉ်များအားဖော်ပြပါ။

အဆင့်	ကျေးရွာအတွက် ဦးစားပေး ဖွံ့ဖြိုးတိုးတက်မှု လုပ်ငန်းစဉ်များ	အဆိုပြုသူ (အမျိုးသားများ/ အမျိုးသမီးများ/အမျိုးသား+ အမျိုးသမီး)	အခန်းကဏ္ဍ
၁	ကျွန်းစာရေးကား	(ကျား+မ)	
၂			
၃			
၄			
၅			
၆			

ခေါင်းဆောင်၊ ကျေးရွာစီမံကိန်းအထောက်အကူပြုကော်မတီမှ အတည်ပြုသည်။

အမည် ဦးကျော်သန်း လက်မှတ် [Signature] နေ့စွဲ ၈-၃-၂၀၁၇



၁၁။ ပုံစံ ၈-၄။ ကျေးရွာအုပ်စုစီမံကိန်းလုပ်ငန်းခွဲရွေးချယ်ခြင်းပုံစံ

ပုံစံ - ၈ - ၄ ကျေးရွာအုပ်စုစီမံကိန်းလုပ်ငန်းခွဲရွေးချယ်ခြင်းပုံစံ (Form PC 4)

လမ်းညွှန်ချက်။ စီမံကိန်းလုပ်ငန်းခွဲရွေးချယ်မှုအစည်းအဝေးပြီးနောက်တွင် ကျေးရွာအုပ်စုမှ CF/TF တို့၏ အကူအညီရယူ၍ ကျေးရွာစီမံကိန်းကော်မတီမှ လက်မှတ်ရေးထိုးပြီး အဆိုပါပုံစံအား ပြည့်စုံအောင်ဖြည့်သွင်းရမည်။ ဤပုံစံအား ပြည့်စုံစွာဖြည့်သွင်းပြီးပါက ကျေးရွာအုပ်စုမှ ပြီးတိုးတက်ရေးစီမံချက်တွင် TPIC သို့ ပေးပို့ရန်အတွက် နောက်ဆက်တွဲအဖြစ် ထားရှိရမည်။ CF မှ ကျေးရွာတစ်ရွာချင်းစီ၏ စီမံကိန်းလုပ်ငန်းခွဲဆိုင်ရာ အချက်အလက်များကို MIS သို့ ထည့်သွင်းရမည်။ (ယခုစီမံကိန်းလုပ်ငန်းခွဲ မလုပ်ကိုင်သော ကျေးရွာများ မပါဝင်ပါ။)

ကျေးရွာစည်းရုံးရေး/ဝန်ထမ်းအမည် - ဒေါ်မေအောင်သူ

နေ့စွဲ - ၁၂.၃.၂၀၁၇ မြို့နယ် - ဧရာဝတီ

စက်ဝန်းအားအမှတ်ဖြစ်ပေးပါ။ (✓) စက်ဝန်း(၁) စက်ဝန်း(၂) စက်ဝန်း(၃) စက်ဝန်း(၄)

ကျေးရွာအုပ်စု - တွင်းရွာ

ကျေးရွာအမည်	တောင်ရွက်မည် လုပ်ငန်းများ	အတိုင်းအတာ	ခန့်မှန်း တိုက်ရိုက် အကျိုးခံစားခွင့် ရှိသူများ	အဆိုပြုထင်ပြုသူ	ခန့်မှန်းကုန်ကျစရိတ်			
					စီမံကိန်းမှ ထည့်သွင်းမှု	ကျေးရွာမှ ထည့်သွင်းမှု	အခြားထည့်သွင်းမှု (ဖော်ပြပါ) ထည့်သွင်းငွေ အမည်/အဖွဲ့	
တွင်းရွာ	ကျေးပြားရေ ဓာတ်လျှပ်စီး		ကျား ၂၁၄၄ မ ၂၂၈၈ ၄၄၃၂	<input type="checkbox"/> ကျား <input type="checkbox"/> မ <input type="checkbox"/> ကျား+မ	၃၁၅၀၀၀၀	-	-	
ရှေ့ဖြူလှိုင်	ရွာတွင်းရွာ ဖာနစ်		ကျား ၁၁၉၇ မ ၁၁၉၁ ၂၂၈၈	<input type="checkbox"/> ကျား <input type="checkbox"/> မ <input type="checkbox"/> ကျား+မ	၂၉၅၀၀၀၀	-	-	
ရုံးလှိုင်	ဖောင်းကျောင်း ဖြူလှိုင်၊ ရွာထိုးဖမ်းဖြူ		ကျား ၇၂၈ မ ၈၅၁ ၁၅၇၉	<input type="checkbox"/> ကျား <input type="checkbox"/> မ <input type="checkbox"/> ကျား+မ	၂၄၅၀၀၀၀	-	-	
တောင်ငူ ကနဦး	ရွာတွင်းဆက် လမ်းဆွဲလှိုင်၊ ရွာထိုးဖမ်းဖြူ		ကျား - မ -	<input type="checkbox"/> ကျား <input type="checkbox"/> မ <input type="checkbox"/> ကျား+မ	၂၉၅၀၀၀၀	-	-	

ရာထူး ကျေးရွာအုပ်စု မီ/ထောက်ကော်မတီ ဥက္ကဋ္ဌ အမည် လက်မှတ် ရက်စွဲ - ၁၂.၃.၂၀၁၇

ဦးကျောင်း - *[Signature]* - ၁၂.၃.၂၀၁၇

ဒေါ်ခင်စုစာ - *[Signature]* - ၁၂.၃.၂၀၁၇



၁၂။ အစည်းအဝေး မှတ်တမ်းများ



ကျေးရွာအစည်းအဝေးမှတ်တမ်း

အစည်းအဝေးပြုလုပ်သည့်နေရာ ။ ။ ကျေးရွာ စာမင်ကျောင်း
 ကျေးရွာ ။ ။ ကောင်းဂွံ ကုန်ဖေ
 ကျေးရွာအုပ်စု ။ ။ တွင်းကျွ
 အချိန် ။ ။ နေ့နံနက် ၁၀ နာရီ မှ ညနေ ၄ နာရီ
 အစည်းအဝေးအမည် ။ ။ ကျေးရွာ ဦးစီးအဖွဲ့၏ အစည်းအဝေး

တက်ရောက်သူဦးရေ ကျား (၆၈)၊ မ (၆၄) စုစုပေါင်း (၁၃၂)

အစည်းအဝေးတွင်ဆွေးနွေးသည့်အကြောင်းအရာ။

- ၁။ ရ. န. ၂၀၁၇ ခုနှစ်က ပြောဆိုဆွေးနွေးခဲ့သော အစည်းအဝေး...
- ၂။ အကျဉ်းချုပ်အား ဖြေဆိုရန် ဆွေးနွေး ပြောဆိုခြင်း
- ၃။ စီမံကိန်း နှင့် အကျိုးဝင်သော လုပ်ငန်းနှင့် အကျိုးမဝင်သော...
- ၄။ လုပ်ငန်းများကို ဒေါ်ဝင်းမြတ်စွန် လူမှုလုပ်ငန်း ခုံ့ရေး ဖြစ်ပါ...
- ၅။ မှ ကျေးရွာ လူမှုအား ရှင်းပြ ပြောဆိုခြင်း
- ၆။ ကျေးရွာ မှ ဖြေဆိုရေး လုပ်ငန်း များကို ဦးစားပေး မိစေရန်ဖြင့်
- ၇။ ရွေးချယ် ဆုံးဖြတ်ခြင်း
- ၈။ ကျေးရွာစီမံခန့်ခွဲမှု ကော်မတီ ဖွင့် ပေးရန်အကြံပြု အဖွဲ့
- ၉။ ကား မိစေရန်ဖြင့် ရွေးချယ် ဖွဲ့စည်း ခြင်း
- ၁၀။



ဆုံးဖြတ်ချက်များ

- ၁။ ကျေးရွာ ဖွံ့ဖြိုးရေး ဂရုပြုရေး ဌာန ကို ဦးစားပေး မဲရန်ဖြင့် ကွယ်ပြန်
ခံရ ရန်ကင်း ပထမဦးဆုံး နောင်တွင် ကျေးရွာ ဖွံ့ဖြိုးရေး ဌာန ဖြစ်
- ၂။ ဆက်လက် ဖွင့် ထားပြီး ကျေးရွာ ဖွံ့ဖြိုးရေး ဌာန ဖြစ် ဖြစ်
ဖြင့် ကျေးရွာ ဖွံ့ဖြိုးရေး ဌာန ဖြစ် ဖြစ်
- ၃။ ကျေးရွာ ဖွံ့ဖြိုးရေး ဌာန ဖြစ် ဖြစ် ကျေးရွာ ဖွံ့ဖြိုးရေး ဌာန
ဆွေးနွေး မဲရန်ဖြင့် ကျေးရွာ ဖွံ့ဖြိုးရေး ဌာန ဖြစ် ဖြစ်
- ၄။
- ၅။

မှတ်တမ်းတင်သူ *Myanmar*
 အမည် *ဒေါ်ဝင်းမြင့်မြင့်*
 ရာထူး *လူမှုဝန်ထမ်းချိမ်းရေး ဗဟို*
 ရက်စွဲ *၁.၃.၂၀၁၇*

အတည်ပြုသူ *ကျေးရွာ*
 အမည် *ဦးကျော်သိန်း*
 ရာထူး *ဗဟို/ထောက်ပံ့ရေး*
 ရက်စွဲ *၁.၃.၂၀၁၇*



၁၃။ ကဏ္ဍအလိုက် အခက်အခဲမှတ်တမ်း

အုပ်စု - - ကွင်း-ရွာ - - - - - ၊ ကျေး-ရွာ - ကောင်-ရွာ - - - - -

နောက်ဆက်တွဲ(၄) ခြားနားသောအပိုင်းများအတွက် ဦးစားပေးဖွံ့ဖြိုးရေးလုပ်ငန်းစဉ် အနှစ်ချုပ်

မူရင်းသည်အား VPSC တွင်ထားရှိရပါမည်။အခြားဌာနများနှင့် ညှိနှိုင်းရန်အတွက် မိတ္တူအား TPIC သို့ပို့ရပါမည်။MIS data အနေဖြင့် သွင်းရန် မလိုအပ်ပါ။

	အဆင့်	လုပ်ငန်း	မည်သူဦးစားပေးလဲ	ကျေးရွာမှတာဝန်ခံသူ (သို့) အုပ်စု	ပြင်ပမှမည်သူ ထောက်ပံ့ မလဲ
အခြေခံအဆောက်အအုံ	၀	ကျေးရွာအုပ်စုအဆောက်အအုံ	<input checked="" type="checkbox"/> မ <input type="checkbox"/> ကျား		
	၂	ဆေးပေးခန်း၊ ဆေးကုသခန်း	<input checked="" type="checkbox"/> မ <input type="checkbox"/> ကျား		
	၃	စာကြည့်တိုက်ဆောက်လုပ်ခြင်း	<input checked="" type="checkbox"/> မ <input type="checkbox"/> ကျား		
	၄	ရေစန့်ရှင်းရေးပေးစေရေး	<input checked="" type="checkbox"/> မ <input type="checkbox"/> ကျား		
	၅	စာသင်ဆောင်ပြင်ဆင်ခြင်း	<input checked="" type="checkbox"/> မ <input type="checkbox"/> ကျား		
အသက်မွေးဝမ်းကျောင်း/စိတ်ပိုင်းရေး	၀		<input type="checkbox"/> မ <input type="checkbox"/> ကျား		
	၂		<input type="checkbox"/> မ <input type="checkbox"/> ကျား		
	၃		<input type="checkbox"/> မ <input type="checkbox"/> ကျား		
	၄		<input type="checkbox"/> မ <input type="checkbox"/> ကျား		
	၅		<input type="checkbox"/> မ <input type="checkbox"/> ကျား		
ကျန်းမာရေးနှင့် အာဟာရ	၀	ကျန်းမာရေးကော်မရှင်	<input checked="" type="checkbox"/> မ <input type="checkbox"/> ကျား		
	၂		<input type="checkbox"/> မ <input type="checkbox"/> ကျား		
	၃		<input type="checkbox"/> မ <input type="checkbox"/> ကျား		
	၄		<input type="checkbox"/> မ <input type="checkbox"/> ကျား		
	၅		<input type="checkbox"/> မ <input type="checkbox"/> ကျား		
ပညာရေး	၀		<input type="checkbox"/> မ <input type="checkbox"/> ကျား		
	၂		<input type="checkbox"/> မ <input type="checkbox"/> ကျား		
	၃		<input type="checkbox"/> မ <input type="checkbox"/> ကျား		

