

ပြည်ထောင်စုသမ္မတမြန်မာနိုင်ငံတော်အစိုးရ
စိုက်ပျိုးရေး၊ မွေးမြူရေးနှင့် ဆည်မြောင်းဝန်ကြီးဌာန
ကျေးလက်ဒေသဖွံ့ဖြိုးတိုးတက်ရေးဦးစီးဌာန
ဝဋ်မြို့နယ်



လူထုပဟိုပြုစီမံကိန်း(တတိယနှစ် စက်ဝန်း)

National Community Driven Development Project
(NCDDP)



ကျေးရွာဖွံ့ဖြိုးရေးအစီအစဉ်

Village Development Plan (VDP)

တောင်ပေါက်ကျေးရွာအုပ်စု၊ တောင်ပေါက်ကျေးရွာ

၂၀၂၁ ခုနှစ်

ဝဋ်မြို့

မာတိကာ

၁။ မြို့နယ်မြေပုံ	၄
၂။ အုပ်စုတွင်ပါဝင်သောကျေးရွာများစာရင်း	၅
၃။ ကျေးရွာအခြေခံအချက်အလက်များ နှင့် ကျေးရွာသမိုင်းကြောင်းထူးရှားဖြစ်စဉ်များ	၆
၄။ လူထုပူးပေါင်းပါဝင်သောလူမှုဆန်းစစ်ခြင်းနှင့် အကဲဖြတ်ခြင်းလုပ်ငန်းစဉ် (PSA/PRA)	၇
ဇယား။	
၅။ လူထုပူးပေါင်းပါဝင်သောလူမှုဆန်းစစ်ခြင်းနှင့် အကဲဖြတ်ခြင်းလုပ်ငန်းစဉ် (PSA/PRA)	၉
ဇယား။	
၅-၁။ ကျေးရွာလူမှုရေးအရင်းအမြစ်ပြ မြေပုံ	၉
၅-၂။ ကျေးရွာလူမှုရေးအရင်းအမြစ်ပြ မြေပုံ သုံးသပ်ချက်ပြမြေပုံသုံးသပ်ချက်	၁၀
၅-၃။ ရာသီခွင်ပြဇယားပုံ	၁၁
၅-၄။ ရာသီခွင်ပြဇယားပုံသုံးသပ်ချက်	၁၂
၅-၅။ ကျေးရွာတွင်းအဖွဲ့အစည်းများအကြားချိတ်ဆက်မှုပြဇယား	၁၃
၅-၆။ ကျေးရွာတွင်းအဖွဲ့အစည်းများအကြားချိတ်ဆက်မှုပြဇယားသုံးသပ်ချက်	၁၄
၅-၇။ ဥစ္စာဓနကြွယ်ဝမှုအဆင့်သတ်မှတ်ခြင်းပြဇယား	၁၅
၅-၈။ ဥစ္စာဓနကြွယ်ဝမှုအဆင့်သတ်မှတ်ခြင်းပြဇယား သုံးသပ်ချက်	၁၆
၅-၉။ အရင်းအမြစ် ပိုင်ဆိုင်မှုပြပုံ	၁၇

၅-၁၀။ အရင်းအမြစ်ပိုင်ဆိုင်မှုပြပုံ သုံးသပ်ချက်	၁၈
၅-၁၁။ ပင့်ကူအိမ်ကွန်ယက်ဇယား	၁၉
၅-၁၂။ ပင့်ကူအိမ်ကွန်ယက်ဇယားသုံးသပ်ချက်	၂၀
၆။ ကော်မတီဝင်များနှင့် ကျေးရွာဖွံ့ဖြိုးရေးအစီအစဉ်ဆောင်ရွက်မှုမှတ်တမ်းခါတ်ပုံများ	၂၂
၇။ ကျေးရွာအချက်အလက် (ပုံစံ-၁)	၂၃-၃၃
၈။ စီမံကိန်းစက်ဝန်းအချိန်ဇယား (ပုံစံ-၂)	၃၄-၃၆
၉။ ကျေးရွာဖွံ့ဖြိုးရေးဦးစားပေးအစီအစဉ် (ပုံစံ-၃)	၃၇-၄၂
၁၀။ ကျေးရွာအုပ်စုစီမံကိန်းလုပ်ငန်းခွဲရွေးချယ်ခြင်း (ပုံစံ-၄)	၄၃-၄၄
၁၁။ အစည်းအဝေးမှတ်တမ်းများ	၄၅-၅၅
၁၂။ ကဏ္ဍအလိုက်ဦးစားပေးဖွံ့ဖြိုးရေးလုပ်ငန်းစဉ်များ	၅၆

LIFT ၏နည်းပညာအကူအညီဖြင့် ရေးဆွဲထားသော ကျေးရွာဖွံ့ဖြိုးရေး အစီအစဉ်မှ အချက်အလက်များကို ကိုးကားအသုံးပြုထားပါသည်။

၁။ ဝှမြို့နယ်မြေပုံ

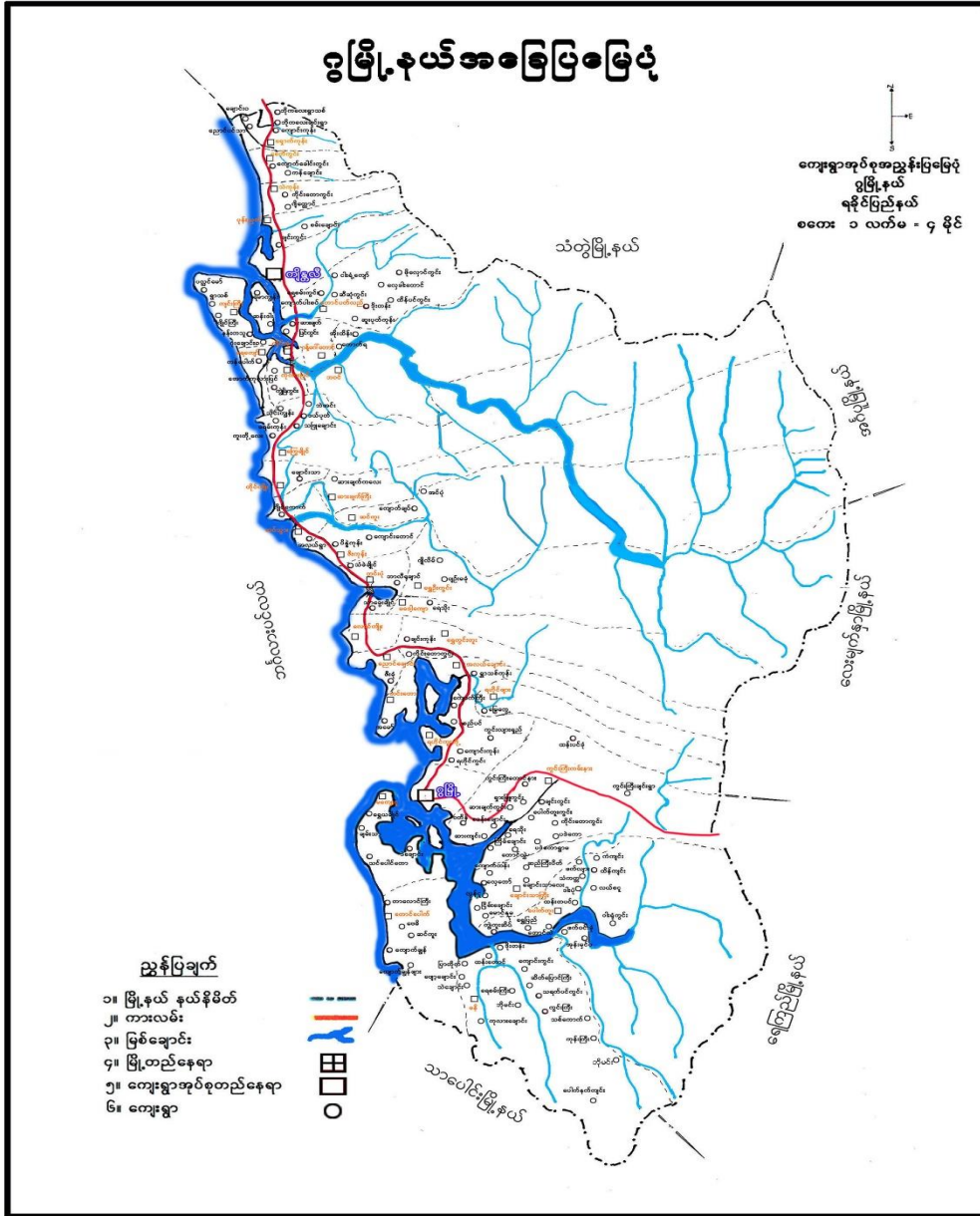

၂။ တောင်ပေါက် ကျေးရွာအုပ်စုရှိ ကျေးရွာများစာရင်း

စဉ်	ကျေးရွာအုပ်စုအမည်	ကျေးရွာအမည်
		ကျောက်ချွန်
၁	တောင်ပေါက်	ကျောက်ချွန်ဖျား
		တောင်ပေါက်
		တာလောင်ကြီး
		ဆင်ကူး
		ဗေဓိ

၃။ ကျေးရွာအခြေခံအချက်အလက်

(၁) လူနည်းစုလူမျိုးစုအိမ်ထောင်စု

အမျိုးအစား	အိမ်ထောင်စု	ကျား	မ	စုစုပေါင်း
ဗမာ	၃	၃	၆	၉
-	-	-	-	-

(၂) ထိခိုက်လွယ်အုပ်စုများ

ထိခိုက်လွယ်အုပ်စု	အိမ်ထောင်စု	ကျား	မ	စုစုပေါင်း
သက်ကြီး	၇၀	၆၀	၅၂	၁၁၂

(၃) အဓိကစီးပွားရေးလုပ်ငန်း

စိုက်ပျိုးရေး	မွေးမြူရေး	အသေးစားစီးပွားရေး	အခြား
---------------	------------	-------------------	-------

စပါး	နွား	ဈေးဆိုင်	ကျပန်း
ဥယျာဉ်ခြံမြေ	ကြက်	ရေလုပ်ငန်း	ရေလုပ်ငန်း
ကွမ်း	ဝက်	စပါးစက်	
သီဟို	ဆိတ်	အုန်းသားလုပ်ငန်း	
	ကျွဲ		

(၄) ကျေးရွာအတွင်းအဓိကပိုင်ဆိုင်မှုများ

ကျေးရွာပိုင်ဆိုင်မှုများ	လယ်	ကိုင်း	ကွမ်းခြံ	စားကျက်မြေ	နှစ်ရှည်စိုက်ခင်း	သဲ/ကျောက်ရရှိမှု	ရေတွင်း/ရေကန်	စက်ရေတွင်း/စိမ့်စမ်းရေသွယ်	ချောင်းရေသေချက်သုံးများ
အရေအတွက်	၂၂၂	၃၀	၂၀	၁၀၀	၈၀	ရှိ	ရှိ	ရှိ	မရှိ
ကျေးရွာပိုင်ဆိုင်မှုများ	ကား	ထော်လာဂျီ	ဆိုင်ကယ်	စက်လှေ	စပါးကြိတ်စက်	ဈေးဆိုင်	မီးစက်	၃ဘီးဆိုင်ကယ်	ဆိုလာမီး
အရေအတွက်	မရှိ	၃	၅၀	၁၀	၁	၃	၁	-	-

(၅) ကျေးရွာအတွင်းအခြားပိုင်ဆိုင်မှုများ

ကျေးရွာပိုင်ဆိုင်မှုများ	ရေတင်စက်	လယ်ထွန်စက်	ကျွဲ	နွား	ကြက်	ဝက်	ဆိတ်	လုပ်သား	ကျွမ်းကျင်လုပ်သား
အရေအတွက်	၂၀	၆	၄	၂၀	၃၀၀	၆၀	၅	ရေလုပ်သား	လက်သမား၊ ပန်းရံ

(၆) ကျေးရွာရှိအသုံးပြုနိုင်သောအရင်းအမြစ်/ အချက်အလက်များ

အရင်းအမြစ်	ဆေးရုံ/ ဆေးခန်း	အ.မ.က/ အ.လ.က/ အ.ထ.က	ဈေး	မြေတူး စက်	လမ်းကြိုက် စက်	မြေသယ် ကား	ကွန်ကရစ် ဖျော်စက်
အရေအတွက်	ရှိ	အ.ထ.က	မရှိ	မရှိ	မရှိ	၁	မရှိ

၄။ လူထုပေါင်းစုံပါဝင်သော လူမှုဆန်းစစ်ခြင်းနှင့် အကဲဖြတ်ခြင်းလုပ်ငန်းစဉ် (PSA/PRA)

အကျဉ်းချုပ်ဇယား

စဉ်	အကြောင်းအရာ	ရက်စွဲ	ဦးတည်အုပ်စု	တက်ရောက်သူ			အဓိကဆွေးနွေးချက်
				ကျား	မ	ပေါင်း	
၁	ကျေးရွာလူမှုရေး ပြုသယံဇာတမြေပုံ (Social Map / Resource Map)	၂၀.၉.၂၀၁၉	ကျေးရွာသူ/ ကျေးရွာ ဘေးများ	၁၃	၂၃	၃၆	ကျေးရွာနယ်နိမိတ်အတွင်းရှိ အိမ်ခြေလယ်မြေ၊ စိုက်ခင်းများ စသော ကျေး ရ ွာ၏ လက်ရှိ အခြေအနေနှင့် အရင်း အမြစ်များကို ဆွေးနွေးခြင်း
၂	ရာသီခွင်ပြပြက္ခဒိန် (Seasonal Calender)	၂၀.၉.၂၀၁၉	ကျေးရွာသူ/ ကျေးရွာ ဘေးများ	၁၃	၂၃	၃၆	ကျေးရွာလူထု၏ ရာသီအလိက်စိုက်ပျိုးရေး မွေးမြူရေး ၊ စိုက်ပျိုးချိန်၊ ရိတ်သိမ်းချိန် ရာသီပွဲ တော်များ၊ ကျေးရွာ မှ လူများ ဝင်ငွေ ရရှိမှု၊ အခြေအနေများကို ကျေးရွာ မှ လူများပါဝင်ဆွေးနွေး ရေးဆွဲကြ သည်။

၃	ပိုင်ဆိုင်မှုသုံးသပ်ခြင်း (Metric Ranking)	၂၀.၉.၂၀၁၉	အမျိုးသားအုပ်စု၊ အမျိုးသမီးအုပ်စု	၁၃	၁၃	၂၆	ကျေးရွာအတွင်းရှိ အမျိုးသားနှင့် အမျိုးသမီးတို့၏ အဓိကသုံးစွဲသော အရင်းအမြစ်များနှင့် ထိန်းချုပ်သောအရင်းအမြစ်များကို အမျိုးသား/သမီးပူးပေါင်းပါဝင်ရေးဆွဲခဲ့ပါသည်။
၄	အဖွဲ့အစည်းချိတ်ဆက်ပုံ (Venn Diagram)	၂၀.၉.၂၀၁၉	ကျေးရွာသူ/ကျေးရွာသားများ	၁၄	၂၀	၃၄	ကျေးရွာအတွင်းတွင်ရှိနေသော သောလူမှုအဖွဲ့အစည်းများနှင့် ကျေးရွာလူထုအကြား ဆက်စပ်နေမှုကို ထင်သာမြင်သာရှိအောင် ဖော်ထုတ်နိုင်ခဲ့သည်။
၅	လူမှုစီးပွားအဆင့်သတ်မှတ်ခြင်း (Wealth Ranking)	၂၀.၉.၂၀၁၉	ကျေးရွာသူ/ကျေးရွာသားများ	၁၄	၂၀	၃၄	ကျေးရွာအတွင်းရှိ လူများအကြား ငွေကြေးပစ္စည်းဥစ္စာ၊ နေအိမ်အား ပိုင်ဆိုင်မှုအဆင့်ခွဲခြားကို ဖော်ထုတ်ခြင်း
၆	ပင့်ကူအိမ်ကွန်ယက် (Spider Web)	၂၀.၉.၂၀၁၉	အမျိုးသားအုပ်စု၊ အမျိုးသမီးအုပ်စု	၁၇	၂၁	၃၈	အမျိုးသားနှင့်အမျိုးသမီးများအကြား အလုပ်အကိုင်အခွင့်အလမ်း တန်းတူ အခွင့်အရေး၊ ပညာ သင်ကြားနိုင်မှု၊ ဘဝလုံခြုံမှု စသည့် အခြေအနေအရပ်ကို ဆွေးနွေးခဲ့ကြသည်။

တောင်ပေါက်အုပ်စုကျေးရွာသမိုင်းကြောင်း

တောင်ပေါက်ကျေးရွာသည် အရှေ့ဘက်နှင့်တောင်ဘက်တွင် ရခိုင်ရိုးမတောင်ကြီး အနောက်ဘက် နှင့်တောင်ဘက်တွင်ပင်လယ်ကြီးဝန်းရံ ထားသောကျေးရွာတစ်ရွာဖြစ်ပါသည်။ ယခင်ရွာ၏မြောက်ဖက် ယခုလယ်ကွင်းများအလယ်တွင် တောင် ပူစာတလုံးရှိခဲ့ပါသည်။ ၎င်းတောင်ပူစာနှင့် ရွာအရှေ့ဘက်ရှိ တောင်ကြောနှင့်ဆက်သွယ်ထားသော သဘာဝမြေသား တံတိုင်းကြီးရှိပါသည်။ ထိုမြေသားတံတိုင်းကြီး အောက်တွင် နွားလှည်းတစ်စီးမောင်းလို့ရသည့် အပေါက်ကြီးတစ်ခုဖြစ်ပေါ်နေခဲ့ပါသည်။ ၎င်းအပေါက်ကြီး အားအစွဲပြု၍ တောင်ပေါက်ရွာဟု ခေါ်တွင်ခဲ့ခြင်းဖြစ်ကြောင်း ရှေ့လူကြီးများမှ ပြောဆိုခဲ့ကြပါသည်။

တောင်ပေါက်ရွာသည် ပင်လယ်ကမ်းခြေတလျှောက် မြောက်မှတောင်သို့ သွယ်တန်းလျက် တည်ဆောက်ထားသော ကျေးရွာတစ်ရွာဖြစ်၍ရွာ၏မြောက်ဘက်တွင်တွင် တာလောင်ကြီးကျေးရွာ တောင်ဘက်တွင်ကျောက်ချွန်ရွာ အရှေ့ဘက်တွင်ဆင်ကူးရွာတို့ဖြင့်ဝန်းယံထားသောကျေးရွာတစ်ရွာ ဖြစ်ပါသည်။

၅။ ကျေးရွာဖွံ့ဖြိုးရေးအစီအစဉ်အတွက်အသုံးပြုခဲ့သော PRA Tool များ တစ်ခုချင်းစီ၏ သုံးသပ်ချက်များ

(၁) တောင်ပေါက် ကျေးရွာ လူမှုရေးနှင့် အရင်းအမြစ်ပြ မြေပုံ

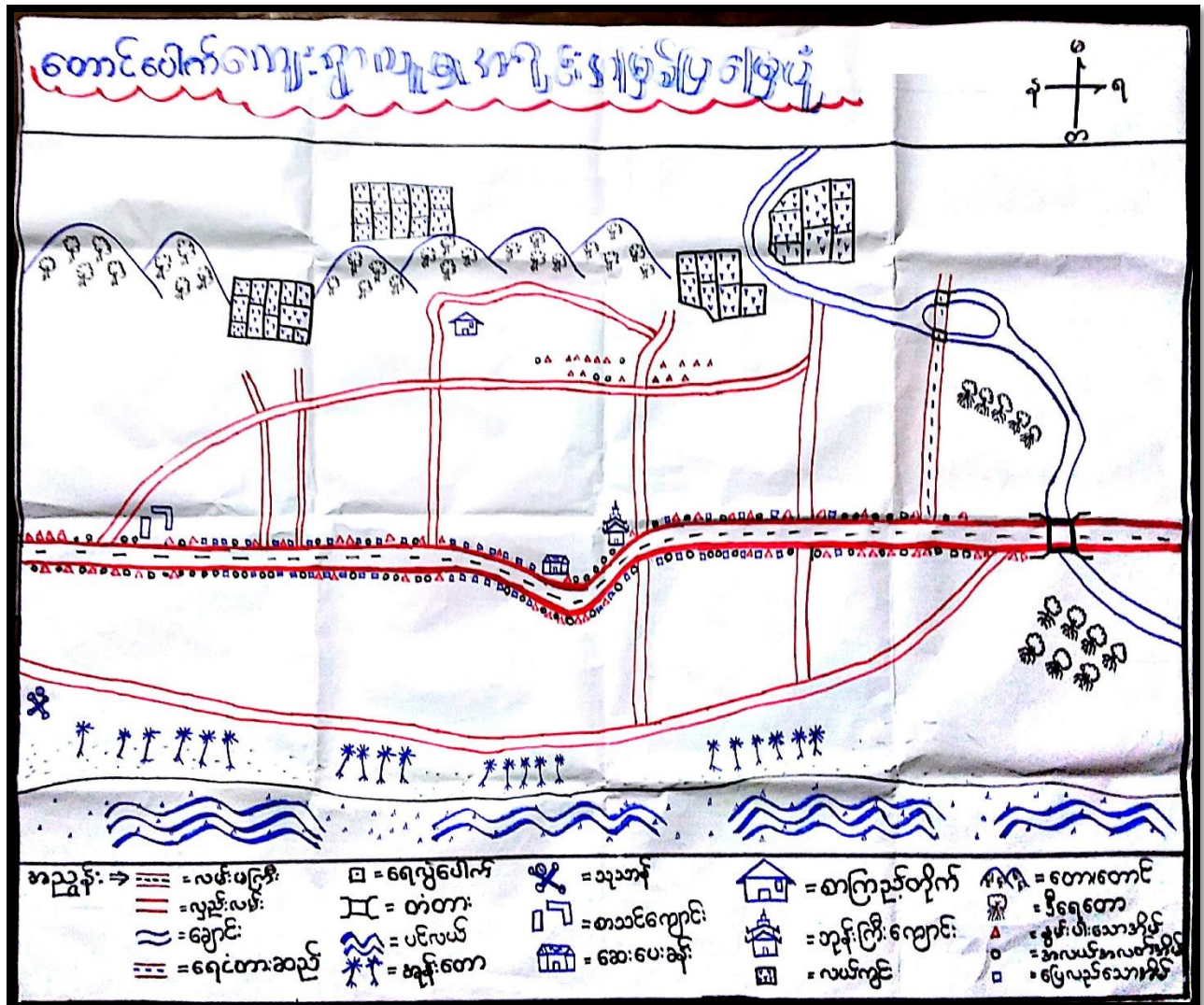

(၂) တောင်ပေါက်အုပ်စု ၊ တောင်ပေါက်ကျေးရွာ မြေပုံသုံးသပ်ချက်

တည်နေရာ။	လောင်ဂျီတွဒ် ၉၄ ဒီဂရီ ၃၈ မိနစ်	လက်တီတွဒ်- ၁၇ ဒီဂရီ ၄၀ မိနစ်
----------	--------------------------------	------------------------------

တောင်ပေါက်ကျေးရွာအုပ်စု ၊ တောင်ပေါက် ကျေးရွာသည် ဝှံ့မြို့မှ စက်လှေဖြင့် (၅ မိနစ်)၊ နှင့် ဆိုင်ကယ်ဖြင့် ၀၀:၃၀ နာရီခန့် သွားရ ပါသည်။ အဓိက အားဖြင့် ရေလုပ်ငန်းကို လုပ်ကိုင်ကြပြီး ကိုင်းနှင့် ဥယျာဉ်အနည်းငယ်ရှိပါသည်။ ကျေးရွာရှိ လူမှုရေးနှင့် ဆိုင်သော အဆောက်အဦများမှာ စာသင်ကျောင်း၊ ဘုန်းကြီးကျောင်း နှင့်စပါးစက်တို.ရှိပါသည်။ ရွာလယ်လမ်းမကြီးသည် အရှေ့နှင့် အနောက်ကို ရွာလယ်မှ ပိုင်းဖြတ်ထားသော ကျောက်ချောလမ်းဖြစ်ပြီး အခြားကျေးရွာများသို့ ကုန်းလမ်းများဖြင့် သွားရောက် နိုင်ပါသည်။

ကျေးရွာဖွံ့.ဖြိုးရေးအတွက် အဓိကလိုအပ်သော

လုပ်ငန်းများမှာလမ်းပန်းဆက်သွယ်ရေး ကောင်း မွန်စေရန်၊ ပညာရေးကောင်းမွန်စေရန်၊ နှင့် တပိုင်တနိုင် ဝင်ငွေရလုပ်ငန်းများဖြစ်ပါသည်။

အဖြစ်များသောရောဂါ	ဝမ်းပျက်ဝမ်းလျှော၊ တုပ်ကွေး၊ ငှက်ဖျား
အိမ်သာသုံးစွဲမှု၊ ယင်လုံအိမ်သာသုံးစွဲမှု	၁၈၀ အိမ်သာသုံးဆွဲကျသည်
ကြုံတွေ့ရသော သဘာဝသေးအန္တရာယ်	မိုးရာသီတွင် ရေလျှံခြင်း
စာသင်ကျောင်း၊	ရှိ
ကျောင်းသားအရေအတွက်	၁၂၀ဦး
တက္ကသိုလ်ဝင်တန်းအောင် -	ရှိ
ကျေးရွာတွင်အဓိကကြုံတွေ့.နေရသောအခက်အခဲ	အလုပ်အကိုင် ရှားပါးခြင်း
-	

(၃) ရာသီခွင်ပြဇယား

ကျေးဇူး - စတင်ပေါက်		ရာသီခွင်ပြဇယား										
အကြောင်းအရာ	ဇူလိုင်	ဇူလိုင်	ဇူလိုင်	ဇူလိုင်	ဇူလိုင်	ဇူလိုင်	ဇူလိုင်	ဇူလိုင်	ဇူလိုင်	ဇူလိုင်	ဇူလိုင်	ဇူလိုင်
ရာသီဥတု												
စိုက်ပျိုးရေး ပေါ့၊ ၂ ဇွန်၊ ၂ ဇွန်	ပေါ့၊ ဇွန်	rrrrrr ဇွန်	rrr ဇွန်	rr ဇွန်	rr ဇွန်	rr ဇွန်	rrr ဇွန်	rr ဇွန်	rr ဇွန်	rr ဇွန်	rr ဇွန်	rr ဇွန်
ရေလှုပ်ငန်း	ပုံပုံ	ပုံပုံ	-	-	-	ပုံပုံ	ပုံပုံ	ပုံပုံ	ပုံပုံ	ပုံပုံ	ပုံပုံ	ပုံပုံ
လမ်းပန်းဆက်သွယ် ရေး	ကောင်း	ကောင်း	ကောင်း	ပစ္စည်း ခင်	ပစ္စည်း ခင်	ပစ္စည်း ခင်	ပစ္စည်း ခင်	ကောင်း	ကောင်း	ကောင်း	ကောင်း	ကောင်း
ကျန်းမာရေး	-	ပျက်စီးမှု	ပျက်စီးမှု	-	-	-	-	ပျက်စီးမှု	ပျက်စီးမှု	ပျက်စီးမှု	ပျက်စီးမှု	-
ဆောက်သုံးရေး ၇၅၅၆												
ဝင်ငွေ အင်ဂျင်	ပုံပုံ	ပုံပုံ	ပုံပုံ	ပုံပုံ	ပုံပုံ	ပုံပုံ	ပုံပုံ	ပုံပုံ	ပုံပုံ	ပုံပုံ	ပုံပုံ	ပုံပုံ
သဘာဝဘေးအန္တရာယ်		ပျက်စီးမှု	ပျက်စီးမှု									

(၄) ရာသီခွင်ပြဇယားသုံးသပ်ချက်

ကောင်ပေါက်ကျေးရွာ၏ ရာသီခွင်ပြဇယား

ဆွေ၊ ဇွေး၊ ခြင်း၊ နှင်း၊ ဆန်း၊ စစ်၊ ခြင်း

* စိုက်ပျိုးရေးလုပ်ငန်းနှင့် ရေလျှင်ငန်းကို အဓိကလုပ်ကိုင်ကြသည်

* စိုက်ပျိုးရေးတွင် စားနှင့် ကွမ်းကို အဓိကထားစိုက်ပျိုးပြီး မြေပဲကို အနည်းငယ်သာ စိုက်ပျိုးသည်။

* ရေလျှင်ငန်းကို အနီးရှိကျေးရွာများသို့ သွားရောက်လုပ်ကိုင်ကြကြောင်း သိရသည်။

* ကျေးရွာတွင်းတွင် အဓိကလမ်းမကြီးတစ်ခုရှိပြီး လမ်းကြားလမ်းတိုများမှာ မိုးရာသီတွင် ရေလျှံသဖြင့် သွားလာရေးခက်ခဲကြောင်း သိရှိရပါသည်။

* ကျွန်းမာရေး အနေဖြင့် ရာသီအလိုက်ဖြစ်ပွားသော ရောဂါများမှာ အနည်းအကျဉ်းသာ ဖြစ်လေ့ရှိပြီး ကျေးရွာတွင် ကျေးလက်ဆေးပေးခန်းနှင့် ကျွန်းမာရေး ဗူးရှိသည် အဓိကကျန်းမာရေးပြဿနာများကို ကွဲဖက်သို့ သွားရောက်ပြသရန် အခက်အခဲရှိကြောင်း သိရှိရပါသည်။

* စိမ်းစမ်းရေ ရရှိသော်လည်း ဧရာဝတီတွင် ရေမလုံလောက်ခြင်းနှင့် သောက်ရေ အခက်အခဲရှိကြောင်း သိရသည်။

* စိုက်ပျိုးရေးတွင် ထိခိုက်လေ့ရှိသော ကြေးမုံရေလျှင်ငန်းကို ဝါလုပ်ကိုင်ကြကြောင်း သိရှိရပါသည်။

* သဘာဝတေး အန္တရာယ်အနေဖြင့် မိုးဦးရာသီတွင် မုန်တိုင်း အန္တရာယ်ကို နှစ်စဉ် သတိထားနေကြကြောင်း သိရသည်။

(၅) အဖွဲ့အစည်းများချိတ်ဆက်မှုပြဇယား

ကောင်စီဝင်	ကျွေးပွားခြင်းအဖွဲ့အစည်းများ	ကျေးပွားပေးအဖွဲ့အစည်းများ
<p>အုပ်ချုပ်ရေး:</p> <ul style="list-style-type: none"> ၅ PC ၅ PC ပရဟိတ ဂေါပက အိမ်ထောင်ရေး Pact ကျောင်းကော်မတီ 	<p>အုပ်ချုပ်ရေး:</p> <ul style="list-style-type: none"> ၅ PC ၅ PC အိမ်ထောင်ရေး အိမ်ထောင်ရေး Pact ပညာရေးအဖွဲ့ ကျန်းမာရေးအဖွဲ့ 	

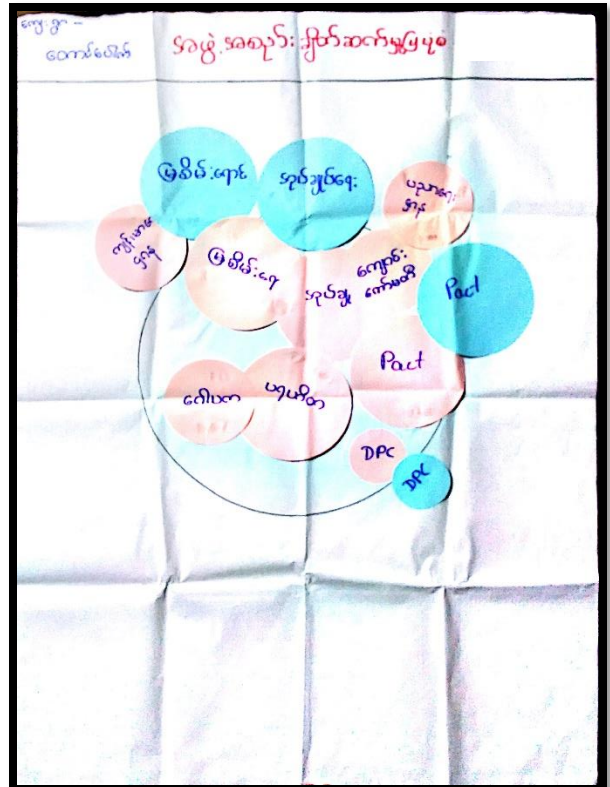

(၆) အဖွဲ့အစည်းများချိတ်ဆက်မှုပြုလောင်းသုံးသပ်ချက်

တောင်ပေါက်ကျေးရွာ၏ အဖွဲ့အစည်းချိတ်ဆက်မှုပြုပုံစံ

ဆွေးနွေးခြင်းနှင့် ဆန့်ဝင်ခြင်း

* ကျေးရွာတွင် အုပ်ချုပ်ရေးအဖွဲ့သည် ကျေးရွာတွင်းအဖွဲ့များနှင့် ကျေးရွာဖွံ့ဖြိုးရေးတွင် ဦးဆောင်ဆောင်ရွက်သည်။

* ဂေါပကအဖွဲ့၊ ပုဂ္ဂလိကအဖွဲ့နှင့် အုပ်ချုပ်ရေးအဖွဲ့တို့မှ ပေါင်းစပ်ဆောင်ရွက်ခြင်းဖြစ်သည်။

* ကျောင်းတော်မော်သည် အုပ်ချုပ်ရေးအဖွဲ့၊ ပညာရေးဌာနတို့နှင့် ချိတ်ဆက်ဆောင်ရွက်သည်။

* ကျေးရွာအုပ်ချုပ်ရေးအဖွဲ့သည် မြို့နယ်အုပ်ချုပ်ရေးအဖွဲ့၊ ပညာရေးဌာနတို့နှင့် ချိတ်ဆက်ပြီး ကျေးလက်ဦးစီးဌာနနှင့် ချိတ်ဆက်ပြီး မြေစိုက်ရေးစီမံကိန်းနှင့် ချိတ်ဆက်လုပ်ဆောင်သည်။ ကျေးလက်ဦးစီးဌာနနှင့် ချိတ်ဆက်ပြီး ရေပေးစေရေးစီမံခန့်ခွဲရေးဌာနတို့ထံသို့ လိုက်လံဆောင်ရွက်သည်။

* ကျေးရွာတွင် Panchayat Myanmar အဖွဲ့မှ ဖွဲ့စည်းပေးလျက်ရှိပြီး နှစ်စဉ် ချိတ်ဆက်ဆောင်ရွက်ခြင်းဖြစ်သည်။

* DPC သဘာဝဘေးအန္တရာယ်လျှော့ချရေးအဖွဲ့သည် ကျေးရွာဖွံ့ဖြိုးရေးနှင့် သဘာဝဘေးအန္တရာယ်ခိုလှုံ့ရာနေရာအတွက် အခြေခံချိတ်ဆက်လုပ်ဆောင်ခြင်းဖြစ်သည်။

(၇) လူမှုစီးပွားအဆင့်သတ်မှတ်ခြင်းဇယား

ကျေးဇူး - တောင်းပေါက်	၃နှစ်စာကြွယ်ဝမှု ပြဇယား		
ဒေသ	သတ်မှတ်ချက်	အိမ်ထောင်စု အရေအတွက်	ရာခိုင်နှုန်း
ချင်းအင်္ဂလိပ်စကားပြောလူ	လယ်၊ အိမ်ခြံ၊ အရောင်းအဝယ်ကား၊ ဆိုင်ကယ်၊ ထော်လာတို့	၅၀	၂၉ %
ဒေသခံ အတင်	လယ်၊ အိမ်ခြံ၊ အရောင်းအဝယ်ကား၊ ဆိုင်ကယ်	၇၀	၃၉ %
မပြောလည်သောအင်္ဂလိပ်စကား	အိမ်ခြံမြေမရှိ၊ အငှားလှုပ်ကိုင်၊ လက်လှုပ်လက်စား	၆၉	၃၆ %
		၁၆၉	၁၀၀ %

(၈) လူမှုစီးပွားအဆင့်သတ်မှတ်ခြင်းဇယားသုံးသပ်ချက်

ထောင်ပေါက်ကျေးရွာ၏ ဥစ္စာရန်ကြွယ်ဝမှုဇယား

ဆွေးနွေးခြင်း၊ နှိုင်းဆန်းစစ်ခြင်း

- * ကျေးရွာတွင် အသင့်အသင့်သာဖြေလည်သော အိမ်ထောင်စု (၇၀) ရှိပြီး မဖြေလည်သော အိမ်ထောင်စု (၆၉) စု ရှိသည်။
- * အသင့်အတင့်ဖြေလည်သော အိမ်ထောင်စုများမှာ ကွမ်းခြံကို အဓိကလုပ်ကိုင်ပြီး ရေလျှော်ငန်းလျှော်၊ လုပ်ကိုင်ကြွေးကြော်ခြင်း၊ သိရပါသည်။
- * မဖြေလည်သော အိမ်ထောင်စုများမှာ ကွမ်းခြံတွင်း၊ ငှက်လုပ်ခြင်း၊ ရေလျှော်ငန်းတွင် အငှက်လုပ်ကိုင်ကြွေးကြော်ခြင်း၊ သိရှိရပါသည်။

(၉) အရင်းအမြစ် ပိုင်ဆိုင်မှုပြပုံ

ကျေးဇူး-တော်ပေါက် အရင်းအမြစ်ထိန်းချုပ်မှု ပုံစံပြဇယား

အမျိုးအစား	အမျိုးအမည်	အမျိုးအစား / အမျိုးအမည်
ကျွဲ/နွား ကား ရေလှုပ်ငန်း	အင်အားစွမ်း အရောင်းအဝယ်	ဥယျာဉ်တောင် ကား ထော်လာဂျီ လယ်ထွန်ခက် လယ် ကွင်းခြံ ဆိုင်ကယ် အမျိုးအစားလှုပ်ငန်း

ကျေးဇူး-တော်ပေါက် အရင်းအမြစ်သုံးစွဲမှု ပုံစံပြဇယား

အမျိုးအစား	အမျိုးအမည်	အမျိုးအစား / အမျိုးအမည်
ဥယျာဉ်တောင် နွား/ကျွဲ ကား ထော်လာဂျီ လယ်ထွန်ခက် ရေလှုပ်ငန်း	အင်အားစွမ်း အရောင်းအဝယ်	ထယ် ထွန်းခြံ ဆိုင်ကယ် အင်အားစွမ်း အမျိုးအစားလှုပ်ငန်း

(၁၀) အရင်းအမြစ် ပိုင်ဆိုင်မှုပြပုံ သုံးသပ်ချက်

ထောင်ပေါက်ကျေးဇူး၏ ပိုင်ဆိုင်မှုဆန်းစစ်ခြင်း

ဆွေးနွေးခြင်းနှင့် ဆန်းစစ်ခြင်း

- * နာဇ်ချုပ်စက်နှင့် အရောင်းအဝယ်လုပ်ငန်းတို့တွင် နာမည်သမီးများကိုယ်တိုင် သုံးစွဲပြီး ကိုယ်တိုင်ထိန်းချုပ်ကြသည်။
- * ဣန္ဒြာ၊ ကား၊ ရေလုပ်ငန်းတို့ကို နာမည်သမီးများ သုံးစွဲပြီး ဥပျာဉ်ထောင်၊ ထောင်လာဂျီ၊ လယ်ထွန်စက်တို့ကို လည်း နာမည်သမီးများ သုံးစွဲကြသည်။
- * လယ်၊ လွှမ်းခြံ၊ နာဇ်ချုပ်စက်၊ အုန်းသားလုပ်ငန်းတို့ကို နာမည်သမီး၊ နာမည်သမီး နှစ်ဦးလုံး သုံးစွဲပြီး
- * ဥပျာဉ်ထောင်၊ ကား၊ ထောင်လာဂျီ၊ လယ်ထွန်စက်၊ လယ်လွှမ်းခြံ၊ ဘိုဇ်ကယ်၊ အုန်းသားလုပ်ငန်းတို့ကို နာမည်သမီးနှင့် နာမည်သမီး နှစ်ဦးလုံး ကိုယ်တိုင် ချုပ်ကြသည်။
- * နာဇ်ချုပ်စားဖြင့် နာမည်သမီးနှင့် နာမည်သမီး သမီး သုံးစွဲမှု မထူထောင်လည်း ထိန်းချုပ်ရာတွင် နှစ်ဦးလုံး သဘောတူဆုံးဖြတ်ကြကြောင်း သိရှိရပါသည်။

(၁၁) ကျား/ မရေးရာ ပင့်ကူအိမ်

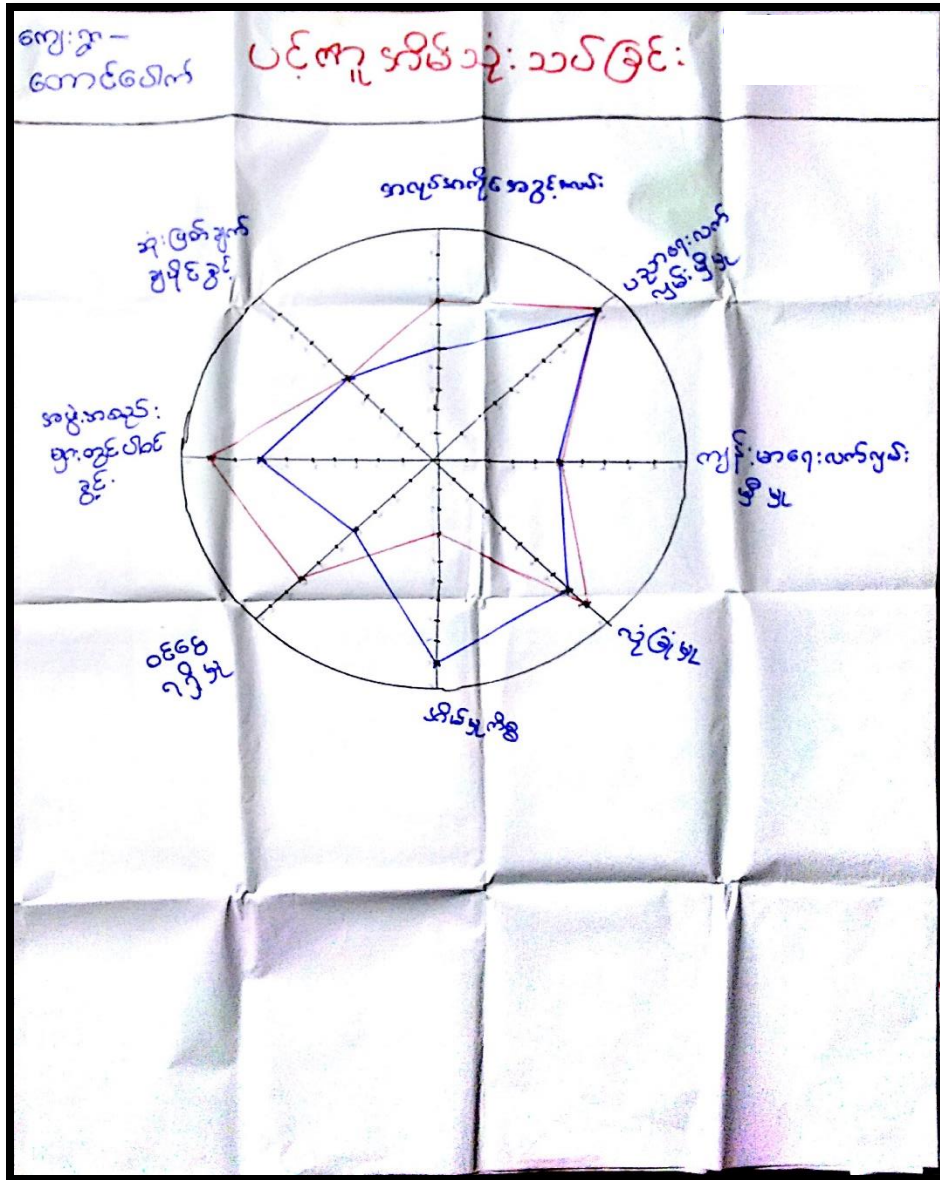

(၁၂) ကျား/ မရေးရာ ပင့်ကူအိမ်သုံးသပ်ချက်

ကျား/မရေးရာပင့်ကူအိမ်ဇယားအရ တောင်ပေါက်ကျေးရွာရှိ အမျိုးသားနှင့် အမျိုးသမီးတို့၏ ဝင်ငွေရရှိမှု၊ ဘဝလုံခြုံမှု၊ အလုပ်အကိုင်အခွင့်အလမ်း၊ ပညာရေးလက်လှမ်းမီမှု၊ လူမှုရေးလုပ်ငန်းများတွင်ပါဝင်မှု၊ ကျန်းမာရေးလက်လှမ်းမီမှုနှင့် အိမ်မှုကိစ္စ စသည့်အချက်များကို နှိုင်းယှဉ် လေ့လာသုံးသပ်ကြည့်ရာတွင် ဝင်ငွေရရှိမှု၊ အလုပ်အကိုင်အခွင့်အလမ်းများတွင် အမျိုးသမီးများသည် အမျိုးသားများကဲ့သို့ အခွင့်အရေးမရပါ။ လူမှုရေးလုပ်ငန်းများတွင် ပါဝင်နိုင်မှု၊ ဆုံးဖြတ်ချက်ချမှတ်ရာတွင် အမျိုးသမီးအများစုမှာ အိမ်မှုကိစ္စနှင့် အချိန်ပေးနေရသောကြောင့် အမျိုးသားများကဲ့သို့ ပါဝင်နိုင်ခြင်းမရှိပါ။ ဘဝလုံခြုံမှုတွင် အမျိုးသမီးများအနေဖြင့် လမ်းပန်းဆက်သွယ်ရေးခက်ခဲသောကြောင့် သွားရေးလာရေးတွင် စိတ်ချရမှု အားနည်းပါသည်။ ပညာရေး၊ ကျန်းမာရေးတို့တွင် ကျေးရွာအနေအထားအရ လက်လှမ်းမီမှုနည်းပါးပြီး ပညာရေးနှင့် ကျန်းမာရေးတွင် အခက်အခဲရှိပါသည်။ အမျိုးသမီး၊ အမျိုးသားများအတွက် အခြားဝင်ငွေရ လုပ်ငန်း များ၊ လက်မှုပညာသင်တန်းများ၊ စွမ်းဆောင်ရေမြင့်မားလာစေရန် အသိပညာပေး ဟောပြောပွဲများ ကျင်းပပြုလုပ်ပေးသင့်ကြောင်း သုံးသပ်မိပါသည်။

၆။ ကော်မတီဝင်များရွေးချယ်ခြင်းနှင့် ကျေးရွာဖွံ့ဖြိုးရေးအစီအစဉ်ဆောင်ရွက်မှုမှတ်တမ်းခါတ်ပုံများ



၇။ ကျေးရွာအချက်အလက် (ပုံစံ-၁)

ပုံစံ - ၈ - ၁ ကျေးရွာအခြေခံအချက်အလက်များ (Form PC 1)

ကျေးရွာတစ်ရွာသို့ ပထမဆုံးပိတ်ဆက်ရေးသွားရောက်သောအခါ လူထုစည်းရုံးရေးမှူးသည် ကျေးရွာခေါင်းဆောင်များအားကျေးရွာအချက်အလက်များကိုမေတ္တာရပ်ခံ၍တောင်းခံရသည်။ ဤအချက်အလက်များကိုစီမံကိန်းပိတ်ဆက်အစည်းပေးတွင် ဤအချက်အလက်များကိုစီမံကိန်းပိတ်ဆက်အစည်းပေးတွင် လူထုစည်းရုံးရေးမှူးသည် ဤအချက်အလက်များအား စစ်ဆေးပြီး မှန်ကန်အောင်ပြုလုပ်ရမည်။ ပြီးနောက်တွင် လူထုစည်းရုံးရေးမှူးမှ သတင်းအချက်အလက်ထံသို့ Tablets မှ တဆင့် ဖြည့်သွင်းရမည်။

ကျေးရွာခေါင်းဆောင် အမည် ဦးကျော်မင်းထွန်း	ကျေးရွာခေါင်းဆောင်၏ ဖုန်းနံပါတ် ၀၅-၉၆၂၆၅-၇၀၁၀	လူထုစည်းရုံးရေးမှူး၏အမည် ဦးသက်ဦးကျော်
ပြည်နယ်တိုင်းဒေသကြီး ၇၅၆	မြို့နယ် ၅	ကျေးရွာအုပ်စု တောဒိပေါက်
		ကျေးရွာ တောဒိပေါက်

က။ လူဦးရေ

လူမျိုးစု	အိမ်ထောင်စုအရေအတွက်	ကိုးကွယ်သည့်ဘာသာ	အိမ်ထောင်စုအရေအတွက်
လူမျိုးစု (၁) - မြန်မာ	၁၇၄	ဘာသာ(၁) - ဗုဒ္ဓ	၁၇၆
လူမျိုးစု (၂) - မြန်မာ	၁	ဘာသာ(၂) -	
လူမျိုးစု (၃) -		ဘာသာ(၃) -	
လူမျိုးစုရော -		ဘာသာရော -	
အခြား			
မသန်စွမ်းသူများ	၃		
သက်ကြီးရွယ်အိုများ (၆၅ နှစ် နှင့် အထက်)	၁၁၇		
စစ်ဘေးရှောင်			

	အမျိုးသား(အရေအတွက်)	အမျိုးသမီး(အရေအတွက်)	စုစုပေါင်းအရေအတွက်
လူဦးရေ	၂၇၂	၃၄၆	၆၁၈

လူမျိုးစု (၁)--- <u>ကျွန်း</u>	290	344	634
လူမျိုးစု (၂)--- <u>မူလ</u>	1	1	2
လူမျိုးစု (၃)-----			
အခြား			
အိမ်ထောင်ဦးစီး	160	35	195

(ခ)အခြေခံအဆောက်အအုံ အသုံးအဆောင်များ

စာသင်ကျောင်း	အမှတ် ခြံပေါ	ကျန်းမာရေး	အမှတ် ခြံပေါ	ဘာသာရေးအဆောက် အအုံများ	အမှတ် ခြံပေါ
အထက်တန်းကျောင်း	<input checked="" type="checkbox"/>	ဆေးရုံ	<input type="checkbox"/>	စေတီ	<input type="checkbox"/>
အလယ်တန်းကျောင်း	<input checked="" type="checkbox"/>	ကျန်းမာရေးဌာန	<input type="checkbox"/>	ဘုန်းကြီးကျောင်း	<input checked="" type="checkbox"/>
မူလတန်းကျောင်း	<input type="checkbox"/>	ကျန်းမာရေးဌာနခွဲ	<input type="checkbox"/>	ဟိန္ဒူဘုရားကျောင်း	<input type="checkbox"/>
မူကြိုကျောင်း	<input type="checkbox"/>	ဆေးပေးခန်း	<input checked="" type="checkbox"/>	ရေစိမ့်ယာန်ကျောင်း	<input type="checkbox"/>
အခြား	<input type="checkbox"/>	အခြား	<input type="checkbox"/>	ဗလီ	<input type="checkbox"/>
				အခြား	<input type="checkbox"/>
မှတ်ချက်		မှတ်ချက်		မှတ်ချက်	

(ဂ)ကျွမ်းကျင်သူများမှတ်တမ်း (ကျေးရွာတွင်နေထိုင်သော သို့မဟုတ် တခြားရွာမှလာရောက်သောကျွမ်းကျင်သူများ)

(၁) စာသင်ကျောင်း			(၂) ကျန်းမာရေး			(၃) လက်မှုပညာရှင်	
	ရွာတွင်နေ ထိုင်သူ	အခြားရွာမှ လာသူ		ရွာတွင်နေ ထိုင်သူ	အခြား ရွာမှ လာသူ	ရွာတွင် နေထိုင်သူ	အခြား မှလာသူ
မူလတန်းပြဆရာ/မ	<input checked="" type="checkbox"/>	<input checked="" type="checkbox"/>	ဆရာမန်	<input type="checkbox"/>	<input type="checkbox"/>	လက်သမား	<input checked="" type="checkbox"/> <input checked="" type="checkbox"/>

အထောက်အကူပြုဆရာ/မ	<input checked="" type="checkbox"/>	<input checked="" type="checkbox"/>	လက်ထောက်ကျန်းမာရေးမှူး	<input checked="" type="checkbox"/>	<input type="checkbox"/>	ပန်းရံ	<input checked="" type="checkbox"/>	<input checked="" type="checkbox"/>
အလယ်တန်းပြဆရာ/မ	<input checked="" type="checkbox"/>	<input checked="" type="checkbox"/>	အမျိုးသမီးကျန်းမာရေးဆရာမ	<input type="checkbox"/>	<input type="checkbox"/>	လျှပ်စစ်ကြွမ်းကျင်ပီးသမား	<input type="checkbox"/>	<input checked="" type="checkbox"/>
မူကြံဆရာ/မ	<input type="checkbox"/>	<input type="checkbox"/>	သားဖွားဆရာမ	<input type="checkbox"/>	<input type="checkbox"/>	ရေဖိုက်သွယ်သူ	<input checked="" type="checkbox"/>	<input checked="" type="checkbox"/>
အခြား	<input type="checkbox"/>	<input type="checkbox"/>	ပြည်သူ့ကျန်းမာရေးလုပ်သား	<input type="checkbox"/>	<input type="checkbox"/>	စက်ပြင်ဆရာ	<input checked="" type="checkbox"/>	<input checked="" type="checkbox"/>
မှတ်ချက်				မှတ်ချက်				မှတ်ချက်

(ဃ) ကျေးရွာသို့ ရောက်ရှိနိုင်သည့်လမ်းအခြေအနေ / ကျေးရွာတစ်ရွာသည် ၎င်း၏ကျေးရွာအုပ်စုနှင့် ဆက်သွယ်ထားသောလမ်းအခြေအနေ (အောက်ပါတို့ကိုဝိုင်းပါ)

- ကျောက်ကြမ်းလမ်း
- ကျောက်ခင်းလမ်း
- ကတ္တရာလမ်း
- မြေသားလမ်း
- ကွန်ကရစ်လမ်း
- လူသွားလမ်း
- မော်တော်ဆိုင်ကယ်လမ်း
- အခြား _____

(င) ကျေးရွာဖွံ့ဖြိုးမှုစီမံချက်

- (၁) လူထုဗဟိုပြုစီမံကိန်းမစတင်မီ ဤကျေးရွာတွင်ကျေးရွာဖွံ့ဖြိုးမှု စီမံချက်ရှိခဲ့ပါသလား? ဝိုင်းပါ
 ရှိပါသည်/မရှိပါ/မသိပါ
- (၂) ရှိခဲ့ပါလျှင် ဤစီမံချက်ကို မည်သည့် ခုနှစ်တွင်ပြင်ဆင်ခဲ့ပါသနည်း? နစ် ၂၀၁၆ မသိပါ
 ပြုခဲ့ပါသည်/မပြုခဲ့ပါ /မသိပါ

(စ) ခရီးအကွာအဝေး

- (၁) ဤကျေးရွာ၏ဗဟိုမှ ၎င်းကျေးရွာအုပ်စု၏ဗဟိုအထိခရီးမိုင်မည်မျှကွာဝေးသနည်း? မိုင် ၀.၂ /မသိပါ
- (၂) ဤကျေးရွာမှ ၎င်းကျေးရွာအုပ်စုဗဟိုအထိသွားလာရာတွင်ကြာမြင့်သည့်အချိန်၊
 ခြောက်သွေ့ရာသီတွင်ကြာချိန် ၀၀.၀၅ ----- ထော်လာဂျီ/မော်တော်ဆိုင်ကယ်/ခြေလျင်/လား/မော်တော်ဘုတ်/
 အခြား -----
 မိုးရာသီတွင်ကြာချိန် ၀၀.၀၅ ----- ထော်လာဂျီ/မော်တော်ဆိုင်ကယ်/ခြေလျင်/လား/မော်တော်ဘုတ်/
 အခြား -----

(ဆ) ပတ်ဝန်းကျင်ဆိုင်ရာသဘာဝဘေးအန္တရာယ်

ဤကျေးရွာတွင်ရေကြီးခြင်းကဲ့သို့ သဘာဝဘေးအန္တရာယ်ကျရောက်ဖူးခြင်း ရှိပါသလား။

မရှိပါ ရှိပါသည် ရှိလျှင်ဖော်ပြပါ----- မ.န.ဝ.ဂျီ.ငါး

(ဇ) ကျေးရွာတွင် ဖွဲ့စည်းထားသော အဖွဲ့အစည်းများ

လူထုဗဟိုပြုစီမံကိန်းမတိုင်မီ ဤကျေးရွာတွင် ကျေးရွာဖွံ့ဖြိုးရေးအတွက် အစိုးရ(သို့)ရွာသားများကိုယ်တိုင်(သို့) စီမံကိန်းတစ်ခုခုမှ ဖွဲ့စည်းထားသည့် အဖွဲ့အစည်းများရှိပါသလား။

(၁) -မြန်မာ့ကျေးရွာ-----

(၂) -----

(ဈ) အထွေထွေအုပ်ချုပ်ရေး ဦးစီးဌာန (GAD) မှ မှတ်တမ်းတင်ထားခြင်း

ဤကျေးရွာသည် အထွေထွေအုပ်ချုပ်ရေး ဦးစီးဌာန (GAD) မှ မှတ်တမ်းတင်ထားမှု ရှိပါသလား။

မရှိပါ ရှိပါသည်

ကျေးရွာခေါင်းဆောင်

လူထုစည်းရုံးရေးမှူး

အမည် ဦးကျော်စွန်း

လက်မှတ် နေ့စွဲ 20.9.19.

အမည် ဦးသက်ဦးကျော်

လက်မှတ် နေ့စွဲ 20.9.19.

ပုံစံ - ၈ - ၁ ကျေးရွာအခြေပြင်အချက်အလက်များ (Form PC 1)

လယ်ဥယျာဉ်မှတ်ပုံတင် လုပ်ငန်းစဉ်များသည် ကျေးရွာ ခေါင်းဆောင်များအား ကျေးရွာအချက်အလက်များကို မေဇာရီရပ်ခံ၍ စေတနာအတိုင်း ဤအချက်အလက်များကို စီမံကိန်း၊ မိတ်ဆက်အစည်းအဝေးတိုင်ပင်ဆောင်ရွက်ရမည်။ စီမံကိန်းမိတ်ဆက်အစည်းအဝေးတွင် လူထုတောင်းပေးမှုများသည် ဤအချက်အလက် များအား စစ်ဆေးပြီး မှန်ကန်အောင်ပြုလုပ်ရမည်။ ပြီးနောက်တွင် လူထုတောင်းပေးမှုများမှ သတင်းအချက်အလက်ထဲသို့ Tablets မှ တာဆင့် ခြည့်ဆည်းရမည်။	ကျေးရွာအခြေပြင်အချက်အလက် ဖုန်းနံပါတ် Ph: 09 962557010	ကျေးရွာအခြေပြင်အချက်အလက် ဖုန်းနံပါတ် 09 962557010
ကျေးရွာခေါင်းဆောင် အမည် ဦးကျော်မင်းထွန်း	ကျေးရွာအခြေပြင်အချက်အလက် ဖုန်းနံပါတ် Ph: 09 962557010	ကျေးရွာအခြေပြင်အချက်အလက် ဖုန်းနံပါတ် 09 962557010
ပြည်နယ်တိုင်းအဆက်အသွယ် ၇၆၆ နံပါတ် ၆	ကျေးရွာအခြေပြင်အချက်အလက် ဖုန်းနံပါတ် ၆	ကျေးရွာအခြေပြင်အချက်အလက် ဖုန်းနံပါတ် ၆

က။ လူဦးရေ

လူမျိုးစု	အိမ်ထောင်စုအရေအတွက်	ကိုးကွယ်သည့်ဘာသာ	အိမ်ထောင်စုအရေအတွက်
လူမျိုးစု (၁) - ၇၆၆	၁၈၆	ဘာသာ (၁) - ဗုဒ္ဓ	၁၈၆
လူမျိုးစု (၂) - မသ	၃	ဘာသာ (၂) -	
လူမျိုးစု (၃) -		ဘာသာ (၃) -	
လူမျိုးစုစုစု -		ဘာသာစုစု -	
အခြား	အရေအတွက်		
မသန်စွမ်းသူများ	၃		
သက်ကြီးရွယ်အိုများ (၆၅ နှစ် နှင့် အထက်)	၁၁၂		
စစ်ဘေးရှောင်			

	အမျိုးသား (အရေအတွက်)	အမျိုးသမီး (အရေအတွက်)
လူဦးရေ	၃၄၃	၃၄၃
လူမျိုးစု (၁) - ၇၆၆	၃၃၈	၃၃၈
လူမျိုးစု (၂) - မသ	၃	၆
လူမျိုးစု (၃) -		
အခြား		
အိမ်ထောင်စုဦးရေ	၁၈၉	၈

(ခ) အခြေပြင်အောက်အဖွဲ့ အသုံးအဆောင်များ

စာသင်ကျောင်း	အမှတ် ခြံပေါ်	ကျန်းမာရေး	အမှတ် ခြံပေါ်	ဘာသာရေး အဆောက် အအုံများ	အမှတ် ခြံပေါ်
ပုလဲကျောင်း	<input type="checkbox"/>	တိုက်နယ်ဆေးရုံ	<input type="checkbox"/>	ဝေတီ	<input type="checkbox"/>
ပုလဲကျောင်း	<input type="checkbox"/>	ကျန်းမာရေးဌာန	<input type="checkbox"/>	ဘုန်းကြီးကျောင်း	၂၃၇
ပုလဲကျောင်း	<input type="checkbox"/>	ကျန်းမာရေးဌာနခွဲ	<input type="checkbox"/>	ဟိန္ဒူဘုရားကျောင်း	<input type="checkbox"/>
အလယ်တန်းကျောင်း	<input checked="" type="checkbox"/>	ဆေးပေးခန်း	<input checked="" type="checkbox"/>	ရေစိုက်ကျောင်း	<input type="checkbox"/>

လယ်လွန်ကျောင်း	<input type="checkbox"/>	အခြား	<input type="checkbox"/>	ဝလီ	<input type="checkbox"/>
အထက်တန်းကျောင်း	<input checked="" type="checkbox"/>			အခြား	<input type="checkbox"/>
အခြား	<input type="checkbox"/>				
မှတ်ချက်		မှတ်ချက်		မှတ်ချက်	၁၅.၆.၂၀၂၀ ၂၁.၆.၂၀၂၀

(ဂ) ကျွမ်းကျင်သူများမှတ်တမ်း (ကျေးရွာတွင်နေထိုင်သော သို့မဟုတ် တခြားရွာမှလာရောက်သော ကျွမ်းကျင်သူများ)

(၁) စာသင်ကျောင်း			(၂) ကျန်းမာရေး			(၃) လက်မှုပညာရှင်		
	ရွာတွင်နေထိုင်သူ	အခြားရွာမှလာသူ		ရွာတွင်နေထိုင်သူ	အခြားရွာမှလာသူ		ရွာတွင်နေထိုင်သူ	အခြားရွာမှလာသူ
မူလတန်းပြဆရာ/မ	<input checked="" type="checkbox"/>	<input checked="" type="checkbox"/>	ဆရာဝန်	<input type="checkbox"/>	<input type="checkbox"/>	လက်သမား	<input checked="" type="checkbox"/>	<input checked="" type="checkbox"/>
အထက်တန်းပြဆရာ/မ	<input checked="" type="checkbox"/>	<input checked="" type="checkbox"/>	လက်ထောက်ကျန်းမာရေးမှူး	<input checked="" type="checkbox"/>	<input type="checkbox"/>	ပန်းရံ	<input checked="" type="checkbox"/>	<input checked="" type="checkbox"/>
အလယ်တန်းပြဆရာ/မ	<input checked="" type="checkbox"/>	<input checked="" type="checkbox"/>	အမျိုးသမီးကျန်းမာရေးဆရာမ	<input type="checkbox"/>	<input type="checkbox"/>	လျှပ်စစ်ကျွမ်းကျင်ပီးသမား	<input type="checkbox"/>	<input checked="" type="checkbox"/>
မူကြံဆရာ/မ	<input type="checkbox"/>	<input type="checkbox"/>	သားဖွားဆရာမ	<input checked="" type="checkbox"/>	<input type="checkbox"/>	ရေပိုက်သွယ်သူ	<input checked="" type="checkbox"/>	<input checked="" type="checkbox"/>
အခြား	<input type="checkbox"/>	<input type="checkbox"/>	ပြည်သူ့ကျန်းမာရေးလုပ်သား	<input checked="" type="checkbox"/>	<input type="checkbox"/>	စက်ပြင်ဆရာ	<input checked="" type="checkbox"/>	<input checked="" type="checkbox"/>
မှတ်ချက်			မှတ်ချက်			မှတ်ချက်		

(ဃ) ကျေးရွာသို့ ရောက်ရှိနိုင်သည့် လမ်းအခြေအနေ / ကျေးရွာတစ်ရွာသည် ၎င်း၏ ကျေးရွာအုပ်စုနှင့် ဆက်သွယ်ထားသော လမ်းအခြေအနေ (အောက်ပါတို့ကိုစိုင်းပါ)

ကျောက်ကြမ်းလမ်း ကတ္တရာလမ်း ကွန်ကရစ်လမ်း မော်တော်ဆိုင်ကယ်လမ်း
 ကျောက်ခင်းလမ်း မြေသားလမ်း လူသွားလမ်း အခြား _____

(င) ကျေးရွာဖွံ့ဖြိုးမှုစီမံချက်

- (၁) လူထုပတ်ဝန်းကျင်ထိခိုက်မှုမရှိစေရန် ဤကျေးရွာတွင်ကျေးရွာဖွံ့ဖြိုးမှု စီမံချက်ရှိခဲ့ပါသလား? စိုင်းပါ
ရှိပါသည်/မရှိပါ/မသိပါ
- (၂) ရှိခဲ့ပါလျှင် ဤစီမံချက်ကို မည်သည့် ခုနှစ်တွင်ပြင်ဆင်ခဲ့ပါသနည်း? နှစ် ၂၀၂၀/မသိပါ
- (၃) ဤစီမံချက်ကို မြို့နယ်မှအတည်ပြုခဲ့ပါသလား? ပြုခဲ့ပါသည်/မပြုခဲ့ပါ/မသိပါ

(စ) ဓနိအကွအပေး

- (၁) ဤကျေးရွာ၏ပဟိုမှ ၎င်းကျေးရွာအုပ်စု၏ပဟိုအထိ ဓနိပို့မည်မျှကွာဝေးသနည်း? မိုင်-----/မသိပါ
- (၂) ဤကျေးရွာမှ ၎င်းကျေးရွာအုပ်စု၏ပဟိုအထိ သွားလာရာတွင်ကြာမြင့်သည့်အချိန်၊

ခြောက်သွေ့ရာသီတွင်ကြာချိန်----- ထော်လာရီ/မော်တော်ဆိုင်ကယ်/မြေလျင်/လား/မော်တော်ဘုတ်/အခြား----- (၆)

မိုးရာသီတွင်ကြာချိန်----- ထော်လာရီ/မော်တော်ဆိုင်ကယ်/မြေလျင်/လား/မော်တော်ဘုတ်/အခြား-----

(ဆ) ပတ်ဝန်းကျင်ထိုင်ရာ သဘာဝဘေးအန္တရာယ်

ဤကျေးရွာတွင် ရေကြီးခြင်းကိုသို့ သဘာဝဘေးအန္တရာယ်ကျရောက်မှုခြင်း ရှိပါသလား။

မရှိပါ ရှိပါသည် ရှိလျှင်ဖော်ပြပါ ဗွဲ့ခေါ်ခြင်း-----

(ဇ) ကျေးရွာတွင် ခွဲစဉ်ထားသော အဖွဲ့အစည်းများ

လူထုဝတ်ပြုစီမံကိန်းမတိုင်မီ ဤကျေးရွာတွင် ကျေးရွာဖွံ့ဖြိုးရေးအတွက် အစိုးရ (သို့) ရွာသားများကိုယ်တိုင်(သို့) စီမံကိန်းတစ်ခုခုမှ ခွဲစဉ်ထားသည့် အဖွဲ့အစည်းများရှိပါသလား။

(၁) မြေစိုင်းရောင်း I.P.A.T

(၂) မရပလီက I.D.P.C

(ဈ) အထွေထွေအုပ်ချုပ်ရေး ဦးစီးဌာန (GAD) မှ မှတ်တမ်းတင်ထားခြင်း

ဤကျေးရွာသည် အထွေထွေအုပ်ချုပ်ရေး ဦးစီးဌာန (GAD) မှ မှတ်တမ်းတင်ထားမှု ရှိပါသလား။

မရှိပါ ရှိပါသည်

ကျေးရွာခေါင်းဆောင်

အမည် ဦးကျော်မင်းထွန်း

လက်မှတ်  နေ့. 22.12.2018

လူထုစည်းရုံးရေးမှူး

အမည် ဒေါ်ခိုင်အေးအေး

လက်မှတ်  နေ့. 22.12.2018

၇။ ကျေးရွာအချက်အလက် (ပုံစံ-၁)(တတိယနှစ် စက်ဝန်း)

ပုံစံ - ၈ - ၁ ကျေးရွာအခြေခံအချက်အလက်များ (Form PC 1)

<p>လမ်းညွှန်ချက် ကျေးရွာတစ်ရွာသို့ ပထမဆုံးမိတ်ဆက်ခရီးသွားရောက်သောအခါ လူထုစည်းရုံးရေးမှူးသည် ကျေးရွာခေါင်းဆောင်များအားကျေးရွာအချက်အလက်များကိုမေတ္တာရပ်ခံ၍တောင်းခံရသည်။ ဤအချက်အလက်များကိုစီမံကိန်းမိတ်ဆက်အစည်းဝေးမတိုင်မီတောင်းခံရမည်။ စီမံကိန်းမိတ်ဆက်အစည်းဝေးတွင် လူထုစည်းရုံးရေးမှူးသည် ဤအချက်အလက်များအား စစ်ဆေးပြီး မှန်ကန်အောင်ပြုလုပ်ရမည်။ ပြီးနောက်တွင် လူထုစည်းရုံးရေးမှူးမှ သတင်းအချက်အလက်ထံသို့ Tablets မှ တဆင့် ဖြည့်သွင်းရမည်။</p>			
ကျေးရွာခေါင်းဆောင် အမည် ဦးကျော်မင်းထွန်း	ကျေးရွာခေါင်းဆောင်၏ ဖုန်းနံပါတ် ၀၅-၄၀၁၂၅၅၂	လူထုစည်းရုံးရေးမှူး၏အမည် ဒေါ်ခင်မိုးမိုးကျော်	
ပြည်နယ်၊ ဝိုင်းဒေသကြီး ဧရာဝတီ	မြို့နယ် ဝဲ	ကျေးရွာအုပ်စု ကျောက်ပေါက်	ကျေးရွာ ကျောက်ပေါက်

က၊ လူဦးရေ

လူမျိုးစု	အိမ်ထောင်စုအရေအတွက်	ကိုးကွယ်သည့်ဘာသာ	အိမ်ထောင်စုအရေအတွက်
လူမျိုးစု (၁) မြန်မာ	၁၉၆	ဘာသာ(၁) ဗုဒ္ဓ	၁၉၆
လူမျိုးစု (၂) -----		ဘာသာ(၂) -----	
လူမျိုးစု (၃) -----		ဘာသာ(၃) -----	
လူမျိုးစုရော -----		ဘာသာရော -----	
အခြား			
	အရေအတွက်		
မသန်စွမ်းသူများ	၃		
သက်ကြီးရွယ်အိုများ (၆၅ နှစ် နှင့် အထက်)	၁၁၃		
စစ်ဘေးရှောင်	-		

	အမျိုးသား(အရေအတွက်)	အမျိုးသမီး(အရေအတွက်)	စုစုပေါင်းအရေအတွက်
လူဦးရေ	၅၂၅	၅၁၆	၁၀၄၁

လူမျိုးစု (၁)-----			
လူမျိုးစု (၂)-----			
လူမျိုးစု (၃)-----			
အခြား			
အိမ်ထောင်ဦးစီး	၅၃၉	၃၀	၅၆၉

(ခ) အခြေခံအဆောက်အအုံ အသုံးအဆောင်များ

စာသင်ကျောင်း	အမှတ် ခြံပိ	ကျန်းမာရေး	အမှတ် ခြံပိ	ဘာသာရေးအဆောက် အအုံများ	အမှတ် ခြံပိ
အထက်တန်းကျောင်း	<input checked="" type="checkbox"/>	ဆေးရုံ	<input type="checkbox"/>	စေတီ	<input type="checkbox"/>
အလယ်တန်းကျောင်း	<input type="checkbox"/>	ကျန်းမာရေးဌာန	<input type="checkbox"/>	ဘုန်းကြီးကျောင်း	<input checked="" type="checkbox"/>
မူလတန်းကျောင်း	<input type="checkbox"/>	ကျန်းမာရေးဌာနခွဲ	<input type="checkbox"/>	ဟိန္ဒူဘုရားကျောင်း	<input type="checkbox"/>
မူကြိုကျောင်း	<input type="checkbox"/>	ဆေးပေးခန်း	<input checked="" type="checkbox"/>	ရေစ်ယာန်ကျောင်း	<input type="checkbox"/>
အခြား	<input type="checkbox"/>	အခြား	<input type="checkbox"/>	ဝလီ	<input type="checkbox"/>
				အခြား	<input type="checkbox"/>
မှတ်ချက်		မှတ်ချက်		မှတ်ချက်	

(ဂ) ကျွမ်းကျင်သူများမှတ်တမ်း (ကျေးရွာတွင်နေထိုင်သော သို့မဟုတ် တခြားရွာမှလာရောက်သောကျွမ်းကျင်သူများ)

(၁) စာသင်ကျောင်း			(၂) ကျန်းမာရေး			(၃) လက်မှုပညာရှင်	
	ရွာတွင်နေ ထိုင်သူ	အခြားရွာမှ လာသူ		ရွာတွင်နေ ထိုင်သူ	အခြား ရွာမှ လာသူ		ရွာတွင် နေထိုင်သူ
မူလတန်းပြဆရာ/မ	<input checked="" type="checkbox"/>	<input checked="" type="checkbox"/>	ဆရာဝန်	<input type="checkbox"/>	<input type="checkbox"/>	လက်သမား	<input checked="" type="checkbox"/>

အထက်တန်းပြဆရာ/မ	✓	✓	လက်ထောက်ကျန်းမာရေးမှူး	✓	□	ပန်းရံ	✓
အလယ်တန်းပြဆရာ/မ	✓	✓	အမျိုးသမီးကျန်းမာရေးဆရာမ	□	□	လှုပ်စစ်ကျွမ်းကျင်၊ ဦးသမား	✓
မှတ်တမ်းဆရာ/မ	□	□	သားဖွားဆရာမ	□	□	ရေပိုက်သွယ်သူ	✓
အခြား	□	□	ပြည်သူ့ကျန်းမာရေးလုပ်သား	□	□	စက်ပြင်ဆရာ	✓
မှတ်ချက်			မှတ်ချက်			မှတ်ချက်	

(ဃ) ကျေးရွာသို့ ရောက်ရှိနိုင်သည့်လမ်းအခြေအနေ / ကျေးရွာတစ်ရွာသည် ၎င်း၏ကျေးရွာအုပ်စုနှင့် ဆက်သွယ်ထားသော လမ်းအခြေအနေ (အောက်ပါပုဒ်ကိုပိုင်းပါ)

ကျောက်ကြမ်းလမ်း ကတ္တရာလမ်း ကွန်ကရစ်လမ်း မော်တော်ဆိုင်ကယ်လမ်း
ကျောက်ခင်းလမ်း မြေသားလမ်း လူသွားလမ်း အခြား _____

(င) ကျေးရွာဖွံ့ဖြိုးမှုစီမံချက်

(၁) လူထုပဟိုပြုစီမံကိန်းမစတင်မီ ဤကျေးရွာတွင်ကျေးရွာဖွံ့ဖြိုးမှု စီမံချက်ရှိခဲ့ပါသလား? ပိုင်းပါ
ရှိပါသည်/မရှိပါ/မသိပါ

(၂) ရှိခဲ့ပါလျှင် ဤစီမံချက်ကို မည်သည့် ခုနှစ်တွင်ပြင်ဆင်ခဲ့ပါသနည်း? ၂၀၁၆
နှစ် _____/မသိပါ

(၃) ဤစီမံချက်ကို ဖြည့်နယ်မှုအတည်ပြုခဲ့ပါသလား? ပြုခဲ့ပါသည်/မပြုခဲ့ပါ/မသိပါ

(စ) ခရီးအကွာအဝေး

(၁) ဤကျေးရွာ၏ပဟိုမှ ၎င်းကျေးရွာအုပ်စု၏ပဟိုအထိခရီးမိုင်မည်မျှကွာဝေးသနည်း? မိုင်-----/မသိပါ

(၂) ဤကျေးရွာမှ ၎င်းကျေးရွာအုပ်စုပဟိုအထိသွားလာရာတွင်ကြာမြင့်သည့်အချိန်။

မြောက်သွေ့ ရာသီတွင်ကြာချိန် ----- ထော်လာဂျီ/မော်တော်ဆိုင်ကယ်/ခြေလျင်/လား/မော်တော်ဘုတ်/
 အခြား -----

မိုးရာသီတွင်ကြာချိန် ----- ထော်လာဂျီ/မော်တော်ဆိုင်ကယ်/ခြေလျင်/လား/မော်တော်ဘုတ်/
 အခြား -----

အမည်
သုံးသပ်မှု
၄

(ဆ) ပတ်ဝန်းကျင်ဆိုင်ရာသဘာဝဘေးအန္တရာယ်

ဤကျေးရွာတွင် ရေကြီးခြင်းကဲ့သို့ သဘာဝဘေးအန္တရာယ်ကျရောက်မှုခြင်း ရှိပါသလား။

မရှိပါ ရှိပါသည် ရှိလျှင်ဖော်ပြပါ----- Ceylon -----

(ဇ) ကျေးရွာတွင် ဖွဲ့စည်းထားသော အဖွဲ့အစည်းများ

လူထုပညာပြုစီမံကိန်းမတိုင်မီ ဤကျေးရွာတွင် ကျေးရွာဖွံ့ဖြိုးရေးအတွက် အစိုးရ(သို့)ရွာသားများကိုယ်တိုင်(သို့) စီမံကိန်းတစ်ခုခုမှ ဖွဲ့စည်းထားသည့် အဖွဲ့အစည်းများရှိပါသလား။

(၁) -----

(၂) -----

(ဈ) အထွေထွေအုပ်ချုပ်ရေး ဦးစီးဌာန (GAD) မှ မှတ်တမ်းတင်ထားခြင်း

ဤကျေးရွာသည် အထွေထွေအုပ်ချုပ်ရေး ဦးစီးဌာန (GAD) မှ မှတ်တမ်းတင်ထားမှု ရှိပါသလား။

မရှိပါ ရှိပါသည်

ကျေးရွာခေါင်းဆောင်

လူထုစည်းရုံးရေးမှူး

အမည် ဦးကျော်လင်းဇွန်

လက်မှတ်  နေ့စွဲ ၂၉.၁၀.၂၀၂၀

အမည် ဒေါ်ခင်မိုးမိုးကျော်

လက်မှတ်  နေ့စွဲ ၂၉.၁၀.၂၀၂၀

၈။ စီမံကိန်းစက်ဝန်းအချိန်ဇယား (ပုံစံ-၂)

ပုံစံ - ၈-၂ - စီမံကိန်းစက်ဝန်းအချိန်ဇယား (PC 2)

လမ်းညွှန်ရွာနယ်
စီမံကိန်းစက်ဝန်းအဆင့်တစ်ခုစီပြီးစီးတိုင်းကျေးရွာနှင့် ကျေးရွာအုပ်စုအတွက်ဤပုံစံကိုဖြည့်သွင်းရမည်။
သက်ဆိုင်ရာလူထုစည်းရုံးရေးမှူး/လက်ထောက်နည်းဥက္ကဋ္ဌများမှ

စည်ရုံးရေးမှူး/လက်ထောက်နည်းဥက္ကဋ္ဌရေးမှူး(နံပါတ်) အမည် - ဦး သက်ဦး ဝကျော် / ဦး အောင် မင်းခင်

ခန.စွဲ ၃၀-၇-၂၀၁၇ စက်ဝန်းအားအမှတ်ဖြစ်ပါ စက်ဝန်း(၁) စက်ဝန်း(၂) စက်ဝန်း(၃)
 စက်ဝန်း (၄)

ပြည်နယ်/တိုင်း ၇ ဇွဲ မြို့နယ် ၅ ကျေးရွာအုပ်စု ကျေးရွာမော် ကျေးရွာ ကျေးရွာ ကောဇိပေါင်

စီမံကိန်းဆောင်ရွက်မှုအဆင့်များ	ခန.စွဲ		အစည်းအဝေးတွင်တက်ရောက်သူအရေအတွက်					
	စတင်သည့် ခန.	ပြီးဆုံးသည့် ခန.	အမျိုးသား အရေအတွက်	အမျိုးသမီး အရေအတွက်	အိမ်ထောင်စု အရေအတွက်	လူမျိုးစုတက်ရောက်သူ အရေအတွက်နှင့် လူမျိုးစုအမည်	အိမ်ထောင်စု ဖြေပါး	အိမ်ထောင်စု %
၁။ ကျေးရွာစီမံကိန်း မိတ်ဆက်အစည်းအဝေး	၃၀-၇-၂၀၁၇	၃၀-၇-၂၀၁၇	၃၇	၆၆	၁၀၃	၁၀၃ ၇၅၆	၁၇၆	၆၂.၈၃
၂။ ကျေးရွာဖွံ့ဖြိုးရေး စီမံချက်ရေးဆွဲခြင်း အစည်းအဝေး	၃၁-၇-၂၀၁၇	၃၁-၇-၂၀၁၇	၃၇	၆၂	၁၀၁	၁၀၁ ၇၅၆	၁၇၆	၆၁.၇၇
၃။ ကျေးရွာအုပ်စု လုပ်ငန်းဆုံးဖြတ်ချက်ချသည့်အစည်းအဝေး								
၄။ မြို့နယ်အဆင့်စီမံကိန်းရေးဆွဲရေးနှင့်အကောင်အထောင်အစည်းဖော်ရေးကော်မတီ၏ စီမံကိန်း သုံးသပ်မှုအစည်းအဝေး			မလို	မလို	မလို	မလို		
၅။ မြို့နယ် စီမံကိန်းရေးဆွဲရေးနှင့်အကောင်အထောင်ဖော်								

၆.၂။ ဝယ်ယူရေးအစီအစဉ် ရေးဆွဲခြင်း								
၆.၃။ ဘဏ္ဍာရေးကုန်ကျမှု လျာထားအစီအစဉ် ရေးဆွဲခြင်း								
၆.၄။ ပြင်/ထိန်းအစီအစဉ် ရေးဆွဲခြင်း								
၇။ စီမံကိန်းလုပ်ငန်းခွဲ တိုးတက်မှု စောင့်ကြည့် အစည်းအဝေး								
၇.၁။ အစည်းအဝေး ပထမအကြိမ်								
၇.၂။ အစည်းအဝေး ဒုတိယအကြိမ်								
၇.၃။ အစည်းအဝေး တတိယအကြိမ်								
၈။ စီမံကိန်းလုပ်ငန်းခွဲ အပြီးသတ်စစ်ဆေးခြင်း အစည်းအဝေး								
၉။ လူထုစစ်ဆေးခွဲအစည်းအဝေး								

ပုံစံ - ၈ - ၂ - စီမံကိန်းစက်ဝန်းအချိန်ဇယား (PC 2)

လမ်းညွှန်ချက်/ ဝက်ဆိုက်ရာလူထုစည်းရုံးရေးမှူး/လက်ထောက်နည်းပညာမှူးများမှ	စီမံကိန်းစက်ဝန်းအဆင့်တစ်ခုစီပြီးစီးတိုင်း ကျေးရွာနှင့် ကျေးရွာအုပ်စုအတွက်
ဤပုံစံကို ခြည့်သွင်းရမည်။	
စည်းရုံးရေးမှူး/ဝန်ထမ်း အမည်	ခန့်အပ်ခြင်း (၅၅၆) ဝန်ထမ်း
၀၈.၈ 23.12.2018	စက်ဝန်းအားအမှတ်ဖြစ်ပါ <input checked="" type="checkbox"/> စက်ဝန်း(၁) <input type="checkbox"/> စက်ဝန်း(၂) <input type="checkbox"/> စက်ဝန်း(၃) <input type="checkbox"/> စက်ဝန်း(၄)
မြို့နယ်/တိုင်း	မြို့နယ်
၇၄၆	၇၄
	ကျေးရွာအုပ်စု
	၆၀၀၆၆၀၆၀
	ကျေးရွာ
	၆၀၀၆၆၀၆၀

စီမံကိန်းထောင်ရွက်မှုအစဉ်များ	၀၈.၈		အစည်းအဝေးတွင်တက်ရောက်သူအရေအတွက်						
	စတင်သည့် ၀န.	ပြီးဆုံးသည့် ၀န.	အမျိုးသား အရေအတွက်	အမျိုးသမီး အရေအတွက်	အိမ်ထောင်စု အရေအတွက်	လူမျိုးစုတက်ရောက်သူ အရေအတွက် နှင့် လူမျိုးစုအမည်	အိမ်ထောင်စု အရေအတွက်	အိမ်ထောင်စု %	
၁။ ကျေးရွာစီမံကိန်း မိတ်ဆက်အစည်းအဝေး	22.12.18	22.12.18	43	56	99	95/99	၁၀၇-4	99	52%
၂။ ကျေးရွာခွဲပြီးစေရန် စီမံချက်ရေးဆွဲခြင်း အစည်းအဝေး	23.12.18	23.12.18	31	65	96	90/96	၁၀၇-6	96	50%
၃။ ကျေးရွာအုပ်စု လုပ်ငန်းဆောင်ရွက်မှုအစည်းအဝေး	24.12.18	24.12.18	13	10	23				
၄။ မြို့နယ်အဆင့် စီမံကိန်းရေးဆွဲရေး နှင့် အကောင်အထည်ဖော်ရေးကော်မတီ၏ စီမံကိန်း သုံးသပ်မှု အစည်းအဝေး			၁၃	၁၀	၂၃				
၅။ မြို့နယ် စီမံကိန်းရေးဆွဲရေး နှင့် အကောင်အထည်ဖော်ရေး ကော်မတီ၏ဆုံးဖြတ်ချက်ကို ရွာသို့ အသိပေး အကြောင်းကြားသည့် အစည်းအဝေး									
၆။ စီမံကိန်းလုပ်ငန်းခွဲစီမံချက်ရေးဆွဲခြင်း အစည်းအဝေး									
၆.၁။ စီမံကိန်းလုပ်ငန်း အကောင်အထည်ဖော် ရေးဆွဲခြင်း									

၆.၂။ ဝယ်ယူရေးအစီအစဉ် ရေးဆွဲခြင်း									
၆.၃။ တက္ကသိုလ်ကျောင်းမှ လျာထားအစီအစဉ် ရေးဆွဲခြင်း									
၆.၄။ ပြင်/ထိန်းအစီအစဉ် ရေးဆွဲခြင်း									
၇။ စီမံကိန်းလုပ်ငန်းခွဲ တိုးတက်မှု စောင့်ကြည့် အစည်းအဝေး									
၇.၁။ အစည်းအဝေး ပထမအကြိမ်									
၇.၂။ အစည်းအဝေး ဒုတိယအကြိမ်									
၇.၃။ အစည်းအဝေး တတိယအကြိမ်									
၈။ စီမံကိန်းလုပ်ငန်းခွဲ အပြီးသတ်စစ်ဆေးခြင်း အစည်းအဝေး									
၉။ လူထုစစ်ဆေးမှုအစည်းအဝေး									

၈။ စီမံကိန်းစက်ဝန်းအချိန်ဇယား (ပုံစံ-၂)(တတိယနှစ် စက်ဝန်း)

ပုံစံ - ၈-၂ - စီမံကိန်းစက်ဝန်းအချိန်ဇယား (PC 2)

လက်ညွှန်းရွက် ကျေးရွာအုပ်စုအတွက် ဤပုံစံကိုဖြည့်သွင်းရမည်။	သက်ဆိုင်ရာလူထုစည်းရုံးရေးမှူး/လက်ထောက်နည်းပညာမှူးများ	စီမံကိန်းစက်ဝန်းအဆင့်တစ်ခုစီပြီးစီးသည့်ကျေးရွာနှင့် ကျေးရွာအုပ်စု
စည်းရုံးရေးမှူး/လက်ထောက်နည်းပညာရေးမှူးဝန်ထမ်း အမည် - မျိုးခင်မိုး (၉၉) ၊ ဦးကျော်စွာ (၇၉)		
ဇနီး	၂၆.၁၈.၂၀၂၀	စက်ဝန်းအားအမှတ်ခြိမ်းပါ <input type="checkbox"/> စက်ဝန်း(၁) <input type="checkbox"/> စက်ဝန်း(၂) <input checked="" type="checkbox"/> စက်ဝန်း(၃) <input type="checkbox"/> စက်ဝန်း(၄)
မြို့နယ်/နယ်	၅၃	ကျေးရွာအုပ်စု
	၅	ကျေးရွာ

စီမံကိန်းအောင်မြင်မှုအဆင့်များ	ဇနီး		အစည်းအဝေးတွင်တက်ရောက်သူအရေအတွက်					
	တက်သည့် ဇနီး	ပြီးဆုံးသည့် ဇနီး	အချိုးသား အရေအတွက်	အမျိုးသမီး အရေအတွက်	အိမ်ထောင်စုအရေအတွက်	လူမျိုးစုတက်ရောက်သူ အရေအတွက် နှင့် လူမျိုးစုအမည်	အိမ်ထောင်စုပေါင်း	အိမ်ထောင်စု %
၁။ ကျေးရွာစီမံကိန်း စိတ်ဆက်အစည်းအဝေး	၂၆.၁၈.၂၀၂၀	၂၆.၁၀.၂၀	၉၀	၁၈၄	၁၉၄	၁၉၄ ၊ ၅၃	၁၉၄	၁၀၀%
၂။ ကျေးရွာဖွံ့ဖြိုးရေး စီမံချက်ရေးဆွဲခြင်း အစည်းအဝေး	၂၆.၁၀.၂၀	၂၆.၁၀.၂၀	၉၀	၁၀၇	၁၉၄	၁၉၄ ၊ ၅၃	၁၉၄	၁၀၀%
၃။ ကျေးရွာအုပ်စု လုပ်ငန်းဆောင်ရွက်ချက်ချာသည့်အစည်းအဝေး	၂၇.၁၁.၂၀	၂၇.၁၁.၂၀	၁၁	၀၂	၂၀	၂၀ ၊ ၅၃	၂၀	၁၀%
၄။ မြို့နယ်အဆင့်စီမံကိန်းရေးဆွဲရေးနှင့်အကောင်အထောင်အသွယ်ဖော်ရေးကော်မတီ၏ စီမံကိန်း သုံးသပ်မှုအစည်းအဝေး			မလို	မလို	မလို	မလို		

၆.၂။ ဝယ်ယူရေးအစီအစဉ် ရေးဆွဲခြင်း								
၆.၃။ ဘဏ္ဍာရေးကုန်ကျမှု လျာထားအစီအစဉ် ရေးဆွဲခြင်း								
၆.၄။ ပြင်/ထိန်းအစီအစဉ် ရေးဆွဲခြင်း								
၇။ စီမံကိန်းလုပ်ငန်းခွဲ တိုးတက်မှု တောင့်ကြံမှု အစည်းအဝေး								
၇.၁။ အစည်းအဝေး ပထမအကြိမ်								
၇.၂။ အစည်းအဝေး ဒုတိယအကြိမ်								
၇.၃။ အစည်းအဝေး တတိယအကြိမ်								
၈။ စီမံကိန်းလုပ်ငန်းခွဲ အပြီးသတ်စစ်ဆေးခြင်း အစည်းအဝေး								
၉။ လူထုစစ်ဆေးမှုအစည်းအဝေး								

၉။ ကျေးရွာဖွံ့ဖြိုးရေးဦးစားပေးအစီအစဉ် (ပုံစံ-၃)

ပုံစံ - ၈-၃ ကျေးရွာဖွံ့ဖြိုးရေး ဦးစားပေးအစီအစဉ် (Form PC 3)

လမ်းညွှန်ရှာဖွေ အထောက်အကူပြု	အဆင့်(၃)ကျေးရွာဖွံ့ဖြိုးရေးအစည်းအဝေးပြီးဆုံးသောအခါ ကော်မတီသည် လူထုစည်းရုံးရေးမှူးအကူအညီဖြင့် ဤပုံစံကိုပြည့်စုံအောင် ပြည့်သွင်းရမည်။	ကျေးရွာစီမံကိန်း
လူထုစည်းရုံးရေးမှူး/ဝန်ထမ်း အမည် ဦး သက်ဦးကျော်		
နေ့စွဲ ၂၁.၇.၂၀၁၇	စက်ဝန်းအား အမှတ်ခြစ်ပါ (✓) <input type="checkbox"/> စက်ဝန်း(၁) <input type="checkbox"/> စက်ဝန်း(၂) <input type="checkbox"/> စက်ဝန်း(၃) <input type="checkbox"/> စက်ဝန်း(၄)	
ပြည်နယ်/တိုင်း ၇၅	မြို့နယ် ၅	ကျေးရွာအုပ်စု စောင်းပေါက် ကျေးရွာ တောင်ပေါက်

က။ အခက်အခဲအတားအဆီးများအားဆွေးနွေးခြင်း - ယခုလက်ရှိအခြေအနေတွင်ဤကျေးရွာဖွံ့ဖြိုးတိုးတက်ရေးအတွက် အဓိကအခက်အခဲအတားအဆီးများသည် မည်သည်များဖြစ်ပါသနည်း။ (အမျိုးသား/သမီး အနည်းဆုံးအခက်အခဲ ၅ ခုစီဖော်ပြပါ)

အုပ်စုဖွဲ့ဆွေးနွေးမှုများမှ တင်ပြသောအခက်အခဲအတားအဆီးများ	
ရွေးကောက်ပွဲစနစ်ဆောင်ရွက် သုံး၇၅ နှား ဟိ၊	<input type="checkbox"/> ကျား <input type="checkbox"/> မ <input checked="" type="checkbox"/> ကျား+မ
အရည်အဝေးမြေလျင် ဂျန်နေရာဖွဲ့ ဟိ ဗျ စာခဲ၊	<input type="checkbox"/> ကျား <input type="checkbox"/> မ <input checked="" type="checkbox"/> ကျား+မ
စာသင်ကျောင်း၊ စောင့်ရှောက်ရေးအဖွဲ့အစည်းပါ သဖြင့် ခလေး၊ ဖျား၊ စာသင်ဂျန် စာခဲ	<input type="checkbox"/> ကျား <input checked="" type="checkbox"/> မ <input type="checkbox"/> ကျား+မ
သင်္ဘောစောင့်၊ အန္တရာယ် ဖြစ်ဆွဲ ချိန်ကောက် ဖျား	<input checked="" type="checkbox"/> ကျား <input type="checkbox"/> မ <input type="checkbox"/> ကျား+မ
အလယ် အလင်း နှား ပါ ဗျ ဖွဲ့ဖြား စာခဲ	<input type="checkbox"/> ကျား <input type="checkbox"/> မ <input checked="" type="checkbox"/> ကျား+မ

ခ။ မျှော်မှန်းခြင်း- နောင်လာမည့် (၅) နှစ် အတွင်း ကျေးရွာဖွံ့ဖြိုးရေး မျှော်မှန်းလျာထားချက်များအား တင်ပြပါ။

အုပ်စုဖွဲ့ဆွေးနွေးမှုများမှ တင်ပြသောမျှော်မှန်းချက်များ	
ကျေးရွာအုပ်စု၊ စောင့်ရှောက်ရေးအဖွဲ့အစည်း ဖွဲ့စည်း	<input type="checkbox"/> ကျား <input type="checkbox"/> မ <input checked="" type="checkbox"/> ကျား+မ
ရွေးကောက်ပွဲစနစ်ဖွဲ့စည်း ဖျား စေရန်	<input type="checkbox"/> ကျား <input type="checkbox"/> မ <input checked="" type="checkbox"/> ကျား+မ
ကျောင်းခန်း၊ ဖျား၊ စောင့်ရှောက်ရေးအဖွဲ့အစည်း ဖွဲ့စည်း	<input type="checkbox"/> ကျား <input checked="" type="checkbox"/> မ <input type="checkbox"/> ကျား+မ
စောင့်ရှောက်ရေးအဖွဲ့အစည်း ဖွဲ့စည်း ဖျား	<input checked="" type="checkbox"/> ကျား <input type="checkbox"/> မ <input type="checkbox"/> ကျား+မ
အလယ် အလင်း အဖွဲ့အစည်း ဖွဲ့စည်း ဖျား	<input type="checkbox"/> ကျား <input type="checkbox"/> မ <input checked="" type="checkbox"/> ကျား+မ

က။ လူထုဗဟိုပြုစီမံကိန်း၏ လာမည့် (၄)နှစ်အတွက် အကျုံးမဝင်သော ဦးစားပေး ဖွံ့ဖြိုးတိုးတက်မှု လုပ်ငန်း အစီအစဉ်များအားဖော်ပြပါ။

ဦးစားပေး အဆင့် သတ်မှတ်ချက်	ကျေးရွာအတွက် ဦးစားပေး ဖွံ့ဖြိုးတိုးတက်မှု လုပ်ငန်းစဉ်များ	အဆိုပြုသူ(အမျိုးသားများ/ အမျိုးသမီးများ/အမျိုးသား + အမျိုးသမီး)	အခန်းကဏ္ဍ	ခန့်မှန်း ကုန်ကျစရိတ်	အကျိုးခံစားခွင့်ရှိသူခန့်မှန်းခြေအရေအတွက်		
					ကျား	မ	ပေါင်း
၁	ကျေးရွာအတွက် ဦးစားပေး ဖွံ့ဖြိုးတိုးတက်မှု လုပ်ငန်းစဉ်များ	၈၀ + ၂၀	အခြား	၂၅၀ သိန်း	၅၇	၆၆	၆၃၆
၂	ရွာသစ်ကျောင်းပြင်ဆင်	၂၀	ပညာရေး	၂၄၀ သိန်း	၅၇	၆၆	၆၃၆
၃	ကလေး ကစားရုံ	၈၀	ပညာရေး	၂၅၀ သိန်း	၅၇	၆၆	၆၃၆
၄					၅၇	၆၆	
၅							

ဃ။ လူထုဗဟိုပြု စီမံကိန်း၏ လာမည့် (၄) နှစ်အတွက် အကျုံးမဝင်သော ဦးစားပေး ဖွံ့ဖြိုးတိုးတက်မှု လုပ်ငန်း အစီအစဉ်များအားဖော်ပြပါ။

အဆင့်	ကျေးရွာအတွက် ဦးစားပေး ဖွံ့ဖြိုး တိုးတက်မှု လုပ်ငန်းစဉ်များ	အဆိုပြုသူ (အမျိုးသားများ/ အမျိုးသမီးများ/အမျိုးသား + အမျိုးသမီး)	အခန်းကဏ္ဍ
၁	ရွေးချယ်ရေး	၂၀	အခြား
၂	လူမှုစာရင်းယူခြင်း	၈၀ + ၂၀	ကျေးရွာစာရင်း
၃	ကျေးရွာအတွက် အထောက်အကူပြု	၂၀	ကျေးရွာစာရင်း
၄			
၅			

ခေါင်းဆောင်၊ ကျေးရွာစီမံကိန်းအထောက်အကူပြုကော်မတီမှအတည်ပြုသည်။

အမည် ----- လက်မှတ် ----- နေ့စွဲ -----

၈။ လူထုဝန်ထမ်းအဖွဲ့ဝင်များ (၄) နှစ်အတွက် အကျုံးဝင်သော ဦးစားပေး ဖွဲ့စည်းတက်မှု လုပ်ငန်း အစီအစဉ်များအားဖော်ပြပါ။

အဆင့်	ကျေးရွာအတွက် ဦးစားပေး ဖွဲ့စည်းတက်မှု လုပ်ငန်းစဉ်များ	အဆိုပြုသူ (အမျိုးသားများ/ အမျိုးသမီးများ/ အမျိုးသား+ အမျိုးသမီး)	ခန့်မှန်းကုန်ကျ ဝင်ရံ	အကျုံးဝင်စားရန်ရှိသူ ခန့်မှန်းခြေ အရေ အတွက်
၁	၁။ စာသင်တန်း ဖွဲ့စည်းခြင်း	ကျား + မ	၅၅၀၀၀၀၀	၇၀၄ ဦး
၂	၂။ စာသင်တန်း အောက်ခြေ ဖွဲ့စည်းခြင်း			၇၀၄ ဦး
၃	၃။ နှစ်စဉ် ရေဆူစက် ဖွဲ့စည်းခြင်း	ကျား + မ	၄၀၀၀၀၀၀	၇၀၄ ဦး
၄	၄။ လူပင်များ စိုက်ပျိုးရေး အစီအစဉ်			
၅	၅။ ဥက္ကဋ္ဌ ဝတ်စုံ ဖွဲ့စည်းခြင်း	မ	၅၂၈၀၀၀၀	၇၀၄ ဦး
၆	၆။ စာသင်တန်း အောက်ခြေ ဖွဲ့စည်းခြင်း	မ	၃၅၀၀၀၀၀	၇၀၄ ဦး
၇	၇။ နှစ်စဉ် နေအိမ် အစီအစဉ်	ကျား	၅၅၀၀၀၀၀	၇၀၄ ဦး
	၅။ မြေသား ရေတိုက်ခြင်း အစီအစဉ်	မ	၅၅၀၀၀၀၀	၇၀၄ ဦး
	၆။ မူကြိုစေ့စပ် ဆောင်ရွက်မှု ဖြစ်ခြင်း	မ	၅၅၀၀၀၀၀	၇၀၄ ဦး

၉။ လူထုဝန်ထမ်းအဖွဲ့ဝင်များ (၄) နှစ်အတွက် အကျုံးဝင်သော ဦးစားပေး ဖွဲ့စည်းတက်မှု လုပ်ငန်း အစီအစဉ်များအားဖော်ပြပါ။

အဆင့်	ကျေးရွာအတွက် ဦးစားပေး ဖွဲ့စည်းတက်မှု လုပ်ငန်းစဉ်များ	အဆိုပြုသူ (အမျိုးသားများ/ အမျိုးသမီးများ/ အမျိုးသား+ အမျိုးသမီး)	အခန်းကဏ္ဍ
၁	၁။ မှတ်တမ်း ရေးသားခြင်း	ကျား	မှတ်တမ်းရေး
၂	၂။ ဖြစ်ရပ်စာတမ်း အောက်ခြေ		
၃	၃။ လူပင်များ		
၄	၄။ လူပင်တင်စားခြင်း	မ	ကျား၊ မာရေး
၅	၅။ ဆေးဝါး အောက်ခြေ	မ	
၆	၆။ လူပင်များ		
၇			ကျား၊ မာရေး

ခေါင်းဆောင်၊ ကျေးရွာဝန်ထမ်းအထောက်အကူပြုကော်မတီမှ အတည်ပြုသည်။

အမည် ဦးစောစော လက်မှတ်  ခန့်မှန်း 23.12.2018

၉။ ကျေးရွာဖွံ့ဖြိုးရေးဦးစားပေးအစီအစဉ် (ပုံစံ-၃)(တတိယနှစ် စက်ဝန်း)

ပုံစံ - ၈-၃ ကျေးရွာဖွံ့ဖြိုးရေး ဦးစားပေးအစီအစဉ် (Form PC 3)

လမ်းညွှန်ချက် အထောက်အကူပြု	အဆင့်(၃)ကျေးရွာမွှေးမှန်းချက်အစည်းအဝေးပြီးဆုံးသောအခါ ကော်ပီပတ်သည် လူထုစည်းရုံးရေးမှူးအကူအညီဖြင့် ဤပုံစံကိုပြည့်စုံအောင် ဖြည့်သွင်းရမည်။	ကျေးရွာစီမံကိန်း
လူထုစည်းရုံးရေးမှူး/ဝန်ထမ်း အမည် ဒေါ်ခင်မိုးမိုးလျော်		
နေ့စွဲ ၂၆.၁၀.၂၀၂၀	စက်ဝန်းအား အမှတ်ခြစ်ပါ (✓) <input type="checkbox"/> စက်ဝန်း(၁) <input type="checkbox"/> စက်ဝန်း(၂) <input type="checkbox"/> စက်ဝန်း(၃) <input type="checkbox"/> စက်ဝန်း(၄)	
မြည်နယ်/ခရိုင် ရှဇွင်	မြို့နယ် ဗ	ကျေးရွာအုပ်စု တောင်ပေါက်
		ကျေးရွာ တောင်ပေါက်

က။ အခက်အခဲအတားအဆီးများအားဆွေးနွေးခြင်း - ယခုလက်ရှိအခြေအနေတွင်ဤကျေးရွာဖွံ့ဖြိုးတိုးတက်ရေးအတွက် အဓိကအခက်အခဲအတားအဆီးများသည် ပညာသည်များဖြစ်ပါသနည်း။ (အမျိုးသား/သမီး အနည်းဆုံးအခက်အခဲ ၅ ခုစီဖော်ပြပါ)

အုပ်စုဖွဲ့ဆွေးနွေးမှုများမှ တင်ပြသောအခက်အခဲအတားအဆီးများ		
စာသင်ကျောင်းဆောင်မတောင်းဘဲ ကလေးများ ဘာသာရေး အခက်အခဲရှိ	<input type="checkbox"/> ကျား	<input checked="" type="checkbox"/> မ
သဘာဝဘေးဒဏ်များ ခံနိုင်ရည် မရှိဘဲ အခက်အခဲရှိ	<input checked="" type="checkbox"/> ကျား	<input type="checkbox"/> မ
မွေးရာထိတွင် ဆောက်လုပ် အခက်အခဲရှိ	<input type="checkbox"/> ကျား	<input checked="" type="checkbox"/> မ
အလုပ်ကိုင်အားပါး၍ ငွေကြေး အခက်အခဲရှိ	<input type="checkbox"/> ကျား	<input checked="" type="checkbox"/> မ
အခင်းအကျင်း ပြုလုပ်ရန် အခက်အခဲရှိ	<input type="checkbox"/> ကျား	<input checked="" type="checkbox"/> မ

ခ။ မွှေးမှန်းခြင်း- နောင်လာမည့် (၅) နှစ် အတွင်း ကျေးရွာဖွံ့ဖြိုးရေး မွှေးမှန်းလျာထားချက်များအား တင်ပြပါ။

အုပ်စုဖွဲ့ဆွေးနွေးမှုများမှ တင်ပြသောမွှေးမှန်းချက်များ		
စာသင်ကျောင်းအိမ်ရာ ကောင်းမွန်လာစေရန်	<input type="checkbox"/> ကျား	<input checked="" type="checkbox"/> မ
သဘာဝဘေးဒဏ်များ ခံနိုင်ရည် မရှိဘဲ အခက်အခဲရှိ	<input checked="" type="checkbox"/> ကျား	<input type="checkbox"/> မ
မွေးရာထိတွင် ဆောက်လုပ်ရန် ပေါ့များလာစေရန်	<input type="checkbox"/> ကျား	<input checked="" type="checkbox"/> မ
အလုပ်ကိုင် အခွင့်အလမ်း ပေါများလာစေရန်	<input type="checkbox"/> ကျား	<input checked="" type="checkbox"/> မ
ကျေးရွာ အုပ်စုဆောင် ဆောက်လုပ်ရန် မျှော်မှတ်	<input type="checkbox"/> ကျား	<input checked="" type="checkbox"/> မ

၈။ လူထုပုဂ္ဂိုလ်စုံစိမ့်ကိန်း၏ လာမည့် (၄)နှစ်အတွက် အကျိုးပင်သော ဦးစားပေး ဖွံ့ဖြိုးတိုးတက်မှု လုပ်ငန်း အစီအစဉ်များအားဖော်ပြပါ။

ဦးစားပေး အဆင့် သတ်မှတ်ချက်	ကျေးရွာအတွက် ဦးစားပေး ဖွံ့ဖြိုးတိုးတက်မှု လုပ်ငန်းစဉ်များ	အဆိုပြုသူ (အမျိုးသားများ/ အမျိုးသမီးများ/ အမျိုးသား + အမျိုးသမီး)	အခန်းကဏ္ဍ	ခန့်မှန်း ကုန်ကျ ဝင်ရိတ်	အကျိုးခံစားခွင့်ရှိသူ ခန့်မှန်းခြေအရေအတွက်		
					ကျား	မ	ပေါင်း
၁	ကျေးရွာခရီးစဉ်	၈ + ၈	ကမ္ဘောဇ	၂၅၀၀၀၀၀၀			
၂	ဇယား၊ ဇယားကွင်း	၈ + ၈	ပညာရေး	၂၅၀၀၀၀၀၀			
၃	စာသင်ကျောင်း ခန်းမပြုပြင်	၈ + ၈	ပညာရေး				
၄							
၅							

၉။ လူထုပုဂ္ဂိုလ်စုံစိမ့်ကိန်း၏ လာမည့် (၄) နှစ်အတွက် အကျိုးပင်သော ဦးစားပေး ဖွံ့ဖြိုးတိုးတက်မှု လုပ်ငန်း အစီအစဉ်များအားဖော်ပြပါ။

အဆင့်	ကျေးရွာအတွက် ဦးစားပေး ဖွံ့ဖြိုး တိုးတက်မှု လုပ်ငန်းစဉ်များ	အဆိုပြုသူ (အမျိုးသားများ/ အမျိုးသမီးများ/ အမျိုးသား + အမျိုးသမီး)	အခန်းကဏ္ဍ
၁	ဝိဇ္ဇာ ဖွံ့ဖြိုးရေး	၈	ကျေး
၂	ပျော်တင်ယာဉ်	၈ + ၈	ကျေး
၃	ခေတ်မီ ကုန်ထုတ်လုပ်	၈	ကျေး
၄			
၅			

ပေါင်းစေတော်၊ ကျေးရွာစိမ့်ကိန်းအထောက်အကူပြုကော်မတီမှအတည်ပြုသည်။

အမည် ဦးကျော်စဉ်ထွန်း လက်မှတ် [Signature] နေ့စွဲ ၂၀၂၀.၁၂.၂၅

၁၀။ ကျေးရွာအုပ်စုစီမံကိန်းလုပ်ငန်းခွဲရွေးချယ်ခြင်း (ပုံစံ-၄)

ပုံစံ - ၀ - ၄ ကျေးရွာအုပ်စုစီမံကိန်းလုပ်ငန်းခွဲရွေးချယ်ခြင်းပုံစံ (Form PC 4)

လက်ညှိုးခွက်၊ စီမံကိန်းလုပ်ငန်းခွဲရွေးချယ်မှုအစည်းအဝေးပြီးနောက်တွင် ကျေးရွာအုပ်စုမှ CF/TF တို့၏ အကူအညီရယူ၍ ကျေးရွာစီတောက်တော်မူပေးရန် လက်မှတ်ရေးထိုးပြီး အတည်ပုံစံအား ပြည်ပုံစံအောင်မြင်သွင်းရမည်။ ဤပုံစံအား ပြည်ပုံစံအောင်မြင်ပြီးပါက ကျေးရွာအုပ်စုမှ ငြိမ်းတက်ရေးစီမံချက်တွင် TPIC သို့ ပေးပို့ရန်အတွက် နောက်ဆက်တွဲအဖြစ် ထားရှိရမည်။ CF မှ ကျေးရွာတစ်ရွာချင်းစီ၏ စီမံကိန်းလုပ်ငန်းခွဲဆိုင်းရာ အချက်အလက်များကို MIS သို့ ထည့်သွင်းရမည်။ (ယခုနှစ်စီမံကိန်းလုပ်ငန်းခွဲ မလုပ်ကိုင်သော ကျေးရွာများ မပါဝင်ပါ။)

ကျေးရွာစည်းရုံးရေးမှူး/ဝန်ထမ်းအမည် ဦးစောမင်းသိန်း (CF) / ဦးသက်စွန်း (TF)

နေ့စွဲ 2019.11.19 စက်ဝန်းအားအမှတ်ခြစ်ပေးပါ။ (✓) ဝဘက်ဝန်း(၁) ဝဘက်ဝန်း(၂) ဝဘက်ဝန်း(၃) ဝဘက်ဝန်း(၄)

ပြည်နယ်/တိုင်း ချင်း ညွှန်မှယ် ၇ ကျေးရွာအုပ်စု တောင်စွယ်ကန်

ကျေးရွာအမည်	ဆောင်ရွက်မည့် လုပ်ငန်းများ	အတိုင်းအတာ	ခန့်မှန်း တိုက်ရိုက် အကျိုးစီးပွားနှင့် ရှိသူများ	အဆိုပြုတင်ပြသူ	ခန့်မှန်းကျန်ကျစရိတ်				
					စီမံကိန်းမှ ထည့်ဝင်မှု	ကျေးရွာမှ ထည့်ဝင်မှု	အခြားထည့်ဝင်မှု (ဖော်ပြပါ)	စုစုပေါင်း	
ကျောက်ချွန်	ရွာတွင်းကွန်ကရစ်လမ်း	၅၅၀' x ၆' x ၆'		<input type="checkbox"/> ကျား <input type="checkbox"/> မ <input type="checkbox"/> ကျား+ မ	11500000				
ကျောက်ချွန်	ကျေးရွာအုပ်စုတိုက် ဖိတ်အားဖြင့် ရေစင်			<input type="checkbox"/> ကျား <input type="checkbox"/> မ <input type="checkbox"/> ကျား+ မ					
ကလေးငါးကြီး	ရွာတွင်းကွန်ကရစ်လမ်း	၅၅၀' x ၁၀' x ၆'		<input type="checkbox"/> ကျား <input type="checkbox"/> မ <input type="checkbox"/> ကျား+ မ	၇၇၆၀၀၀၀				
ဘင်ကူး	ရွာတွင်းကွန်ကရစ်လမ်း			<input type="checkbox"/> ကျား <input type="checkbox"/> မ <input type="checkbox"/> ကျား+ မ	၈၀၀၀၀၀၀				

ရာထူး ကျေးရွာအုပ်စု စီ/တောက်တော်မူပေးသူ ဦးစောမင်းသိန်း အမည် ဦးစောမင်းသိန်း လက်မှတ် ဦးစောမင်းသိန်း ရက်စွဲ 2019.11.19

ပုံစံ - ၀ - ၄ ကျေးရွာအုပ်စုစီမံကိန်းလုပ်ငန်းခွဲရွေးချယ်ခြင်းပုံစံ (Form PC 4)

လက်ညှိုးခွက်၊ စီမံကိန်းလုပ်ငန်းခွဲရွေးချယ်မှုအစည်းအဝေးပြီးနောက်တွင် ကျေးရွာအုပ်စုမှ CF/TF တို့၏ အကူအညီရယူ၍ ကျေးရွာစီတောက်တော်မူပေးရန် လက်မှတ်ရေးထိုးပြီး အတည်ပုံစံအား ပြည်ပုံစံအောင်မြင်သွင်းရမည်။ ဤပုံစံအား ပြည်ပုံစံအောင်မြင်ပြီးပါက ကျေးရွာအုပ်စုမှ ငြိမ်းတက်ရေးစီမံချက်တွင် TPIC သို့ ပေးပို့ရန်အတွက် နောက်ဆက်တွဲအဖြစ် ထားရှိရမည်။ CF မှ ကျေးရွာတစ်ရွာချင်းစီ၏ စီမံကိန်းလုပ်ငန်းခွဲဆိုင်းရာ အချက်အလက်များကို MIS သို့ ထည့်သွင်းရမည်။ (ယခုနှစ်စီမံကိန်းလုပ်ငန်းခွဲ မလုပ်ကိုင်သော ကျေးရွာများ မပါဝင်ပါ။)

ကျေးရွာစည်းရုံးရေးမှူး/ဝန်ထမ်းအမည် ဦးစောမင်းသိန်း

နေ့စွဲ 24.12.2018 စက်ဝန်းအားအမှတ်ခြစ်ပေးပါ။ (✓) ဝဘက်ဝန်း(၁) ဝဘက်ဝန်း(၂) ဝဘက်ဝန်း(၃) ဝဘက်ဝန်း(၄)

ပြည်နယ်/တိုင်း ချင်း ညွှန်မှယ် ၇ ကျေးရွာအုပ်စု တောင်စွယ်ကန်

ကျေးရွာအမည်	ဆောင်ရွက်မည့် လုပ်ငန်းများ	အတိုင်းအတာ	ခန့်မှန်း တိုက်ရိုက် အကျိုးစီးပွားနှင့် ရှိသူများ	အဆိုပြုတင်ပြသူ	ခန့်မှန်းကျန်ကျစရိတ်				
					စီမံကိန်းမှ ထည့်ဝင်မှု	ကျေးရွာမှ ထည့်ဝင်မှု	အခြားထည့်ဝင်မှု (ဖော်ပြပါ)	စုစုပေါင်း	
ကလေးငါးကြီး	သောက်ရေအတွက် ငါးတိုင်-ဖေဖေ ဝါး-ခွဲခြားလမ်း	၄' x ၁၂'၊ ၆' x ၁၅'	၄၄၃	<input type="checkbox"/> ကျား <input type="checkbox"/> မ <input type="checkbox"/> ကျား+ မ	5280000				
တောင်ပေါက်	ရွာတွင်းလမ်း ကွန်ကရစ်အဖြစ် လုပ်ငန်း	340' x ၁၀' x ၆"	၇၀၄	<input type="checkbox"/> ကျား <input type="checkbox"/> မ <input type="checkbox"/> ကျား+ မ	5280000				
ဆင်ကူး	ရေအတွင်း ဖြေငြိမ်း တိုးချဲ့ ရေမှတ်တိုင် ချေးမေးစေခြင်း	၆' x ၁၅'	၁၃၃	<input type="checkbox"/> ကျား <input type="checkbox"/> မ <input type="checkbox"/> ကျား+ မ	5280000				
ကျောက်ချွန်	ရွာတွင်းလမ်း ကွန်ကရစ်အဖြစ် လုပ်ငန်း	380' x ၁၂' x ၆"	၁၃၇၂	<input type="checkbox"/> ကျား <input type="checkbox"/> မ <input type="checkbox"/> ကျား+ မ	5280000				

ရာထူး ကျေးရွာအုပ်စု စီ/တောက်တော်မူပေးသူ ဦးစောမင်းသိန်း အမည် ဦးစောမင်းသိန်း လက်မှတ် ဦးစောမင်းသိန်း ရက်စွဲ 24.12.2018

၁၀။ ကျေးရွာအုပ်စုစီမံကိန်းလုပ်ငန်းခွဲရွေးချယ်ခြင်း (ပုံစံ-၄)(တတိယနှစ် စက်ဝန်း)

ပုံစံ - ၀ - ၄ ကျေးရွာအုပ်စုစီမံကိန်းလုပ်ငန်းခွဲရွေးချယ်ခြင်းပုံစံ (Form PC 4)

လမ်းညွှန်ချက်၊ စီမံကိန်းလုပ်ငန်းခွဲရွေးချယ်မှုအစည်းအဝေးပြီးနောက်တွင် ကျေးရွာအုပ်စုမှ CF/TF တို့၏ အကူအညီရယူ၍ ကျေးရွာစံထောက်ကော်မတီမှ လက်မှတ်ရေးထိုးပြီး အဆိုပါပုံစံအား ပြည်ပုံအောင်မြင်သွင်းရမည်။ ဤပုံစံအား ပြည်ပုံရွာပြင်သွင်းပြီးပါက ကျေးရွာအုပ်စုဖွံ့ဖြိုးတိုးတက်ရေးစီမံချက်တွင် TPIC သို့ ယေပို့ရန်အတွက် နောက်ဆက်တွဲအဖြစ် ထားရှိရမည်။ CF မှ ကျေးရွာတစ်ရွာချင်းစီ၏ စီမံကိန်းလုပ်ငန်းခွဲဆိုင်ရာ အချက်အလက်များကို MIS သို့ ထည့်သွင်းရမည်။ (ယခုနှစ်စီမံကိန်းလုပ်ငန်းခွဲ မလုပ်ကိုင်သော ကျေးရွာများ မပါဝင်ပါ။)

ကျေးရွာစည်းရုံးရေးမှူး/ဝန်ထမ်းအမည် - ဒေါ်ခင်မိုးမြ. ကျော်

နေ့စွဲ 25.11.2020 စက်ဝန်းအားအမှတ်ခြစ်ပေးပါ။ (✓) စက်ဝန်း(၁) စက်ဝန်း(၂) စက်ဝန်း(၃)
 စက်ဝန်း(၄)

ပြည်နယ်/တိုင်း ၂ ခရိုင် ၃ ဖြန့်နယ် ၃ ကျေးရွာအုပ်စု တောင်ပေါက်

ကျေးရွာအမည်	ဆောင်ရွက်မည့် လုပ်ငန်းများ	အတိုင်းအတာ	ခန့်မှန်း တိုက်ရိုက် အကျိုးခံစားခွင့် ရှိသူများ	အဆိုပြုတင်ပြသူ	ခန့်မှန်းကုန်ကျစရိတ်				
					စီမံကိန်းမှ ထည့်ဝင်မှု	ကျေးရွာမှ ထည့်ဝင်မှု	အခြားထည့်ဝင်မှု (ခေါ်ပြုပါ) ထည့်ဝင်ငွေ အမည်/အဖွဲ့	စုစုပေါင်း	
တောင်ပေါက်	ကျေးပြာ ၂ ဖြား	(24'x50'x12')	1041	<input type="checkbox"/> ကျား <input type="checkbox"/> မ <input checked="" type="checkbox"/> ကျား+မ	37691066	-	-	-	37691066
ဆင်ကူး	ကွန်ကရစ် လမ်း	(550'x12'x 6")	148	<input type="checkbox"/> ကျား <input type="checkbox"/> မ <input checked="" type="checkbox"/> ကျား+မ	10000000	-	-	-	10000000
တကောငါကြီး	သုသာန်အား လမ်းဖြန့်နံ့ ခြင်း	(100'x12'x5') + (100'x12'x1')	632	<input type="checkbox"/> ကျား <input type="checkbox"/> မ <input checked="" type="checkbox"/> ကျား+မ	10000000	-	-	-	10000000
				<input type="checkbox"/> ကျား <input type="checkbox"/> မ <input type="checkbox"/> ကျား+မ					
				<input type="checkbox"/> ကျား <input type="checkbox"/> မ <input type="checkbox"/> ကျား+မ					

ရာထူး ကျေးရွာအုပ်စု စီ/ထောက်ကော်မတီ ဥက္ကဋ္ဌ အမည် ဦးမြတ်ကျော်သူ လက်မှတ် [Signature] ရက်စွဲ 25.11.2020

၁၁။ အစည်းအဝေးမှတ်တမ်းများ

တောင်ပေါက်ကျေးရွာတွင်ပြုလုပ်ခဲ့သော လူထုဗဟိုပြုစီမံကိန်း(ဒုတိယနှစ်)

ပထမအကြိမ် စီမံကိန်းမိတ်ဆက် အစည်းအဝေး

ကျေးရွာ	..တောင်ပေါက်
အုပ်စု	..တောင်ပေါက်
နေရာ	..တောင်ပေါက်ကျေးရွာ စာသင်ကျောင်း
ရက်စွဲ	..၂၁ - ၉ - ၂၀၁၉
စတင်ချိန်	..နံနက် ၁၀ နာရီ
အစည်းအဝေးတက်ရောက်သူ	.. (၁) ဦးအောင်မင်းခန့်နိုင် ..လက်ထောက်နည်းပညာမှူး (၂)ဦးသက်ဦးကျော် ..လူထုစည်းရုံးရေးမှူး (၃)ကျေးရွာလူထု အမျိုးသား(၃၇)၊အမျိုးသမီး(၆၆)တက်ရက်၍ဆွေးနွေး

ဆုံးဖြတ်ခဲ့ပါသည်။

ဆွေးနွေးဆုံးဖြတ်ချက်များ။ ။ အစည်းအဝေး အစီအစဉ်အရ ကျေးရွာအုပ်ချုပ်ရေးမှူးမှ အဖွင့်အမှာစကား ပြော ကြားပေးပြီး လူထု စည်းရုံးရေးမှူး ဦးသက်ဦးကျော်မှ လူထုဗဟိုပြု စီမံကိန်းအကြောင်း နှင့် စီမံကိန်း ၏ ရည်ရွယ်ချက်၊ စီမံကိန်းတွင်အရေးပါသူများ နှင့် တာဝန်များ ရံပုံငွေ ထောက်ပံ့မှု အကြောင်းကို ဆွေးနွေးပြောကြားခဲ့ပါသည်။

အစီအစဉ်အရ လက်ထောက်နည်းပညာမှူး ဦးအောင်မင်းခန့်နိုင်မှ စီမံကိန်းစက်ဝန်းအကြောင်းနှင့် လူမှုဆန်းစစ်ခြင်း (PRA Tools) ကိုပြုလုပ်ခြင်း၏ ရည်ရွယ်ချက် အကြီးပြုပုံတို့ကို ဦးဆောင်ဆွေးနွေးခဲ့ပါသည်။ပြီးနောက် ကျေးရွာစေတနာ့ ဝန်ထမ်း ရွေးချယ် ပုံကိုပြောကြားပြီး လျှို့ဝှက်မဲစနစ်ဖြင့် အမျိုးသားတစ်ဦးနှင့် အမျိုးသမီးတစ်ဦးအား ကျေးရွာလူထုမှ ရွေးကောက်တင် မြှောက်ပေးကြပါသည်။ရွေးချယ်ထား သောစေတနာ့ဝန်ထမ်းများမှာ (၁) ဦးဘုန်းမြင့်ကျော် (၂)ဒေါ်မေဇင်သူတို့ဖြစ်ကြပါသည်။

အစီအစဉ်အရ တက်ရောက်လာသော ကျေးရွာလူထုကို အမျိုးသား နှင့် အမျိုးသမီး သီးသန့်အုပ်စု ခွဲကာလူမှုဆန်းစစ်ခြင်း(PRA Tools) ကိုအဖွဲ့ လိုက်ဆွေးနွေးအတည်ပြုပေးခဲ့ပါသည်။ အစည်းအဝေးကိုညနေ(၃ နာရီ) တွင် အောင်မြင်စွာ ရုပ်သိမ်းလိုက်ပါသည်။

မှတ်တမ်းတင်သူ။ ။ ဦးအောင်မင်းခန့်နိုင်

လက်ထောက်နည်းပညာမှူး

၂။ ကျေးရွာဖွံ့ဖြိုးရေးစီမံချက်ရွေးချယ်ခြင်း အစည်းဝေးမှတ်တမ်း

ကျေးရွာ	.တောင်ပေါက်
အုပ်စု	.တောင်ပေါက်
နေရာ	.တောင်ပေါက်ကျေးရွာစာသင်ကျောင်း
ရက်စွဲ	..၂၂.၉.၂၀၁၉
စတင်ချိန်	.. နံနက် ၁၁ နာရီ
အစည်းအဝေးတက်ရောက်သူများ	.. (၁)ဦးအောင်မင်းခန့်နိုင် (လက်ထောက်နည်းပညာမှူး) (၂)ဦးသက်ဦးကျော်(လူထုစည်းရုံးရေးမှူး) (၃)ကျေးရွာလူထု အမျိုးသား(၃၇)ဦး၊အမျိုးသမီး(၆၆)ဦး ဆွေးနွေး

ဆုံးဖြတ် ခဲ့ပါသည်။

ဆွေးနွေးဆုံးဖြတ်ချက်များ။ ။အစီအစဉ်အရ လူထုစည်းရုံးရေးမှူး ဦးသက်ဦးကျော်မှ ဦးဆောင်ပြီးလူမှုဆန်းစစ်ခြင်း (PRA Tools) ရလဒ်များကို ကျေးရွာလူထု ကိုယ်စားပြု အနေနှင့်စီထောက်(ဥက္ကဋ္ဌ) ဒေါ်အေးစန္ဒာအား ရွေးချယ်ကာ ပြန်လည်တင်ပြဆွေး နွေးစေပါသည်။ ထို့နောက်ကျေးရွာလူထုများ အဖွဲ့ခွဲကာ တွေ့ကြုံရသော အခက်အခဲ ပြဿနာ မျှော်မှန်းချက်များနှင့် ဦးစားပေး ဖွံ့ဖြိုးရေး လုပ်ငန်းများကိုဖော်ထုတ်ဆွေးနွေးပြီး ကျေးရွာလူထုမှ ပြန်လည်တင်ပြကာ ကျေးရွာဖွံ့ဖြိုးရေး အစီအစဉ်ကို ဖော်ထုတ်ခဲ့ကြပါသည်။

အစီအစဉ်အရ ကျေးရွာလူထုမှ ဖွံ့ဖြိုးရေး အစီအစဉ်ကို လျှို့ဝှက်မဲ စနစ်ဖြင့် အောက်ပါအတိုင်း အဆင့်သတ်မှတ်ရွေးချယ်ခဲ့ပါသည်။အဆင့်(၁)တွင် ကျေးရွာခန်းမဆောင် (၂) စာသင်ကျောင်းပြုပြင်တိုးချဲ့ (၃) ကလေးကစားကွင်း၊ လုပ်ငန်းတို့ကို မဲစနစ်ဖြင့် ရွေးချယ် သတ် မှတ်ခဲ့ပါသည်။

အစီအစဉ်အရ လက်ထောက်နည်းပညာမှူး ဦးအောင်မင်းခန့်နိုင်မှဦးဆောင်၍ အကျုံး မဝင်သော စီမံကိန်းလုပ်ငန်းခွဲနှင့် အကျုံးဝင်သောစီမံကိန်းလုပ်ငန်းခွဲ အကြောင်းနှင့် အကာအကွယ် အကြောင်း တို့ကို ဆွေးနွေးပြောကြားခဲ့ပါသည်။ ထို့နောက် လူထုစည်းရုံးရေးမှူး ဦးသက်ဦးကျော်မှဦးဆောင်ပြီး ကော်မတီများဖွဲ့စည်းပုံနှင့် တာဝန်ဝတ္တရားများ၊လိုက်နာရမည့် ကျင့်ဝတ်များ ရှောင်ရန်ဆောင်ရန်အချက်များကို ဆွေး နွေးပြောကြားကာ ကော်မတီအဖွဲ့ကို ကျေးရွာလူထုမှ လျှို့ဝှက်မဲပေးကာ ရွေးချယ်ဆုံးဖြတ်ခဲ့ပါသည်။အစည်းအဝေးကို ညနေ ၃ နာရီတွင်အောင်မြင်စွာ ရုပ်သိမ်း လိုက်ပါသည်။

မှတ်တမ်းတင်သူ။ ။ဦးသက်ဦးကျော်
လူထုစည်းရုံးရေးမှူး

စီမံကိန်းအထောက်အကူပြုကော်မတီစာရင်း(ပထမနှစ် စက်ဝန်း)

ဥဗျ၊နယ်၊ လူထုပံ့ပိုးမှု စီမံကိန်း၊ အထောက်အကူပြု ကော်မတီစာရင်းချုပ်

ကော့ရှာအမည် ထောင်ပေါက် အုပ်စုအမည် ထောင်ပေါက် ရက်စွဲ- 23.12.2018

စဉ်	အမည်	ကျား	မ	လူမျိုး	အသက်	တာဝန်	စုန်းနံပါတ်	ပညာအရည်အချင်း	ခုနှစ်	မှတ်ချက်
၀၃	ဦးအောင်မြင်ဦး	✓		၇၃	၅၁	ဧ/ထောက်	၀၇.၂၆၁၁၂၃၂၄၂၄	အထက်တန်း	၂၀၁၈	
၂	ဒေါ်အေးစန္ဒာ	✓	✓	၇၃	၃၉	ဧ/ထောက်	၀၇.၂၆၃၄၀၇၀၃၄	ကထက်တန်း	၂၀၁၈	
၃	ဦးဘုန်းဖြူထွန်း	✓		၇၃	၂၃	စေတနာ့ဝန်ထမ်း	၀၇.၇၆၉၂၂၀၇၉၂	အထက်တန်း	၂၀၁၈	
၄	ဒေါ်မေမေခင်	✓	✓	၇၃	၂၃	စေတနာ့ဝန်ထမ်း	၀၇.၇၆၉၉၃၄၇၀၇	ကလေးတန်း	၂၀၁၈	
၅	ဦးအောင်မြင်	✓		၇၃	၅၀	စေတနာ့ဝန်ထမ်း	၀၇.၂၆၃၄၁၇၀၉၇	ကလေးတန်း	၂၀၁၈	
၆	ဒေါ်အေးစန္ဒာ	✓	✓	၇၃	၃၉	စေတနာ့ဝန်ထမ်း	၀၇.၂၆၄၀၇၇၇၄	ကထက်တန်း	၂၀၁၈	
၇	ဦးသက်တင်ထွန်း	✓		၇၃	၃၂	ကျေးရွာအုပ်စု	၀၇.၄၅၀၉၄၁၇၇	L.L.B	၂၀၁၉	
၈	ဦးထွန်းလင်းအောင်	✓		၇၃	၂၈	လုပ်ငန်းရှင်	၀၇.၂၆၁၃၅၁၆၇၃	ကထက်တန်း	၂၀၁၈	
၉	ဒေါ်အေးစန္ဒာ	✓	✓	၇၃	၃၀	လုပ်ငန်းရှင်	၀၇.၂၆၄၇၇၁၄၂၉	ကလေးတန်း	၂၀၁၈	
၁၀	ဦးအောင်မြင်	✓		၇၃	၂၈	စေတနာ့ဝန်ထမ်း	၀၇.၄၅၃၄၂၁၀၂၅	ကလေးတန်း	၂၀၁၈	
၁၁	ဒေါ်အေးစန္ဒာ	✓	✓	၇၃	၃၈	စေတနာ့ဝန်ထမ်း	၀၇.၄၄၇၇၂၅၁၁၂	ကထက်တန်း	၂၀၁၈	
၁၂	ဦးစိန်လွင်	✓		၇၃	၄၄	ပညာရေး	၀၇.၂၆၄၉၃၃၆၃၅	ကလေးတန်း	၂၀၁၈	
၁၃	ဒေါ်အေးစန္ဒာ	✓	✓	၇၃	၂၀	ပညာရေး	၀၇.၂၆၁၁၁၄၄၅၂	ကလေးတန်း	၂၀၁၈	
၁၄										
၁၅										
၁၆										

စီမံကိန်းအထောက်အကူပြုကော်မတီစာရင်း(ဒုတိယနှစ် စက်ဝန်း)

ဥဗျ၊နယ်၊ လူထုပံ့ပိုးမှု စီမံကိန်း၊ အထောက်အကူပြု ကော်မတီစာရင်းချုပ်

ကော့ရှာအမည် ထောင်ပေါက် အုပ်စုအမည် ထောင်ပေါက် ရက်စွဲ- 23.12.2018

စဉ်	အမည်	ကျား	မ	လူမျိုး	အသက်	တာဝန်	စုန်းနံပါတ်	ပညာအရည်အချင်း	ခုနှစ်	မှတ်ချက်
၀၃	ဦးအောင်မြင်ဦး	✓		၇၃	၅၁	ဧ/ထောက်	၀၇.၂၆၁၁၂၃၂၄၂၄	အထက်တန်း	၂၀၁၈	
၂	ဒေါ်အေးစန္ဒာ	✓	✓	၇၃	၃၉	ဧ/ထောက်	၀၇.၂၆၃၄၀၇၀၃၄	ကထက်တန်း	၂၀၁၈	
၃	ဦးဘုန်းဖြူထွန်း	✓		၇၃	၂၃	စေတနာ့ဝန်ထမ်း	၀၇.၇၆၉၂၂၀၇၉၂	အထက်တန်း	၂၀၁၈	
၄	ဒေါ်မေမေခင်	✓	✓	၇၃	၂၃	စေတနာ့ဝန်ထမ်း	၀၇.၇၆၉၉၃၄၇၀၇	ကလေးတန်း	၂၀၁၈	
၅	ဦးအောင်မြင်	✓		၇၃	၅၀	စေတနာ့ဝန်ထမ်း	၀၇.၂၆၃၄၁၇၀၉၇	ကလေးတန်း	၂၀၁၈	
၆	ဒေါ်အေးစန္ဒာ	✓	✓	၇၃	၃၉	စေတနာ့ဝန်ထမ်း	၀၇.၂၆၄၀၇၇၇၄	ကထက်တန်း	၂၀၁၈	
၇	ဦးသက်တင်ထွန်း	✓		၇၃	၃၂	ကျေးရွာအုပ်စု	၀၇.၄၅၀၉၄၁၇၇	L.L.B	၂၀၁၉	
၈	ဦးထွန်းလင်းအောင်	✓		၇၃	၂၈	လုပ်ငန်းရှင်	၀၇.၂၆၁၃၅၁၆၇၃	ကထက်တန်း	၂၀၁၈	
၉	ဒေါ်အေးစန္ဒာ	✓	✓	၇၃	၃၀	လုပ်ငန်းရှင်	၀၇.၂၆၄၇၇၁၄၂၉	ကလေးတန်း	၂၀၁၈	
၁၀	ဦးအောင်မြင်	✓		၇၃	၂၈	စေတနာ့ဝန်ထမ်း	၀၇.၄၅၃၄၂၁၀၂၅	ကလေးတန်း	၂၀၁၈	
၁၁	ဒေါ်အေးစန္ဒာ	✓	✓	၇၃	၃၈	စေတနာ့ဝန်ထမ်း	၀၇.၄၄၇၇၂၅၁၁၂	ကထက်တန်း	၂၀၁၈	
၁၂	ဦးစိန်လွင်	✓		၇၃	၄၄	ပညာရေး	၀၇.၂၆၄၉၃၃၆၃၅	ကလေးတန်း	၂၀၁၈	
၁၃	ဒေါ်အေးစန္ဒာ	✓	✓	၇၃	၂၀	ပညာရေး	၀၇.၂၆၁၁၁၄၄၅၂	ကလေးတန်း	၂၀၁၈	
၁၄										
၁၅										
၁၆										

စီမံကိန်းအထောက်အကူပြုကော်မတီစာရင်း(တတိယနှစ်စက်ဝန်း)

၁၆

စွဲမြို့နယ်၊ လူထုဗဟိုပြု စီမံကိန်း၊ အထောက်အကူပြု ကော်မတီစာရင်းချုပ်

ကျေးရွာအမည် ကောင်စီပေါက်

အုပ်စုအမည် ကောင်စီပေါက်

ရက်စွဲ- ၂၆.၀၁.၂၀၂၀

စဉ်	အမည်	ကျား	မ	လူမျိုး	အသက်	တာဝန်	ဖုန်းနံပါတ်	ပညာအဆင့် အချင်း	ခုနှစ်	မှတ်ချက်
၁	ဦးကျော်မိုးကျော်	✓		ဗမာ	၂၄	ခေတ်ကျကျွမ်းကျင်ရေး	၀၅-၉၆၈ ၇၂၀ ၇၈၇	ဒီပလိုမာ	၂၀၁၉	
၂	မောင်အောင်		✓	ဗမာ	၂၈	"	၀၅-၉၆၈ ၇၂၀ ၇၈၇	ဒီပလိုမာ	၂၀၁၉	
၃	မောင်အောင်		✓	ဗမာ	၄၀	ဒါရိုက်တာ	၀၅-၇၆၅ ၀၀၅ ၀၃၂	ဒီပလိုမာ	၂၀၁၈	
၄	ဦးကျော်မိုးကျော်	✓		ဗမာ	၅၅	ဒါရိုက်တာ	၀၅-၉၆၇ ၅၅၇ ၀၂၀	ဒီပလိုမာ	၂၀၁၈	
၅	ဦးကျော်မိုးကျော်	✓		ဗမာ	၅၁	ဒီပလိုမာ	၀၅-၇၆၅ ၅၅၇ ၀၂၀	ဒီပလိုမာ	၂၀၁၈	
၆	မောင်အောင်		✓	ဗမာ	၂၅	"	၀၅-၇၆၅ ၅၅၇ ၀၂၀	ဒီပလိုမာ	၂၀၁၈	
၇	ဦးကျော်မိုးကျော်	✓		ဗမာ	၃၉	ဒီပလိုမာ	၀၅-၇၆၅ ၅၅၇ ၀၂၀	ဒီပလိုမာ	၂၀၁၈	
၈	မောင်အောင်		✓	ဗမာ	၃၅	"	၀၅-၇၆၅ ၅၅၇ ၀၂၀	ဒီပလိုမာ	၂၀၁၈	
၉	မောင်အောင်		✓	ဗမာ	၃၉	ဒီပလိုမာ	၀၅-၇၆၅ ၅၅၇ ၀၂၀	ဒီပလိုမာ	၂၀၁၈	
၁၀	မောင်အောင်		✓	ဗမာ	၃၉	ဒီပလိုမာ	၀၅-၇၆၅ ၅၅၇ ၀၂၀	ဒီပလိုမာ	၂၀၁၈	
၁၁	ဦးကျော်မိုးကျော်	✓		ဗမာ	၃၉	"	၀၅-၇၆၅ ၅၅၇ ၀၂၀	ဒီပလိုမာ	၂၀၁၈	
၁၂	ဦးကျော်မိုးကျော်	✓		ဗမာ	၃၉	"	၀၅-၇၆၅ ၅၅၇ ၀၂၀	ဒီပလိုမာ	၂၀၁၈	
၁၃	မောင်အောင်		✓	ဗမာ	၃၉	"	၀၅-၇၆၅ ၅၅၇ ၀၂၀	ဒီပလိုမာ	၂၀၁၈	

ကျေးရွာအုပ်စုစီမံကိန်းလုပ်ငန်းဆုံးဖြတ်ချက်ချမှတ်သည့်အစည်းအဝေး

မြို့နယ် - ဝှမြို့

အုပ်စု - တောင်ပေါက်

နေရာ - တောင်ပေါက် (စာသင်ကျောင်း)

ရက်စွဲ - ၂.၁၀.၂၀၁၉

- အစည်းဝေးတတ်ရောက်သူ - (၁) ဦးအောင်မင်းခန့်နိုင် (လ/ထ နည်းပညာမှူး)
- (၂) ဦးသက်ဦးကျော် (လူထုစည်းရုံးရေးမှူး)
- (၃) ကျေးရွာ အုပ်ချုပ်ရေးမှူး
- (၄) ကျေးရွာကိုယ်စားလှယ်များအမျိုးသား(၁၃)ဦး၊အမျိုးသမီး(၁၀)ဦး

ဆွေးနွေးဆုံးဖြတ်ချက်များ

အစီအစဉ်အရ အုပ်စုအုပ်ချုပ်ရေးမှူး မှ အဖွင့်အမှာစကားပြောကြားပြီး တက်ရောက်လာ သူများမှ အချင်းချင်း မိတ်ဆက်ခဲ့ပါသည်။ ထို့နောက်လူထုစည်းရုံးရေးမှူး ဦးသက်ဦးကျော် မှ အစည်းအဝေးရည်ရွယ်ချက်ကိုရှင်းလင်းပြော ကြားခဲ့ပါသည်။

အစီအစဉ်အရလ/ထနည်းပညာမှူးအောင်မင်းခန့်နိုင်ဦးဆောင်ပြီးကျေးရွာများမှတင်ပြလာ သောဦး စားပေးလုပ်ငန်း အလိုက်ခန့်မှန်းရုံပုံငွေကိုဆွေးနွေးပြောကြားကာတတ်ရောက်လာ သောကျေးရွာစီ၊ ထောက်ပံ့ပစ္စည်းများမှ အုပ်စုဖွံ့ဖြိုးရေး လုပ်ငန်းများကို ဆွေးနွေးသုံးသပ်အတည်ပြုခဲ့ကြပါသည်။

ဆွေးနွေးဆုံးဖြတ်ချက်များအရ ဒုတိယနှစ်စက်ဝန်းတွင် အုပ်စုရုံပုံငွေကိုကျေးရွာ (၃)ရွာ မှအကောင်အထည်ဖော် ဆောင်ရွက်မည်ဖြစ်ပြီးတောင်ပေါက်ကျေးရွာမှ ယခုနှစ်တွင် စီမံကိန်းအကျိုးခံစားခွင့်အား ဆိုင်းငံ့ကာ

(တာလောင်ကြီးကျေးရွာမှ ကျေးရွာကွန်ကရစ်လမ်းတည်ဆောက်ရန်(၉၇၅၀၀၀) သိန်း ကိုး ဆယ်ကျပ်)(ဆင်ကူးကျေးရွာမှ ကျေးရွာရေးပေးဝေရေးလုပ်ငန်းအတွက်(၈၀၀၀၀၀)သိန်းရှစ်ဆယ်ကျပ်) နှင့်(ကျောက်ချွန်ကျေးရွာမှကျေးရွာကွန်ကရစ်လမ်းနှင့်ကျေးရွာမူကြိုကျောင်း အိမ်သာနှင့်ရေစင်တ ည့် ဆောက်ခြင်းလုပ်ငန်းအတွက် (၂၁၀၀၀၀၀)သိန်းနှစ်ရာတစ်ဆယ်ကျပ်အား)လုပ်ငန်းလိုအပ်ချက်အရ ခွဲဝေခဲ့ကြပြီး ကျောက်ချွန်ကျေးရွာမှ စီမံကိန်းတတိယနှစ်စက်ဝန်းတွင် ဆိုင်းငံ့ကာ အလှည့်ကျ အကောင်အထည်ဖော်ဆောင်ရွက်သွားပါမည်ဟု ဆွေးနွေးဆုံးဖြတ်ချက်ချခဲ့ပါသည်။

အစီအစဉ်အရကျေးရွာအုပ်စုဖွံ့ဖြိုးရေးအစီအစဉ်ကိုအတည်ပြုပြီးနောက်တွင်ကျေးရွာအုပ်စုစီမံကိန်းအထောက်အကူ ပြုကော်မတီနှင့်ဘဏ္ဍာရေးဆပ်ကော်မတီကို ရွေးချယ်ရန်အတွက် လူထုစည်းရုံးရေးမှူး ဦးသက်ဦးကျော်မှ အုပ်စုကော်မတီဖွဲ့စည်း ပုံနှင့်တာဝန်ဝတ္တရားများ ကိုရှင်းလင်းပြောကြားပြီးတက်ရောက်လာသော စီ၊ထောက်များမှ လျှို့ဝှက်မဲပေးကာကော်မတီဝင်များကိုရွေးချယ်ခဲ့ကြပါသည်။

ဆွေးနွေးဆုံးဖြတ်ချက်အရ

- (၁) ဦးမိုးကျော်သူ (အုပ်စုစီ/ထောက်-ဥက္ကဋ္ဌ)
- (၂) ဒေါ်အေးစန္ဒာ (အုပ်စုစီ/ထောက်-ဥက္ကဋ္ဌ)
- (၃) ဦးမြတ်မင်းစိုး (ဘဏ္ဍာရေးဆပ်- ဥက္ကဋ္ဌ)
- (၄) ဒေါ်ခင်ပင်း (ဘဏ္ဍာရေးဆပ်- စာရင်းကိုင်)
- (၅) ဦးအောင်ကြည်ဦး (ဘဏ္ဍာရေးဆပ်- အဖွဲ့ဝင်)
- (၇) ဦးစောလှိုင် (အုပ်စု-ဝေဖန်အကြံပြု)
- (၈) ဒေါ်မာမာအေး (အုပ်စု-ဝေဖန်အကြံပြု)

စသည်ဖြင့်အတည်ပြုရွေးကောက်တင်မြှောက်ခဲ့ပြီးအစည်းဝေးကိုညနေ(၀၄:၀၀)နာရီအချိန်တွင်အောင်မြင်စွာဖြင့်ပြီးဆုံးခဲ့ပါသည်။

မှတ်တမ်းတင်သူ။ ။ ဦးသက်ဦးကျော်

• ဖျော်ရည်ထုတ်လုပ်ရေး ဝန်ထမ်းများ၏ အကျိုးအမြတ်ကို ဖြည့်စွက်ပေးရန်

အကျိုးခွင့်ပေးခြင်း (၁) " ဖျော်ရည်ထုတ်လုပ်ရေး ဝန်ထမ်းများ၏ အကျိုးအမြတ်ကို ဖြည့်စွက်ပေးရန် အကျိုးခွင့်ပေးခြင်း

အကျိုးခွင့်ပေးခြင်း (၂) " ဖျော်ရည်ထုတ်လုပ်ရေး ဝန်ထမ်းများ၏ အကျိုးအမြတ်ကို ဖြည့်စွက်ပေးရန် အကျိုးခွင့်ပေးခြင်း

၁) ဦးစိုးကျော်သူ (အုပ်ချုပ်ရေးမှူး)

၂) ဦးစိုးကျော်သူ (အုပ်ချုပ်ရေးမှူး)

၃) ဦးစိုးကျော်သူ (အုပ်ချုပ်ရေးမှူး)

အကျိုးခွင့်ပေးခြင်း ဖျော်ရည်ထုတ်လုပ်ရေး ဝန်ထမ်းများ၏ အကျိုးအမြတ်ကို ဖြည့်စွက်ပေးရန် အကျိုးခွင့်ပေးခြင်း

ဦးစိုးကျော်သူ

အုပ်ချုပ်ရေးမှူး

CP

add

file

၁၂။ ကဏ္ဍအလိုက်ဦးစားပေးဖွံ့ဖြိုးရေးလုပ်ငန်းစဉ်များ

ကဏ္ဍအလိုက်လုပ်ငန်းချုပ်ငယ်များ

ကဏ္ဍ	စဉ်	လုပ်ငန်းအမျိုးအစား	အဆိုပြုသူ(အမှန်ခြစ်ရန်)			ခုနှစ်	ထောက်ပံ့မည့်အဖွဲ့အစည်း (သို့)ဌာန	မှတ်ချက်
			ကျား	မ	ကျား+မ			
အခြေခံအဆောက်အအုံ၊ ကဏ္ဍ(လမ်း၊ တံတား၊ ရေရရှိရေး၊ မီးလင်းရေး	၁	ရွာတွင်းလမ်းကျောက်ချောခင်းခြင်း		✓		၂၀၁၉	လူထိုဗဟိုပြုစီမံကိန်း	
	၂	စိမ်စမ်းရေသွယ်တန်းခြင်း			✓			
	၃	မြေသားရေကန်			✓			
	၄	ဘက်စုံသုံးခန်းမတည်ဆောက်ခြင်း			✓	၂၀၂၁	လူထိုဗဟိုပြုစီမံကိန်း	
	၅							
လူမှုစီးပွားကဏ္ဍ(ပညာရေး၊ ကျန်းမာရေးနှင့် အဆောက်အအုံ၊ အခြားလိုအပ်ချက်များ)	၁	စာသင်ကျောင်းဆောင်ပြုပြင်တိုးချဲ့			✓			
	၂	မူကြိုကျောင်းဆောင်တောက်လုပ်ခြင်း			✓			
	၃	ကျောင်းအားကစားကွင်းပြုပြင်တိုးချဲ့			✓			
	၄							
	၅							
သက်မွေးဝမ်းကျောင်း ကဏ္ဍ(ဖိုက်ပျိုးရေး၊ မွေးမြူရေးနှင့်ဆိုင်သော အဆောက်အအုံများ နှင့် အခြားလိုအပ်ချက်များ)	၁	အသက်မွေးဝမ်းကျောင်းသင်တန်း		✓				
	၂	လယ်ယာသုံးပစ္စည်းအထောက်အပံ့			✓			
	၃	မွေးမြူရေးသင်တန်း			✓			
	၄							
	၅							
သဘာဝဘေးအန္တရာယ်လျော့ပါးရေး ကဏ္ဍ	၁							
	၂							
	၃							
	၄							
	၅							
အခြားကဏ္ဍ (ဌာနဆိုင်ရာများသို့လွှဲပြောင်းနိုင်ခြင်းနှင့် အကောင်အထည်ဖော်ဆောင်ရွက်ခြင်း)	၁							
	၂							
	၃							
	၄							
