

ပြည်ထောင်စုသမ္မတ မြန်မာနိုင်ငံတော် အစိုးရ
စိုက်ပျိုးရေး၊ မွေးမြူရေးနှင့် ဆည်မြောင်းဝန်ကြီးဌာန
ကျေးလက်ဒေသဖွံ့ဖြိုးတိုးတက်ရေး ဦးစီးဌာန
ပျော်ဘွယ်မြို့နယ်



လူထုဗဟိုပြုစီမံကိန်း
National Community Driven Development Project
(NCDDP)



ကျေးရွာဖွံ့ဖြိုးရေးအစီအစဉ်
Village Development Plan (VDP)
တောင်ကျောင်းကျေးရွာ၊ တောင်လည်ကျေးရွာအုပ်စု



မာတိကာ

- ၁။ မြို့နယ်မြေပုံ
- ၂။ ကျေးရွာမြေပုံ(တည်နေရာ)
- ၃။ အုပ်စုတွင်ပါဝင်သောကျေးရွာများစာရင်း
- ၄။ ကျေးရွာအခြေခံအချက်အလက်များ (ကျေးရွာသမိုင်းကြောင်း)
- ၅။ လူထုပူးပေါင်းပါဝင်သော လူမှုဆန်းစစ်ခြင်းနှင့် အကဲဖြတ်ခြင်းလုပ်ငန်းစဉ်(PSA/PRA)အကျဉ်းချုပ်ဇယား
- ၆။ ကျေးရွာဖွံ့ဖြိုးရေးအစီအစဉ်အတွက်အသုံးပြုခဲ့သော PRA tools များနှင့်တစ်ခုချင်းစီအတွက် သုံးသပ် ချက်များ
- ၇။ ကော်မတီဝင်များရွေးချယ်ခြင်းနှင့်ကျေးရွာဖွံ့ဖြိုးရေးအစီအစဉ်ဆောင်ရွက်မှုမှတ်တမ်းခါတ်ပုံများ
- ၈။ ကျေးရွာအချက်အလက် (ပုံစံ-၁)
- ၉။ စီမံကိန်းစက်ဝန်းအချိန်ဇယား (ပုံစံ-၂)
- ၁၀။ ကျေးရွာဖွံ့ဖြိုးရေးဦးစားပေးအစီအစဉ် (ပုံစံ-၃)
- ၁၁။ ကျေးရွာအုပ်စုစီမံကိန်းလုပ်ငန်းခွဲရွေးချယ်ခြင်း (ပုံစံ-၄)
- ၁၂။ အစည်းအဝေးမှတ်တမ်းများ
- ၁၃။ ကဏ္ဍအလိုက်ဦးစားပေးဖွံ့ဖြိုးရေးလုပ်ငန်းစဉ်များ



၁။ ဖျော်ဘွယ်မြို့နယ် မြေပုံ

ဖျော်ဘွယ်မြို့နယ်အခြေပြမြေပုံ

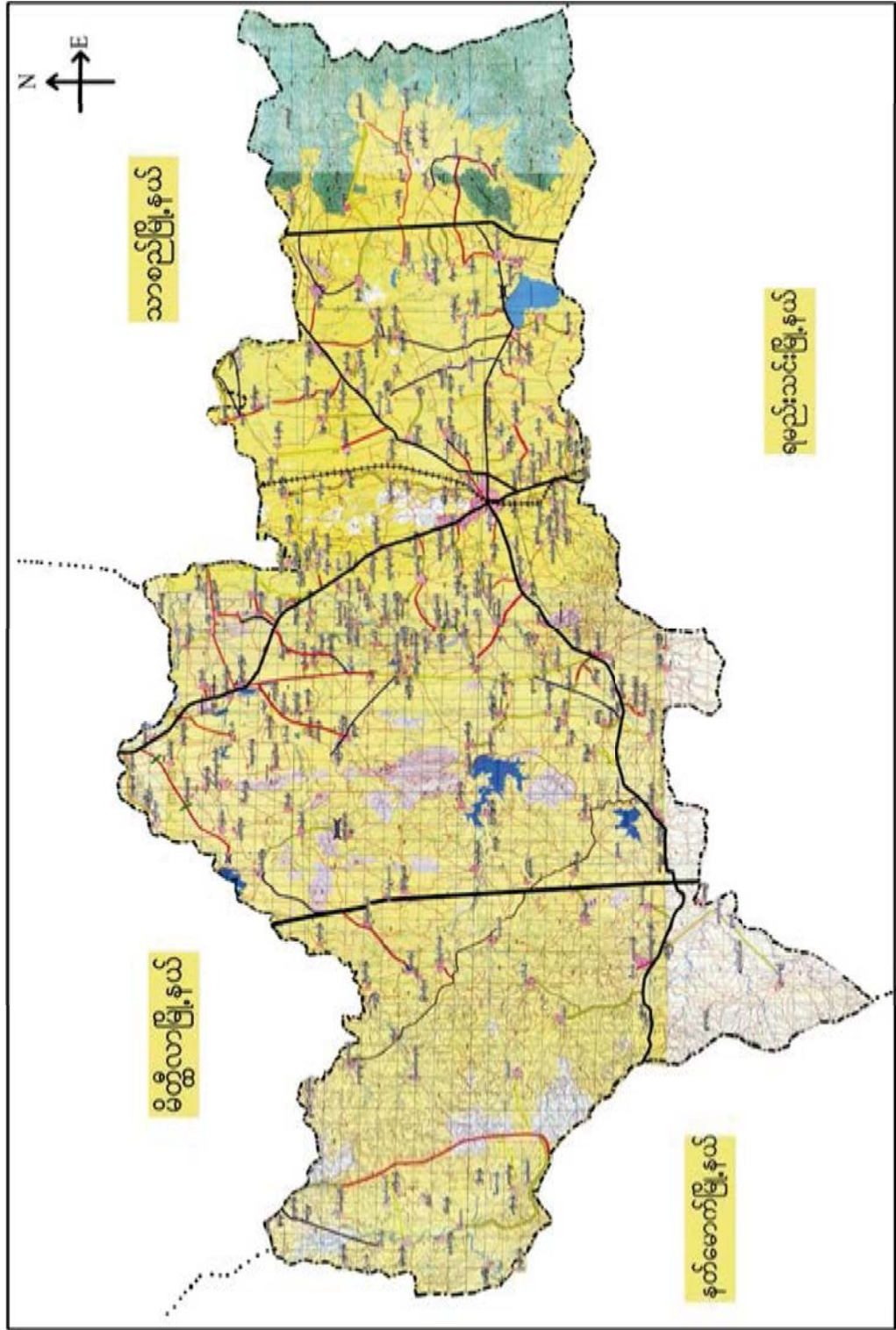



၃။ ကျေးရွာအုပ်စုတွင်ပါဝင်သော ကျေးရွာများ

၁။ တောင်လည်

၂။ သပြေပင်

၃။ ကျောင်းရွာ

၄။ တောင်ကျောင်း

၅။ ဝေဠုကြီး

၆။ မကျီးကုန်း

၇။ ရွာသစ်

၄။ ကျေးရွာ၏အခြေခံအချက်အလက်များ

ကျေးရွာသမိုင်းအကျဉ်း

တောင်ချောင်းကျေးရွာ သမိုင်း

တောင်ချောင်းကျေးရွာ စတင်လုပ်ဆောင်ခဲ့သည့်အကြောင်းမှာ
 တောင်လည်ကျေးရွာမှ စတင်၍ ဆည်ကံ တောင်လည်
 ကျေးရွာ စစ်တောင်ဘက် ချောင်း၌ ဆည်ချောင်း
 စစ်တောင်ဘက်တွင် လယ်ယာ၊ မြေဖျား၌ ဆည်
 လယ်၊ မြေယာပိုင်ရှင်များအတွက် တောင်လည်
 ကျေးရွာသည်၊ ကျေးရွာအား ဖျားဆည်ချောင်း၊ ဇယ်
 တောင်ဘက်၌ မြောင်းရွေ့ရာထိုင်၍ ဆည်ကံ ယခုအခါ
 တောင်ချောင်းကျေးရွာဟု ခေါ်ဆိုသည်။



- ထိခိုက်လွယ်သော အုပ်စုများ လူဦးရေ (သက်ကြီး၊ မြေယာမဲ့၊ မသန်စွမ်းအုပ်စုများ)

သက်ကြီး	မြေယာမဲ့	မသန်စွမ်း
ကျား (၄၅)၊မ (၃၅)	ကျား (-)၊မ (-)	ကျား (၂)၊မ (၁)

- ကျေးရွာတွင်းရရှိနိုင်သော ဝန်ဆောင်မှုများ (ကျန်းမာရေးဆေးခန်း၊ စာသင်ကျောင်း)

ဆေးရုံ/ဆေးခန်း	စာသင်ကျောင်း	စာကြည့်တိုက်	မူကြိုကျောင်း	ဈေး
ရှိ	ရှိ	ရှိ	မရှိ	မရှိ

- ရွာသူရွာသားများ၏ အဓိကစီးပွားရေးလုပ်ငန်း (စိုက်ပျိုးမွေးမြူရေး၊ အခြားသီးနှံများ)

မွေးမြူရေး		စိုက်ပျိုးရေး		အခြား
ခိုင်းနွား၊ဆိတ်	ဝက်၊ကြက်	ငရုပ်/နှမ်း	မြေပဲ	မရှိ

- အဓိကရရှိနိုင်သော အရင်းအမြစ်များ

ကျောက်	သဲ	ကျောက်ဆွေး	ဂျင်းမြေ	အခြား
ရှိ	ရှိ	မရှိ	မရှိ	မရှိ

- ကျေးရွာနှင့်သက်ဆိုင်သော အခြားအရင်းအမြစ်များ

သောက်သုံးရေရရှိနိုင်မှု	မြေလွတ် မြေရိုင်း	ဆည်ရေသောက်ဖို့ယာ	အခြား
ရှိ	မရှိ	မရှိ	မရှိ



၅။ လူထုပူးပေါင်းပါဝင်သော လူမှုဆန်းစစ်ခြင်းနှင့် အကဲဖြတ်ခြင်းလုပ်ငန်းစဉ် (PSA/PRA) အကျဉ်းချုပ်ဇယား

စဉ်	ကရိယာများ (PRA Tools)	ရက် စွဲ	ဦးတည်အုပ်စုနှင့် ရည်ရွယ်ချက်များ	တက်ရောက်သူ			အဓိက ဆွေးနွေးချက်များ
				ကျား	မ	ပေါင်း	
၁	ကျေးရွာလူမှုရေး၊ အရင်းအမြစ်ပြမြေပုံ (Social Map/ Resource Map)	၂၄.၁၁.၂၀၁၇	ရပ်မိရပ်ဖ၊ ကော်မတီဝင်များ၊ ကျေးရွာလူထုများ မြေပုံအားအသုံးပြု၍ ၎င်းတို့၏ အဓိကပြဿနာများ၊ အရင်းအမြစ်များနှင့် အခြေခံအဆောက် အအုံများ၊	၁၀	၅	၁၅	ကျေးရွာလူထု၏ ထင်ရှားသောမြေနေရာ၊အခြေခံ အဆောက်အအုံများ၊တိုင်းရင်းသ ားနှင့် ဘာသာရေး အဖွဲ့အစည်းများ၊မသန်စွမ်းသူရှိ သည့်အိမ်ထောင်စုများ၊အမျိုးသ မီးဦးဆောင်သည့်အိမ်ထောင်စုမျ ား၊လူမှုရေးဆိုင်ရာအချက်အလ က်များ။ ပြဿနာများနှင့် ဖြစ်နိုင်ခြေရှိသောအဆောက်အအုံ းသစ်များ
၂	ဥစ္စာနေကြွယ်ဝမှုအ ဆင့်သတ်မှတ်ခြင်း (Wealth Ranking)	၂၄.၁၁.၂၀၁၇	ကျေးရွာအတွင်း စီးပွားရေးအခြေအနေ နက္ခတ်သောအုပ် စုများကိုစိစစ်ရန် ချမ်းသာ၊ အလယ်အ လတ်၊နွမ်းပါး၊ အလွန်နွမ်းပါးအုပ်စု များ	၁၀	၅	၁၅	ကျေးရွာအတွင်းရှိ အိမ်ထောင်စုများအား လူမှုစီးပွားအခြေအနေအလိုက် အုပ်စုများသတ်မှတ်ပေးခြင်း
၃	ကျေးမရေးရာကဏ္ဍ # ၁ ပိုင်ဆိုင်မှုနှင့်ခွဲခြမ်းစိ တ်ဖြာမှု	၂၄.၁၁.၂၀၁၇	အမျိုးသားနှင့်အမျိုး သမီးများ(အရင်းအ မြစ်ပိုင်ဆိုင်အသုံးချ မှု)	၁၀	၅	၁၅	အမျိုးသားနှင့်အမျိုးသမီးများ(အ ရင်းအမြစ်ပိုင်ဆိုင်အသုံးချမှု၊ ထိန်းချုပ်မှုအားခွဲခြမ်းစိတ်ဖြာခြင်း)။
၄	ရာသီခွင်ပြပြက္ခဒိန် (Seasonal Calendar)	၂၄.၁၁.၂၀၁၇ ၂.၃.၂၀၁၇	ကော်မတီဝင်၊ အမျိုးသမီး၊ အမျိုးသားများ	၁၀	၅	၁၅	ကျေးရွာတွင် တစ်နှစ်ပတ်လုံးကွဲပြားခြားနားသော အချိန်အလိုက် ဖြစ်ပျက်ဆောင်ရွက်ခဲ့သည့်ရာသီ ဥတု၊ စိုက်ပျိုးသီးနှံများ၊ လယ်ယာလုပ်ငန်းများ၊ နေ့စားလုပ်ငန်းများ၊ မွေးမြူရေးလုပ်ငန်းများ၊ ဝမ်းစာဖူလုံမှု နှင့် ပွဲတော်များ



၅	ကျားမရေးရာ# ပင့်ကူအိမ် ကွန်ယက် (Spider Web)	၂ ၂၄.၁၁.၂၀၁၇	အမျိုးသားများ နှင့် အမျိုးသမီးများ	၁၀	၅	၁၅	ကျေးရွာအတွင်းရှိ အမျိုးသမီး များ၏ အခြေအနေကိုသိရှိစေရန် တန်းတူအခွင့်အရေး ရရှိမှု နှင့် မရရှိသည့် အကြောင်းအရင်း၊ ပညာရေးအတွက်ဆုံးဖြတ်ချက်ချ ခြင်း၊ အိမ်မှုကိစ္စဆောင်ရွက်မှု
၆	အဖွဲ့အစည်းချိတ် ဆက်ပုံ ဗင်းပုံစံ(Venn Diagram)	- ၂၄.၁၁.၂၀၁၇	ကျေးရွာအုပ် ချုပ်ရေးအဖွဲ့၊ ကျေးရွာ ထောက်အဖွဲ့	၁၀	၅	၁၅	ကျေးရွာအတွင်းရှိ အဓိကအုပ်စုများအဖွဲ့အစည်းများ တည်ရှိနေမှုကိုသိရှိရန်၊ ၎င်းအဖွဲ့အစည်းများအုပ်စုများ ဆက်စပ်နေမှုပူးပေါင်းဆောင်ရွ က်မှုအားသိရှိနိုင်ရန်၊
၇	ပြဿနာ သစ်ပင် (Problem Tree)	၂၄.၁၁.၂၀၁၇	အမျိုးသားများနှင့် အမျိုးသမီးများ	၁၀	၅	၁၅	ကျေးရွာ ဖွံ့ဖြိုးတိုးတက်မှု နောက်ကျ ခြင်း၏ အကြောင်းရင်းများကို သိရှိ ဖော်ထုတ်နိုင်ရန်
၈	ကျေးရွာ၏ မျှော်မှန်းချက် (၄)နှစ်စာ ကျေးရွာဖွံ့ဖြိုးရေးအ စီအစဉ်	၂၄.၁၁.၂၀၁၇	အမျိုးသားအုပ်စု၊အ မျိုးသမီးအုပ်စု၊လူင ယ်အုပ်စု၊ ရပ်မိရပ်ဖအုပ်စု	၁၀	၅	၁၅	ကျေးရွာသားများ၏ မဲပေးရွေးချယ်ထားသည့် ဖွံ့ဖြိုးတိုးတက်ရေးလုပ်ငန်းစဉ်များ အား ဦးစားပေးအလိုက်သတ်မှတ်ချက်



၆။ ကျေးရွာဖွံ့ဖြိုးရေးအစီအစဉ်အတွက်အသုံးပြုခဲ့သော PRA Tools များနှင့်တစ်ခုချင်းစီအတွက်သုံးသပ်ချက်များ

၆.၁။ ကျေးရွာ သယ်ယူပို့ဆောင်ရေးပြမြေပုံ

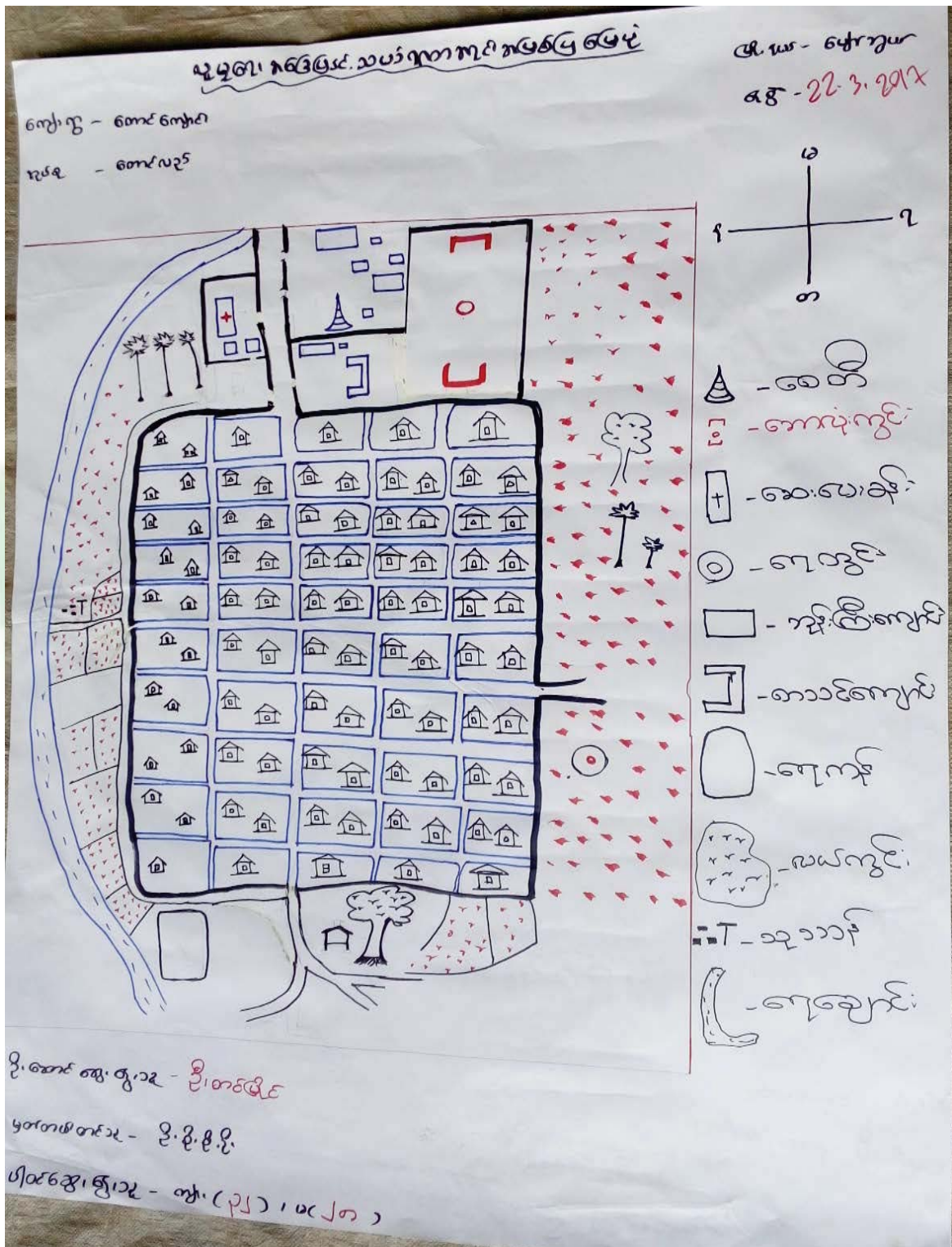



ကျေးရွာမြေပုံသုံးသပ်ချက်။

လှိုင်စု၊ အထွေထွေ သယံဇာတကုန်
ကုန်ခြေစျေး ဇွဲ - များသွယ်
 ၆၈ - ၂၂.၅.၂၀၁၇

ကျေးရွာ - ကောင်းကျောင်း
 ရပ်ကွက် - ကောင်းလည်

ကျေးရွာခြေစျေးအစီရင်ခံစာ

ကျေးရွာတွင် ကျေးလက်စားပေးအိမ်ရှိသည်။
 ပညာရေးတွင် မူလတန်း၊ အိမ်ထောင်စုပညာရေး
 စောင့်ရှောက်ရေးအဖွဲ့အစည်းများ ပါရှိသည်။
 မြို့နယ်အတွင်း၊ အထူးသဖြင့် ကျေးရွာအတွင်း
 ရေအခက်အခဲများ ရှိနေပါသည်။
 ကျေးရွာအတွင်းရှိ ကျေးလက်စားပေးအိမ်များ
 တည်ဆောက်ထားသည်။
 စက်မှုနှင့် ဓာတ်အားစိုက်ပျိုးရေးဖြင့် ကောင်းစွာ
 ကျေးရွာအတွင်း ဖွံ့ဖြိုးတိုးတက်စေရန်
 စီစဉ်ထားပါသည်။



၆.၂။ ကျေးရွာအရင်းအမြစ် ပိုင်ဆိုင်မှုသုံးသပ်ခြင်း။

ပိုင်ဆိုင်မှုသုံးသပ်ခြင်း

ကျေးရွာ - စတင်ကျောင်း
 ကုန်စုံ - စတင်လည်

မြို့ ၂၀၅ - ဖျော့ကွယ်
 ၄၈ - ၂၂.၅.၂၇

အရင်းအမြစ်သုံးစွဲမှုဇယား

<p>ကမျိုးသာ</p> <p>က</p> <p>စဉ်ကယ်</p>	<p>ကမျိုးသမီး</p> <p>မ</p> <p>ကန်ချယ်တာ</p>	<p>ကမျိုးသာ + ကမျိုးသမီး</p> <p>မ</p> <p>လယ်ကွင်း</p> <p>၆၄</p> <p>စင်စော</p> <p>၆၇၅၆</p>
--	---	---



ပိုင်ဆိုင်မှုသုံးသပ်ခြင်း။

ပိုင်ဆိုင်မှုသုံးသပ်ခြင်း

ကျေးဇူး - စတင်ကျောင်း
အုပ်စု - စတင်လှည့်

ဇွဲနယ် - ရှေးကွယ်
၄၈ - 22.3.17

ကွေးကြွခြင်း ဖြစ်ဆင်းရပ်ခြင်း

- ကါး ၊ အိုင်တို့ကို စုမျိုးသားများကသာ သုံးစွဲပြီး စုမျိုးသားများကသာ ထိန်းချုပ်
- မီး ၊ နှစ်ချုပ်ဝက်တို့ကို စုမျိုးသမီးများ ကသာသုံးစွဲပြီး စုမျိုးသမီးများကသာ ထိန်းချုပ်
- နွား ၊ ငွေ့ စသည်တို့ကို စုမျိုးသား ၊ စုမျိုးသမီး တို့ကသုံးစွဲပြီး နှစ်ဦးစလုံးမှ ထိန်းချုပ်
- ရေတွင်း ၊ ထင်းတော ၊ လယ်ကွင်း စသည်တို့ကို စုမျိုးသား ၊ စုမျိုးသမီး နှစ်ဦးစလုံးမှ သုံးစွဲပြီး စုမျိုးသားများကသာ ထိန်းချုပ်



၆.၃။ ကျေးရွာ၏လူမှုစီးပွားအဆင့်သတ်မှတ်ခြင်း။ (Wealth Ranking)

၃၅၈၃ ပိုင်ဆိုင်မှု၊ အဆင့်ခွဲခြားသတ်မှတ်ခြင်း

ကျေးရွာ တောင်ညောင်ကျေးရွာ ဇူလိုင်လ - မြောက်ဘက်ခြေ
 ကျေးရွာအုပ်စု တောင်ညောင်ကျေးရွာ ရက်စွဲ - ၂၄.၁၁.၁၇

အမျိုးအစား	သတ်မှတ်ချက်များ	အိမ်ထောင်စုအရေအတွက်	ရာခိုင်နှုန်း
ချမ်းသာ	တိုက်မိတ်၊ ကား၊ မြေပတ (၁၅) ဧက၊ ဆီဝန်၊ ဆန်ဝန်၊ ခိုင်ကပ်	၁၅	၃.၇၅%
အလယ်အလတ်	ထင်္ဂါကစက်ပုံစံ၊ ခိုင်ကပ်၊ ဗျဉ်၊ ကား၊ လယ် (၁၀) ဧက၊ TV	၁၅၀	၃၇.၅%
ခွမ်းပါ	ထင်္ဂါကစက် ၃၃၅၊ ခိုင်ကပ်၊ ဗျဉ်၊ ကား၊ ခိုင်ကပ်၊ လက်လှုပ်ထက်စား	၂၃၅	၅၈.၇၅%
စုစုပေါင်း		၄၀၀	၁၀၀%

ဦးဆောင်ဆွေးနွေးသူ - ဦးတင်မြင့်၊ ဒေါ်သန်း၊ ဒေါ်သီတာစိုင်း
 မြတ်တမ်းတင်သူ - ဒီးချစ်မျိုးစိန်၊ ကျေးရွာအုပ်စုအဖွဲ့ဝင်
 ပါဝင်ဆွေးနွေးသူ - ကျား (၅၀)၊ မ (၇၀)
 ရက်စွဲ - ၂:၀၀ PM



ဥစ္စာဓာတ်ကြွယ်ဝမှုသုံးသပ်ချက်။

ဥစ္စာဓာတ် ဖိုင် ခိုင် မျှ က ဆရာ ဦးခြာ သတ် ဖြစ်ခြင်း

ကျေးရွာ - ကောင်းချောင်း

ကုတ်စု - ကောင်းလည်

ဦးရှယ် - ပျော်ဘွယ်

ရက်စွဲ -

မွေးဖွားခြင်း၊ ဖွားမြင်ခြင်း

- ကျေးရွာတွင် နိပ်ကောင်းစု နေရာ (၄၀၀) ဖြစ်ပြီး ဥစ္စာဓာတ် ကြွယ်ဝမှု က ၇ ခွဲခြား သာ၊ ကလေးကလေး၊ ခပ်၊ ဝါ၊ ဝှက် (၃) ဖိုင် သတ်ဖွဲ့ထားသည်။
- တိုက်ကပ်၊ ကာ၊ ဖြေ (၁၅) ကေ၊ ဆီကပ်၊ ဆိုင်ကပ်၊ ခိုင်ကပ် ဖိုင်ခိုင်သူတို့က ခွဲခြားသော နိပ်ကောင်းစု ကပတ် သတ်ဖွဲ့ ဖြစ် နိပ်ကောင်းစု (၁၅) စု (၃၂၅) % ဖြစ်သည်။
- ထင်္ဂါကခွယ်ဖို၊ ဆိုင်ကပ်၊ လှည့်၊ ဧ၊ လယ် (၁၀) ကေ၊ TV ဖိုင်ခိုင်သူတို့က ကလေးကလေး နိပ်ကောင်းစု ကပတ် သတ်ဖွဲ့ ဖြစ် နိပ်ကောင်းစု (၁၅၀) ဖြစ်ကာ ၃၇.၅ % ဖြစ်သည်။
- ထင်္ဂါကခွယ်ဖို၊ ဆိုင်ကပ်၊ လှည့်၊ ဧ၊ ဆိုင်ကပ်၊ ကလေးကလေး စာ ဖိုင်ခိုင်သူတို့က ဖွဲ့စည်းသော နိပ်ကောင်းစု ကပတ် သတ်ဖွဲ့ ဖြစ် (၂၃၅) နိပ်ကောင်းစု (၅၈.၅%) ဖြစ်သည်။



၆.၄။ ရာသီခွင်ပြ ပြက္ခဒိန်။

နတ်ပေါက်ပြန်

အမျိုးအနွယ် - တောင်ကျောင်း
 အမျိုးအနွယ် - တောင်လည်

မြို့နယ် - ဗဟိုဘက်
 ရက်စွဲ - ၂၄.၁၁.၂၀၁၇

အကြောင်းအရာ	တနင်္ဂနွေ	လာအို	အင်္ဂါ	ဗုဒ္ဓဟူး	သောကြာ	စနေ	နဂါး	အင်္ဂါ	ဗုဒ္ဓဟူး	အင်္ဂါ	တနင်္ဂနွေ	လာအို
ရာသီဥတု	မိုး	မိုး	မိုး	မိုး	မိုး	မိုး	မိုး	မိုး	မိုး	မိုး	မိုး	မိုး
ပူဇော်	မိုး	မိုး	မိုး	မိုး	မိုး	မိုး	မိုး	မိုး	မိုး	မိုး	မိုး	မိုး
အားလပ်ရက်	မိုး	မိုး	မိုး	မိုး	မိုး	မိုး	မိုး	မိုး	မိုး	မိုး	မိုး	မိုး
ဝင်ငွေ	မိုး	မိုး	မိုး	မိုး	မိုး	မိုး	မိုး	မိုး	မိုး	မိုး	မိုး	မိုး
စိုက်ပျိုးရေး	မိုး	မိုး	မိုး	မိုး	မိုး	မိုး	မိုး	မိုး	မိုး	မိုး	မိုး	မိုး
ထွက်ငွေ	မိုး	မိုး	မိုး	မိုး	မိုး	မိုး	မိုး	မိုး	မိုး	မိုး	မိုး	မိုး

ဦးဆောင်ရေးမှူး: K. မောင်ဆွေ, ဒေါ်သန်း, ဒေါ်နှင်းနှင်း
 မှတ်တမ်းတင်ရေးမှူး: ဦး ခင်ကျော်စွာ
 ရုံးချုပ်: ပါမောက္ခမှူး - ရက်စွဲ: ၂၀/၁၂/၁၇



ရာသီခွင်ပြုပြင်မှုနှင့် သုံးသပ်ချက်

ဥက္ကဋ္ဌဗဟိုကော်မရှင်

ကျေးဇူး - တောင်ဇွဲကင်း၊
 ဒုတိယ - တောင်လည်

ဇွဲနယ်-လျှောက်စွဲ
 ၅၈ - ၂၂.၃.၁၇

ကွေးရွေးခြင်းပြင်စမ်းစစ်ခြင်း

- ရာသီဥတု ခရီးဖြင့် ရောက် ချိတ်: တွင် သစ်တောများ
 ဖြားကြီးလာသဖြင့် ရာသီဥတု မမှန်ပါ
- ကျား၊ ဆေး၊ ခရီးဖြင့် တွက်ပူး၊ သီးစား၊ ကျွတ်၊ မြေခိုင်လ်
 လများ တွင်သာ ဖြစ်တတ်လ်: ကျားလများ ကောင်း ပါသည်။
- ခိုက်ပျိုးရေး ခရီးဖြင့် မှီးကောင်းသောကန် ဖြစ်သဖြင့်
 ထင်သလောက် မဖြစ် ဖြိုးပါ
- ခရောင်းကဝယ် ခရီးဖြင့်လဲ ရာသီ ပေါ်သိဒ္ဓံ ကျိတ်လ်သာ
 ဤ ပါသည်။
- မွဲတော်ခရီးဖြင့် ပြုပြင်မှု ရှေး ခရီး: ကျင်းပလေ
 ဤ ပါသည်။



၆.၅။ ဗင်းပုံစံကိုသုံးပြု၍ အဖွဲ့အစည်းများချိတ်ဆက်မှု

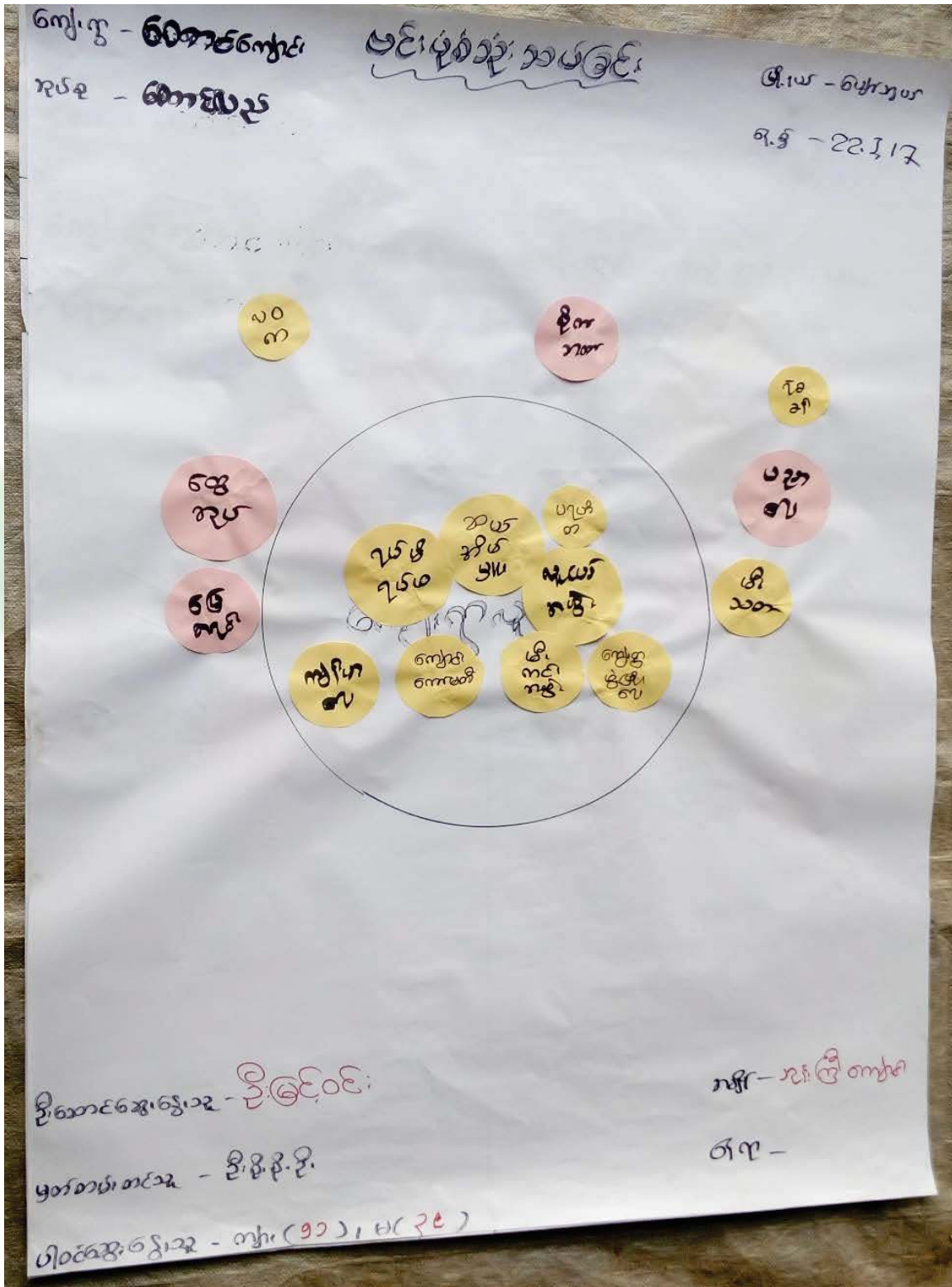



ကျေးဇူး - စေတနာ့စေတနာ့ ဗဟိုဌာန၊ သဒ္ဓါ

အဖွဲ့ - စေတနာ့စေတနာ့

အိမ် - မြောက်

ရက် - 22.3.2017

ကျေးဇူး တွင် ငါ့ ကံ နေ့ နေ့	ကျေးဇူး ဖြစ်ပေ ကံ နေ့ နေ့
- ပျော်စရာ ကံ	- ကျန်းမာရေး ကံ
- ကျေးဇူး ဖြစ်ပေ ကံ	- ဝ.ဝ.က
- ကျေးဇူး ကံ	- ဇွန်က
- အပန်းဖြေ ကံ	- ဖိ.အကံ
- ရပ်စဲကံ	- စိုက်ပျိုး ကံ
- ဖိ.ကံ	- ပညာရေး ကံ
- အလုပ်ကံ	- ကံ
	- ကံ



ပုံအခြေခံသုံးဆင့်

အမှတ် - ၁၀၀၀၀၀၀၀၀၀၀၀၀၀
အမှတ် - ၀၀၀၀၀၀၀၀၀၀၀၀၀၀

ရက်စွဲ - ၂၀၂၀-၂၀၂၁
ရက်စွဲ - ၂၄.၁၁.၂၀၂၀

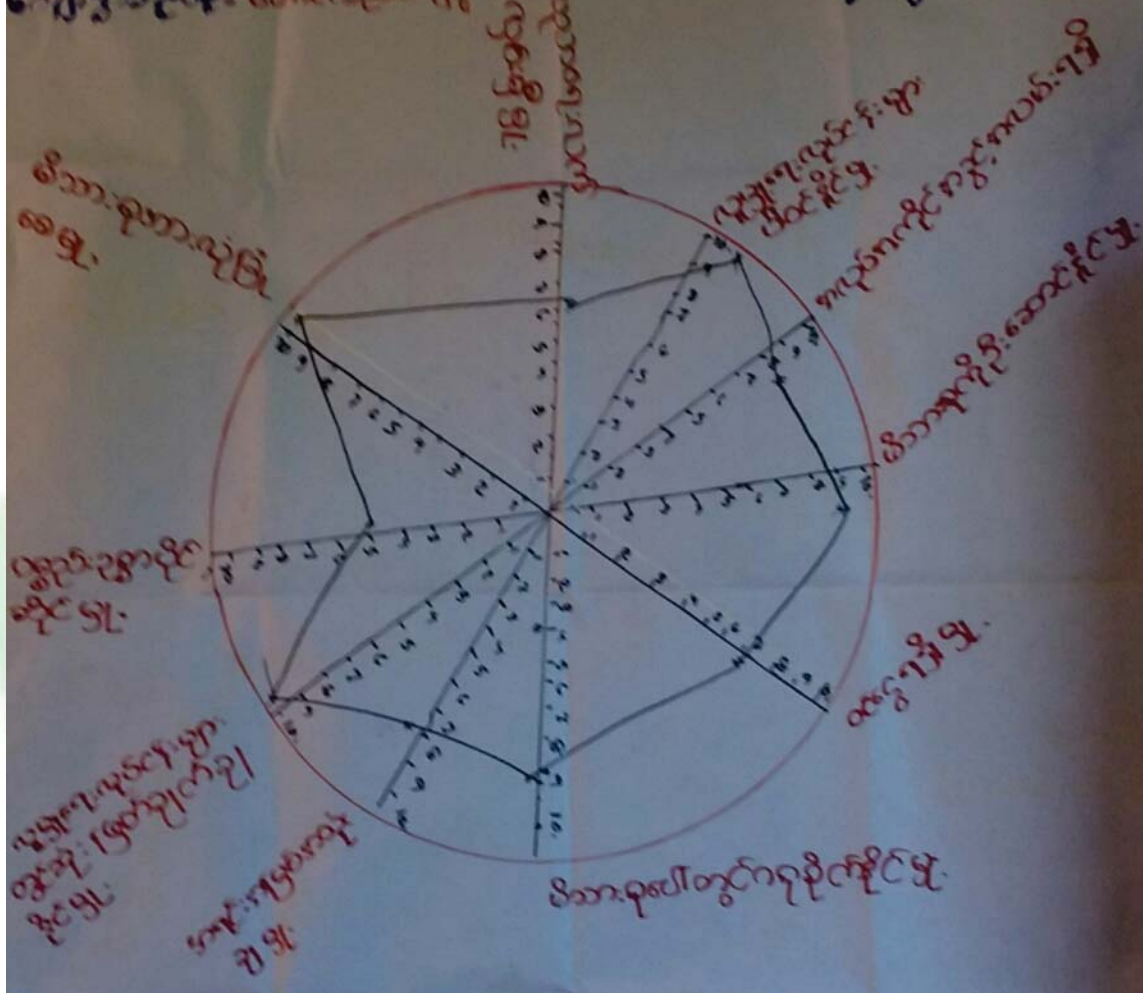

အမှတ် - ၁၀၀၀၀၀၀၀၀၀၀၀၀၀
အမှတ် - ၀၀၀၀၀၀၀၀၀၀၀၀၀၀
အမှတ် - ၀၀၀၀၀၀၀၀၀၀၀၀၀၀

ရက်စွဲ - ၂၀၂၀-၂၀၂၁
ရက်စွဲ - ၂၄.၁၁.၂၀၂၀



ပင်က အိမ်သုံး သယ်ပြန်

ကျေးရွာ - - ဆောက်ကျေးရွာကျေးရွာ
 ကျေးရွာအုပ်စု - ဆောက်လှစ်ကျေးရွာ

အိမ်နယ် - ပျော်ဘွယ်မြို့
 ၇၀၈၆ -

၁၁ များ သာ၊
 ၇၇ များ သမိ

ပညာရေး ယက် ကွင်း ခိုဖွဲ့

မိသားစု အားလုံး
 ခြံစေရပါမည်

ပစ္စည်း ဥစ္စာပုံ
 ဆိုင် ဖွဲ့

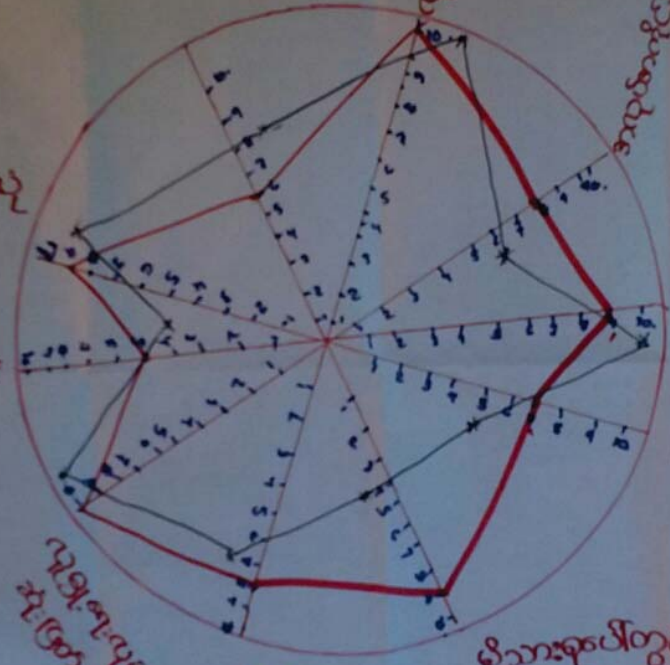

အိမ်နယ် ပျော်ဘွယ်မြို့

မိသားစု အားလုံး ခြံစေရပါမည်

ပစ္စည်း ဥစ္စာပုံ ဆိုင် ဖွဲ့

မိသားစု အားလုံး တွင် ကုန်ပိုက် ခိုင် မှာ

ပျော်ဘွယ်မြို့ ပျော်ဘွယ်မြို့

အရင်းအမြစ် ကာလ သုံး ပြန် ခိုင် မှာ

ဦးဆောင် စီမံခန့်ခွဲခြင်း - ဦးကျော် နွဲ့နွဲ့

အိမ်နယ် - ပျော်ဘွယ်မြို့

ပုဂ္ဂလိက တစ် ဝင် ဝင် ဆောင်ရွက်ခြင်း - ဦးချစ်မျိုးစွန်း

အချိန် - ၃ : ၀၀

၀၂၀၆ ဝင် ဝင် ဆောင်ရွက်ခြင်း - ၇၀ ယောက်



ပင့်ကူအိမ်ကွန်ယက် သုံးသပ်ချက်။

ပင့်ကူအိမ်သုံးသပ်ခြင်း

ဆွေးနွေးခြင်းနှင့် သုံးသပ်ခြင်း

- ကမ္ဘာ့အသက်မွေးဝမ်းကျောင်းနှင့် ပတ်သက်သည့် အချက်အလက်များကို အခြေခံအုတ်မြစ်အဖြစ် ယူဆပြီး ဝန်ထမ်းများ၏ အားလုံးကို ဖြည့်စွက်ပေးရန်အတွက် အားလုံး၏ အမြင်ကို ရယူခြင်း၊ အချက်အလက်များကို အခြေခံအုတ်မြစ်အဖြစ် ယူဆပြီး ဝန်ထမ်းများ၏ အားလုံးကို ဖြည့်စွက်ပေးရန်အတွက် အားလုံး၏ အမြင်ကို ရယူခြင်း။
- ပစ္စည်းအမျိုးမျိုးနှင့် ဝန်ထမ်းများ၏ အားလုံးကို ဖြည့်စွက်ပေးရန်အတွက် အားလုံး၏ အမြင်ကို ရယူခြင်း၊ အချက်အလက်များကို အခြေခံအုတ်မြစ်အဖြစ် ယူဆပြီး ဝန်ထမ်းများ၏ အားလုံးကို ဖြည့်စွက်ပေးရန်အတွက် အားလုံး၏ အမြင်ကို ရယူခြင်း။
- ပညာရေး၊ လက်မှု နှင့် ဝန်ထမ်းများ၏ အားလုံးကို ဖြည့်စွက်ပေးရန်အတွက် အားလုံး၏ အမြင်ကို ရယူခြင်း၊ အချက်အလက်များကို အခြေခံအုတ်မြစ်အဖြစ် ယူဆပြီး ဝန်ထမ်းများ၏ အားလုံးကို ဖြည့်စွက်ပေးရန်အတွက် အားလုံး၏ အမြင်ကို ရယူခြင်း။
- ကမ္ဘာ့အသက်မွေးဝမ်းကျောင်းနှင့် ပတ်သက်သည့် အချက်အလက်များကို အခြေခံအုတ်မြစ်အဖြစ် ယူဆပြီး ဝန်ထမ်းများ၏ အားလုံးကို ဖြည့်စွက်ပေးရန်အတွက် အားလုံး၏ အမြင်ကို ရယူခြင်း၊ အချက်အလက်များကို အခြေခံအုတ်မြစ်အဖြစ် ယူဆပြီး ဝန်ထမ်းများ၏ အားလုံးကို ဖြည့်စွက်ပေးရန်အတွက် အားလုံး၏ အမြင်ကို ရယူခြင်း။



ပြဿနာသစ်ပင်

ကျေးရွာ - တောင်ချောင်းကျေးရွာ
ကျေးရွာအုပ်စု - တောင်ညောင်ကျေးရွာ

မြို့နယ် - ပျော်စွယ်မြို့
ရက်စွဲ - ၂၄.၁၁.၂၀၁၇

"ဆွေးနွေးခြင်းနှင့် ဆန်းစစ်ခြင်း"

- တောင်ချောင်းကျေးရွာသည် ပြဿနာသစ်ပင်များ ဆွဲ၍ ဆွေးနွေး ခဲ့ရာတွင် အသိပညာမဟုတ်သည့် ဝါးခြင်း ကြောင့် ကျေးရွာမှ ဖြိုမှားပျက်ကျခြင်း ဖြစ်သည်။
- ဦးပွားဂေး ဆုတ်ယူတိုင်းသည် လယ်ယာမြေများ မဖြစ်စွန်းခြင်း သီးနှံများ နှုတ်ချေးကောင်းမာခြင်းတို့ ကြောင့် ဖြစ်သည်။
- ကျန်းမာရေးတွင်လည်း ဝမ်းပျော့ရောဂါ၊ ကျွတ်ရောဂါများ ဖြစ်ခြင်းတို့ကို တွေ့ရှိပါသည်။
- ပညာရေးတွင်လည်း ပညာရေးမဟုတ်သည့် ဝါးခြင်း ကျောင်းခွဲအဖွဲ့ဝင် ဝေးသဖြင့် ကျောင်းမခံအရွယ်ကလေးများ ကျောင်းမဝေရခြင်း တို့ကို တွေ့ရှိ ပါသည်။
- လူမှုရေးဘက်တွင် ပညာရေးမဟုတ်သည့် ဝါးခြင်း အသိပညာမရှိခြင်း၊ လူ့သက်တမ်းတိုလာခြင်း၊ ဆင်းရဲမွဲတေမှုများ ပြားလာခြင်းတို့ကို တွေ့ရှိပါသည်။
- တောင်ချောင်းကျေးရွာသည် ပထမနှစ်တန်းတွင် အသိပညာမရှိသော ဆရာ အသစ်ထည့်သွင်းဆက်ထားပြီး ဦးတီးယှဉ်ဆက်တိုင်း တွင် ကျန်းမာရေးကောင်း ကျောင်း ဆောင်အား အပြီးတစ်ဆက်မညီဖြစ်ပါသည်။



<p>നിലവിലുള്ള കലണ്ടർ - 2023-2024</p>	<p>(ഉള്ളടക്കം) : പരിപാടികളുടെ വിവരണം</p>	<p>ഉൾപ്പെടുത്തേണ്ട കലണ്ടർ - 2024</p>
<p>കു.പി.എ.സി.യുടെ പരിപാടികൾ</p> <p>കു.പി.എ.സി.യുടെ പരിപാടികൾ</p> <p>കു.പി.എ.സി.യുടെ പരിപാടികൾ</p>	<p>കു.പി.എ.സി.യുടെ പരിപാടികൾ</p> <p>കു.പി.എ.സി.യുടെ പരിപാടികൾ</p> <p>കു.പി.എ.സി.യുടെ പരിപാടികൾ</p>	<p>കു.പി.എ.സി.യുടെ പരിപാടികൾ</p> <p>കു.പി.എ.സി.യുടെ പരിപാടികൾ</p> <p>കു.പി.എ.സി.യുടെ പരിപാടികൾ</p>
<p>കു.പി.എ.സി.യുടെ പരിപാടികൾ</p> <p>കു.പി.എ.സി.യുടെ പരിപാടികൾ</p> <p>കു.പി.എ.സി.യുടെ പരിപാടികൾ</p>	<p>കു.പി.എ.സി.യുടെ പരിപാടികൾ</p> <p>കു.പി.എ.സി.യുടെ പരിപാടികൾ</p> <p>കു.പി.എ.സി.യുടെ പരിപാടികൾ</p>	<p>കു.പി.എ.സി.യുടെ പരിപാടികൾ</p> <p>കു.പി.എ.സി.യുടെ പരിപാടികൾ</p> <p>കു.പി.എ.സി.യുടെ പരിപാടികൾ</p>
<p>കു.പി.എ.സി.യുടെ പരിപാടികൾ</p> <p>കു.പി.എ.സി.യുടെ പരിപാടികൾ</p> <p>കു.പി.എ.സി.യുടെ പരിപാടികൾ</p>	<p>കു.പി.എ.സി.യുടെ പരിപാടികൾ</p> <p>കു.പി.എ.സി.യുടെ പരിപാടികൾ</p> <p>കു.പി.എ.സി.യുടെ പരിപാടികൾ</p>	<p>കു.പി.എ.സി.യുടെ പരിപാടികൾ</p> <p>കു.പി.എ.സി.യുടെ പരിപാടികൾ</p> <p>കു.പി.എ.സി.യുടെ പരിപാടികൾ</p>



၇။ ကော်မတီဝင်များရွေးချယ်ခြင်းနှင့်ကျေးရွာဖွံ့ဖြိုးရေးအစီအစဉ်ဆောင်ရွက်မှုမှတ်တမ်းခါတ်ပုံများ



ကော်မတီရွေးချယ်ရန် မဲရေတွက်နေစဉ်



စီမံကိန်းမိတ်ဆက်အစည်းအဝေး မှတ်တမ်းခါတ်ပုံ



အမျိုးသမီးများပင့်ကူအိမ်ကွန်ယက်ရေးဆွဲနေစဉ် မှတ်တမ်းဓာတ်ပုံ



ကျေးရွာဖွံ့ဖြိုးရေးဦးစားပေးမဲပေးရန်တန်းစီနေကြစဉ်



ကျေးရွာလုပ်ငန်းခွဲအတွက်အခက်အခဲများဖော်ထုတ်ဆွေးနွေးစဉ်





ကော်မတီဝင်များစာရင်း

ကော်မတီဝင်များစာရင်း

စဉ်	အမည်	ကျား-မ	ရာထူး
၁	ဒေါ်ရွှေအေး	မ	ဆေးဥပဒေ ချုပ်
၂	ဒေါ်အောင်	ကျား	ဆေးဥပဒေ ချုပ်
၃	ဒေါ်အောင်	ကျား	ကျေးဇူး နှစ်စဉ် အကောင်အထည် ဖော်ပြချက်
၄	ဒေါ်အောင်	မ	ကျေးဇူး နှစ်စဉ် အကောင်အထည် ဖော်ပြချက်
၅	ဒေါ်အောင်	မ	ပေးပို့ရေး ဝန်ထမ်း
၆	ဒေါ်အောင်	ကျား	ပေးပို့ရေး ဝန်ထမ်း
၇	ဒေါ်အောင်	ကျား	ပေးပို့ရေး ဝန်ထမ်း
၈	ဒေါ်အောင်	မ	ပေးပို့ရေး ဝန်ထမ်း
၉	ဒေါ်အောင်	ကျား	ပေးပို့ရေး ဝန်ထမ်း
၁၀	ဒေါ်အောင်	ကျား	ကျေးဇူး အကောင်အထည် ဖော်ပြချက်
၁၁	ဒေါ်အောင်	မ	ဆောင်ရွက်ရေး ဝန်ထမ်း
၁၂	ဒေါ်အောင်	ကျား	ဆောင်ရွက်ရေး ဝန်ထမ်း
၁၃	ဒေါ်အောင်	မ	ဆောင်ရွက်ရေး ဝန်ထမ်း
၁၄	ဒေါ်အောင်	ကျား	ဆောင်ရွက်ရေး ဝန်ထမ်း
၁၅			
၁၆			
၁၇			
၁၈			
၁၉			
၂၀			
၂၁			
၂၂			
၂၃			
၂၄			
၂၅			

စုစုပေါင်း။ (၁၄) ယောက် ကျား- (၈) ယောက် +မ- (၆) ယောက်

ကျေးဇူးအုပ်စုစီမံကိန်းအထောက်အကူပြုကော်မတီ

ဒေါ်အောင်... ကျေးဇူးအုပ်စုစီမံကိန်းအထောက်အကူပြုကော်မတီ၊ ဥက္ကဋ္ဌ
 ဒေါ်အောင်... ကျေးဇူးအုပ်စုစီမံကိန်းအထောက်အကူပြုကော်မတီ၊ ဥက္ကဋ္ဌ

ဒေါ်အောင်... ကျေးဇူးအုပ်စုစီမံကိန်းအထောက်အကူပြုကော်မတီ၊ ဘဏ္ဍာရေးဥက္ကဋ္ဌ
 ဒေါ်အောင်... ကျေးဇူးအုပ်စုစီမံကိန်းအထောက်အကူပြုကော်မတီ၊ ဘဏ္ဍာရေးဥက္ကဋ္ဌ

မှတ်တမ်းတင်သူ
အမည်။

ရာထူး။ လူထုစည်းရုံးရေးမှူးရက်စွဲ။/...../.....



၈။ ကျေးရွာအခြေခံအချက်အလက်များ (ပုံစံ-၁)

ပုံစံ - ၈ - ၁ ကျေးရွာအခြေခံအချက်အလက်များ (Form PC 1)

လယ်ဦးနှစ်နှစ် ကျေးရွာတစ်ရွာသို့ ပထမဆုံးမိတ်ဆက်ခရီး သွားရောက်သောအခါ လူထုစည်းရုံးရေးမှူးသည် ကျေးရွာ ခေါင်းဆောင်များအား ကျေးရွာအချက်အလက်များကို မေတ္တာရပ်ခံ၍ တောင်းခံရသည်။ ဤအချက်အလက်များကို စီမံကိန်း မိတ်ဆက်အစည်းဝေးပတ်ဝန်းကျင်တောင်းခံရမည်။ စီမံကိန်းမိတ်ဆက်အစည်းဝေးတွင် လူထုစည်းရုံးရေးမှူးသည် ဤအချက်အလက် များအား စစ်ဆေးပြီး မှန်ကန်အောင်ပြုလုပ်ရမည်။ ပြီးနောက်တွင် လူထုစည်းရုံးရေးမှူးမှ သတင်းအချက်အလက်ထံသို့ Tablets မှ တစ်ဆင့် ဖြည့်သွင်းရမည်။

ကျေးရွာအချက်အလက် အမည် - ဦးလွင်လင်း	ကျေးရွာခေါင်းဆောင်၏ စုန်းနံပါတ် ၀၀-၅၆၅၅-၁၄၈၇၇	လူထုစည်းရုံးရေးမှူး၏ အမည် ဒေါ်ခင်မိုးမြင့်
ဖြည့်နှယ်တိုင်အောင်ကြီးရွာအား	မြို့နယ် ရပ်ကွက်အမည်	ကျေးရွာအုပ်စုတော်အမည်
		ကျေးရွာ တော်ကြောင်းကြေးငွာ

၈။ လူဦးရေ

လူမျိုးစု	အိမ်ထောင်စုအရေအတွက်	ကိုးကွယ်သည့်ဘာသာ	အိမ်ထောင်စုအရေအတွက်
လူမျိုးစု (၁) --- စီမံ	၄၀၀	ဘာသာ (၁) --- ဝဇ္ဇ	၄၀၀
လူမျိုးစု (၂) -----		ဘာသာ (၂) -----	
လူမျိုးစု (၃) -----		ဘာသာ (၃) -----	
လူမျိုးစုစရာ -----		ဘာသာစရာ -----	
အခြား	အရေအတွက်		
မသန်စွမ်းသူများ	-		
သက်ကြီးရွယ်အိုများ (၆၅ နှစ် နှင့် အထက်)	၁၇၀		
စစ်ဘေးရှောင်	-		

	အမျိုးသား (အရေအတွက်)	အမျိုးသမီး (အရေအတွက်)
လူဦးရေ		
လူမျိုးစု (၁) -----	၁၂၁၂	၁၀၉၆
လူမျိုးစု (၂) -----		
လူမျိုးစု (၃) -----		
အခြား		
အိမ်ထောင်ဦးစီး	၃၇၅	၂၅

(ခ) အခြေခံအဆောက်အအုံ အသုံးအဆောင်များ

စာသင်ကျောင်း	အမှတ် ဖြစ်ပါ	ကျန်းမာရေး	အမှတ် ဖြစ်ပါ	ဘာသာရေး အဆောက် အအုံများ	အမှတ် ဖြစ်ပါ
--------------	-----------------	------------	-----------------	----------------------------	-----------------



အထက်တန်းကျောင်း	<input type="checkbox"/>	ဆေးရုံ	<input type="checkbox"/>	ဧတီ	<input checked="" type="checkbox"/>
အလယ်တန်းကျောင်း	<input type="checkbox"/>	ကျန်းမာရေးဌာန	<input checked="" type="checkbox"/>	တုန်းကြီးကျောင်း	<input checked="" type="checkbox"/>
ပုလဲတန်းကျောင်း	<input checked="" type="checkbox"/>	ကျန်းမာရေးဌာနခွဲ	<input type="checkbox"/>	ဟိန္ဒူတရားကျောင်း	<input type="checkbox"/>
ပုဂံကျောင်း	<input type="checkbox"/>	ဆေးပေးခန်း	<input type="checkbox"/>	ရေဝဲယာန်ကျောင်း	<input type="checkbox"/>
အခြား	<input type="checkbox"/>	အခြား	<input type="checkbox"/>	ဇလီ	<input type="checkbox"/>
မှတ်ချက်		မှတ်ချက်		အခြား	<input type="checkbox"/>
မူလအခြေအနေ				မှတ်ချက်	

(ဂ) ကျွမ်းကျင်သူများမှတ်တမ်း (ကျေးရွာတွင်နေထိုင်သော သို့မဟုတ် တခြားရွာမှလာရောက်သော ကျွမ်းကျင်သူများ)

(၁) စာသင်ကျောင်း			(၂) ကျန်းမာရေး			(၃) လက်မှုပညာရှင်		
	ရွာတွင်နေထိုင်သူ	အခြားရွာမှလာသူ		ရွာတွင်နေထိုင်သူ	အခြားရွာမှလာသူ		ရွာတွင်နေထိုင်သူ	အခြားရွာမှလာသူ
ပုလဲတန်းပြဆရာ/မ	<input type="checkbox"/>	<input checked="" type="checkbox"/>	ဆရာဝန်	<input type="checkbox"/>	<input type="checkbox"/>	လက်သမား	<input checked="" type="checkbox"/>	<input type="checkbox"/>
အထက်တန်းပြဆရာ/မ	<input type="checkbox"/>	<input type="checkbox"/>	လက်ထောက်ကျန်းမာရေးမှူး	<input type="checkbox"/>	<input type="checkbox"/>	ပန်းရံ	<input checked="" type="checkbox"/>	<input type="checkbox"/>
အလယ်တန်းပြဆရာ/မ	<input type="checkbox"/>	<input checked="" type="checkbox"/>	အမျိုးသမီးကျန်းမာရေးဆရာမ	<input type="checkbox"/>	<input checked="" type="checkbox"/>	လျှပ်စစ်ကျွမ်းကျင်မီးသမား	<input type="checkbox"/>	<input type="checkbox"/>
ပုဂံပြဆရာ/မ	<input type="checkbox"/>	<input checked="" type="checkbox"/>	သားဖွားဆရာမ	<input type="checkbox"/>	<input type="checkbox"/>	ရေပိုက်သူ	<input checked="" type="checkbox"/>	<input type="checkbox"/>
အခြား	<input type="checkbox"/>	<input type="checkbox"/>	ပြည်သူ့ကျန်းမာရေးလုပ်သား	<input type="checkbox"/>	<input type="checkbox"/>	စက်ပြင်ဆရာ	<input checked="" type="checkbox"/>	<input type="checkbox"/>
မှတ်ချက်			မှတ်ချက်			မှတ်ချက်		

(ဃ) ကျေးရွာသို့ ရောက်ရှိနိုင်သည့် လမ်းအခြေအနေ / ကျေးရွာတစ်ရွာသည် ၎င်း၏ ကျေးရွာအုပ်စုနှင့် ဆက်သွယ်ထားသော လမ်းအခြေအနေ (အောက်ပါတို့ကိုစိုင်းပါ)

ကျောက်ကြမ်းလမ်း: ကတ္တရာလမ်း: ကွန်ကရစ်လမ်း: မော်တော်ဆိုင်ကယ်လမ်း/
 ကျောက်ခင်းလမ်း: ခြေသားလမ်း: လူသွားလမ်း: အခြား:

(င) ကျေးရွာဖွံ့ဖြိုးမှုစီမံချက်

- (၁) လူထုဗဟိုပြုစီမံကိန်းမစတင်မီ ဤကျေးရွာတွင်ကျေးရွာဖွံ့ဖြိုးမှု စီမံချက်ရှိခဲ့ပါသလား? စိုင်းမိ
 (၂) ရှိခဲ့ပါလျှင် ဤစီမံချက်ကို မည်သည့် ခုနှစ်တွင်ပြင်ဆင်ခဲ့ပါသနည်း? နှစ်-----/မသိမိ
 (၃) ဤစီမံချက်ကို ဖြည့်နယ်မှုအတည်ပြုခဲ့ပါသလား? ပြုခဲ့ပါသည်/မပြုခဲ့ပါ/မသိမိ

(စ) ခရီးအကွာအဝေး

- (၁) ဤကျေးရွာ၏ဗဟိုမှ ၎င်းကျေးရွာအုပ်စု၏ဗဟိုအထိ ခရီးခိုင်းမည်မျှကွာဝေးသနည်း? မိုင်-----/မသိမိ
 (၂) ဤကျေးရွာမှ ၎င်းကျေးရွာအုပ်စု၏ဗဟိုအထိ သွားလာရာတွင်ကြာမြင့်သည့်အချိန်၊

ခြောက်သွေ့ရာသီတွင်ကြာချိန် ----- ၁၀:၃၀ မိနစ် ----- ထော်လာရီး/မော်တော်ဆိုင်ကယ်/ခြေလျင်/လား/မော်တော်ဘုတ်/
 အခြား -----
 မိုးရာသီတွင်ကြာချိန် ----- ၁၂:၀၀ မိနစ် ----- ထော်လာရီး/မော်တော်ဆိုင်ကယ်/ခြေလျင်/လား/မော်တော်ဘုတ်/
 အခြား -----



(ဆ) ပတ်ဝန်းကျင်ဆိုင်ရာ သဘာဝဘေးအန္တရာယ်

ဤကျေးရွာတွင် ရေကြီးခြင်းကဲ့သို့ သဘာဝဘေးအန္တရာယ်ကျရောက်ဖူးခြင်း ရှိပါသလား။

မရှိပါ ရှိပါသည် ရှိလျှင်ဖော်ပြပါ -----

(ဇ) ကျေးရွာတွင် ဖွဲ့စည်းထားသော အဖွဲ့အစည်းများ

လူထုဝဟိုပြုစီမံကိန်းမတိုင်မီ ဤကျေးရွာတွင် ကျေးရွာဖွံ့ဖြိုးရေးအတွက် အစိုးရ (သို့) ရွာသားများကိုယ်တိုင်(သို့) စီမံကိန်းတစ်ခုခုမှ ဖွဲ့စည်းထားသည့် အဖွဲ့အစည်းများရှိပါသလား။

(၁) ----- မော်ဂျီ -----

(၂) -----

(ဈ) အထွေထွေအုပ်ချုပ်ရေး ဦးစီးဌာန (GAD) မှ မှတ်တမ်းတင်ထားခြင်း

ဤကျေးရွာသည် အထွေထွေအုပ်ချုပ်ရေး ဦးစီးဌာန (GAD) မှ မှတ်တမ်းတင်ထားမှု ရှိပါသလား။

မရှိပါ ရှိပါသည်

ကျေးရွာခေါင်းဆောင်

အမည် ဦးကျော်စွာ

လက်မှတ်

နေ့စွဲ ၂၀-၁၁-၂၀၁၇

လူထုစည်းရုံးရေးမှူး

အမည် ဦးခင်မာမာ

လက်မှတ်

နေ့စွဲ ၂၀-၁၁-၂၀၁၇



ဇယား ပုံစံ ၈-၂။ စီမံကိန်းစက်ဝန်းအချိန်ဇယား

ပုံစံ - ၈ - ၂ - စီမံကိန်းစက်ဝန်းအချိန်ဇယား (PC 2)

လမ်းညွှန်ဖွဲ့စည်းမှု သက်ဆိုင်ရာလူထုစည်းရုံးရေးများ/လက်ထောက်နည်းပညာများများမှ စီမံကိန်းစက်ဝန်းအဆင့်တစ်ခုစီပြီးစီးတိုင်း ကျေးရွာနှင့် ကျေးရွာအုပ်စုအတွက် ဤပုံစံကို ဖြည့်သွင်းရမည်။	စက်ဝန်းအားအမှတ်ဖြစ်ပါ မှ စက်ဝန်း(၁) <input type="checkbox"/> စက်ဝန်း(၂) <input type="checkbox"/> စက်ဝန်း(၃) <input type="checkbox"/>	
	စက်ဝန်းအမှတ်(၄)	စက်ဝန်း(၄)
စည်းရုံးရေးများ/ဝန်ထမ်း အမည် - ဦးစိုးအိမ်		
နေ့စွဲ - ၂၀၁၇.၁၂.၁၅		
ဖြည့်နှယ်/တိုင်း မန္တလေး	ကျေးရွာအုပ်စု ဂေါ့ကုန်း	ကျေးရွာ ဂေါ့ကုန်း

စီမံကိန်းစတင်စွက်မှုအဆင့်များ	နေ့စွဲ		အစည်းအဝေးတွင်တက်ရောက်သူအရေအတွက်			
	စတင်သည့် နေ့	ပြီးဆုံးသည့်နေ့	အချိုးသား အရေအတွက်	အချိုးသီး အရေအတွက်	အိမ်ထောင်စု အရေအတွက်	လူမျိုးစုတက်ရောက်သူ အရေအတွက် နှင့် လူမျိုးစုအမည်
၁။ ကျေးရွာစီမံကိန်း မိတ်ဆက်အစည်းအဝေး	၂၂.၃.၂၀၁၇	၂၂.၃.၂၀၁၇	၁၀၂	၁၁၃	၂၁၉	မဟာ ၂၁၉
၂။ ကျေးရွာဖွံ့ဖြိုးရေး စီမံချက်ရေးဆွဲခြင်း အစည်းအဝေး	၂၈.၃.၂၀၁၇	၂၈.၃.၂၀၁၇	၁၁၇	၂၂၃	၂၂၃	မဟာ ၂၂၃
၃။ ကျေးရွာအုပ်စု လုပ်ငန်းဆောင်ရွက်ချက်စာတမ်း အစည်းအဝေး	၂၄.၃.၂၀၁၇	၂၄.၃.၂၀၁၇	၂၁	၃၅	၃၅	မဟာ ၃၅
၄။ မြို့နယ်အဆင့် စီမံကိန်းရေးဆွဲရေး နှင့် အကောင်အထည်ဖော်ရေးစာတမ်းစီမံကိန်း သုံးသပ်မှု အစည်းအဝေး			မရှိ	မရှိ	မရှိ	မရှိ
၅။ မြို့နယ် စီမံကိန်းရေးဆွဲရေး နှင့် အကောင်အထည်ဖော်ရေး စက်ဝန်းဆိုင်ရာစီမံချက်ကို ရွာသို့ အသိပေး အကြောင်းကြားသည့် အစည်းအဝေး	၁၅.၇.၁၇	၁၅.၇.၁၇	၁၃၀	၁၀၇	၂၃၇	မဟာ ၂၃၇
၆။ စီမံကိန်းလုပ်ငန်းစဉ်စီမံချက်ရေးဆွဲခြင်း အစည်းအဝေး						
၆.၁။ စီမံကိန်းလုပ်ငန်း အကောင်အထည်ဖော် ရေးအစီအစဉ် ရေးဆွဲခြင်း	၁၅.၇.၁၇	၁၅.၇.၁၇	၁၃၀	၁၀၇	၂၃၇	မဟာ ၂၃၇



၆.၂။ ဝယ်ယူရေးအစီအစဉ် ရေးဆွဲခြင်း	၁၅.၇.၁၇	၁၅.၇.၁၇	၁၅.၇.၁၇	၁၅.၇.၁၇	၁၅.၇.၁၇	၁၅.၇.၁၇	၁၅.၇.၁၇	၁၅.၇.၁၇
၆.၃။ ဘဏ္ဍာရေးကုန်ကျမှု လျာထားအစီအစဉ် ရေးဆွဲခြင်း	၂၆.၆.၁၇	၂၆.၆.၁၇	၂၆.၆.၁၇	၂၆.၆.၁၇	၂၆.၆.၁၇	၂၆.၆.၁၇	၂၆.၆.၁၇	၂၆.၆.၁၇
၆.၄။ ပြင်/ထိန်းအစီအစဉ် ရေးဆွဲခြင်း	၁၅.၇.၁၇	၁၅.၇.၁၇	၁၅.၇.၁၇	၁၅.၇.၁၇	၁၅.၇.၁၇	၁၅.၇.၁၇	၁၅.၇.၁၇	၁၅.၇.၁၇
၇။ စီမံကိန်းလုပ်ငန်းခွဲ တိုးတက်မှု စောင့်ကြည့်အစည်းအဝေး								
၇.၁။ အစည်းအဝေး ပထမအကြိမ်								
၇.၂။ အစည်းအဝေး ဒုတိယအကြိမ်								
၇.၃။ အစည်းအဝေး တတိယအကြိမ်								
၈။ စီမံကိန်းလုပ်ငန်းခွဲ အပြီးသတ်စစ်ဆေးခြင်း အစည်းအဝေး								
၉။ လူထုစစ်ဆေးမှုအစည်းအဝေး								

စာမျက်နှာ	စာမျက်နှာ	စာမျက်နှာ	စာမျက်နှာ	စာမျက်နှာ	စာမျက်နှာ	စာမျက်နှာ	စာမျက်နှာ	စာမျက်နှာ
၇၅၆	၇၅၆	၇၅၆	၇၅၆	၇၅၆	၇၅၆	၇၅၆	၇၅၆	၇၅၆
၇၅၆	၇၅၆	၇၅၆	၇၅၆	၇၅၆	၇၅၆	၇၅၆	၇၅၆	၇၅၆
၇၅၆	၇၅၆	၇၅၆	၇၅၆	၇၅၆	၇၅၆	၇၅၆	၇၅၆	၇၅၆



၁၀၁ ပုံစံ ၈-၃၊ ကျေးရွာဖွံ့ဖြိုးရေး ဦးစားပေးအစီအစဉ်

ပုံစံ - ၈ - ၃ ကျေးရွာဖွံ့ဖြိုးရေး ဦးစားပေးအစီအစဉ် (Form PC 3)

လမ်းညွှန်ချက်၊ အဆင့်(၃) ကျေးရွာမူဝါဒနှင့်အညီအစည်းအဝေး ပြီးဆုံးသောအခါ ကျေးရွာဝန်ထမ်း အထောက်အကူပြု ကော်မတီသည် လူထုစည်းရုံးရေးမှူးအကူအညီဖြင့် ဤပုံစံကိုပြည့်စုံအောင် ဖြည့်သွင်းရမည်။

လူထုစည်းရုံးရေးမှူး/ဝန်ထမ်း အမည် ဦးချစ်မျိုးကျွန်း

နေ့စွဲ ၂၅.၁၁.၂၀၁၇ စက်ဝန်းအား အမှတ်ခြစ်ပါ (✓) စက်ဝန်း(၁)
 မ-စက်ဝန်း(၂) စက်ဝန်း(၃) စက်ဝန်း(၄)

ပြည်နယ်/တိုင်း မန္တလေး၊ မြို့နယ် ပုသိမ်မြို့၊ ကျေးရွာအုပ်စု တော်လှောင်၊ ကျေးရွာ တောင်ချောင်းကျေးရွာ
 က။ အခက်အခဲအတားအဆီးများအားဆေးရွေးနှေးခြင်း - ယခုလက်ရှိအခြေအနေတွင် ဤကျေးရွာဖွံ့ဖြိုးတိုးတက်ရေးအတွက် အဓိက အခက်အခဲအတားအဆီးများသည် မည်သည်များဖြစ်ပါသနည်း။ (အမျိုးသား/သမီး အနည်းဆုံးအခက်အခဲ ၅ ခုစီဖော်ပြပါ)

အမျိုးသား အဖွဲ့မှ တင်ပြသောအခက်အခဲအတားအဆီးများ	အမျိုးသမီး အဖွဲ့မှ တင်ပြသောအခက်အခဲအတားအဆီးများ
၁ ဧကစီတွင် ဧကစီများ ခန်းခြောက်ပြီးလောက် သို့လောက်သို့ မလုံလောက်ခြင်း။	၁ ကျောင်းသား/ကျောင်းသူများ စာသင်ခန်းရန် စာတင်ကျောင်းဆောင်မလုံလောက်ခြင်း၊ စကားပြောပညာဆောင်ရွက်ရန်အခက်ခဲခြင်း။
၂ ကျေးရွာလမ်းများ မကောင်းသဖြင့် သွားလာရေးအခက်ခဲပြီး အိမ်များ၊ ဆေးကုသရေးမရှိခြင်း။	၂ ကျေးရွာအုပ်စုတွင် ကျန်းမာရေးစောင့်ရှောက်ရေးအဖွဲ့မရှိခြင်း၊ အကျန်းမပြုရခြင်း။
၃ ကျေးရွာသားများ ခြံစည်းပုံ မလုံလောက်ခြင်း၊ အန္တရာယ်ရှိခြင်း။	၃ ကျေးရွာသူသားများ စာပေဖလှယ်စာအုပ်များ မရရှိခြင်း၊ အသိပညာရရှိရန် အခက်ခဲနေခြင်း။
၄ စားနပ်ရိက္ခာလက်ရောက်ရန် အခက်ခဲသော အခြေအနေများ ရှိနေခြင်း။	၄ သောက်သုံးရေမလုံလောက်သဖြင့် ကျန်းမာရေးအခက်ခဲနေခြင်း၊ ရေအသောက် ရှားပါးနေခြင်း။
၅ မီးမရှုတ်ခြင်းအသေးစား အိမ်တွင်းမီးများ မလုံလောက်ခြင်း ဖွံ့ဖြိုးမှုမရှိခြင်း။	၅ ကျေးရွာသားများ အိမ်သာမလုံလောက်သဖြင့် ကျန်းမာရေးအခက်ခဲနေခြင်း၊ ရေအသောက် ရှားပါးနေခြင်း။
၆ ရွေးမြေများ မြက်ပျိုးပျိုးအတွက် မကုန်ကျသော နည်းလမ်းများဖြင့် အတွက်နှိုးများ ကျွမ်းကျင်ခြင်း။	၆ မီးရေရှိသဖြင့် ကျန်းမာရေးအခက်ခဲနေခြင်း၊ ရေအသောက် ရှားပါးနေခြင်း။
၇	၇



ခ။ မျှော်မှန်းခြင်း - နောင်လာမည့် (၅) နှစ် အတွင်း ကျေးရွာဖွံ့ဖြိုးရေး မျှော်မှန်းလျာထားချက်များအား တင်ပြပါ။

အမျိုးသားအဖွဲ့မှ တင်ပြသောမျှော်မှန်းချက်များ	အမျိုးသမီးအဖွဲ့မှ တင်ပြသောမျှော်မှန်းချက်များ
၀ ဆောက်လုပ်ရေး၊ ဖွံ့ဖြိုးရေး၊ ရေပေးရေးနှင့် ရေဖွဲ့ကိစ္စပင်တန်း၊ ရွှေ့ပြောင်းရေး	၀ စတင်ကျောင်းဆောက်လုပ်ရေး၊ ဆေးရုံတည်ဆောက်ရေး
၂ ဂွာတွင်းလမ်းများကောင်းမွန်လာရေး	၂ ဂွာတွင်းလမ်းများကောင်းမွန်လာရေး
၃ ကျေးဇူးခြံစိုက်ပျိုးရေးလုပ်ငန်း	၃ စာကြည့်တိုက်တည်ဆောက်ရေး
၄ စာကြည့်တိုက်တည်ဆောက်ရေး	၄ ရေပေး၊ ရေဖွဲ့ကိစ္စပင်တန်း၊ ရွှေ့ပြောင်းရေး
၅ လျှပ်စစ်ဖွံ့ဖြိုးရေးလုပ်ငန်း	၅ ကျေးဇူးစိုက်ပျိုးရေးလုပ်ငန်း
၆ ရွှေ့ပြောင်းရေး၊ ဖွံ့ဖြိုးရေး၊ ဖွံ့ဖြိုးရေးအသံဖွဲ့၊ အင်အားရှိလာရေး	၆ ဖွံ့ဖြိုးရေးလုပ်ငန်း
၇	၇

ဂ။ လူထုစိတ်ဝင်စားမှု လာမည့် (၄) နှစ်အတွက် အကျိုးဝင်သော ဦးစားပေး ဖွံ့ဖြိုးတိုးတက်မှု လုပ်ငန်း အစီအစဉ်များအားဖော်ပြပါ။

အဆင့်	ကျေးရွာအတွက် ဦးစားပေး ဖွံ့ဖြိုးတိုးတက်မှု လုပ်ငန်းစဉ်များ	အဆိုပြုသူ (အမျိုးသားများ/ အမျိုးသမီးများ/ အမျိုးသား + အမျိုးသမီး)	ခန့်မှန်းကုန်ကျ ဝန်ရိတ်	အကျိုးခံစားခွင့်ရှိသူ ခန့်မှန်းခြေ အရေအတွက်
၀	စတင်ကျောင်းတည်ဆောက်ခြင်း	အမျိုးသမီး	၁၅၅၀၀၀၀/-	
၂	ဂွာတွင်းလမ်းဖွံ့ဖြိုးခြင်း	အမျိုးသား + သမီး	၁၃၀၀၀၀၀/-	
၃	ရေပေးရေးဖွံ့ဖြိုးရေး၊ ရေပေးခြင်း	အမျိုးသား + သမီး	၁၀၀၀၀၀၀/-	
၄	စာကြည့်တိုက်တည်ဆောက်ခြင်း	အမျိုးသား + သမီး	၁၀၀၀၀၀၀/-	
၅				
၆				
၇				



ယ: လူထုစီမံကိန်း၏ လာမည့် (၄) နှစ်အတွက် အကျုံးမဝင်သော ဦးစားပေး ဖွံ့ဖြိုးတိုးတက်မှု လုပ်ငန်း အစီအစဉ်များအားခေါ်ပြပါ။

အဆင့်	ကျေးရွာအတွက် ဦးစားပေး ဖွံ့ဖြိုး တိုးတက်မှု လုပ်ငန်းစဉ်များ	အဆိုပြုသူ (အမျိုးသားများ/ အမျိုးသမီးများ/အမျိုးသား+ အမျိုးသမီး)	အခန်းကဏ္ဍ
၁	မွေးမြူရေး	ကျား + မ	
၂	စိုက်ပျိုးရေးဆက်ကိရိယာ	ကျား + မ	
၃			
၄			
၅			
၆			

ခေါင်းဆောင်၊ ကျေးရွာစီမံကိန်းအထောက်အကူပြုကော်မတီမှ အတည်ပြုသည်။

အမည် ဦးတင်မြ လက်မှတ် [Signature] နေ့စွဲ ၂၅.၁၁.၂၀၁၇



ပုံစံ - ၀ - ၄ ကျေးရွာအုပ်စုစီမံကိန်းလုပ်ငန်းခွဲရွေးချယ်ခြင်းပုံစံ (Form PC 4)

လယ်ဧွန်ရွာစား စီမံကိန်းလုပ်ငန်းခွဲရွေးချယ်မှုအစည်းအဝေးပြီးနောက်တွင် ကျေးရွာအုပ်စု CF/TFကို ၏ အကူအညီရယူ၍ ကျေးရွာစီထောက်ကော်မတီမှ လက်မှတ်ရေးထိုးပြီး အဆိုပါပုံစံအား ပြည့်စုံအောင်ဖြည့်သွင်းရမည်။ ဤပုံစံအား ပြည့်စုံစွာဖြည့်သွင်းပြီးပါက ကျေးရွာအုပ်စုကြီးတိုက်ထောက်ရေးစီမံချက်တွင် TPI-C သို့ ပေးပို့ရန်အတွက် မနောက်ဆက်တွဲအဖြစ် ထားရှိရမည်။ CF မှ ကျေးရွာတစ်ရွာချင်းစီ၏ စီမံကိန်းလုပ်ငန်းခွဲဆိုင်ရာ အချက်အလက်များကို MIS သို့ ထည့်သွင်းရမည်။ (ယခုနှစ်စီမံကိန်းလုပ်ငန်းခွဲ မလုပ်ကိုင်သော ကျေးရွာများ မပါဝင်ပါ။)

ကျေးရွာစည်းရုံးရေးမှူး/ဝန်ထမ်းအမည်: ဦး တင် ဆန်း . ဂ

နေ့စွဲ: _____

ပြည်နယ်/တိုင်း: မန္တလေး၊ မြို့နယ်: ဇေယျာတူ၊ အကျဉ်းချုပ်စု: ဝေကင် စည်

ကော်မတီအားအမှတ်ခြစ်ပေးပါ (V)၊ ကော်မတီဝန်(၀)၊ ကော်မတီဝန်(၂)၊ ကော်မတီဝန်(၃)၊ ကော်မတီဝန်(၄)

ကျေးရွာအမည်	ထောင်ရွက်ပင် လုပ်ငန်းများ	အတိုင်းအတာ	ခန့်မှန်း တိုက်ရိုက် အကျိုးစီးပွားခွင့် ရှိသူများ	အဆိုပြုတင်ပြသူ	ခန့်မှန်းကျန်ကျငါ့ရိတ်		
					စီမံကိန်းမှ ထည့်သွင်းမှု	ကျေးရွာမှ ထည့်သွင်းမှု	အခြားထည့်သွင်းမှု (ခေါ်ပြုပါ) စာညှိဝင်စေ့ အမည်/အဖွဲ့
တောင်စည်	စွာတန်းကျောက် ချောစမ်း	၇၅၀၀' x ၁၉' x ၁'	၁၆၃၃	မကျား မလှ မကျား + မ	၈၅၀၀၀၀၀		
တောင်ကျောင်း	စာသင်ကျောင်း၊ အောက်လျှော် ဇွဲ	၁၉၀' x ၃၀' x ၁၉' ၁'	၁၉၇၆	မကျား မလှ မကျား + မ	၁၀၀၀၀၀၀		
ကျောင်းရွာ	ရွာတန်းကျောက် ချောစမ်း	၇၀၀၀' x ၁၉' x ၁'	၁၃၇၇	မကျား မလှ မကျား + မ	၅၀၀၀၀၀၀		
ရွှေကြီး	ကျောင်းခြံစည်၊ ရိုးကျားခြံ	၁၇၀' x ၅' x ၄၅'	၆၇၆	မကျား မလှ မကျား + မ	၈၀၆၀၀၀၀		

ရာထူး: ကျေးရွာအုပ်စု ဝိ/ထောက်ကော်မတီ ဥက္ကဋ္ဌ အမည် လက်မှတ် ရက်စွဲ

ဦးကျော်

-ဆွမ်းစု ဦးထောက် ဥက္ကဋ္ဌ



၁၂။ အစည်းအဝေးမှတ်တမ်းများ

 ကျေးရွာအစည်းအဝေးမှတ်တမ်း

အစည်းအဝေးပြုလုပ်သည့်နေရာ ။ ။ ကျေးရွာအုပ်စုအုပ်ချုပ်ရေးမှူးဦးထိန်လင်းနေအိမ်

ကျေးရွာ ။ ။ တောင်ကျောင်းကျေးရွာ

ကျေးရွာအုပ်စု ။ ။ တောင်ယောင်ကျေးရွာ

အချိန် ။ ။ ၆နာရီမှ ၁၂နာရီ

အစည်းအဝေးအမည် ။ ။ ဒုတိယအကြိမ်အစည်းအဝေး

တက်ရောက်သူဦးရေ ကျား (၁၅၆) ၊ မ (၁၂၂) စုစုပေါင်း (၃၀၈)

အစည်းအဝေးတွင်ဆွေးနွေးသည့်အကြောင်းအရာ။

- ၁။ ဒေါ်စုလာအေး၊ CTF၁၅ အကျိုးဝင်သော စီမံကိန်း / မဝင်သော စီမံကိန်း အကြောင်းရှင်းလင်းခြင်း ၊
- ၂။ - ကျေးရွာစီမံကိန်းအဖွဲ့ဝင်များအား ပြန်လည်အားထိုးပေးချက်ကို / မရှိဘဲ ဆွေးနွေးခြင်း ၊
- ၃။ - ဦးစားပေးအဆင့်များ သတ်မှတ်ပြီး မပေးခြင်းဖြင့် ဆုံးဖြတ်ခြင်း ၊
- ၄။ - ကော်စစ်အဖွဲ့ဝင်များအား စောင့်ရှောက် / ကျွေးမွေးမှုများကို ပြောပြပေးပြီး ကျင့်ဝတ်များကို
- ၅။ လိုက်နာကြောင်း အချုပ်အခြာလက်မှတ်ရေးထိုးခြင်း ၊
- ၆။ - ဘာဝတ်ဝန်းကျင်နှင့် လူမှုပတ်ဝန်းကျင်ဆိုင်ရာ ကျင့်ဝတ် / နည်းလမ်းများကို လက်ခံအား
- ၇။ ရိုင်းပေးမှုများ ပေါ်ပေါက်လာခြင်း ၊
- ၈။ - ကျေးရွာ မျှော်မှန်ချက်များကို အသိပေးဆွေးနွေးဆောင်ရွက်မှုများကို ရှင်းပြ၍ မဆုံးဖြတ်ခြင်း ၊
- ၉။ - ကျေးရွာမှ ဖွဲ့စည်းပေးမှုများ ကောက်ခံမှုကို ပြုလုပ်ခြင်း ပြောပြခြင်း
- ၁၀။



ဆွေးနွေးချက်များ (ပြောသူနှင့်အကြောင်းအရာကိုတွဲမှတ်တမ်းတင်ရန်)

ဒေါ်စုစုတနာအား (ဟော်စတာကနည်းယူဘွဲ့) မှ အကျဉ်းဝေသောစီ/မင်္ဂလာစီမံကိန်းအကြောင်းကို
 ငှင်းလင်ပြောကြားပြီး ၊ ကျေးဇူးအိမ်မြှုပ်ခွန်းချက်ကို FIP-^{၅၂၆}၏ ပေါ်တစ်ကားစွဲ
 ဤဦးစားပေးအဆင့်များကိုသတ်မှတ်ပေးခဲ့သည်။ ထို့နောက် ဘာဝေပတ်တိုကျင်
 နှင့်လူမှုပတ်ဝန်းကျင်ဆိုင်ရာ အကဲခတ်မှုများကိုလည်းငှင်းလင်ပြောကြားခဲ့သည်။
 ထို့နောက် မဲဆန္ဒနယ်ကြီးကျေးဇူးပြု၍ လှုပ်ရှားခဲ့မှုများကို မဲပေးဆုံးဖြတ်ခဲ့ခြင်းသည်။

ဦးချစ်မျိုးတို့ (လူထုဆန္ဒခံရရေးမဟာ) မှ ကျေးဇူးစီမံကိန်းအထောက်အကူပြုပေးကမ်းမှုနှင့်
 များကို ဖြစ်စေရန် အရေးကြီးရာတွင် ယခင် ကော်မတီဝင်အဖွဲ့ဝင်များကို
 သာသနာ့ဗဟိုဌာနနှင့်အညီ ကျေးဇူးလူထုမှ ထောက်ခံခဲ့ခြင်းသည်။
 ဆိုသော်လည်း အချို့သော ကော်မတီဝင်များမှာ လူနီးမာရေးကြောင့်ဆက်လက်
 ကောင်း၊ အစီအစဉ်၊ အဖွဲ့အစည်းများကြောင့် ကော်မတီဝင်များအဖြစ်မှ
 ခုတ်ဖျက်ခဲ့ခြင်းသည်။ ထောက်ပံ့ပေးမှုများကော်မတီအဖွဲ့ဝင်အဖြစ်လည်း
 စာရင်းများမှာ - ဒေါ်ဖြူသီတာ (စီထောက်ပံ့မှု)၊ အစား ဒေါ်ဌေးဌေးမှလည်းကောင်း၊
 ဒေါ်အုန်းစိန်(စောင့်ကြည့်ရေး)၊ အစား ဒေါ်သန်းသန်း မှလည်းကောင်း၊
 ဒေါ်နီစွေ (ဝေဖန်အင်္ဂါ) အစား ဒေါ်ခင်မာမာမှလည်းကောင်း၊
 ဒေါ်ကျော်စင်အား စောင့်ရှောက်ပေးရန် ထပ်တိုးဖြည့်လည်းကောင်း၊
 အဒိ.ဝဒိ. ကော်မတီဝင်အဖွဲ့ဝင်များ ကျား(၈) ၊ မ(၈) ပေါင်း (၁၆) ခု၊
 ထို့အားကျေးဇူးလူထုမှ ဆွေးနွေးခဲ့ခြင်းသည်။

ငှင်းပျက် ကျေးဇူးတွင် ကျောင်းဆောင်ဆရာတော်လုပ်ငန်းကိုစာမျှ
 သဘောတူ ဖွဲ့စည်းခဲ့ခြင်းသည်။



- ယခု ခုတိယနှစ်ဆက်တန်းတွင် အောက်ဖော်ပြပါအတိုင်း အောက်ဖော်ပြပါအတိုင်း နောက်ထပ်ဆောင်ရွက်လုပ်ငန်းများကို ရှိသေးသော ကျောင်း၊
 ကောင်းကောင်း ထပ်မံဆောင်ရွက်ရန် အားပေးပေးပြီး ၊ ဦးနှောက်ဖြင့် (ကျေးဇူးဆီဆောင်ရွက်မှု) မှ
 ယခင်နှစ်ကဲ့သို့ အသုံးပြုထားသော - ပန်းဂုံ၊ ယက်သားများ၊ အားဆက်လက်အသုံးပြုမည်ဖြစ်ပြီး ၊
 တံခါးပြောင်းများကို ဖြိုဖျက်ပြုပြင်ထားကြောင်း ၊ ကိုဗြောဏား ချေးကွပ် ခေါ် နေရာများအား
 (လက်ခံထား ခဲ့ပါသည်။) မှ စီမံကိန်း၏ မူဝါဒအရ အခြေခံအားဖြင့် နည်းပညာဆိုင်ရာများ
 ကိုကျော်လွန်၍ ထပ်မံပြုပြင်ကြောင်း ၊ ယခင်နှစ်ကဲ့သို့ပင် ကျေးဇူးတင်ပေးမှု တင်ဒါခေါ်ယူမှု
 ခေါ်ယူမှုမည်ဖြစ်ပြီး အကယ်၍ မူဝါဒအရ အခြေခံအားဖြင့် ပြုပြင်ပါက စီမံကိန်းမှ
 လက်ခံမည်မဟုတ်ကြောင်းကို ဖြောင့်မတ်စွာ ချီးမြှင့်ပါသည်။
 ဦးနှောက် ငှက်နှင့် ကျေးဇူးတင် ဖြစ်ပြီး အခြေခံအားဖြင့် မူဝါဒအရ ၊ မူဝါဒအရ ၊ ပတ်ပျော်
 ထပ်မံအခြေခံများကို ထပ်မံ၍ ကျေးဇူးတင်ပေးမှု တင်ဒါ ဖြစ်ပါသည်။ ။
 ဦးနှောက်ဖြင့် မှ ကျေးဇူးတင် တင်ဒါဖြင့် ၂၄,၀၀၀/၅၀၀၀၀ နှုန်းဖြင့် နေရာဆိုင်ရာ အားဖြင့်
 ခံရရှိထားကြောင်းကိုလည်း ဖြောင့်မတ်စွာ ချီးမြှင့်ပါသည်။ ။



ဆုံးဖြတ်ချက်များ

၁။ ကျေးရွာစက်ဝတ်အဖွဲ့ ဝင်များအားကျေးရွာထုထွက်ဆွဲဖြင့် လက်ဝယ်ကျောများတွင်
ဖြိုလည်အစားထိုး ခဲ့ခြင်း ၊

၂။ ကျေးရွာပျဉ်းပျားများကို ကျောင်းဆောင်တွင် ထည့်သွင်း၍ ဆောက်လုပ်စွမ်းဆောင်ရည်
ကြေးငွေလှူငွေဖြင့် ၊

၃။ - ဧရာဝတီတနာအေးမှ စီမံကိန်းဇုန် များဖြင့်လမ်းမတစ်ခုများအတိုးပေးသောဆောင်ရွက်မည်
ဖြစ်ပြီး ဧရာဝတီ၌ ယင်းယူထားသည့် ပစ္စည်းများကို စီမံကိန်းအဖွဲ့အစည်းများမှ မပညာသင်
ပြင်ပသို့သာ အံ့မည်ဖြစ်ကြောင်း ၊ စီမံကိန်း များဖြင့်အတိုးပေးသော ဖော်စောင်မည်

၄။ ဖြစ်ကြောင်း လေ့လာခြင်း ၊

၅။

မှတ်တမ်းတင်သူ 

အမည် ဦးချစ်မျိုးစိန်

ရာထူး လူထုစည်းရုံးရေးမှူး

ရက်စွဲ ၂၅.၁၁.၂၀၁၇

အတည်ပြုသူ 

အမည် ဦးစောမြိုင်

ရာထူး ကျေးရွာဆီထောက်ဆန္ဒမူ

ရက်စွဲ ၂၅.၁၁.၂၀၁၇



၁၃။ ကဏ္ဍအလိုက် အခက်အခဲမှတ်တမ်း

ဆိုင်ရာ - ကျောင်းလုပ် - ကျောင်း - ကျောင်း

ခန့်အပ်ဆောင်ရွက်(၄) ခြားနားသောအပိုင်းများအတွက် ဦးစားပေးဖွဲ့ ဖြန့်ချိလုပ်ငန်းစဉ် အနစ်ချစ်

မှရင်းသည်အား VPSC တွင်ထားရှိရပါမည်အခြားဌာနများနှင့် ညှိနှိုင်းရန်အတွက် မိတ္တူအား TPIC သို့ပို့ရပါမည်။ MIS data အားဖြင့် သွင်းရန် မလိုအပ်ပါ။

	အဆင့်	လုပ်ငန်း	မည်သည့်ဦးစားပေးလဲ	ကျေးဇူးတင်အပ်သည် (သို့) အရှုံး	ပြင်ပမှမည်သို့ ထောက်ပံ့ မလဲ
အခြေခံဆောင်ရွက်အပို	၀	စာအုပ်ကျမ်းစာများ ဖြန့်ချိ	<input checked="" type="checkbox"/> မ <input type="checkbox"/> ကျား	စီစဉ်ထားပါသည်	
	၂	စာအုပ်ကျမ်းစာများ ဖြန့်ချိ	<input checked="" type="checkbox"/> မ <input type="checkbox"/> ကျား	စီစဉ်ထားပါသည်	
	၃	စာအုပ်ကျမ်းစာများ ဖြန့်ချိ	<input checked="" type="checkbox"/> မ <input type="checkbox"/> ကျား	စီစဉ်ထားပါသည်	
	၄	စာအုပ်ကျမ်းစာများ ဖြန့်ချိ	<input checked="" type="checkbox"/> မ <input type="checkbox"/> ကျား	စီစဉ်ထားပါသည်	
	၅	စာအုပ်ကျမ်းစာများ ဖြန့်ချိ	<input checked="" type="checkbox"/> မ <input type="checkbox"/> ကျား	စီစဉ်ထားပါသည်	
အသက်မွေးဝမ်းကျောင်းမှ ရိတ်ချိမ်း	၀		<input type="checkbox"/> မ <input type="checkbox"/> ကျား		
	၂		<input type="checkbox"/> မ <input type="checkbox"/> ကျား		
	၃		<input type="checkbox"/> မ <input type="checkbox"/> ကျား		
	၄		<input type="checkbox"/> မ <input type="checkbox"/> ကျား		
	၅		<input type="checkbox"/> မ <input type="checkbox"/> ကျား		
ကျန်းမာရေးနှင့် အာဟာရ	၀		<input type="checkbox"/> မ <input type="checkbox"/> ကျား		
	၂		<input type="checkbox"/> မ <input type="checkbox"/> ကျား		
	၃		<input type="checkbox"/> မ <input type="checkbox"/> ကျား		
	၄		<input type="checkbox"/> မ <input type="checkbox"/> ကျား		
	၅		<input type="checkbox"/> မ <input type="checkbox"/> ကျား		
ပညာရေး	၀		<input type="checkbox"/> မ <input type="checkbox"/> ကျား		
	၂		<input type="checkbox"/> မ <input type="checkbox"/> ကျား		
	၃		<input type="checkbox"/> မ <input type="checkbox"/> ကျား		