

ပြည်ထောင်စုသမ္မတ မြန်မာနိုင်ငံတော် အစိုးရ
စိုက်ပျိုးရေး၊ မွေးမြူရေးနှင့်ဆည်မြောင်းဝန်ကြီးဌာန
ကျေးလက်ဒေသဖွံ့ဖြိုးတိုးတက်ရေး ဦးစီးဌာန
ပင်လည်ဘူးမြို့နယ်



လူထုဗဟိုပြုစီမံကိန်း
National Community Driven Development Project
(NCDDP)



ကျေးရွာဖွံ့ဖြိုးရေးအစီအစဉ်
Village Development Plan (VDP)
တောင်ဒွန်း ကျေးရွာ၊ တောင်ဒွန်း ကျေးရွာအုပ်စု

၂၀၁၇ ခုနှစ်

ပင်လည်ဘူးမြို့



မာတိကာ

၁။ ပင်လည်ဘူးမြို့နယ် မြေပုံ.....2

၂။ တောင်ဒွန်းအုပ်စုမြေပုံ3

၃။ ကျေးရွာအုပ်စုတွင်ပါဝင်သော ကျေးရွာစာရင်းများ.....4

၄။ ကျေးရွာအခြေခံအချက်အလက်များ4

၅။ လူထုပူးပေါင်းပါဝင်သော လူမှုဆန်းစစ်ခြင်း နှင့် အကဲဖြတ်ခြင်း လုပ်ငန်းစဉ် (PSA/PRA) အကျဉ်းချုပ်.....6

၆။ ကျေးရွာဖွံ့ဖြိုးရေး အစီအစဉ်အတွက် အသုံးပြုခဲ့သော PRA tools များနှင့် တစ်ခုချင်းစီအတွက်သုံးသပ်ချက်များ.....7

၈။ ကော်မတီဝင်များစာရင်း.....31

၉။ ပုံစံ ၈-၁။ ကျေးရွာအချက်အလက်32

၁၀။ ပုံစံ ၈-၂။ စီမံကိန်းစက်ဝန်းအချိန်ဇယား35

၁၁။ ပုံစံ ၈-၃။ ကျေးရွာဖွံ့ဖြိုးရေး ဦးစားပေးအစီအစဉ်36

၁၂။ ပုံစံ ၈-၄။ ကျေးရွာဖွံ့ဖြိုးရေးစီမံကိန်းလုပ်ငန်းခွဲရွေးချယ်ခြင်းပုံစံ38

၁၃။ အစည်းအဝေး မှတ်တမ်းများ39

၁၄။ နောက်ဆက်တွဲ(၄)ခြားနားသောအစိတ်အပိုင်းများအတွက်ဦးစားပေးဖွံ့ဖြိုးရေးလုပ်ငန်းစဉ်အနှစ်ချုပ်43



၁။ ပင်လည်ဘူးမြို့နယ် မြေပုံ

စစ်ကိုင်းတိုင်းဒေသကြီး၊ ကသာခရိုင် ပင်လည်ဘူးမြို့နယ် UTM မြေပုံ

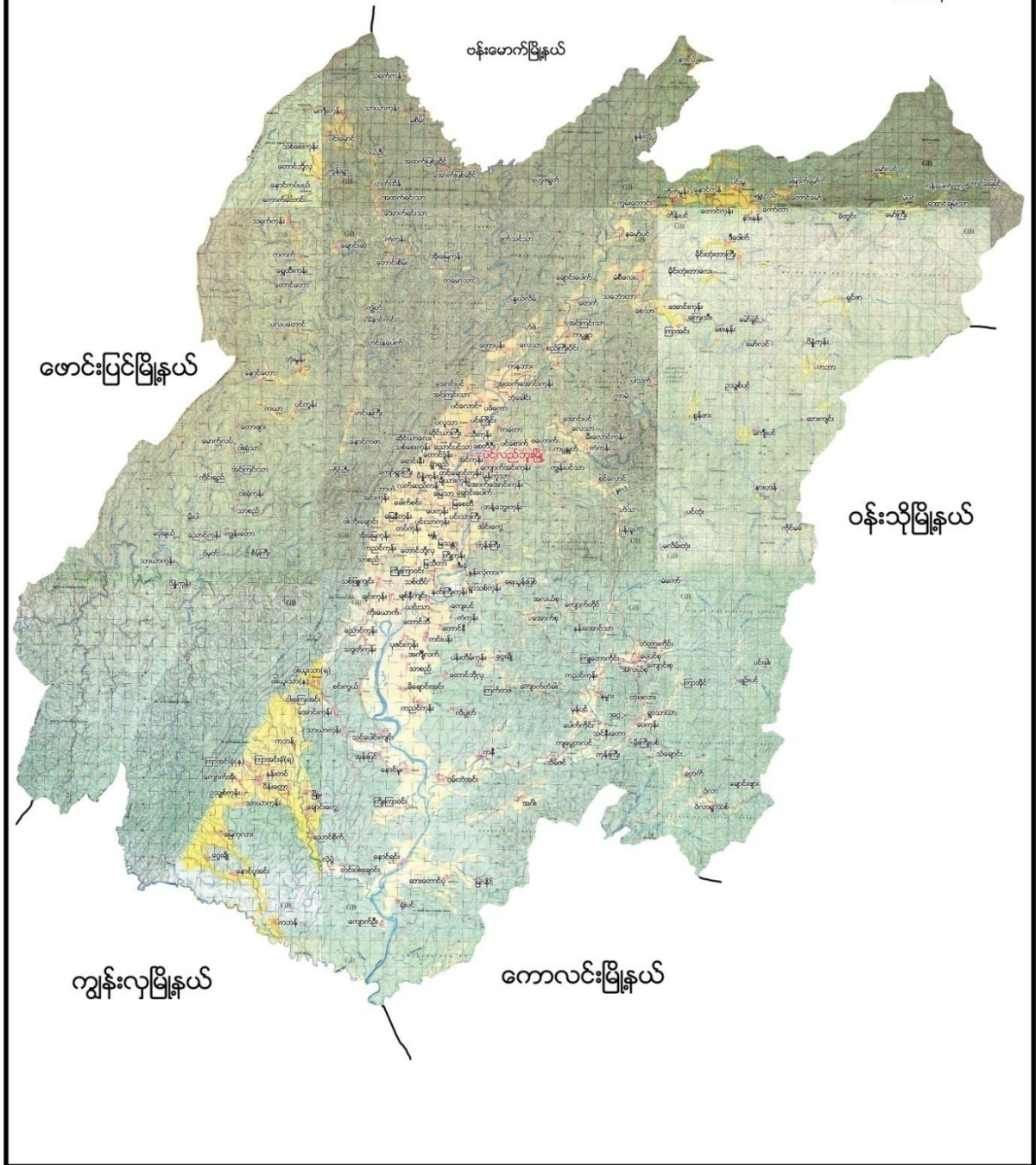



၂။ တောင်ဒွန်းအုပ်စုမြေပုံ

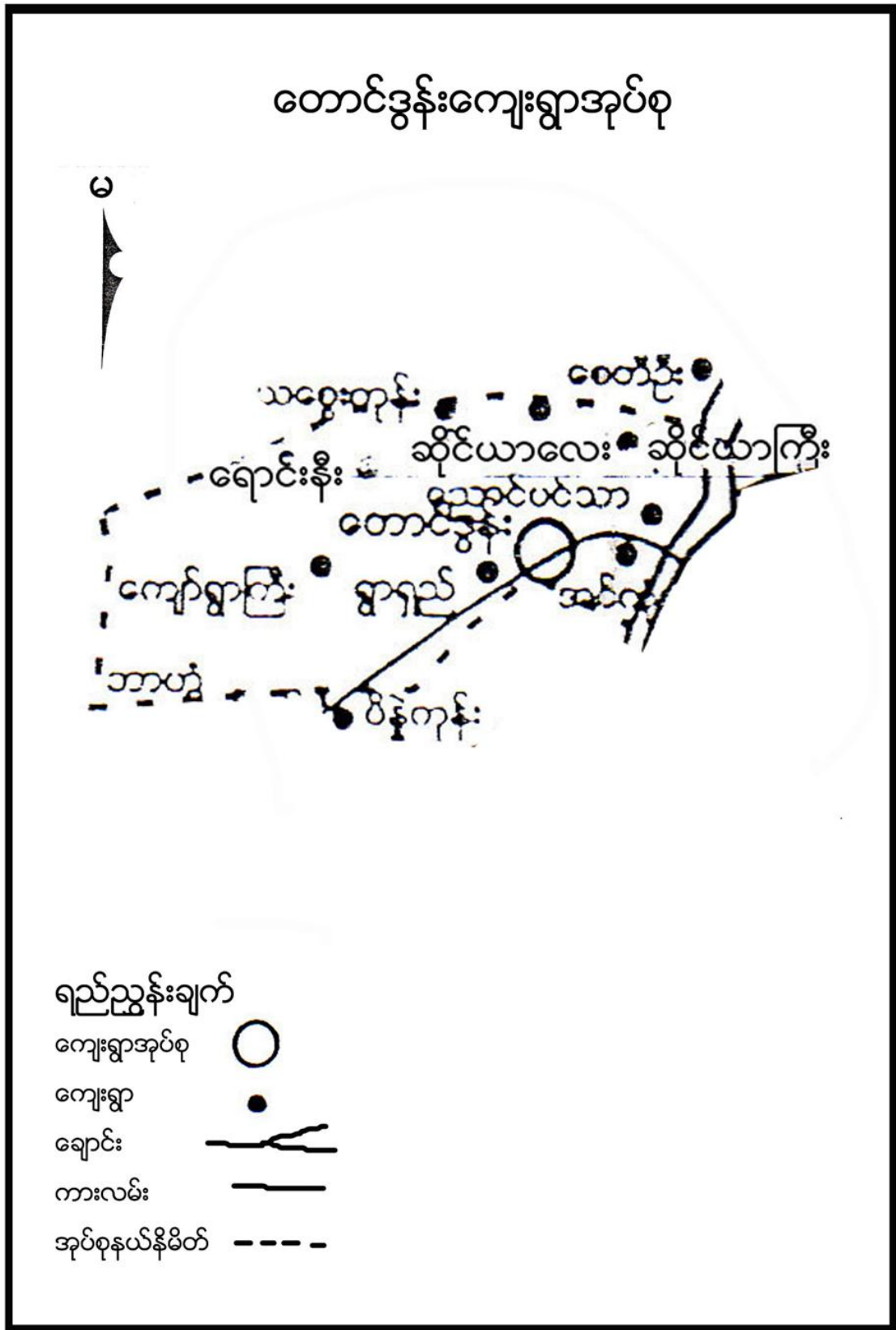



၃။ ကျေးရွာအုပ်စုတွင်ပါဝင်သော ကျေးရွာစာရင်းများ

ကျော်ရွာကြီး၊ ရောင်းနီး၊ ရွာရှည်၊ သစ္စေကုန်း၊ ဆိုင်ယာလေး၊ တောင်ဒွန်း၊ ဆိုင်ယာကြီး၊ အင်ကုန်း+ညောင်ပင်သာ (၈)ရွာ ရှိပါသည်။

၄။ ကျေးရွာအခြေခံအချက်အလက်များ

၁။ ကျေးရွာသမိုင်းအကျဉ်း

တောင်ဒွန်းကျေးရွာ ကို လွန်ခဲ့သောနှစ်ပေါင်း (၃၀၀) ခန့်က လူနေအိမ်ရွာဟူ၍မရှိ ဦးဆရာခင် နှင့် ဦးဖိုးနှုန်း တို့က စပြီးလယ်တောတဲ ဝင်နေရာမှ တဲအိမ်ခြေ (၂) အိမ်မှ (၆) အိမ် ထိ စု၍ နေထိုင်ခဲ့ကြသည်။ ကျေးရွာ ဟူ၍သပ်သပ်မှတ်မှတ်မရှိ။ လယ်ထွန်ပြီး၍ ထွန်တုံးများထားသောအရပ်တွင် ရွာတည်ခဲ့သောကြောင့် ထွန်တုံး ရွာဟု အလွယ်တမတ်ခွဲကြသည်။ ကာလကြာလာသော အခါ တောင်ဒွန်းရွာ ဖြစ်လာခဲ့သည်။ တောင်ဒွန်းရွာ သူကြီး ဦးသာအောင်သည် ဩဇာညောင်း၍ အခြားကျေးရွာ များကပါ လေးစားကြရသည်။ အိမ်ခြေနှင့် လူဦး ရေရည်းသော်လည်း ရွာသူကြီး၏ ဩဇာ အုပ်ချုပ်မှု ကောင်မွန်၍ အုပ်စုရွာ သတ်မှတ်ခဲ့သည်။ ရွာတွင် ဘုန်းကြီးကျောင်း စာကြည့်တိုက်တာရှိ၍ မူလတန်းကျောင်းမရှိ။ အင်ကုန်းညောင်ပင်သာ သို့သွားရောက်ကြ ရသည်။ ယခုအခါ တောင်ဒွန်းကျေးရွာသည် သာယာစည်ပင်လျှက်ရှိနေပါသည်။

၂။ လူနည်းစုလူမျိုးစုအိမ်ထောင်စု

အမျိုးအစား	အိမ်ထောင်စု	ကျား	မ	စုစုပေါင်း
ဗမာ	၅၂	၃၄	၁၈	၅၂

၃။ ထိခိုက်လွယ်အုပ်စု

ထိခိုက်လွယ်အုပ်စု	အိမ်ထောင်စု	ကျား	မ	စုစုပေါင်း
သက်ကြီး	၁၈	၆	၁၂	၁၈
မြေယာမဲ့	၁၈	၁၂	၆	၁၈
မသန်စွမ်း	၅	၁	၄	၅



၄။ အဓိကစီးပွားရေးလုပ်ငန်းများ

စိုက်ပျိုးရေး	မွေးမြူရေး	အသေးစားစီးပွားရေး	အခြား
စပါး	ကြက်	ဆန်စက်	ခရမ်းသီး၊ သခွားစိုက်ပျိုးခြင်း
မြေပဲ	ဝက်	ချွေလှေ့စက်	
နှမ်း	ကျွဲ	ဈေးဆိုင်	
နေကြာ	နွား	နှမ်းအရောင်းအဝယ်	

၅။ ကျေးရွာအတွင်းအဓိက ပိုင်ဆိုင်မှုများ

ကျေးရွာပိုင်ဆိုင်မှုများ	စိုက်ပျိုးမြေ	စားကျက်မြေ	သစ်တောမြေ	သဲ/ကျောက်ရရှိမှု	ရေတွင်း/ရေကန်	စက်ရေတွင်း
အရေအတွက်	၁၃၀ဧက	၁၀ ဧက	မရှိ	ရှိ	၃၀ / -	-
ကျေးရွာပိုင်ဆိုင်မှုများ	ကား	ထော်လာဂျီ	စပါးကြိတ်စက်	မြွေလှေ့စက်	အသေးစားဆည်	ဈေးဆိုင်
အရေအတွက်	၃	-	၅	၈	-	၃

၆။ ကျေးရွာအတွင်းအခြားပိုင်ဆိုင်မှုများ

ကျေးရွာပိုင်ဆိုင်မှုများ	ရေတင်စက်	ထွန်	ထယ်	ကျွဲ	နွား
အရေအတွက်	၁၃	၃၄	၃၄	-	၅၀
ကျေးရွာပိုင်ဆိုင်မှုများ	ဝက်	ဆိုင်ကယ်	ကျွမ်းကျင်လုပ်သား	လုပ်သား	လယ်ထွန်စက်
အရေအတွက်	၇၀	၃၀	၂	၃၀	၁၀



၅။ လူထုပူးပေါင်းပါဝင်သော လူမှုဆန်းစစ်ခြင်း နှင့် အကဲဖြတ်ခြင်း လုပ်ငန်းစဉ် (PSA/PRA) အကျဉ်းချုပ်

စဉ်	အကြောင်းအရာ	ရက်စွဲ	ဦးတည်အုပ်စု	တက်ရောက်သူ			အဓိက ဆွေးနွေးချက်များ
				ကျား	မ	ပေါင်း	
၁	လူမှုစီးပွားအဆင့်သတ်မှတ်ခြင်း (Wealth Ranking)	၁၃-၁-၂၀၁၇	ချမ်းသာ၊ အလယ်အလတ်၊ နွမ်းပါး၊ အလွန်နွမ်းပါးအုပ်စုများ	၂၆	၂၆	၅၂	ကျေးရွာလူမှုစီးပွားအုပ်စုများခွဲခြားသတ်မှတ်နိုင်ရေးအတွက် အခြေခံစံနှုန်းများ သတ်မှတ်ခြင်း၊ ကျေးရွာသားများနှင့် အများသဘောတူ ခွဲခြားသတ်မှတ်ခြင်း
၂	ရာသီခွင်ပြပြကွဲဒီဇိုင်း (Seasonal Calendar)	၁၃-၁-၂၀၁၇	ကော်မတီဝင်၊ အမျိုးသမီး၊ အမျိုးသားများ	၃	၁၅	၂၈	ရာသီဥတု၊ စိုက်ပျိုးသီးနှံများ၊ လယ်ယာလုပ်ငန်းများ၊ နေ့စားလုပ်ငန်းများ၊ မွေးမြူရေးလုပ်ငန်းများ၊ ဝမ်းစာဖူလုံမှု နှင့် ပွဲတော်များ
၃	ကျေးရွာလူမှုရေးပြ၊ သယံဇာတပြမြေပုံ (Social Map/Resource Map)	၁၃-၁-၂၀၁၇	ရပ်မိရပ်ဖ၊ ကော်မတီဝင်များ	၁၂	၁၅	၂၇	အိမ်အမျိုးအစားများ၊ အခြေခံအဆောက်အအုံများ၊ လမ်းပန်းဆက်သွယ်ရေးအခြေအနေ လယ်ယာမြေများ၊ မြစ်ချောင်းများ၊ ရေတွင်း၊ ရေကန်များ၊ သစ်တောများ
၄	ပြဿနာသစ်ပင် (Problem Tree)	၁၄-၁-၂၀၁၇	အမျိုးသားများကော်မတီဝင်များ	၈	-	၈	ဆွေးနွေးထားသော အခြေခံအဆောက်အအုံ များနှင့် သက်မွေးဝမ်းကျောင်းလုပ်ငန်းများ၊ ကျန်းမာရေး၊ ပညာရေး။
၅	ပြဿနာသစ်ပင် (Problem Tree)	၁၄-၁-၂၀၁၇	အမျိုးသမီးများ	-	၈	၈	ဆွေးနွေးထားသော အခြေခံအဆောက်အအုံ များနှင့် သက်မွေးဝမ်းကျောင်းလုပ်ငန်းများ
၆	ကျေးရွာ၏ (၅)နှစ်စာ ဦးစားပေးအစီအစဉ် ပုံစံ ဇယား (Metric Ranking)	၁၄-၁-၂၀၁၇	အမျိုးသားအုပ်စု၊ အမျိုးသမီးအုပ်စု၊ လူငယ်အုပ်စု၊ ရပ်မိရပ်ဖအုပ်စု	၂၆	၂၆	၅၂	အကျိုးပြုပြီးရေ၊ အကျိုးခံစားခွင့် နှင့် အဓိက လိုအပ်ချက်များပေါ် မူတည်၍ ဆုံးဖြတ်သည်။



၇	အဖွဲ့အစည်းချိတ်ဆက်ပုံ (Venn Diagram)	၁၅-၁-၂၀၁၇	ကျေးရွာအုပ်ချုပ်ရေးအဖွဲ့၊ ကျေးရွာ စီ/ထောက်အဖွဲ့	၁၈	၂၂	၄၀	ကျေးရွာတွင်းရှိ အဖွဲ့အစည်းများနှင့် မည်သို့သောလုပ်ငန်းများအတွက် မည်သည့်အဖွဲ့များချိတ်ဆက်လုပ်ကိုင်မှု
၈	ပင့်ကူအိမ်ကွန်ယက် (Spider Web)	၁၅-၁-၂၀၁၇	အမျိုးသားများ နှင့် အမျိုးသမီးများ	၁၅	၂၀	၃၅	အမျိုးသားများ နှင့် အမျိုးသမီးများ တန်းတူအခွင့်အရေး ရရှိမှု နှင့် မရရှိသည့် အကြောင်းအရင်းများ
၉	ပြဿနာအခွင့်အရေးလက်ရှိအခြေအနေနှင့် ပြောင်းလဲမှုညွှန်းကိန်း	၁၆-၁-၂၀၁၇	ကျေးရွာစီ/ထောက်အဖွဲ့၊ ကျေးရွာလူထု	၁၀	၁၄	၂၄	ပြဿနာအခွင့်အရေးလက်ရှိအခြေအနေ ကိုသိရှိရန် နှင့် ပြောင်းလဲနိုင်သည်ပုံစံများ
၁၀	ကျေးရွာအိမ်မက်ပြ မြေပုံ (Dream Map)	၁၆-၁-၂၀၁၇	ကျေးရွာစီ/ထောက်အဖွဲ့၊ ကျေးရွာလူထု	၁၂	၁၂	၂၄	နောင်တစ်ချိန်တွင် ကျေးရွာတွင် ဖြစ်စေချင်သော/မြင်စေချင်သော အရာများ ထည့်သွင်းရေးဆွဲခြင်း

၆။ ကျေးရွာဖွံ့ဖြိုးရေး အစီအစဉ်အတွက် အသုံးပြုခဲ့သော PRA tools များနှင့် တစ်ခုချင်းစီအတွက်သုံးသပ်ချက်များ

၁။ ကျေးရွာ၏လူမှုစီးပွားအဆင့်သတ်မှတ်ခြင်း (Wealth Ranking)

အဆင့်	အခြေခံစံနှုန်းများ/ ညွှန်းကိန်းများ	အိမ်ထောင်စု	ရာခိုင်နှုန်း
ချမ်းသာ	အိမ်အခြေအနေ- သွပ်မိုး၊ ပျဉ်ကာ၊ ပျဉ်ခင်း၊ အုတ်တိုက် မြေယာပိုင်ဆိုင်မှု- လယ် ၇ဧက အထက် ကျွဲ၊ နွား - ၂ကောင် အခြားပိုင်ဆိုင်မှု- ဆန်စက်၊ ထွန်စက်၊ ဆိုင်ကယ် (၂) စီး၊ TV ၊ Video၊ ဖုန်း၊ ကား၊ ရေစုပ်စက်၊ ရေတင်စက်	၁၀	၁၉%
အလယ်အလတ်	အိမ်အခြေအနေ- ပျဉ်ထောင်၊ သွပ်မိုး၊ ထရုံကာ မြေယာပိုင်ဆိုင်မှု- ၃ ဧက ကျွဲ၊ နွား၊ ဝက်- ၂ကောင် အခြားပိုင်ဆိုင်မှု - ဆိုင်ကယ်၊ စက်ဘီး၊ TV	၁၃	၂၅%
နွမ်းပါး	အိမ်အခြေအနေ- ထရုံကာ သက်ကယ်မိုး မြေယာပိုင်ဆိုင်မှု- အိမ်ခြံမြေ ၁ ဧက အခြားပိုင်ဆိုင်မှု- စက်ဘီး၊ ဆိုင်ကယ်	၂၉	၅၆%
	စုစုပေါင်း	၅၂	၁၀၀



ဆွေးနွေးချက်

ရာသီဥတု-တပို့တွဲလလယ်မှစ၍ နယုန်လအထိ နွေရာသီဖြစ်ပါသည်။နယုန်လလယ် မှ စ၍ တော်သီလင်းလအထိ မိုးရာသီ ဖြစ်ပါသည်။ သီတင်းကျွတ်လ မှ ပြာသို လအထိ ဆောင်းရာသီ ဖြစ်ပါသည်။ ဆောင်းရာသီတွင် လွန်စွာအေးပါသည်။

စိုက်ပျိုးရေး-ကဆုန်းလတွင် သခွား၊ နယုန်လတွင် ပြောင်း၊ ဝါဆို ဝါခေါင်လတွင် စပါး တော်သီတင်းလတွင် သီတင်းကျွတ်လတွင် မုန့်ညင်း၊ တပို့တွဲလတွင် နေကြာသို့ စိုက်ပျိုးကြပါသည်။စိုက်ပျိုးရေးလုပ်ငန်း မှ တနေ့ဝင်ငွေ ၂၅၀၀ ကျပ်၊ တလဝင်ငွေ ၇၅၀၀၀ ကျပ်ရရှိပါသည်။တစ်နှစ်ဝင်ငွေ ၉၀၀၀၀၀ ကျပ်ရရှိပါသည်။

မွေးမြူရေး-ရာသီမရွေး ကြက်၊ ဝက်၊ နွား များကို တစ်နိုင်တစ်ပိုင် မွေးမြူကြပါသည်။

နေ့စားလုပ်ငန်း-ဝါဆိုလတွင် စပါးစိုက်ပျိုးခြင်း၊ တန်ဆောင်မုန်းလတွင် စပါးရိတ်သိမ်းခြင်း လုပ်ငန်းများရှိပါသည်။နေ့စားလုပ်ငန်းမှ တစ်နေ့ဝင်ငွေ မှာ ၃၀၀၀ ကျပ် တစ်လဝင်ငွေ ၉၀၀၀၀ ကျပ် တစ်နှစ်ဝင်ငွေ ၃၆၀၀၀၀ ကျပ်ရရှိပါသည်။

သုံးသပ်ချက်

သဘာဝဘေးအန္တရာယ်-လေပြင်းတိုက်ခြင်း မိုးသည်းထန်စွာ ရွာသွန်းခြင်း တို့ဖြစ်ကြသည်။

ဝမ်းစာဖူလုံမှု-တန်းရူးလမှ သီတင်းကျွတ်လအထိ ဝမ်းစာဖူလုံမှု အနည်းငယ်ခက်ခဲပါသည်။

အလုပ်သမားရှားပါးမှု- ဝါဆို၊ဝါခေါင်၊တန်းဆောင်မုန်း၊ နတ်တော်လများတွင် အလုပ်သမားရှားပါးမှုရှိပါသည်။

ပွဲတော်များ-တန်ခူးလတွင် သင်္ကြန်ပွဲတော်ပြုလုပ်ပါသည်။ ဝါဆိုလတွင် သင်္ကြန်ကပ်ပွဲတော်ရှိပါသည်။ တော်သလင်းလတွင် မြသဘိတ်ပွဲပြုလုပ်ပါသည်။ သီတင်းကျွတ်လတွင် မီးထွန်းပွဲတော်ရှိပါသည်။ တပို့တွဲလနှင့် တပေါင်းလတွင် အလှူပွဲများရှိပါသည်။



၃။ ကျေးရွာလူမှုရေးပြမြေပုံ နှင့် သုံးသပ်ချက်





ဆွေးနွေးချက်

လူနေထိုင်မှု ပုံစံ- စီပွားရေးအဆင့် (၄) မျိုးရှိပြီး ကျေးရွာများတွင် နေထိုင်ကြပါသည်။ ကျေးရွာတွင်းနေထိုင်ကြသည်။

လမ်းပန်းဆက်သွယ်ရေး- ကျေးရွာတွင်းလမ်းများသည် မြေသာလမ်းများဖြစ်၍ မိုးရာသီတွင် သွားလာရေး ခက်ခဲခြင်း ရေများဖုံးလွှမ်းခြင်း သို့ဖြစ်ပါသည်။ပင်လည်ဘူး ဖောင်းပြင်လမ်းမကြီးပေါ်တွင် ရှိ၍ ဆက်သွယ်ရေး ကောင်းမွန်ပါသည်။

ကျန်းမာရေး- ကျေးရွာ တွင် အရန်သားဖွား ဆရာမရှိသည်။ အရေးပေါ်ဖြစ်လျှင် ပင်လည်ဘူးမြို့နယ် ဆေးရုံသို့ သွားရောက်ကုသကြပါသည်။

သောက်သုံးရေ- ကျေးရွာတွင်းတွင် ပိုက်တွင်း လက်တူးတွင်းများရှိ၍ သောက်သုံးရေလုံလောက်မှုရှိပါသည်။

အခြား- ကျေးရွာ အနောက်ဘက်၊ မြောက်ဘက်၊ တောင်ဘက်တွင် လယ်ကွင်းများနှင့် စားကျက်မြေများရှိ ပါသည်။ ကျေးရွာအရှေ့တွင် ဘုန်းတော်ကြီးကျောင်း မွှာရုံ၊ ဇရပ်၊ ဘုရားစေတီ များရှိပါသည်။

သုံးသပ်ချက်

ကျေးရွာတွင် ၂၄ နာရီ မီးလင်း လျက် ရှိပြီး သောက်သုံးရေအနေဖြင့် ကျေးရွာမှတွင်းပိုင်းများ ခပ်ယူသုံးစွဲ ကြောင်းတွေ့ရှိရသည်။ ကျေးရွာသူ/သားများ စီမံကိန်းတွင် ပူးပေါင်းပါဝင်ဆောင်ရွက်ရန်လိုအပ်ပါသည်။



၄။ကျေးရွာအရင်းအမြစ်ပြုပြင်မှုနှင့်သုံးသပ်ချက်





ဆွေးနွေးချက်

ပတ်ဝန်းကျင်ရှိ အရင်းအမြစ်များ-ကျေးရွာ အနောက်ဘက်တွင် ချောင်းရှိသည်။ မိုးတွင်း စပါးစိုက်ပျိုးရန် ရေသွယ်ယူရရှိသည်။ စပါးကို အဓိက စိုက်ပျိုးကြသည်။

စီးပွားရေးလုပ်ကိုင်စားသောက်ရသောအရင်းအမြစ်- လယ်/ယာ မြေများကို အသုံးပြု၍ စပါး၊ မြေပဲ နှင့်နှမ်း စသည်တို့ကို စိုက်ပျိုးထုတ်လုပ်နိုင်ပါသည်။ စားကျက်မြေကို အသုံးပြု၍ ကျွဲနွားများ မွေးမြူ ကြပါသည်။

အရင်းအမြစ်နှင့်ဆက်စပ်သောပြဿနာများ-မိုးခေါင် ရေရှား၍ သီးနှံဖြစ်ထွန်းမှု နည်းပါးသည်။

သုံးသပ်ချက်

ကျေးရွာမှရရှိသော အရင်းအမြစ်များကို အမျိုးသား/သမီး တန်းတူနီးပါးအသုံးပြုကြပြီး ထိမ်းချုပ်ရာတွင်လည်း တန်းတူထိမ်းချုပ်ကြကြောင်းတွေ့ရှိ ရပါသည်။



ဆွေးနွေးချက်

မိုးရာသီတွင် ကျေးရွာတွင်းသွားလာရန်ခက်ခဲခြင်း
 မိုးရာသီတွင် သွားလာရေးခက်ခဲခြင်း၊ ကျောင်းသားကျောင်းသူများ သွားလာရေးခက်ခဲခြင်း
 လမ်းများရေကျော်၍ ပျက်စီးခြင်းလမ်းများရေတိုက်စားခြင်း
 မူးချောင်းထဲသွားလာရန် ခက်ခဲခြင်း၊ ရွံ့ဗွက်များထူထပ်ခြင်း
 ကျောင်းသားကျောင်းသူများ ပညာသင်ကြားရာတွင် အခြားကျေးရွာသို့သွားရသည့်အတွက် ကလေးများ
 စိုးရိမ်ရပါသည်။

သုံးသပ်ချက်

ကျေးရွာရေတွင်းရေမြောင်း မတပ်ဆင်နိုင်သည့် အကြောင်းအရင်းနှင့် ဖြစ်ပေါ်လာသည့် ဆိုးကျိုးများကို
 ဆွေးနွေးပြီး ရေပြန်တပ်ဆင်ရန် ဆွေးနွေးပြီး ရေမြောင်းအား ဂျေပြန်တပ်ဆင်ရန် လိုအပ်ပါသည်။



၆။ ဦးစားပေးအစီအစဉ်ဇယား

တောင်ခြား: အုပ်ချုပ်မှု၊ တောင်ခြားခြားခြင်း၊ ကျေးရွာ ဦးစားပေးအစီအစဉ်ဇယား:

စဉ်	ထုတ်ဖော်ခြင်းအမည်	၁	၂	၃	၄	၅	၆	၇	၈	အဆင့်
၁	ရွာအဖွဲ့: ရေဖျော်ခြင်း	၁	၁	၁	၁	၁	၁	၁	၁	ပထမ
၂	မူရင်းအဖွဲ့: ရေဖျော်ခြင်း									ဒုတိယ
၃	အသစ်အဖွဲ့: အသစ်									တတိယ
၄	ကျေးလက်အဖွဲ့: အသစ်									စတုတ္ထ
၅	ကျေးရွာအဖွဲ့									ပဉ္စမ



ဆွေးနွေးချက်

စီမံကိန်းပထမနှစ်တွင် ကျေးရွာချင်းဆက်တံတားကို ရန်ပုံငွေ (၅၀၀၀၀၀၀)သိန်းကျပ်ဖြင့် ဆောက်ရွက် ပြီးစီးပြီး ဖြစ်ပါသည်။

စီမံကိန်း ဒုတိယ နှစ်တွင်ကျေးရွာတွင်းမြေသားလမ်း ကို ဆောက်လုပ်ပြီးစီးခဲ့ပါသည်။

စီမံကိန်းတတိယနှစ်တွင် သစ္စေကုန်း၊ ဆိုင်ယာလေး၊ ရွာရှည်၊ အင်ကုန်းညောင်ပင်သာ ကျေးရွာများမှ ဆောင်ရွက်သွားမည်ဖြစ်သည်။

စီမံကိန်းစတုတ္ထနှစ်တွင် တောင်ဒွန်းကျေးရွာ အုပ်စုတွင်းရှိ ကျေးရွာများအားလုံးဆောင်ရွက်လုပ်ကိုင်သွား မည်ဖြစ်ပါသည်။

သုံးသပ်ချက်

- ရွာတွင်းရေမြန်၂ခု
- မူးချောင်းသွားလမ်း
- စာသင်ကျောင်းအသစ်
- ကျေးလက်ဆေးပေးခန်း
- ကျေးရွာခန်းမ



၇။ ဝင်းပုံစံကိုသုံးပြု၍ အဖွဲ့အစည်းများချိတ်ဆက်မှု နှင့် သုံးသပ်ချက်





ဆွေးနွေးချက်

ကျေးရွာအတွင်းရှိအဖွဲ့အစည်းများ

ကျေးရွာလူထုနှင့် ချိတ်ဆက်ဆောင်ရွက်နေသောအဖွဲ့အစည်းများမှာ ကျေးရွာအုပ်ချုပ်ရေးမှူး၊ ရပ်မိရပ်ဖ၊ ဂေါမက၊ အရံမီးသတ်၊ ကျေးရွာ သမချေးငွေ၊ အမျိုးသား/သမီးအဖွဲ့၊ စိုက်ဘဏ်၊ ကျေးလက် ဒေသဖွံ့ဖြိုးတိုးတက် ရေးဦးစီးဌာန၊ လူထုဗဟိုပြုစီမံကိန်းတို့ နှင့်ချိတ်ဆက်ဆောင်ရွက်လျက်ရှိ ပါသည်။

ကျေးရွာပြင်ပအဖွဲ့အစည်းများ

မြို့နယ်အထွေထွေအုပ်ချုပ်ရေးမှူး၊ မြို့နယ်ရဲဌာန၊ မြေစာရင်း၊ မြို့နယ်ပညာရေးမှူးရုံး၊ တိကု၊ မီးသတ်၊ စိုက်ပျိုးရေး သစ်တော သမဂ္ဂ၊ သမဂ္ဂ၊ ကျန်းမာရေးဌာနများနှင့်စိုက်ဘဏ် အဖွဲ့အစည်းများ၏ ချိတ်ဆက်ဆောင်ရွက်မှု အားနည်းကြောင်းတွေ့ရှိရပါသည်။

ကျေးလက်ဒေသဖွံ့ဖြိုးတိုးတက်ရေးဦးစီးဌာနနှင့်လူထုဗဟိုပြုစီမံကိန်းသည်ကျေးရွာဖွံ့ဖြိုးရေးလုပ်ငန်းမျှားကိုလုပ်ကိုင်ဆောင် ရွက်ကြပါသည်။

သုံးသပ်ချက်

တောင်ခွန်းကျေးရွာအနေဖြင့် အဖွဲ့အစည်းအားလုံးချိတ်ဆက်ဆောင်ရွက်မှုရှိသကဲ့ ကျေးရွာပြင်ပဌာနတွေနဲ့ လည်းချိတ်ဆက်ဆောင်ရွက် ဆက်သွယ်မှုရှိသည်။ မြေစာရင်း သစ်တော စသောဌာနနှင့် ချိတ်ဆက်ဆောင်ရွက်ရန် လိုအပ်သည်။



၈။ ကျား မ ရေးရာ သုံးသပ်ချက်

တောင်ချိုးအပူ | တောင်ချိုးကျေးဇူး ကျင်းပခံစားခွင့်နှင့် မျှခွဲခြမ်းစိမ်းဖြာခြင်း

အသုံးပြုခြင်း **ထိန်းချုပ်ခြင်း** **အမျိုးသမီး**

အသုံးပြုခြင်း (Left Column):

- ကျွန် (Male)
- ဝန် (Female)
- လယ် (Male)
- နွား (Female)
- မပါ (None)

ထိန်းချုပ်ခြင်း (Right Column):

- ကျွန် (Male)
- လယ် (Female)
- မပါ (None)
- နွား (Female)
- ဝန် (Female)



ဆွေးနွေးချက်

ကျေးရွာမှရရှိသော အရင်းအမြစ် လယ် နွား စပါး ကြက် ဝက် များကို အမျိုးသားများ အသုံးပြုကြသည်။ ဝက်ကို အမျိုးသမီးများကကျွေးရပါသည်။ လယ် နွား စပါး ကို တန်းတူအသုံးပြုကြပါသည်။ လယ် စပါး နွား ဝက် ကို အမျိုးသား / သမီး တန်းတူအသုံးပြုပြီး ထိန်းချုပ်ထားကြောင်းဆွေးနွေးထားပါသည်။

သုံးသပ်ချက်

ကျေးရွာမှရရှိသော အရင်းအမြစ်များကို အမျိုးသား / သမီး တန်းတူနီးပါး အသုံးပြုကြပြီး ထိန်းချုပ်ရာတွင်လည်း တန်းတူထိန်းချုပ်ကြကြောင်းတွေ့ရပါသည်။





၉။ ပင့်ကူအိမ်ကွန်ယက် နှင့် သုံးသပ်ချက်





ဆွေးနွေးချက်

အိမ်မှုကိစ္စဆောင်ရွက်မှု-အမျိုးသားများ၏ အိမ်မှုကိစ္စ ဆောင်ရွက်မှုမှာ အဆင်(၆) တွင်တွေ့ရပြီး အမျိုးသမီးများမှာ အဆင့်(၈) တွင် တွေ့ရပါသည်။ အမျိုးသားများသည် အမျိုးသမီးများ၏ အိမ်မှုကိစ္စ များတွင် ပါဝင်ဆောင်ရွက်နေသည်ကို တွေ့ရပါသည်။

အလုပ်အကိုင်အခွင့်အလမ်း- အမျိုးသားများက ပိုနေပြီး စိုက်ပျိုးရာသီ ပြီးချိန်တွင် ကျေးရွာပြင်ပသို့ သွားရောက်လုပ်ကိုင်ကြပါသည်။

ဝင်ငွေရရှိမှု- အမျိုးသားများက အမျိုးသမီးများထက် အလုပ်အကိုင်အခွင့်အလမ်းပို များသောကြောင့် ဝင်ငွေရရှိမှု မှာလည်း အမျိုးသားများက သာနေသည်ကို တွေ့ရသည်။

အရင်းအမြစ်အပေါ်လက်လှမ်းမီမှု- ကျေးရွာတွင် လယ်ယာလုပ်ငန်းကို အဓိကလုပ်ကိုင်ကြသည်။ ရေကောင်းမြေကောင်းရှိခြင်းကြောင့် အရင်းအမြစ်ကို လက်လှမ်းမီမှု တူညီကြပါသည်။

ပညာတတ်မြောက်မှု-ပညာတတ်မြောက်မှုတွင်အမျိုးသမီးများသည် အမျိုးသားများထက် အနည်းငယ်သာလွန်ပါသည်။

ရပ်ရေးရွာရေးတွင်ပူးပေါင်းပါဝင်မှု-သာရေးနာရေး၊ လူမှုရေး၊ ကျေးရွာဖွံ့ဖြိုးရေး လုပ်ငန်းများတွင် အမျိုးသမီးများက အမျိုးသားများထက် အနည်းငယ်သာလွန်နေသည်ကို တွေ့ရပါသည်။

ရပ်ရေးရွာရေးတွင်ခေါင်းဆောင်မှု-အရေးပါသည့်နေရာများတွင် အမျိုးသမီးများ၏ အဆင့်နေရာသည် တန်းတူမှုမရရှိသေးပါ။ အမျိုးသမီးများအားနေရာပေးမှုမှာ အစဉ်အလာအရအမျိုးသားများက နေရာယူထားပြီး အမျိုးသမီးများကလည်းနေရာယူတတ်ရန် နှင့် စွမ်းဆောင်ရည်ရှိရန် လိုအပ်နေပါသေးသည်။

ရပ်ရေးရွာရေးတွင်ဆုံးဖြတ်ချက်ချမှု- ရှေးရိုးအစဉ်အလာအရ အမျိုးသားများကသာ ဆုံးဖြတ်ချခြင်း၊ ခေါင်းဆောင်မှုနေရာတွင် အမျိုးသမီးများ မပါဝင်ခြင်းကြောင့် ဆုံးဖြတ်ချက်သည့် နေရာတွင် အမျိုးသမီးများထက် အမျိုးသားများက သာလွန်နေပါသည်။

သုံးသပ်ချက်

အမျိုးသားများ အနေဖြင့် အမျိုးသမီးများကို ဆုံးဖြတ်ချက်ချရာတွင် တိုင်ပင်နှီးနှောမှု ပြုလုပ်ခြင်း အခွင့်အရေးပေးခြင်း လက်တွဲခေါ်ယူခြင်း အဂျေးတယူဆက်ဆံမှု ပြုလုပ်ခြင်း များဆောင်ရွက်ပေးသင့်သည်။



ဆွေးနွေးချက်

ရွာတွင်းလမ်းများကို ရာသီမရွေးသွားလာနိုင်သော လမ်းများဖြစ်ချင်သည်။ ရေပြွန်များ တပ်ဆင်ပြီး စီးပြီး ဖြစ်ချင်သည်။ စာသင်ကျောင်းဆောက်လုပ်ပြီးစီးပြီး ဖြစ်ချင်သည်။ ရေမြောင်းများကိုလည်း ရေစီးရေလာ ကောင်းမွန်သော ရေမြောင်းဖြစ်အောင်ဆောင်ရွက်ပြီးဖြစ်ချင်သည်။

သုံးသပ်ချက်

တောင်ဒွန်းကျေးရွာတွင် ယခုတောင်းဆိုထားသော လုပ်ငန်းခွဲများကို ဆောင်ရွက်လိုက်ခြင်းအားဖြင့် ကျေးရွာ၏ဖွံ့ဖြိုးရေးမှာ တိတိတာတာတိုးတက်ကာ ကျေးရွာလူမှုရေး စီးပွားရေး ပညာရေး ဘက်တွင် တိုးတက်ဖွံ့ဖြိုးလာမည်ဖြစ်သည်။



၇။ ကော်မတီဝင်များရွေးချယ်ခြင်းနှင့်ကျေးရွာဖွံ့ဖြိုးရေးအစီအစဉ်ဆောင်ရွက်မှုမှတ်တမ်းခါတ်ပုံများ



အမျိုးသားအုပ်စု၏ မှတ်တမ်းခါတ်ပုံ



အမျိုးသမီးအုပ်စု၏ မှတ်တမ်းခါတ်ပုံ



လူငယ်အုပ်စု၏ မှတ်တမ်းခါတ်ပုံ



ထိခိုက်လွယ်အုပ်စုများ၏ မှတ်တမ်းခါတ်ပုံ



စေတနာ့ဝန်ထမ်းများ ရွေးချယ်ခြင်း မှတ်တမ်းဓါတ်ပုံ



ကော်မတီရွေးချယ်ခြင်း မှတ်တမ်းဓါတ်ပုံ



ဖွံ့ဖြိုးရေးအစီအစဉ်ရေးဆွဲခြင်း မှတ်တမ်းဓာတ်ပုံ



ဖွံ့ဖြိုးရေးအစီအစဉ်ရေးဆွဲခြင်း မှတ်တမ်းဓာတ်ပုံ



လုပ်ငန်းခွဲ၏မပြုလုပ်မီ မှတ်တမ်းဓာတ်ပုံ



လုပ်ငန်းခွဲ၏မပြုလုပ်မီ မှတ်တမ်းဓာတ်ပုံ



၈။ ကော်မတီဝင်များစာရင်း

စဉ်	အမည်	ကျား-မ	ရာထူး
၁	ဦးမြမောင်	ကျား	ကျေးရွာစီမံကိန်းအထောက်အကူပြုကော်မတီ၊ ဥက္ကဋ္ဌ
၂	ဒေါ်ဝေမာဦး	မ	ကျေးရွာစီမံကိန်းအထောက်အကူပြုကော်မတီ၊ ဥက္ကဋ္ဌ
၃	ဒေါ်မဌေး	မ	ဝယ်ယူရေးဆပ်ကော်မတီ၊ ဥက္ကဋ္ဌ
၄	ဦးတင်ဇော်	ကျား	ဝယ်ယူရေးဆပ်ကော်မတီ၊ မှတ်တမ်းထိမ်း
၅	ဒေါ်မိမြိုင်	မ	ဝယ်ယူရေးဆပ်ကော်မတီ၊ အဖွဲ့ဝင်
၆	ဦးမြတ်ကြွယ်	ကျား	စောင့်ကြည့်ကြီးကြပ်ရေးဆပ်ကော်မတီ၊ ဥက္ကဋ္ဌ
၇	ဦးဇော်အောင်	ကျား	စောင့်ကြည့်ကြီးကြပ်ရေးဆပ်ကော်မတီ၊ အဖွဲ့ဝင်
၈	ဒေါ်သီတာဦး	မ	စောင့်ကြည့်ကြီးကြပ်ရေးဆပ်ကော်မတီ၊ အဖွဲ့ဝင်
၉	ဦးဝေလင်းထွန်း	ကျား	လုပ်ငန်းလည်ပတ်ရေး နှင့် ပြုပြင်ထိန်းသိမ်းရေး ဆက်ကော်မတီ၊ ဥက္ကဋ္ဌ
၁၀	ဒေါ်ညွန့်တင်	မ	လုပ်ငန်းလည်ပတ်ရေး နှင့် ပြုပြင်ထိန်းသိမ်းရေး ဆက်ကော်မတီ၊ အဖွဲ့ဝင်
၁၁	ဦးသက်နိုင်စိုး	ကျား	လုပ်ငန်းလည်ပတ်ရေး နှင့် ပြုပြင်ထိန်းသိမ်းရေး ဆက်ကော်မတီ၊ အဖွဲ့ဝင်
၁၂	ဒေါ်တင်မာထွေး	မ	ကျေးရွာငွေစာရင်းကိုင်
၁၃	ဦးရန်မျိုးအောင်	ကျား	အကြံပြုချက်ဖြေရင်းရေး
၁၄	ဒေါ်သီတာစန်း	မ	အကြံပြုချက်ဖြေရင်းရေး
၁၅	ဦးသိန်းနိုင်	ကျား	စေတနာ့ဝန်ထမ်း
၁၆	ဒေါ်ခင်ညို	မ	စေတနာ့ဝန်ထမ်း

စုစုပေါင်း။ (၁၆) ယောက် ကျား-၈ ယောက် +မ-၈ ယောက်

ကျေးရွာအုပ်စုစီမံကိန်းအထောက်အကူပြုကော်မတီ

ဦးမြမောင် ကျေးရွာအုပ်စု စီမံကိန်းအထောက်အကူပြုကော်မတီ(အုပ်စုစီ/ထောက် ဥက္ကဋ္ဌ)

ဒေါ်ဝေမာဦး ကျေးရွာအုပ်စု စီမံကိန်းအထောက်အကူပြုကော်မတီ(အဖွဲ့ဝင်)

မှတ်တမ်းတင်သူ

အမည်။ ဒေါ်ခင်မြို့လှိုင်

ရာထူး။ လူထုစည်းရုံးရေးမှူး

ရက်စွဲ။ ၁၀/၁/၂၀၁၇



၉။ ပုံစံ ၈-၁။ ကျေးရွာအချက်အလက်

ပုံစံ - ၈ - ၁ ကျေးရွာအခြေခံအချက်အလက်များ (Form PC 1)

လက်ညွှန်ရွက်၊ ကျေးရွာတစ်ရွာသို့ ပထမဆုံးမိတ်ဆက်ရေး သွားရောက်သောအခါ လူထုစည်းရုံးရေးမှူးသည် ကျေးရွာ ခေါင်းဆောင်များအား ကျေးရွာအချက်အလက်များကို မေတ္တာရပ်ခံ၍ တောင်းခံရသည်။ ဤအချက်အလက်များကို စီမံကိန်း မိတ်ဆက်အစည်းဝေးတွင် ဝင်တင်ခံရသည်။ စီမံကိန်းမိတ်ဆက်အစည်းဝေးတွင် လူထုစည်းရုံးရေးမှူးသည် ဤအချက်အလက် များအား စစ်ဆေးပြီး မှန်ကန်အောင်ပြုလုပ်ရမည်။ ပြီးနောက်တွင် လူထုစည်းရုံးရေးမှူးမှ သတင်းအချက်အလက်ထဲသို့ Tablets မှ တစ်စင့် ဖြည့်သွင်းရမည်။

ကျေးရွာအုပ်ချုပ်ရေးမှူး အမည် <u>ဦးစိုးမိုး</u>	ကျေးရွာအုပ်ချုပ်ရေးမှူး၏ ဝန်နံပါတ်	လူထုစည်းရုံးရေးမှူး၏ အမည် <u>ဒေါ်အိမ်မြင့်</u>
ပြည်နယ်၊ တိုင်းဒေသကြီး၊ ပျံ့နှံ့ရေး ဝန်ကြီးဌာန	ကျေးရွာအုပ်စု၊ ကျေးရွာ	ကျေးရွာ

ကား လူဦးရေ

လူမျိုးစု	အိမ်ထောင်စုအရေအတွက်	ကိုးကွယ်သည့်ဘာသာ	အိမ်ထောင်စုအရေအတွက်
လူမျိုးစု (၁) <u>အိမ်</u>	၅၆	ဘာသာ (၁) <u>ဗုဒ္ဓ</u>	၅၆
လူမျိုးစု (၂) -----		ဘာသာ (၂) -----	
လူမျိုးစု (၃) -----		ဘာသာ (၃) -----	
လူမျိုးစုစု -----		ဘာသာစု -----	
အရေအတွက်			
မသန်စွမ်းသူများ			
သက်ကြီးရွယ်အိုများ (၆၅ နှစ်နှင့် အထက်)	၈ (၁၅) (၁၅)	ဗုဒ္ဓ	၁၉
စစ်ဘေးရှောင်			

	အမျိုးသား (အရေအတွက်)	အမျိုးသမီး (အရေအတွက်)
လူဦးရေ		
လူမျိုးစု (၁) <u>အိမ်</u>	၁၂၆	၁၅၅
လူမျိုးစု (၂) -----		
လူမျိုးစု (၃) -----		
အိမ်ထောင်ဦးစီး	၃၅	၂၀

(ခ) အခြေခံအောက်အဖွဲ့ အသုံးအဆောင်များ

စာသင်ကျောင်း	အမှတ် ဖြစ်ပါ	ကျန်းမာရေး	အမှတ် ဖြစ်ပါ	ဘာသာရေး အဆောက် အအုံများ	အမှတ် ဖြစ်ပါ
အထက်တန်းကျောင်း	<input type="checkbox"/>	ဆေးရုံ	<input type="checkbox"/>	စေတီ	<input checked="" type="checkbox"/>
အလယ်တန်းကျောင်း	<input type="checkbox"/>	ကျန်းမာရေးဌာန	<input type="checkbox"/>	ဘုန်းကြီးကျောင်း	<input checked="" type="checkbox"/>
မူလတန်းကျောင်း	<input type="checkbox"/>	ကျန်းမာရေးဌာနခွဲ	<input type="checkbox"/>	ဟိန္ဒူဘုရားကျောင်း	<input type="checkbox"/>
ပုဂံကျောင်း	<input type="checkbox"/>	ဆေးပေးခန်း	<input type="checkbox"/>	ရေငံယာန်ကျောင်း	<input type="checkbox"/>
အခြား	<input type="checkbox"/>	အခြား	<input type="checkbox"/>	ဗလီ	<input type="checkbox"/>
				အခြား	<input type="checkbox"/>
မှတ်စုကတ်		မှတ်စုကတ်		မှတ်စုကတ်	



(ဂ) ကျွမ်းကျင်သူများမှတ်တမ်း (ကျေးရွာတွင်နေထိုင်သော သို့မဟုတ် ထခြားရွာမှလာရောက်သော ကျွမ်းကျင်သူများ)

(၁) စာသင်ကျောင်း			(၂) ကျန်းမာရေး			(၃) လက်မှုပညာရှင်		
	ရွာတွင်နေထိုင်သူ	အခြားရွာမှလာသူ		ရွာတွင်နေထိုင်သူ	အခြားရွာမှလာသူ		ရွာတွင်နေထိုင်သူ	အခြားရွာမှလာသူ
မူလတန်းပြဆရာ/မ	<input checked="" type="checkbox"/>	<input type="checkbox"/>	ဆရာဝန်	<input type="checkbox"/>	<input type="checkbox"/>	လက်သမား	<input checked="" type="checkbox"/>	<input type="checkbox"/>
အထက်တန်းပြဆရာ/မ	<input type="checkbox"/>	<input type="checkbox"/>	လက်ထောက်ကျန်းမာရေးမှူး	<input type="checkbox"/>	<input type="checkbox"/>	ပန်းရံ	<input type="checkbox"/>	<input type="checkbox"/>
အလယ်တန်းပြဆရာ/မ	<input type="checkbox"/>	<input type="checkbox"/>	အမျိုးသမီးကျန်းမာရေးဆရာမ	<input type="checkbox"/>	<input type="checkbox"/>	လျှပ်စစ်ကျွမ်းကျင်ပီးသမား	<input checked="" type="checkbox"/>	<input type="checkbox"/>
မူကြိုဆရာ/မ	<input type="checkbox"/>	<input type="checkbox"/>	သားဖွားဆရာမ	<input checked="" type="checkbox"/>	<input type="checkbox"/>	ရေပိုက်သွယ်သူ	<input type="checkbox"/>	<input type="checkbox"/>
အခြား	<input type="checkbox"/>	<input type="checkbox"/>	ပြည်သူ့ကျန်းမာရေးလုပ်သား	<input type="checkbox"/>	<input type="checkbox"/>	စက်ပြင်ဆရာ	<input type="checkbox"/>	<input type="checkbox"/>
မှတ်ချက်			မှတ်ချက်			မှတ်ချက်		

(ဃ) ကျေးရွာသို့ ရောက်ရှိနိုင်သည့် လမ်းအခြေအနေ / ကျေးရွာတစ်ရွာသည် ၎င်း၏ ကျေးရွာအုပ်စုနှင့် ဆက်သွယ်ထားသော လမ်းအခြေအနေ (အောက်ပါတို့ကိုတိုင်းပါ)

ကျောက်ကြမ်းလမ်း ကတ္တရာလမ်း ✓ ကွန်ကရစ်လမ်း မော်တော်ဆိုင်ကယ်လမ်း
 ကျောက်ခင်းလမ်း ခြေသားလမ်း ✓ လူသွားလမ်း အခြား _____

(င) ကျေးရွာဖွံ့ဖြိုးမှုစီမံချက်

(၁) လူထုပဟိုပြုစီမံကိန်းမထောင်မီ ဤကျေးရွာတွင်ကျေးရွာဖွံ့ဖြိုးမှု စီမံချက်ရှိခဲ့ပါသလား? ဝိုင်းပါ ရှိပါသည်/မရှိပါ/မသိပါ
 (၂) ရှိခဲ့ပါလျှင် ဤစီမံချက်ကို မည်သည့် ခုနှစ်တွင်ပြင်ဆင်ခဲ့ပါသနည်း? နှစ်-----/မသိပါ
 (၃) ဤစီမံချက်ကို မြို့နယ်မှအတည်ပြုခဲ့ပါသလား? ပြုခဲ့ပါသည်/မပြုခဲ့ပါ /မသိပါ

(စ) ခရီးအကွာအဝေး

(၁) ဤကျေးရွာ၏ပဟိုမှ ၎င်းကျေးရွာအုပ်စု၏ပဟိုအထိ ခရီးခိုင်းမည်မျှကွာဝေးသနည်း? ဝိုင်း-----/မသိပါ
 (၂) ဤကျေးရွာမှ ၎င်းကျေးရွာအုပ်စုပဟိုအထိ သွားလာရာတွင်ကြာမြင့်သည့်အချိန်

ခြောက်သွေ့ရာသီတွင်ကြာချိန် ----- ထော်လာဂျီ/မော်တော်ဆိုင်ကယ်/ခြေလျှင်/လား/မော်တော်ဘုတ်/အခြား _____
 မိုးရာသီတွင်ကြာချိန် ----- ထော်လာဂျီ/မော်တော်ဆိုင်ကယ်/ခြေလျှင်/လား/မော်တော်ဘုတ်/အခြား _____

(ဆ) ပတ်ဝန်းကျင်ဆိုင်ရာ သဘာဝဘေးအန္တရာယ်

ဤကျေးရွာတွင် ရေကြီးခြင်းကို သဘာဝဘေးအန္တရာယ်ကျရောက်စေခြင်း ရှိပါသလား။
 မရှိပါ ရှိပါသည် ရှိလျှင်ခေါ်ပြပါ _____



(ခ) ကျေးရွာတွင် ခွဲစည်းထားသော အဖွဲ့အစည်းများ လူထုဝဟ်ဗြဲစီမံကိန်းမတိုင်မီ ဤကျေးရွာတွင် ကျေးရွာဖွံ့ဖြိုးရေးအတွက် အစိုးရ (သို့) ရွာသားများကိုယ်တိုင်(သို့) စီမံကိန်းတစ်ခုခု ခွဲစည်းထားသည့် အဖွဲ့အစည်းများရှိပါသလား။

- (၁) _____
- (၂) _____

ကျေးရွာခေါင်းဆောင်

အမည် ဦးစိုးမိ

လက်မှတ်  ဇူလိုင် ၃၀၊ ၂၀၁၆

လူထုစည်းရုံးရေးမှူး

အမည် ဖေဖော်ဖြေဦး

လက်မှတ်  ဇူလိုင် ၃၀၊ ၂၀၁၆



၁၀။ ပုံစံ ၈-၂။ စီမံကိန်းစက်ဝန်းအချိန်ဇယား

ပုံစံ - ၈ - ၂ - စီမံကိန်းစက်ဝန်းအချိန်ဇယား (PC 2)

လမ်းညွှန်နှုန်း၊ သက်ဆိုင်ရာလုပ်ငန်းစဉ်/လက်ထောက်နည်းပညာနည်းပညာအမျိုးမျိုး၊ စီမံကိန်းစက်ဝန်းအဆင့်တစ်ခုပြီးစီးပုံ၊ ကျေးရွာနှင့် ကျေးရွာအုပ်စုအတွက် ဤပုံစံကို ဖြည့်သွင်းရမည်။

စီမံကိန်းအမျိုးအမည် **၆၅၂-၂၀၁၇**

မေးခွန်း ၈.၁.၂၀၁၇

စီမံကိန်းအမျိုးအမည် **၆၅၂-၂၀၁၇**၊ စီမံကိန်းအမျိုးအမည် **၆၅၂-၂၀၁၇**

စီမံကိန်းအမျိုးအမည် **၆၅၂-၂၀၁၇**

စီမံကိန်းအမျိုးအမည်	စတင်သည့် ဇယား	ပြီးဆုံးသည့် ဇယား	အချိန်ဇယား			လုပ်ဆောင်ရန်အတွက် လိုအပ်သည့် အချိန်
			အချိန်ဇယား အချိန်	အချိန်ဇယား အချိန်	အချိန်ဇယား အချိန်	
၁။ ကျေးရွာစီမံကိန်း၊ စီမံဆက်အစည်းအဝေး	၅-၁-၂၀၁၆	၅-၁-၂၀၁၆	၂၆	၂၆	၅၅	၂၅၅
၂။ ကျေးရွာဖွံ့ဖြိုးရေး စီမံချက်ရေးဆွဲခြင်း အစည်းအဝေး	၈-၁-၂၀၁၆	၈-၁-၂၀၁၆	၁၆	၁၆	၅၀	၅၀
၃။ ကျေးရွာအုပ်စု လုပ်ငန်းဆုံးဖြတ်ချက်ချသည့် အစည်းအဝေး	၂၀-၁-၂၀၁၇	၂၀-၁-၂၀၁၇	၁၆	၁၆	၃၆	၃၆
၄။ မြို့နယ်အဆင့် စီမံကိန်းရေးဆွဲရေး နှင့် အကောင်အထည်ဖော်ရေးကော်မတီ၏ စီမံကိန်း ဝန်ထမ်း အစည်းအဝေး			မလို	မလို	မလို	မလို
၅။ မြို့နယ် စီမံကိန်းရေးဆွဲရေး နှင့် အကောင်အထည်ဖော်ရေး ကော်မတီ၏ဆုံးဖြတ်ချက်ကို ရွာသို့ အသိပေး အကြောင်းကြားသည့် အစည်းအဝေး						
၆။ စီမံကိန်းလုပ်ငန်းခွဲစီမံချက်ရေးဆွဲခြင်း အစည်းအဝေး						
၆.၀၁။ စီမံကိန်းလုပ်ငန်း အကောင်အထည်ဖော် ရေးဆွဲခြင်း						



၁၁။ ပုံစံ ၈-၃။ ကျေးရွာဖွံ့ဖြိုးရေး ဦးစားပေးအစီအစဉ်

ပုံစံ - ၈ - ၃ ကျေးရွာဖွံ့ဖြိုးရေး ဦးစားပေးအစီအစဉ် (Form PC 3)

လက်ညွှန်ချက် အဆင့်(၃) ကျေးရွာဖွံ့ဖြိုးရေးအစီအစဉ်အပေး ပြီးဆုံးသောအခါ ကျေးရွာစီမံကိန်း အထောက်အကူပြု ကော်မတီသည် လူထုစည်းရုံးရေးမှူးအကူအညီဖြင့် ဤပုံစံပြည့်စုံအောင် ဖြည့်သွင်းရမည်။

လူထုစည်းရုံးရေးမှူး/ဝန်ထမ်း အမည် ဒေါ်ခင်အိန်

နေ့စွဲ ၈.၁.၂၀၁၇ စက်ဝန်းအား အမှတ်ခြစ်ပါ (V) စက်ဝန်း(၁) စက်ဝန်း(၂) စက်ဝန်း(၃) စက်ဝန်း(၄)

ပြည်နယ်/တိုင်း ခင်စတိုး ပြည်နယ်/တိုင်း မန္တလေး ကျေးရွာအုပ်စု ကော့ခိုင်း ကျေးရွာ ကော့ခိုင်း

က။ အခက်အခဲအတားအဆီးများအားတွေ့ဆန်းခြင်း - ယခုလက်ရှိအခြေအနေတွင် ဤကျေးရွာဖွံ့ဖြိုးရေးအစီအစဉ်အတွက် အဓိက အခက်အခဲအတားအဆီးများသည် မည်သည့်များဖြစ်ပါသနည်း။ (အမျိုးသား/သမီး အနည်းဆုံးအခက်အခဲ ၅ ခုစီဖော်ပြပါ)

အမျိုးသား အဖွဲ့မှ တင်ပြသောအခက်အခဲအတားအဆီးများ	အမျိုးသမီး အဖွဲ့မှ တင်ပြသောအခက်အခဲအတားအဆီးများ
၁။ မိမိထူးလွန်းသူ၏အားလုံးအားလုံး	၁။ လမ်းပန်းဆက်သွယ်ခြင်း
၂။ များစွာလမ်းပန်း ဖွဲ့စည်းခြင်း	၂။ များစွာလမ်းပန်းဆက်သွယ်ခြင်း
၃။ ကလေးများ စားနပ်ရိက္ခာမရခြင်း	၃။ ကလေးများ စားနပ်ရိက္ခာမရခြင်း
၄။ ကျန်းမာရေး	၄။ ကျန်းမာရေးဆိုင်ရာ ဆေးကုသမှု
၅။ အလုပ်အကိုင် မရရှိခြင်း	၅။ အလုပ်အကိုင် မရရှိခြင်း
၆။ အလုပ်အကိုင် မရရှိခြင်း	၆။ အလုပ်အကိုင် မရရှိခြင်း
၇။ အလုပ်အကိုင် မရရှိခြင်း	၇။ အလုပ်အကိုင် မရရှိခြင်း
၈။ အလုပ်အကိုင် မရရှိခြင်း	၈။ အလုပ်အကိုင် မရရှိခြင်း
၉။ အလုပ်အကိုင် မရရှိခြင်း	၉။ အလုပ်အကိုင် မရရှိခြင်း
၁၀။ အလုပ်အကိုင် မရရှိခြင်း	၁၀။ အလုပ်အကိုင် မရရှိခြင်း
၁၁။ အလုပ်အကိုင် မရရှိခြင်း	၁၁။ အလုပ်အကိုင် မရရှိခြင်း

ခ။ မျှော်မှန်းခြင်း - မျှော်မှန်းချက် (၅) နှစ် အတွင်း ကျေးရွာဖွံ့ဖြိုးရေး မျှော်မှန်းချက်များအား တင်ပြပါ။

အမျိုးသားအဖွဲ့မှ တင်ပြသောမျှော်မှန်းချက်များ	အမျိုးသမီးအဖွဲ့မှ တင်ပြသောမျှော်မှန်းချက်များ
၁။ ကျေးရွာ များစွာ တိုးတက်မှု ရရှိခြင်း	၁။ ကျေးရွာ များစွာ တိုးတက်မှု ရရှိခြင်း
၂။ ကျေးရွာ များစွာ တိုးတက်မှု ရရှိခြင်း	၂။ ကျေးရွာ များစွာ တိုးတက်မှု ရရှိခြင်း
၃။ ကျေးရွာ များစွာ တိုးတက်မှု ရရှိခြင်း	၃။ ကျေးရွာ များစွာ တိုးတက်မှု ရရှိခြင်း
၄။ ကျေးရွာ များစွာ တိုးတက်မှု ရရှိခြင်း	၄။ ကျေးရွာ များစွာ တိုးတက်မှု ရရှိခြင်း
၅။ ကျေးရွာ များစွာ တိုးတက်မှု ရရှိခြင်း	၅။ ကျေးရွာ များစွာ တိုးတက်မှု ရရှိခြင်း
၆။ ကျေးရွာ များစွာ တိုးတက်မှု ရရှိခြင်း	၆။ ကျေးရွာ များစွာ တိုးတက်မှု ရရှိခြင်း
၇။ ကျေးရွာ များစွာ တိုးတက်မှု ရရှိခြင်း	၇။ ကျေးရွာ များစွာ တိုးတက်မှု ရရှိခြင်း
၈။ ကျေးရွာ များစွာ တိုးတက်မှု ရရှိခြင်း	၈။ ကျေးရွာ များစွာ တိုးတက်မှု ရရှိခြင်း



၈. ကုသုလီမိနစ် ကေဠင် (၃) မှန်ကောက် ဆက်ခံပေးသော ဦးစာပေး ဖွဲ့စည်းထားမှု ကျင့်စဉ် ဆက်ဆံပုံစံအားဖော်ပြပါ။

အဆင့်	မကုသုလီမိနစ် ဦးစာပေး ဖွဲ့စည်းထားမှု ကျင့်စဉ်များ	အဆိုပြုသူ (အမျိုးသားများ/ အမျိုးသမီးများ/အမျိုးသား+ အမျိုးသမီး)	ခန့်မှန်းကျင့်စဉ် ဝင်ရောက်	အကျင့်စဉ်အမျိုးမျိုးမှ ခန့်မှန်းခြေ အကျ အကျက်
၁	ရွာထွက်အဖွဲ့ (၂၃) မှု	၈ + ၉	၅၀၀၀၀၀၀	၂၈၁
၂	ပုဂံရွာအဖွဲ့ (၆၆) မှု	၈ + ၉	၂၀၀၀၀၀၀	၂၈၁
၃	အထက်ကျေးရွာ (၅၀) မှု	၈ + ၉	၂၀၀၀၀၀၀	၂၈၁
၄	ကျေးရွာအဖွဲ့ (၈၀) မှု	၈ + ၉	၂၀၀၀၀၀၀	၂၈၁
၅	ကျေးရွာအဖွဲ့ (၈၀) မှု	၈ + ၉	၂၀၀၀၀၀၀	၂၈၁

၉. ကုသုလီမိနစ် ကေဠင် (၃) မှန်ကောက် ဆက်ခံပေးသော ဦးစာပေး ဖွဲ့စည်းထားမှု ကျင့်စဉ် ဆက်ဆံပုံစံအားဖော်ပြပါ။

အဆင့်	မကုသုလီမိနစ် ဦးစာပေး ဖွဲ့စည်းထားမှု ကျင့်စဉ်များ	အဆိုပြုသူ (အမျိုးသားများ/ အမျိုးသမီးများ/အမျိုးသား+ အမျိုးသမီး)	အခန်းကဏ္ဍ
၁	ကျေးရွာအဖွဲ့ (၈၀) မှု	၈ + ၉	
၂	ကျေးရွာအဖွဲ့ (၈၀) မှု	၈	
၃	ကျေးရွာအဖွဲ့ (၈၀) မှု	၈	
၄			
၅			

အဆိုပြုထားသော ကျင့်စဉ်များကို အတည်ပြုပေးရန် အတွက်
 အဖွဲ့ဝင်များ ဦးစွာ ဦးစွာ ဦးစွာ
 အဖွဲ့ဝင်များ ဦးစွာ ဦးစွာ ဦးစွာ
 ၂၀၂၃ ခုနှစ် ဇူလိုင်လ ၁၀ ရက်နေ့



၁၂။ ပုံစံ ၈-၄။ ကျေးရွာဖွံ့ဖြိုးရေးစီမံကိန်းလုပ်ငန်းခွဲရွေးချယ်ခြင်းပုံစံ

ပုံစံ ၈-၄ ကျေးရွာဖွံ့ဖြိုးရေးစီမံကိန်းလုပ်ငန်းခွဲရွေးချယ်ခြင်းပုံစံ (Form PC 4)

လက်ရှိရွာစီမံကိန်းလုပ်ငန်းခွဲရွေးချယ်ရေးအဖွဲ့ဝင်များသည် ကျေးရွာဖွံ့ဖြိုးရေးအဖွဲ့ဝင်များနှင့် အတူတူညီမျှစွာ ဆောင်ရွက်ရမည်။ အဖွဲ့ဝင်များသည် အဖွဲ့ဝင်များ၏ အကျိုးအမြတ်ကို ထည့်သွင်းစဉ်းစားရမည်။ အဖွဲ့ဝင်များသည် အဖွဲ့ဝင်များ၏ အကျိုးအမြတ်ကို ထည့်သွင်းစဉ်းစားရမည်။

အဖွဲ့ဝင်များသည် အဖွဲ့ဝင်များ၏ အကျိုးအမြတ်ကို ထည့်သွင်းစဉ်းစားရမည်။ အဖွဲ့ဝင်များသည် အဖွဲ့ဝင်များ၏ အကျိုးအမြတ်ကို ထည့်သွင်းစဉ်းစားရမည်။

ကျေးရွာအမည်	အထောက်အကူပြုသူ	အကျိုးအမြတ်	အကျိုးအမြတ်	အကျိုးအမြတ်	အကျိုးအမြတ်	စီမံကိန်းအကျိုးအမြတ်		အကျိုးအမြတ်
						စီမံကိန်းအကျိုးအမြတ်	အကျိုးအမြတ်	
ကျေးရွာအမည်	အထောက်အကူပြုသူ	အကျိုးအမြတ်	အကျိုးအမြတ်	အကျိုးအမြတ်	အကျိုးအမြတ်	စီမံကိန်းအကျိုးအမြတ်	အကျိုးအမြတ်	အကျိုးအမြတ်
ကျေးရွာအမည်	အထောက်အကူပြုသူ	အကျိုးအမြတ်	အကျိုးအမြတ်	အကျိုးအမြတ်	အကျိုးအမြတ်	စီမံကိန်းအကျိုးအမြတ်	အကျိုးအမြတ်	အကျိုးအမြတ်
ကျေးရွာအမည်	အထောက်အကူပြုသူ	အကျိုးအမြတ်	အကျိုးအမြတ်	အကျိုးအမြတ်	အကျိုးအမြတ်	စီမံကိန်းအကျိုးအမြတ်	အကျိုးအမြတ်	အကျိုးအမြတ်
ကျေးရွာအမည်	အထောက်အကူပြုသူ	အကျိုးအမြတ်	အကျိုးအမြတ်	အကျိုးအမြတ်	အကျိုးအမြတ်	စီမံကိန်းအကျိုးအမြတ်	အကျိုးအမြတ်	အကျိုးအမြတ်



▷ PRA 100 များကိုကျေးရွာလူထု ကိုယ်တိုင်ပူးပေါင်းဆောင်ရွက်
 ခြင်းနှင့်သုံးသပ်ချက်၊ ဆန်းစစ်ခြင်း၊ များပြားလှုပ်ခြင်း၊

▷ ဆောက်လုပ်ရေးအခြေအနေ၊ ရင်းလင်းခြင်း၊ လည်ပတ် ဖြင့်ထိရှိအစီအစဉ်များ၊
 ရင်းလင်းခြင်း၊
 ဆုံးဖြတ်ချက်

▷ ကျေးရွာလူထုမှ စေတနာ့ဝန်ထမ်းအား မျှန်ကန်စွာရွေးချယ်တင်မြှောက်
 ကြရန်

▷ PRA Tools ရေးဆွဲရာတွင်လည်ကျေးရွာလူထုမှ ပူးပေါင်းပါဝင်ရေးဆွဲမှု

- သဘာဝပတ်ဝန်းကျင် အကာအကွယ်များနှင့် လူမှုအာဏာအကွပ်များကိုသိရှိ
 လိုက်နာကြရန်
- လည်ပတ်၊ ဖြင့်ထိရှိအစီအစဉ်များ၊ အတွက်လည်၊ ကြိုတင်ရေးဆွဲထား၊
 ကြရန်
 သဘောတူညီချက်

- စေတနာ့ဝန်ထမ်းကိုအများ၊ သဘောတူညီချက်ဖြင့်ရွေးချယ်ခံ့သဖြင့်မိမိ
 တာဝန်ကိုကျေပွန်ဆောင်ဆောင်ရွက်ကြရန် -
- PRA Tools ကိုလည်၊ ကျေးရွာလူထုကိုတိုင်ဆောင်ရွက်ရန်သဘော
 တူညီခံ့
- CF / TF မှ ပြောဆိုရင်းဖြစ်သည်များကိုလည်၊ လူထုအနေဖြင့်
 တတ်နိုင်သမျှမှတ်သားထားကြရန်ကျေးရွာစီ၊ ဆောက်လုပ်ရေး
 သဘောတူညီခံ့ကြပါသည်။

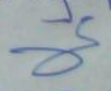
 ဦးတင်အောင်
 မြန်မာ့စတုရန်း
 ရင်းလင်းခြင်း၊ ဖြင့်ထိရှိ



လူထုတော်ပြစ်ပုံကိန်း

စစ်ကိုင်းဒေသကြီး၊ ပင်လည်ဘူးမြို့နယ်

ကျေးရွာအစည်းအဝေးမှတ်တမ်း

ကျေးရွာ စောင်းဒွန်

ကျေးရွာအုပ်စု စောင်းဒွန်

အစည်းအဝေးပြုလုပ်သည့်နေရာ ဘုန်းကြီးကျောင်း၊ ခမ္ဘာကု

အစည်းအဝေးပြုလုပ်သည့်နေ့ရက် ၂၆. ၁. ၂၀၁၇

အစည်းအဝေးပြုလုပ်သည့် အကြောင်းအရာ ကော်မတီဖွဲ့စည်းခြင်း၊ ယာယီဖွဲ့စည်းခြင်း

အစည်းအဝေးတက်ရောက်သူဦးရေ ကျား (၀၆) ဦး၊ မ (၃၄) ဦး = (၄၀) ဦး
ရည်ညွှန်းချက်၊ ဆွေးနွေးချက်၊ ဆုံးဖြတ်ချက်၊ သဘောတူညီချက်၊ မှတ်တမ်းတင်သူ ပါဝင်ရမည်။

ရည်ရွယ်ချက်

- ကော်မတီဝင်များကို ဖွဲ့စည်းခြင်း၊ ခမ္ဘာကု တောင်ကြား တောင်စေ့
- လုပ်ငန်းခွင်၊ ခမ္ဘာကု တွင် လုပ်ငန်း ဖွဲ့စည်းခြင်း၊ လုပ်ငန်းခွင်

ဆွေးနွေးချက်

- ကော်မတီဝင်များ၊ ဝန်ထုပ်ဝန်ပိုး၊ ဆိုင်ကော်မတီ၊ လုပ်ငန်းခွင်၊ နှင့် ကော်မတီဝင်များ
- ထပ်မံဆောင်ရွက်ရန် ဆွေးနွေးချက်ဖြင့် ဆွေးနွေးခြင်း
- ဥပဒေနှင့် ကော်မတီ၊ ဖွဲ့စည်းထိခံစားခြင်း၊ ဆောင်ရွက်ရန်၊ လုပ်ငန်း
- ကျေးရွာ၊ လုပ်ငန်းခွင်၊ ဥပဒေနှင့် ကော်မတီ၊ ဖွဲ့စည်းထိခံစားခြင်း၊ ဆောင်ရွက်ရန်
- ကော်မတီဝင်များကို ဆောင်ရွက်ရန် ဆွေးနွေးခြင်း
- ကျေးရွာ၊ လုပ်ငန်းခွင်၊ ဝန်ထုပ်ဝန်ပိုး၊ ဆိုင်ကော်မတီ၊ လုပ်ငန်းခွင်၊ နှင့် ကော်မတီဝင်များ
- ဆောင်ရွက်ခြင်း၊ လုပ်ငန်းခွင်၊ ဆွေးနွေးချက်၊ ဖွဲ့စည်းထိခံစားခြင်း၊ ဆောင်ရွက်ရန်
- လုပ်ငန်းခွင်၊ ခမ္ဘာကု တွင် လုပ်ငန်း ဖွဲ့စည်းခြင်း၊ လုပ်ငန်းခွင်
- လုပ်ငန်းခွင်၊ ခမ္ဘာကု တွင် လုပ်ငန်း ဖွဲ့စည်းခြင်း၊ လုပ်ငန်းခွင်



တို့သည် အောက်ဖော်ပြပါ အခန်းများကို စီစဉ်ဆောင်ရွက်ရမည်။
 ၅) အောက်ဖော်ပြပါ အခန်းများကို စီစဉ်ဆောင်ရွက်ရမည်။

ဆ) အခန်းများ

ယခုလက်ရှိ ရှိနေသော အခန်းများကို စီစဉ်ဆောင်ရွက်ရမည်။
 စီစဉ်ဆောင်ရွက်ရမည့် အခန်းများကို စီစဉ်ဆောင်ရွက်ရမည်။

- အခန်းများ စီစဉ်ဆောင်ရွက်ရမည့် အခန်းများကို စီစဉ်ဆောင်ရွက်ရမည်။
 စီစဉ်ဆောင်ရွက်ရမည့် အခန်းများကို စီစဉ်ဆောင်ရွက်ရမည်။

အခန်းများ

- ၁) အခန်းများ စီစဉ်ဆောင်ရွက်ရမည်။
- ၂) အခန်းများ စီစဉ်ဆောင်ရွက်ရမည်။
- ၃) အခန်းများ စီစဉ်ဆောင်ရွက်ရမည်။

အခန်းများ စီစဉ်ဆောင်ရွက်ရမည်။
 အခန်းများ စီစဉ်ဆောင်ရွက်ရမည်။
 အခန်းများ စီစဉ်ဆောင်ရွက်ရမည်။



၁၄။ နောက်ဆက်တွဲ(၄)ခြားနားသော အပိုင်းများအတွက် ဦးစားပေးဖွံ့ဖြိုးရေးလုပ်ငန်းစဉ်အနှစ်ချုပ်

နောက်ဆက်တွဲ(၄)ခြားနားသော အပိုင်းများအတွက် ဦးစားပေးဖွံ့ဖြိုးရေးလုပ်ငန်းစဉ် **ကောလိပ်၊ ကျောင်း၊ ကျောင်း** အနှစ်ချုပ်
 မူရင်းသည် VPSC တွင်ထားရှိရပါမည်။ အခြားဌာနများနှင့် ညှိနှိုင်းရန်အတွက် မိတ္ထီလအား TPIC သို့ ပို့ရပါမည်။
 MIS data အနေဖြင့် သွင်းရန်မလိုအပ်ပါ။

အစဉ်	လုပ်ငန်း	ဧည့်သူဦးစားပေးလဲ	ကျေးရွာမှထောက်ခံသူ (သို့) အုပ်စု	ပြင်ပမှမည်သူ ထောက်ပံ့ မလဲ
အခြေခံအဆောက်အအုံ	၁ ဣန္ဒာဝတီကျေးရွာ (၄)ခု	<input checked="" type="checkbox"/> ကျား <input checked="" type="checkbox"/> မ		
	၂ မိုးရွာကန်သွား(ကြေးမုံလမ်း)	<input checked="" type="checkbox"/> ကျား <input checked="" type="checkbox"/> မ		
	၃ ရွာသစ်ကျေးရွာ-နိသစ်	<input checked="" type="checkbox"/> ကျား <input checked="" type="checkbox"/> မ		
	၄ ကျေးစက်ဆေးပေးခန်း	<input checked="" type="checkbox"/> ကျား <input checked="" type="checkbox"/> မ		
	၅ ကျေးရွာခန်းမ	<input checked="" type="checkbox"/> ကျား <input checked="" type="checkbox"/> မ		
အသက်မွေးဝမ်းကျောင်း/ စိုက်ပျိုးရေး	၁ အရှေ့ကန်၊ ကျေးရွာ	<input checked="" type="checkbox"/> ကျား <input checked="" type="checkbox"/> မ		
	၂ အိမ်ထောင်စုဒေသလက်ရွှေ့ပေးစနစ်	<input type="checkbox"/> ကျား <input checked="" type="checkbox"/> မ		
	၃ အိမ်ထောင်စုအဖွဲ့အစည်း	<input checked="" type="checkbox"/> ကျား <input type="checkbox"/> မ		
	၄ မြေစိုက်ရေး အဖွဲ့အစည်း	<input checked="" type="checkbox"/> ကျား <input checked="" type="checkbox"/> မ		
	၅ မြေစိုက်ရေး အဖွဲ့အစည်း	<input checked="" type="checkbox"/> ကျား <input checked="" type="checkbox"/> မ		
ကျန်းမာရေးနှင့် အဟာရ	၁	<input type="checkbox"/> ကျား <input type="checkbox"/> မ		
	၂	<input type="checkbox"/> ကျား <input type="checkbox"/> မ		
	၃	<input type="checkbox"/> ကျား <input type="checkbox"/> မ		
	၄	<input type="checkbox"/> ကျား <input type="checkbox"/> မ		
	၅	<input type="checkbox"/> ကျား <input type="checkbox"/> မ		
ပညာရေး	၁	<input type="checkbox"/> ကျား <input type="checkbox"/> မ		
	၂	<input type="checkbox"/> ကျား <input type="checkbox"/> မ		
	၃	<input type="checkbox"/> ကျား <input type="checkbox"/> မ		
	၄	<input type="checkbox"/> ကျား <input type="checkbox"/> မ		
	၅	<input type="checkbox"/> ကျား <input type="checkbox"/> မ		
အခြား	၁ ကျေးရွာအဖွဲ့အစည်း	<input checked="" type="checkbox"/> ကျား <input checked="" type="checkbox"/> မ		
	၂	<input type="checkbox"/> ကျား <input type="checkbox"/> မ		
	၃	<input type="checkbox"/> ကျား <input type="checkbox"/> မ		
	၄	<input type="checkbox"/> ကျား <input type="checkbox"/> မ		
	၅	<input type="checkbox"/> ကျား <input type="checkbox"/> မ		