

ပြည်ထောင်စုသမ္မတမြန်မာနိုင်ငံတော်အစိုးရ
စိုက်ပျိုးရေး၊ မွေးမြူရေးနှင့် ဆည်မြောင်းဝန်ကြီးဌာန
(ကျေးလက်ဒေသဖွံ့ဖြိုးတိုးတက်ရေးဦးစီးဌာန)

လူထုပဟိုပြုစီမံကိန်း

National Community Driven Development Project
(NCDDP)

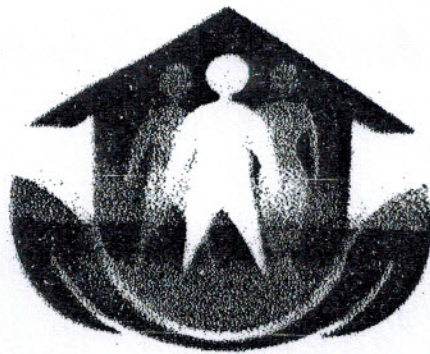

ကျေးရွာဖွံ့ဖြိုးရေးအစီအစဉ်
Village Development Plan (VDP)

(ကြာအင်းဆိပ်ကြီး)မြို့နယ်

(**ဟောင့်ဦး**)အုပ်စု၊ (**ဟောင့်ဦး**)ကျေးရွာ

မာတိကာ

၁။ ပြီးနယ်မြေပုံ

၂။ ကျေးရွာမြေပုံ (တည်နေရာ)

၃။ အုပ်စုတွင်ပါဝင်သော ကျေးရွာများစာရင်း

၄။ ကျေးရွာအခြေခံအချက်အလက်များ (ကျေးရွာသမိုင်းကြောင်း)

၅။ လူထုပူးပေါင်းပါဝင်သော လူမှုဆန်းစစ်ခြင်းနှင့် အကဲဖြတ်ခြင်းလုပ်ငန်းစဉ် (PSA/PRA) အတွက်ချုပ်စည်း

၆။ ကျေးရွာဖွံ့ဖြိုးရေးအစီအစဉ်အတွက်အသုံးပြုခဲ့သော PRA tools များနှင့်တစ်ခုချင်းစီအတွက်သုံးသပ်ချက်များ (အသုံးပြုခဲ့သော PRA tools တစ်ခုချင်းစီ၏ အမည်များရေးရန်)

၇။ ကော်မတီဝင်များရွေးချယ်ခြင်းနှင့်ကျေးရွာဖွံ့ဖြိုးရေးအစီအစဉ်ထောင်ရွက်မှုမှတ်တမ်းခေါက်ပုံများ

(၂-ခုပုံ ထက်မများရ)

၈။ ကျေးရွာအချက်အလက် (ပုံစံ-၁)

၉။ စီမံကိန်းစက်ဝန်းအမျိုးအစား (ပုံစံ-၂)

၁၀။ ကျေးရွာဖွံ့ဖြိုးရေးဦးစားပေးအစီအစဉ် (ပုံစံ-၃)

၁၁။ အစည်းအဝေးမှတ်တမ်းများ

၁၂။ ကဏ္ဍအလိုက်ဦးစားပေးဖွံ့ဖြိုးရေးလုပ်ငန်းစဉ်များ

ကြာအင်းဆိပ်ကြီးမြို့နယ်မြေပုံ

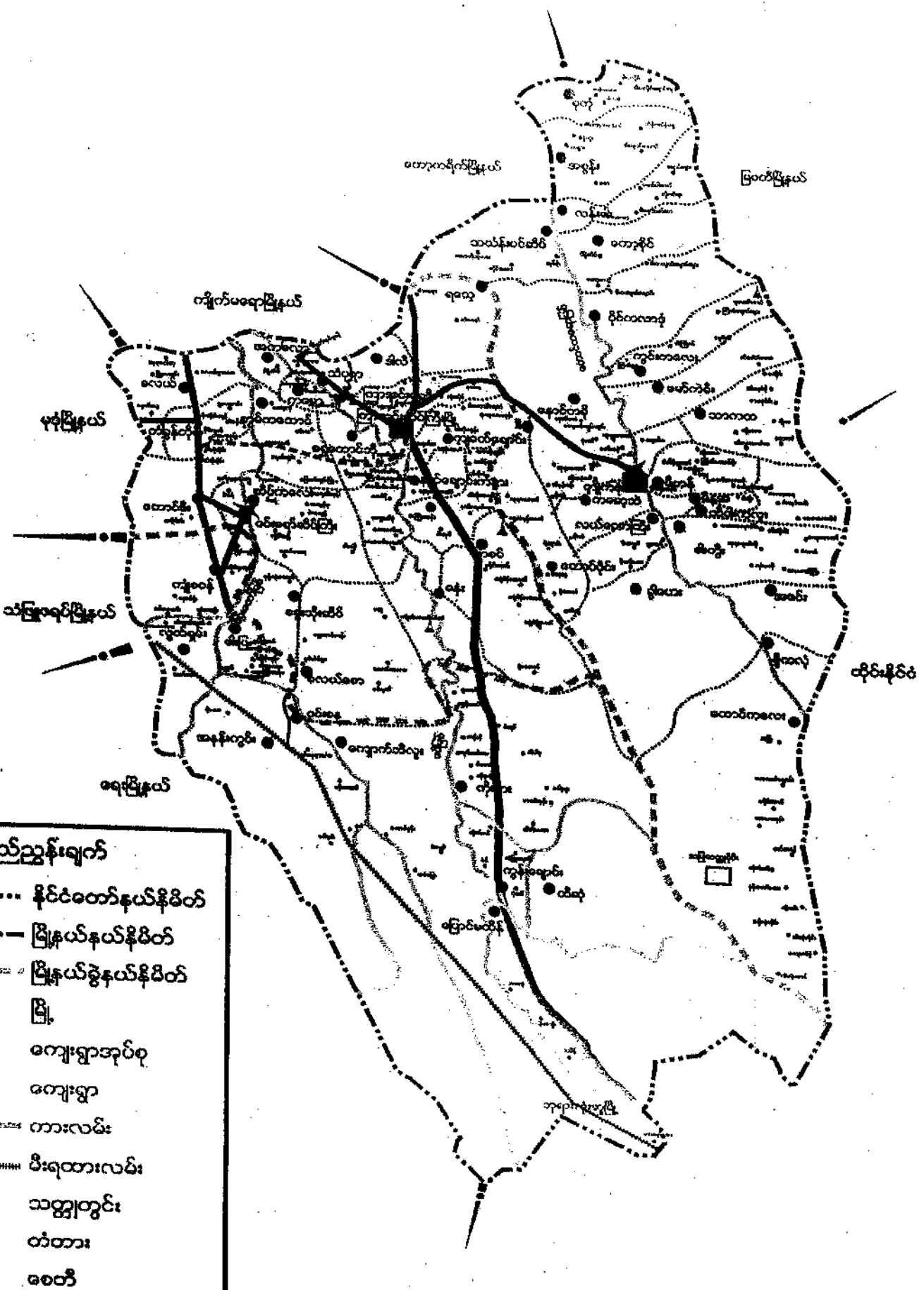

ရည်ညွှန်းချက်

- နိုင်ငံတော်နယ်နိမိတ်
- - - - - မြို့နယ်နယ်နိမိတ်
- မြို့နယ်ခွဲနယ်နိမိတ်
- မြို့
- ⊙ ကျေးရွာအုပ်စု
- ကျေးရွာ
- တားလမ်း
- ||||| ပီးရထားလမ်း
- သတ္တုတွင်း
- ✕ တံတား
- ▲ စေတီ

စောဇိဒ်းကျေးဇူးအုပ်စုတွင်ပါဝင်သောကျေးဇူးများစာရင်း

၁။ စောဇိဒ်းကျေးဇူး

၂။ ဆိပ်ပိုင်(ပျော်)ကျေးဇူး

စောဇိဒ်းကျေးဇူးသမိုင်းအကျဉ်း

မြန်မာ သက္ကရာဇ် ၁၁၈၈ ခုနှစ် ဖြစ်စဉ် အရှင်အရော်ဂုဏ်ထူး ဖခင်လက်ထက်တွင် စောဇိဒ်းကျေးဇူးတော်တော်ရဲ့ သမိုင်းကို သိရှိပါသည်။ စောဇိဒ်းကျေးဇူးတော်သည် သူ(များ)မှာ သတ္တိရှိသူ၊ သာဓကကျင့်သူ (ထို့အပြင် စောဇိဒ်းကျေးဇူး) မှာ ကုသိုလ်စွာ ရှိသူများ ဖြစ်ကြောင်း မှီသက်စော်ဒုဋ်မှီ စွာဖြင့် အပါအဝင်ပါ။ (၆) ဦး တို့မှစ၍ အရှင်စောဇိဒ်းကျေးဇူးတော်သည် - စောဇိဒ်းကျေးဇူးတော်သည် အရှင်အရော်ဂုဏ်ထူး ယိုးဒယား ပိုင်စံဟု သိရသည် - ရှေးကျမြန်မာ ဖခင်၊ ကမ္ဘာကို သိမ်းယူလိုက်ခြင်းဖြင့် သမိုင်းကို သိရသည်။

မှီသက်စော်ဒုဋ်မှီ စွာဖြင့် အပါအဝင်ပါ။ (၆) ဦး တို့သည် ကျောက်စာတော်စာတော်တွင် ယိုးဒယား (ထိုင်း) အရှင်ကြီး ကို ကျွန်ုပ်တို့ အရှင်စောဇိဒ်းကျေးဇူးတော် သမိုင်းကို သိရသည်။ လက်ထက် ကျောက်စာတော်ကို မှီသက်စော်ဒုဋ်မှီ စွာဖြင့် အပါအဝင်သည် ယိုးဒယား အရှင်ကြီး မှီသက်စော်ဒုဋ်မှီ စွာဖြင့် အပါအဝင်သည် စောဇိဒ်းကျေးဇူးတော်သည် - ကုသိုလ်စွာ ဖြစ်ကြောင်း စောဇိဒ်းကျေးဇူးတော်သည် ဖြစ်ကြောင်း သိရသည်။

စောဇိဒ်းကျေးဇူးသည် ကျောက်စာတော် (၄၈) နှစ်အတွက် စောဇိဒ်းကျေးဇူးတော်သည် မှီသက်စော်ဒုဋ်မှီ စွာဖြင့် အပါအဝင်သည် ယိုးဒယား အရှင်ကြီး မှီသက်စော်ဒုဋ်မှီ စွာဖြင့် အပါအဝင်သည် စောဇိဒ်းကျေးဇူးတော်သည် - ကုသိုလ်စွာ ဖြစ်ကြောင်း သိရသည်။

လူထုပူးပေါင်းပါဝင်သော လူမှုဆန်းစစ်ခြင်းနှင့် အကဲဖြတ်ခြင်း လုပ်ငန်းစဉ် (PRA/PSA) အကျဉ်းချုပ်
ကျေးရွာအုပ်စု၊ ကျေးရွာ

စဉ်	အကြောင်းအရာ	ရက်စွဲ	ဦးတည်အုပ်စု	တက်ရောက်သူ			အဓိက ဆွေးနွေးချက်များ
				ကျား	မ	ပေါင်း	
၁။	အရင်းအမြစ်ပြု မြေပုံ	၂၆.၄.၂၀၁၇	ပြေလည်သော အုပ်စု အလယ်အ လတ်အုပ်စု မပြေလည် သောအုပ်စု	၂၀၄	၂၅၄	၄၅၈	အိမ်များ၊ အခြေခံအဆောက် အအုံများ၊ လမ်းပန်းဆက်သွယ်ရေး၊ လယ်ယာမြေများ၊ မြစ်ချောင်းများနှင့် တောတောင်များ
၂။	ဥစ္စာနှင့် ဝိုင်ဆိုင်မှု အဆင့် သတ်မှတ်ခြင်း	၂၆.၄.၂၀၁၇	ပြေလည်သော အုပ်စု အလယ်အ လတ်အုပ်စု မပြေလည် သောအုပ်စု	၂၀၄	၂၅၄	၄၅၈	ကျေးရွာ လူမှုစီးပွား အုပ်စုများ ခွဲခြားသတ်မှတ်ခြင်း၊ ကျေးရွာသားများနှင့် အများသဘောတူ သတ်မှတ်ခြင်း
၃။	ရာသီခွင်ပြ ပြကွဲဒီဇိုင်း	၂၆.၄.၂၀၁၇	ပြေလည်သော အုပ်စု အလယ်အ လတ်အုပ်စု မပြေလည် သောအုပ်စု	၂၀၄	၂၅၄	၄၅၈	ရာသီဥတု၊ လယ်ယာလုပ်ငန်း၊ မြို့လုပ်ငန်းနှင့် ပွဲတော်ရက်များ
၄။	ပင့်ကူအိမ် ကွန်ယက်	၂၆.၄.၂၀၁၇	ပြေလည်သော အုပ်စု အလယ်အ လတ်အုပ်စု မပြေလည် သောအုပ်စု	၂၀၄	၂၅၄	၄၅၈	အမျိုးသားများနှင့် အမျိုးသမီးများ တန်းတူအခွင့်အရေး ရရှိမှုနှင့် မရရှိသည့် အကြောင်းရင်းများ
၅။	ကျား/မ ဆိုင်ရာ ဝိုင်ဆိုင်မှု သတ်မှတ်ခြင်း	၂၆.၄.၂၀၁၇	ပြေလည်သော အုပ်စု အလယ်အ လတ်အုပ်စု မပြေလည် သောအုပ်စု	၂၀၄	၂၅၄	၄၅၈	အမျိုးသား၊ အမျိုးသမီးတို့၏ အရင်းအမြစ်အပေါ် မည်သူက ပို၍ အသုံးပြုနေကြသည်ကို ဖော်ထုတ်ခြင်း

၆။	အဖွဲ့အစည်း ချိတ်ဆက်မှု	၂၀၁၆.၁၂.၂၇	ပြေလည်သော အုပ်စု အလယ်အ လတ်အုပ်စု မပြေလည် သောအုပ်စု	၁၃၄	၂၇၂	၄၆၅ ကျေးရွာတွင်းရှိ အဖွဲ့အစည်းများ မည်သို့သော လုပ်ငန်းများအတွက် မည်သည့်အဖွဲ့များ ချိတ်ဆက်လုပ်ကိုင်မှု
၇။	ပြဿနာသစ်ပင်	၂၀၁၆.၁၂.၂၇	အမျိုးသား အုပ်စု အမျိုးသမီး အုပ်စု	၁၃၄	၂၇၂	၄၆၅ ရွေးနှေးထားသော အခြေခံ အဆောက်အအုံများ၊ စိုက်ပျိုးရေး၊ အသက်မွေးဝမ်းကျောင်း လုပ်ငန်းများနှင့် လမ်းပန်းဆက်သွယ်ရေး
၈။	ကျေးရွာ၏ (၄)နှစ်တ ဦးစားပေး အစီအစဉ်ပြ ဇယား	၂၀၁၆.၁၂.၂၇	ပြေလည်သော အုပ်စု အလယ်အ လတ်အုပ်စု မပြေလည် သောအုပ်စု	၁၃၀	၂၇၂	၄၆၅ အကျိုးပြုသူဦးရေ၊ အကျိုးခံစားခွင့်နှင့် အဓိက လိုအပ်ချက်များ ပေါ်မူတည်၍ ဆုံးဖြတ်သည်။

ബീജാപുരം ജില്ലയിലെ പട്ടണത്തിന്റെ പ്ലാൻ

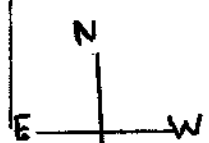
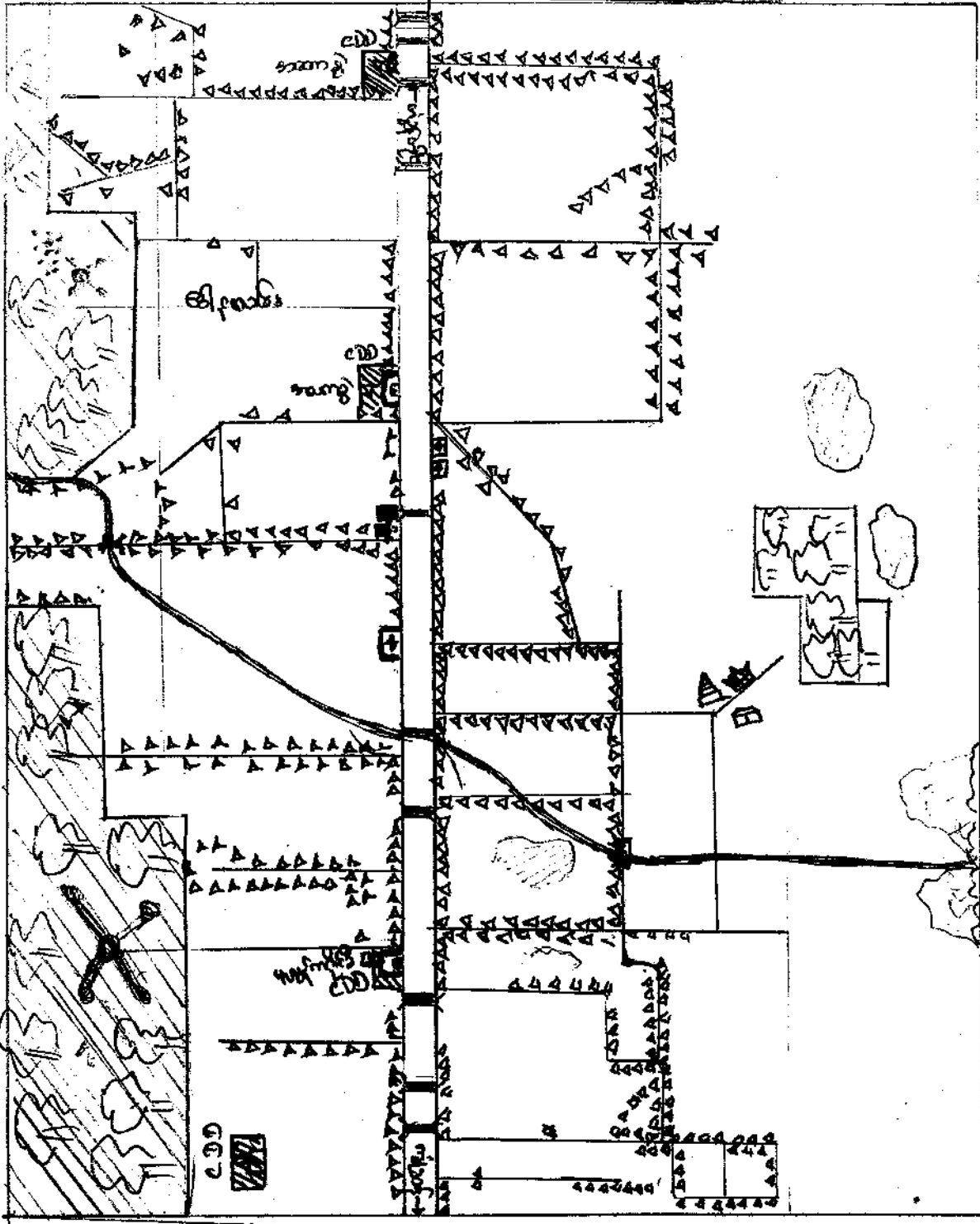

- | | | | | | |
|---|----------------|--|--|--|-----------------------|
| — | - കോട്ടിപ്പാലം | | - പാലക്കാട് (CDD) | | - പട്ടണത്തിന്റെ പ്ലാൻ |
| ≡ | - നഗ്നപ്പാലം | | - നഗ്നപ്പാലം | | - റോഡ് |
| ≡ | - പാത | | - പാലം | | - കോട്ട |
| △ | - മതി | | - കോട്ട | | - മതി |
| | - മരുഭൂമി | | - CDD കോട്ടിപ്പാലം (കോട്ടിപ്പാലം + പാലം) | | - കോട്ടിപ്പാലം |

ကျေးဇူး - တောင်စီး

အုပ်စု - တောင်စီး

၇၀၅ - ၉၅.၅.၅၀၇

ပျဉ်းမာ်အဖွဲ့အစည်းအဖွဲ့ဖြေပုံ သုံးသပ်ချက်ပြုလုပ်

ပျဉ်းမာ်အဖွဲ့အစည်း - စီးပွားရေးအဖွဲ့ ပုံစံဖြင့် ဖြေပုံ သုံးသပ်ချက်ပြုလုပ်

ကျေးဇူးတွင် စုစည်းနေထိုင်ကြသည်။

လမ်းပန်းဆက်သွယ်ရေး - ရွာလမ်းများသည် လမ်းမကြီးမှ ကတ္တရာလမ်းဖြင့် ဖြေပုံဖြင့် လမ်းများမှာ ဖြေသာပယ်။ ကျောက်ခင်းလမ်းများ ဖြစ်သည်။ ရာသီတစ်နှစ်လုံး ကား၊ ဆိုင်ကယ်များ လာ၍ ဖြစ်ပါသည်။ အခြားရွာများသို့ ဆယ်နှစ်ကုန်ဆုံး လမ်းများ သွားလာနိုင်သည်။

ကျွန်းမာ်ရေး - ရာသီကျွန်းဖြတ်ပါက ရွာတွင်းဆေးရုံများဖြင့် ဖြေပုံ လွယ်လင့်တကူ ဆေးဝါးများ ပေးပို့ပေးနိုင်ပါသည်။ အရေးပေါ်အခြေအနေဖြင့် ပြန်လည်တက်ရောက်နိုင်စေရန် အဖွဲ့အစည်းများ ပြုလုပ်ထားသည်။

ဆောက်လုပ်ရေး - တောင်စီးကျေးရွာရှိ ကျေးရွာလူထုများသည် လက်တွေ့တွင် များပြားစွာ ဆောက်လုပ်ကြသည်။ မြေရာသီများတွင် ရေခဲဆေးရုံများလည်း ဖြစ်လာသည်။ ထိုအချိန်တွင် ရေပူရုံ၊ ရေကန်များလည်း ဖြစ်လာသည်။ စက်ဆီများဖြင့် ရေပေးပို့နိုင်သည်။

အခြား - ရွာတွင်းပျဉ်းမာ်ကျောင်း၊ အလယ်တန်းကျောင်း၊ အထက်တန်းကျောင်း ဖြစ်ပါသည်။ အစိုးရကျောင်းများလည်း ဖြစ်ပါသည်။ ထို့အပြင် ကျေးရွာအဖွဲ့အစည်းကို ဆွဲခြား၍ ရွာအဖွဲ့အစည်းအဖွဲ့အစည်းများကို တွေ့ရှိနိုင်ပါသည်။

ബസ്സ് - 6000
 ബസ്സ് - 6000

2023-24-ലെ പദ്ധതി പ്രകാരം
 1000 - 1000

2023-24-ലെ പദ്ധതി പ്രകാരം	പ്രദേശ / കോളനിയിലെ സമ്പന്നരായ	1000
2023-24-ലെ പദ്ധതി പ്രകാരം	നോ. 1, 2, 3, 4, 5, 6, 7, 8, 9, 10, 11, 12, 13, 14, 15, 16, 17, 18, 19, 20, 21, 22, 23, 24, 25, 26, 27, 28, 29, 30, 31, 32, 33, 34, 35, 36, 37, 38, 39, 40, 41, 42, 43, 44, 45, 46, 47, 48, 49, 50, 51, 52, 53, 54, 55, 56, 57, 58, 59, 60, 61, 62, 63, 64, 65, 66, 67, 68, 69, 70, 71, 72, 73, 74, 75, 76, 77, 78, 79, 80, 81, 82, 83, 84, 85, 86, 87, 88, 89, 90, 91, 92, 93, 94, 95, 96, 97, 98, 99, 100	1000
2023-24-ലെ പദ്ധതി പ്രകാരം	പ്രദേശ / കോളനിയിലെ സമ്പന്നരായ	1000
2023-24-ലെ പദ്ധതി പ്രകാരം	നോ. 1, 2, 3, 4, 5, 6, 7, 8, 9, 10, 11, 12, 13, 14, 15, 16, 17, 18, 19, 20, 21, 22, 23, 24, 25, 26, 27, 28, 29, 30, 31, 32, 33, 34, 35, 36, 37, 38, 39, 40, 41, 42, 43, 44, 45, 46, 47, 48, 49, 50, 51, 52, 53, 54, 55, 56, 57, 58, 59, 60, 61, 62, 63, 64, 65, 66, 67, 68, 69, 70, 71, 72, 73, 74, 75, 76, 77, 78, 79, 80, 81, 82, 83, 84, 85, 86, 87, 88, 89, 90, 91, 92, 93, 94, 95, 96, 97, 98, 99, 100	1000
2023-24-ലെ പദ്ധതി പ്രകാരം	പ്രദേശ / കോളനിയിലെ സമ്പന്നരായ	1000
2023-24-ലെ പദ്ധതി പ്രകാരം	നോ. 1, 2, 3, 4, 5, 6, 7, 8, 9, 10, 11, 12, 13, 14, 15, 16, 17, 18, 19, 20, 21, 22, 23, 24, 25, 26, 27, 28, 29, 30, 31, 32, 33, 34, 35, 36, 37, 38, 39, 40, 41, 42, 43, 44, 45, 46, 47, 48, 49, 50, 51, 52, 53, 54, 55, 56, 57, 58, 59, 60, 61, 62, 63, 64, 65, 66, 67, 68, 69, 70, 71, 72, 73, 74, 75, 76, 77, 78, 79, 80, 81, 82, 83, 84, 85, 86, 87, 88, 89, 90, 91, 92, 93, 94, 95, 96, 97, 98, 99, 100	1000

ဥက္ကဋ္ဌ အစည်းအဝေးဖွဲ့စည်းခြင်းဖြင့် အလုပ်အကိုင်အဖွဲ့အစည်းများ

ကော်မတီ၊ ကျေးဇူးတင်လှူဒါန်းမှုများ အစည်းအဝေးဖွဲ့စည်းခြင်း၊ အားဖြင့် ကော်မတီ
ကျေးဇူးတင် ဖြေလည်သော အုပ်စု၊ အလယ်အလတ်အုပ်စု၊ ဖြေလည်သော
အုပ်စုများကို သိပ္ပံနီပြုပါသည်။

ကျေးဇူးတင် ကျေးဇူးတင်လှူဒါန်းမှုများ ပြင်ဆင်မှုနှင့် အသုံးပြုမှုများကိုလည်း သိပ္ပံ
နီပြုပါသည်။

ကျေးဇူးတင် ကျေးဇူးတင်၊ ကျေးဇူးတင်များ၏ စီးပွားရေး အခြေအနေကိုလည်း
သုံးသပ်နီပြုပါသည်။

ဝတ္ထုအခြေအနေ၊ အလုပ်အကိုင်အခြေအနေနှင့် အဖွဲ့အစည်းများသာ
အခြေအမြစ်များကိုလည်း သိပ္ပံနီပြုပါသည်။

ଅନୁପ - ଗୋଟିଏ

ଆକାଶ - ଗୋଟିଏ

ମୂଳ - ୧୨. ୧୨. ୦୩

ପଦ୍ମକୁଶଳ ଗ୍ରହଣ

■ - ଗୁଣ

■ - ୮

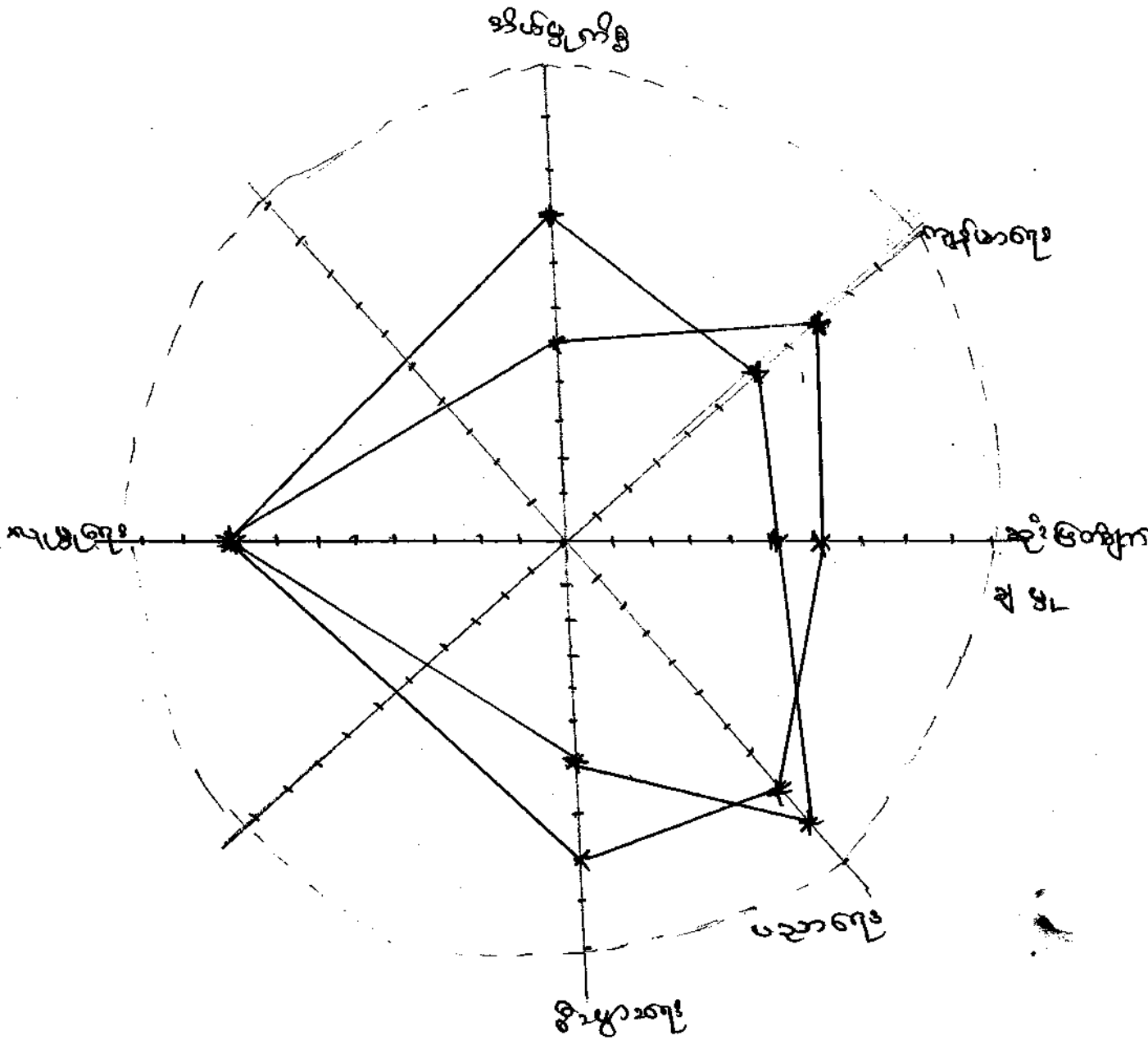

ပင်အကျဉ်းစာဖြေရမည့် (သုံးသပ်ချက်ပုံစံရလဒ်)

အမျိုးသမီးနှင့်အမျိုးသားများတို့တူအခွင့်အရေးများ ရရှိမှုကိုသိရှိနိုင်ရန်
အဆင့်မြင့်ဆင့်သတ်မှတ်၍ လေ့လာမှုပြုလုပ်ခဲ့ပါသည်။

ဆုံးဖြတ်ချက်ချမှု - ဆုံးဖြတ်ချက်ချရာတွင် အမျိုးသမီးများသည် အမျိုးသားထက်
ပို၍ ဆုံးဖြတ်နိုင်ကြသည်။

အိမ်မှုကိစ္စ - အမျိုးသားများအနေဖြင့် အမျိုးသမီးများထက် အိမ်မှုကိစ္စ
များကိုပိုမိုကူညီလုပ်ကိုင်ပေးကြရန် လိုအပ်ပါသည်။

ဝင်ငွေကိစ္စ - အမျိုးသားများသည် အမျိုးသမီးများထက် ဝင်ငွေပိုမိုရရှိပြီး
ဆိုကြောင်း အမျိုးသမီးများ၏ ဝင်ငွေနှင့် အလုပ်ကိုင်အခွင့်အလမ်းများ
ဆောင်ရွက်ရန် လိုအပ်ပါသည်။

ပညာတတ်မြောက်မှု - အမျိုးသမီးများသည် အမျိုးသားများထက် ပို၍ ပညာရေး
တွင် ပညာရောက်မြောက်မှုများ ရှိကြသည်။

နတ် - တောကြီး

ကျေးဇူး - တောကြီး

ရက်စွဲ - ...

ကျေးဇူးတင်စာများ

အမျိုးအမည်	အမျိုးအမည်	အမျိုးအမည်	အမျိုးအမည်	အမျိုးအမည်
ကျွန်း	မ	မ	မ+မ	မ
အင်္ဂါ	မ	မ	မ+မ	မ
အင်္ဂါ	မ	မ	မ	မ
အင်္ဂါ	မ+မ	မ	မ	မ
အင်္ဂါ	မ+မ	မ+မ	မ+မ	မ+မ
အင်္ဂါ	မ+မ	မ+မ	မ+မ	မ+မ
အင်္ဂါ	မ+မ	မ+မ	မ+မ	မ+မ
အင်္ဂါ	မ+မ	မ+မ	မ+မ	မ+မ
အင်္ဂါ	မ+မ	မ+မ	မ+မ	မ+မ

ကျား/မရွေးရာ ဂဏ္ဍဆွေးနွေးချက်သုံးသပ်ခြင်းနှင့်ရလဒ်များ

ကျား/မရွေးရာ အဆို၊ ဂဏ္ဍကိုဖြည့်ခြင်းအားဖြင့် အမျိုးသားများ၏ ပိုင်ဆိုင်မှု၊ အသုံးပြုမှု၊ ထိန်းချုပ်မှုနှင့် ဆုံးဖြတ်ချက်ချမှုတို့သည် အမျိုးသမီးများ၏ ပိုင်ဆိုင်မှု၊ အသုံးပြုမှု၊ ထိန်းချုပ်မှုနှင့် ဆုံးဖြတ်ချက်ချမှုတို့ကို သိရှိနိုင်ပါသည်။

အမျိုးသမီးများ၏ ပိုင်ဆိုင်မှုနှင့် အမျိုးသားများ၏ ပိုင်ဆိုင်မှုတို့ကိုလည်း ဆ. ဖွဲ့သိရှိနိုင်ပါသည်။

ရလဒ်အရင်းအမြစ် အမျိုးသမီးများသည် အမျိုးသားများ၏ သို့သော် ဆိုင်သော အဆို၊ ဂဏ္ဍ များတွင် ပါဝင်မှုရှိကြောင်း သိရှိနိုင်ပါသည်။ ထို့အပြင် အမျိုးသမီးများ၏ လုပ်ဆောင်ချက်များမှာ ပေါ်လွင်မှုရှိကြောင်း တွေ့ရှိရပါသည်။

ကျေးဇူး - ကေမီဒီ

အုပ်စု - ကေမီဒီ

ရက်စွဲ - ၂၀၁၅.၀၅.၂၀

အဖွဲ့အစည်းဖွဲ့စည်းရေးကြမ်း

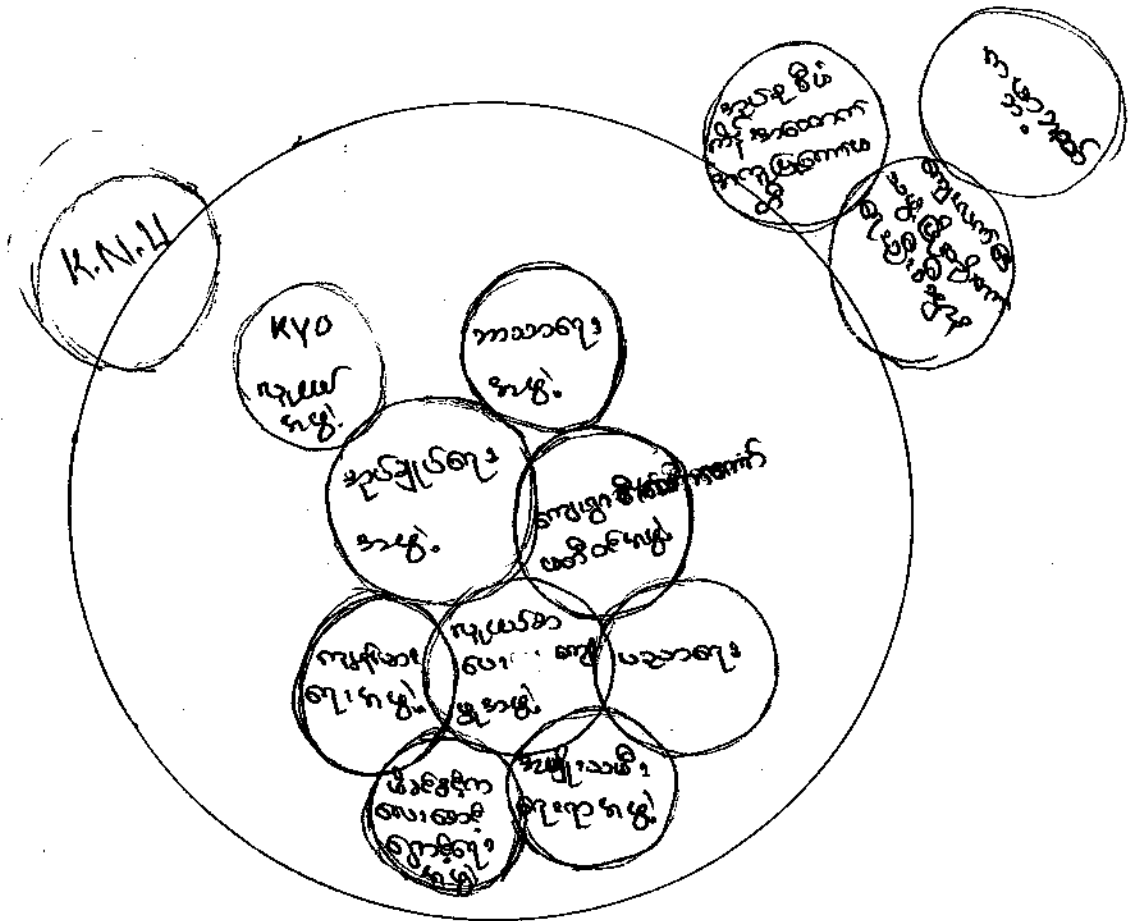

အဖွဲ့အစည်း ချိတ်ဆက်မှု ပြုလုပ်ရေး အဖွဲ့အစည်း ဝန်ထမ်းများ

ကျေးဇူးတင်ပေးပြီး ချိတ်ဆက်ရေး အဖွဲ့နှင့် ကျေးဇူးတင်ပေးသော အဖွဲ့အစည်းများသည်

ကျေးဇူးတင် ပြသရာများ၊ အဆက်အသွယ်များ၊ မှူးမတ်ဆေးဝါး ပပျောက်ရေး စသည်
လုပ်ငန်းများကို ကျေးဇူးတင်ပေးပြီး ပူးပေါင်း၍ ဆောင်ရွက်ကြသည်။

ကျေးဇူးတင်ပေးစေရန် အဖွဲ့များသည် ကျေးဇူးတင်ပေးပြီး ပူးပေါင်း၍ ပညာရေး
ကဏ္ဍမှာ တိုးတက် ဖြစ်စေရန် ဆောင်ရွက်ဆောင်ရွက်ပေးပါသည်။

၏ပက အဖွဲ့သည် ကျေးဇူးတင်ပေးသော အဖွဲ့အစည်းများကို ချိတ်ဆက်ဆောင်ရွက်ကြပါသည်။

ကျေးဇူးတင်ပေးသော အဖွဲ့အစည်းများ၊ နိုင်ငံရေး၊ စောင့်ရှောက်ရေး၊ အဖွဲ့အစည်း၊ ရေရှည်အဖွဲ့၊
များသည် ကျေးဇူးတင်ပေးသော အဖွဲ့အစည်းများကို တာဝန်ပိုင်ဆိုင်ဆောင်ရွက်ရန် ဆောင်ရွက်ပေး
သည်။

ကျေးဇူးတင်ပေးသော အဖွဲ့အစည်းများ၊ မြို့နယ်ရှိ KNB အဖွဲ့အစည်းများနှင့် ချိတ်ဆက်
မှုရှိပြီး မြို့နယ်ရှိ CDD, လူထုဗဟိုပြုပိတ်ကိန်း အဖွဲ့အစည်းများနှင့် ချိတ်ဆက်
မှုရှိပြီး ကျေးဇူးတင်ပေးသော အဖွဲ့အစည်းများ၊ သားဖွားရေး လိုအပ်ချက်များ၊ အခြေခံအဆောက်
အအုံများ၊ ကျေးဇူးတင်ပေးစေရန်၊ ကျေးဇူးတင်ပေးစေရန်၊ ကျေးဇူးတင်ပေးစေရန်၊ ကျေးဇူးတင်ပေးစေရန်
များ၊ အားလုံးနှင့် အတူ ဝင်ဆောင်ရန် ဖြစ်စေပြီး ကျေးဇူးတင်ပေးစေရန်၊ ငြိမ်းတိုက်လာ
ဆောင် ပူးပေါင်း ဆောင်ရွက်ပျက်ပျက်ပါသည်။ ချိတ်ပျိုးရေး နည်းလမ်းများ ရရှိရန်၊
မျိုးစေ့၊ မျိုးသန့် များ၊ ပွားမြင်ရေး နည်းလမ်းများ၊ မျိုးစေ့သန့် မျိုးစေ့ မြှင့်တင်
ဆောင်ရွက်ပေးရန်၊ အဖွဲ့အစည်းများ၊ ချိတ်ဆက်ဆောင်ရွက်ပေးရန် လိုအပ်
ပါသည်။

ගිණි - 25.9.2017

ආයුධ - තෙරපි:

අවස්ථා - තෙරපි:

ප්‍රායෝගික කටයුතු

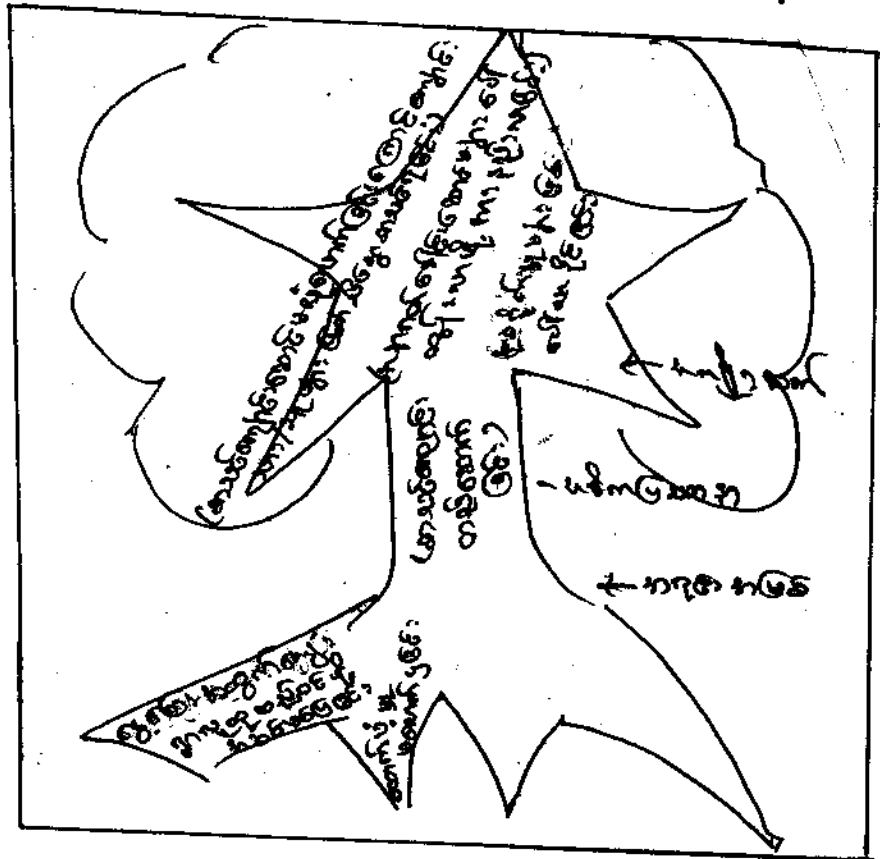

දැනුම් ලැබුණු ප්‍රවේශන:

අංකය	ආයුධ: ආකාර	ආයුධ වර්ග	ලක්ෂණයන්:
1-	ආයුධ ආකාර: තෙරපි ක්‍රමය	ආයුධ ආකාර: තෙරපි ක්‍රමය දුරේ සිටින තෙරපි ක්‍රමය/ආකාරය ආයුධ ආකාරය: තෙරපි ක්‍රමය දුරේ සිටින තෙරපි ක්‍රමය/ආකාරය තෙරපි ක්‍රමය: තෙරපි ක්‍රමය දුරේ සිටින තෙරපි ක්‍රමය/ආකාරය	ලක්ෂණයන්: තෙරපි ක්‍රමය දුරේ සිටින තෙරපි ක්‍රමය/ආකාරය ආයුධ ආකාරය: තෙරපි ක්‍රමය දුරේ සිටින තෙරපි ක්‍රමය/ආකාරය තෙරපි ක්‍රමය: තෙරපි ක්‍රමය දුරේ සිටින තෙරපි ක්‍රමය/ආකාරය

Handwritten signature or mark at the bottom right corner.

ရက်စွဲ - 25.9.2018

ကျေးဇူး -

အုပ်စု -

ပြည်သူ့ဆေးရုံ

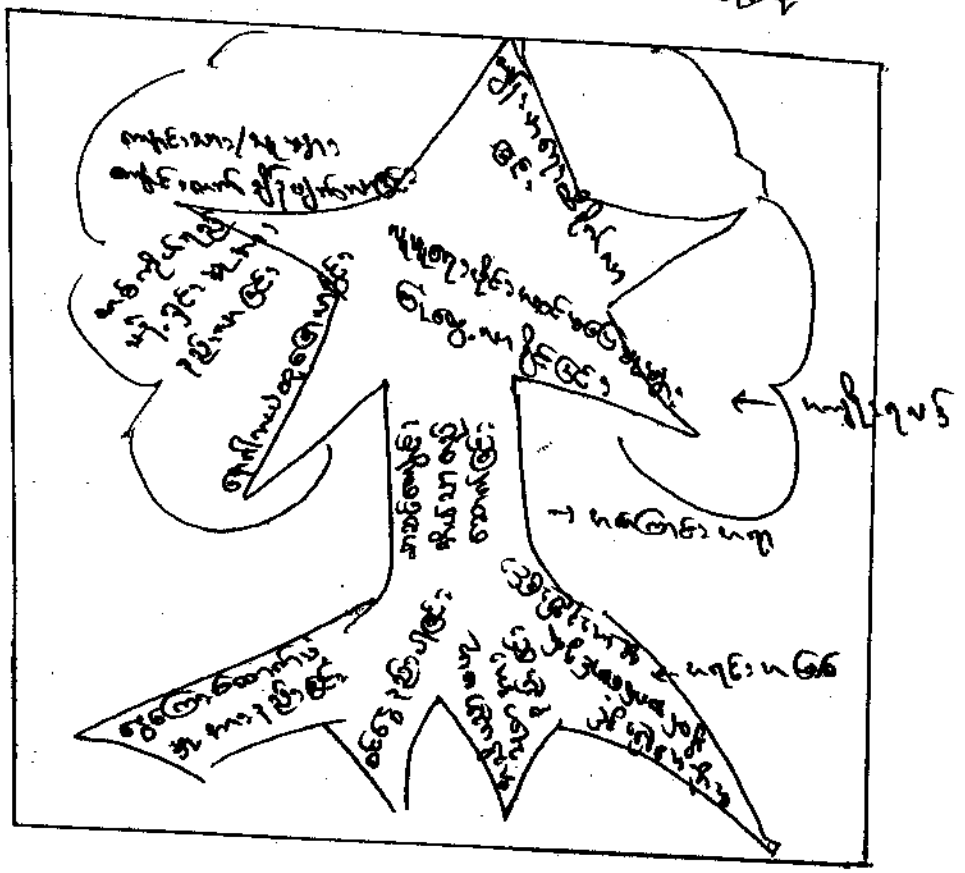

ဆေးရုံဆိုင်ရာပုံစံ

စဉ်	အထောက်အကူ	အကျိုးအမြတ်	စရိတ်အကျဉ်းချုပ်
၁-	ဆေးရုံဆိုင်ရာပုံစံ (၆)	<ul style="list-style-type: none"> ဆေးခန်း ဆေးရုံ ဆေးခန်း ဆေးခန်း ဆေးခန်း ဆေးခန်း ဆေးခန်း 	<ul style="list-style-type: none"> ဆေးခန်း ဆေးခန်း ဆေးခန်း ဆေးခန်း ဆေးခန်း ဆေးခန်း ဆေးခန်း

Handwritten signature or mark.

අංක	පොතේ නම	නම	කරුණා	පිටු	ප්ලාස්ටික් කළු	කරුණා	කරුණා	කරුණා
01	සෞඛ්‍ය විද්‍යාව	කොළඹ 03	කරුණා	100	ප්ලාස්ටික් කළු	කරුණා	කරුණා	කරුණා
02	"	"	"	"	"	"	"	"
03	"	"	"	"	"	"	"	"
04	"	"	"	"	"	"	"	"
05	"	"	"	"	"	"	"	"
06	"	"	"	"	"	"	"	"
07	"	"	"	"	"	"	"	"
08	"	"	"	"	"	"	"	"
09	"	"	"	"	"	"	"	"
10	"	"	"	"	"	"	"	"
11	"	"	"	"	"	"	"	"
12	"	"	"	"	"	"	"	"
13	"	"	"	"	"	"	"	"
14	"	"	"	"	"	"	"	"
15	"	"	"	"	"	"	"	"
16	"	"	"	"	"	"	"	"
17	"	"	"	"	"	"	"	"
18	"	"	"	"	"	"	"	"
19	"	"	"	"	"	"	"	"
20	"	"	"	"	"	"	"	"
21	"	"	"	"	"	"	"	"
22	"	"	"	"	"	"	"	"
23	"	"	"	"	"	"	"	"
24	"	"	"	"	"	"	"	"
25	"	"	"	"	"	"	"	"
26	"	"	"	"	"	"	"	"
27	"	"	"	"	"	"	"	"
28	"	"	"	"	"	"	"	"
29	"	"	"	"	"	"	"	"
30	"	"	"	"	"	"	"	"
31	"	"	"	"	"	"	"	"
32	"	"	"	"	"	"	"	"
33	"	"	"	"	"	"	"	"
34	"	"	"	"	"	"	"	"
35	"	"	"	"	"	"	"	"

පොතකින් ලියා ඇති පොත් () කිහිපයකි.

01209 26

ကော်မတီဝင်များရွေးချယ်ခြင်းနှင့်ကျေးရွာဖွံ့ဖြိုးရေးအစီအစဉ်ဆောင်ရွက်မှုမှတ်တမ်းဓါတ်ပုံများ

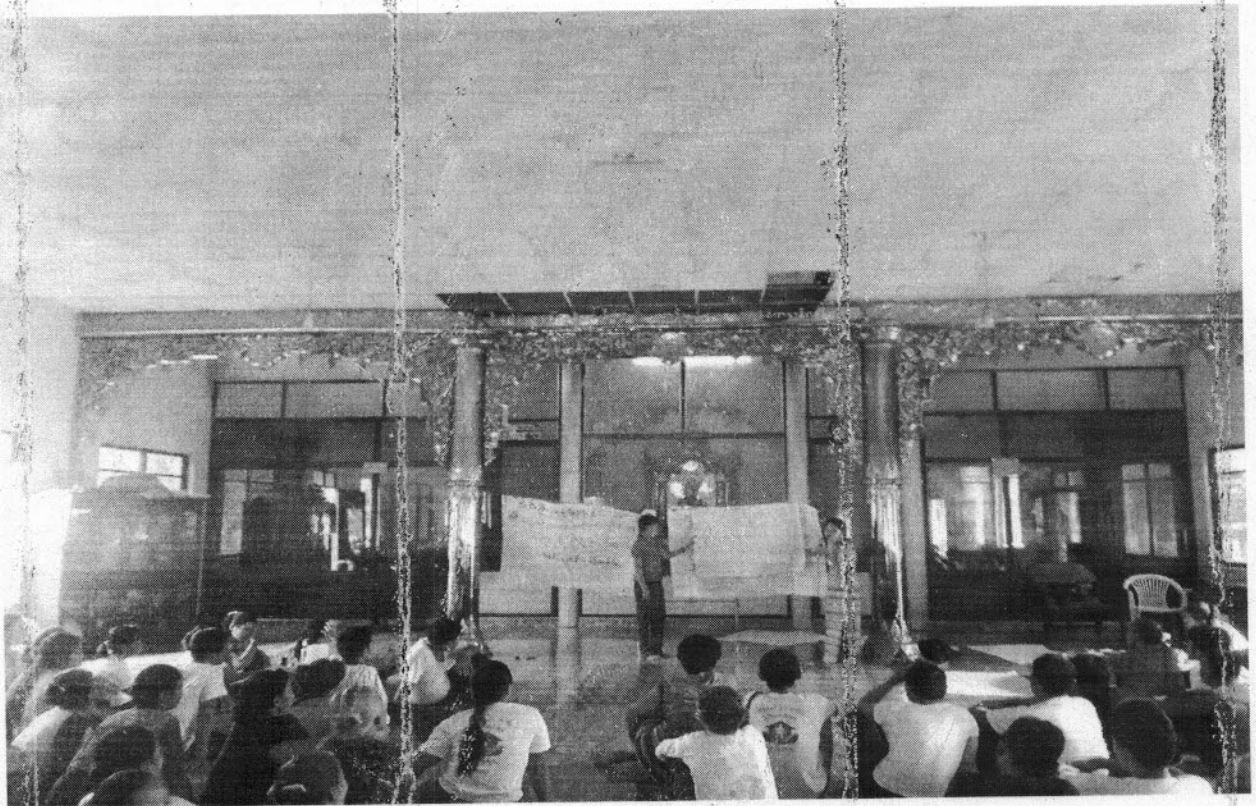
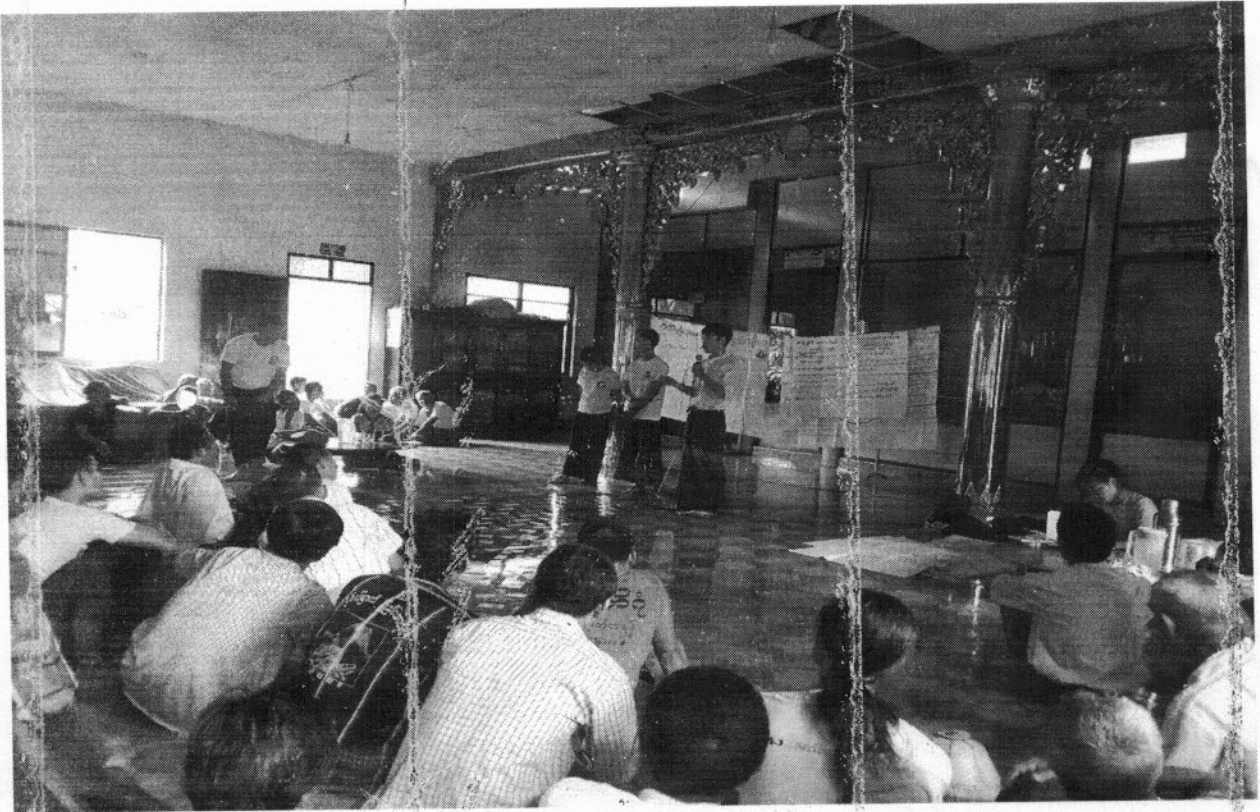

ပုံစံ - ၈ - ၁ ကျေးရွာအခြေခံအချက်အလက်များ (Form PC 1)

လမ်းညွှန်ချက်။ ကျေးရွာတစ်ရွာသို့ ပထမဆုံးမိတ်ဆက်ခရီး သွားရောက်သောအခါ လူထုစည်းရုံးရေးမှူးသည် ကျေးရွာ ခေါင်းဆောင်များအား ကျေးရွာအချက်အလက်များကို ပေတ္တာရပ်ခံ၍ တောင်းခံရသည်။ ဤအချက်အလက်များကို စီမံကိန်း မိတ်ဆက်အစည်းဝေးမတိုင်မီတောင်းခံရမည်။ စီမံကိန်းမိတ်ဆက်အစည်းဝေးတွင် လူထုစည်းရုံးရေးမှူးသည် ဤအချက်အလက် များအား စစ်ဆေးပြီး မှန်ကန်အောင်ပြုလုပ်ရမည်။ ပြီးနောက်တွင် လူထုစည်းရုံးရေးမှူးမှ သတင်းအချက်အလက်ထံသို့ Tablets မှ တစ်ဆင့် ဖြည့်သွင်းရမည်။

ကျေးရွာခေါင်းဆောင် အမည် ဦးအောင်မြင့်	ကျေးရွာခေါင်းဆောင်၏ ဖုန်းနံပါတ် ၀၇၇၄၃၃၄၆၆၆၆	လူထုစည်းရုံးရေးမှူး၏ အမည် ဒေါ်အေးအေး
ပြည်နယ်တိုင်းဒေသကြီး ကရင်	မြို့နယ် ထွန်းတပွင့်မြို့	ကျေးရွာအုပ်စု ကျေးရွာ

က။ လူဦးရေ

လူမျိုးစု	အိမ်ထောင်စုအရေအတွက်	ကိုးကွယ်သည့်ဘာသာ	အိမ်ထောင်စုအရေအတွက်
လူမျိုးစု (၁) - ကရင်	၈၄၆	ဘာသာ (၁) - ဗုဒ္ဓ	၈၄၆
လူမျိုးစု (၂) -----		ဘာသာ (၂) -----	
လူမျိုးစု (၃) -----		ဘာသာ (၃) -----	
လူမျိုးစုရော -----		ဘာသာရော -----	
အခြား			
	အရေအတွက်		
မသန်စွမ်းသူများ	၂၁		
သက်ကြီးရွယ်အိုများ (၆၅ နှစ် နှင့် အထက်)	၅၅၃		
စစ်ဘေးရှောင်			

	အမျိုးသား (အရေအတွက်)	အမျိုးသမီး (အရေအတွက်)
လူဦးရေ		
လူမျိုးစု (၁) - ကရင်	၂၄၆၇	၂၃၃၁
လူမျိုးစု (၂) -----		
လူမျိုးစု (၃) -----		
အခြား		
အိမ်ထောင်ဦးစီး	၇၇၄	၅၂

(ခ) အခြေခံအဆောက်အအုံ အသုံးအဆောင်များ

စာသင်ကျောင်း	အမှတ် ခြံစိမ်း	ကျန်းမာရေး	အမှတ် ခြံစိမ်း	ဘာသာရေး အဆောက် အအုံများ	အမှတ် ခြံစိမ်း
အထက်တန်းကျောင်း	<input checked="" type="checkbox"/>	ဆေးရုံ	<input type="checkbox"/>	စေတီ	<input checked="" type="checkbox"/>
အလယ်တန်းကျောင်း	<input type="checkbox"/>	ကျန်းမာရေးဌာန	<input type="checkbox"/>	ဘုန်းကြီးကျောင်း	<input checked="" type="checkbox"/>
မူလတန်းကျောင်း	<input checked="" type="checkbox"/>	ကျန်းမာရေးဌာနခွဲ	<input checked="" type="checkbox"/>	ဟိန္ဒူဘုရားကျောင်း	<input type="checkbox"/>
မူကြိုကျောင်း	<input type="checkbox"/>	ဆေးပေးခန်း	<input type="checkbox"/>	ခရစ်ယာန်ကျောင်း	<input type="checkbox"/>
အခြား	<input checked="" type="checkbox"/>	အခြား	<input type="checkbox"/>	ဗလီ	<input type="checkbox"/>
				အခြား	<input type="checkbox"/>
မှတ်ချက်		မှတ်ချက်		မှတ်ချက်	

(ဂ) ကျွမ်းကျင်သူများမှတ်တမ်း (ကျေးရွာတွင်နေထိုင်သော သို့မဟုတ် တခြားရွာမှလာရောက်သော ကျွမ်းကျင်သူများ)

(၁) စာသင်ကျောင်း			(၂) ကျန်းမာရေး			(၃) လက်မှုပညာရှင်		
	ရွာတွင်နေ ထိုင်သူ	အခြားရွာ မှလာသူ		ရွာတွင်နေ ထိုင်သူ	အခြား ရွာမှ လာသူ		ရွာတွင် နေထိုင်သူ	အခြားရွာ မှလာသူ
မူလတန်းပြဆရာ/မ	<input checked="" type="checkbox"/>	<input checked="" type="checkbox"/>	ဆရာဝန်	<input type="checkbox"/>	<input type="checkbox"/>	လက်သမား	<input checked="" type="checkbox"/>	<input type="checkbox"/>
အထက်တန်းပြဆရာ/မ	<input checked="" type="checkbox"/>	<input checked="" type="checkbox"/>	လက်ထောက် ကျန်းမာရေးမှူး	<input type="checkbox"/>	<input type="checkbox"/>	ပန်းရံ	<input checked="" type="checkbox"/>	<input type="checkbox"/>
အလယ်တန်းပြဆရာ/မ	<input checked="" type="checkbox"/>	<input checked="" type="checkbox"/>	အမျိုးသမီးကျန်းမာရေး ဆရာမ	<input checked="" type="checkbox"/>	<input type="checkbox"/>	လျှပ်စစ်ကျွမ်းကျင်၊ မီးသမား	<input checked="" type="checkbox"/>	<input type="checkbox"/>
မူကြိုဆရာ/မ	<input checked="" type="checkbox"/>	<input type="checkbox"/>	သားဖွားဆရာမ	<input checked="" type="checkbox"/>	<input type="checkbox"/>	ရေပိုက်သွယ်သူ	<input checked="" type="checkbox"/>	<input type="checkbox"/>
အခြား	<input checked="" type="checkbox"/>	<input checked="" type="checkbox"/>	ပြည်သူ့ကျန်းမာရေးလုပ်သား	<input checked="" type="checkbox"/>	<input type="checkbox"/>	စက်ပြင်ဆရာ	<input checked="" type="checkbox"/>	<input type="checkbox"/>
မှတ်ချက်			မှတ်ချက်			မှတ်ချက်		

(ဃ) ကျေးရွာသို့ ရောက်ရှိနိုင်သည့် လမ်းအခြေအနေ / ကျေးရွာတစ်ရွာသည် ၎င်း၏ ကျေးရွာအုပ်စုနှင့် ဆက်သွယ်ထားသော လမ်းအခြေအနေ (အောက်ပါတို့ကိုပိုင်းပါ)

- ကျောက်ကြမ်းလမ်း ကတ္တရာလမ်း ကွန်ကရစ်လမ်း မော်တော်ဆိုင်ကယ်လမ်း
- ကျောက်ခင်းလမ်း မြေသားလမ်း လူသွားလမ်း အခြား _____

- (င) ကျေးရွာဖွံ့ဖြိုးမှုစီမံချက်
- (၁) လူထုပတ်ဝန်းကျင်ထိခိုက်မှုမရှိစေရန် ဤကျေးရွာတွင်ကျေးရွာဖွံ့ဖြိုးမှု စီမံချက်ရှိခဲ့ပါသလား? ရှိပါသည် (မရှိပါ/မသိပါ) ပိုင်းပါ
- (၂) ရှိခဲ့ပါလျှင် ဤစီမံချက်ကို မည်သည့် ခုနှစ်တွင်ပြင်ဆင်ခဲ့ပါသနည်း? နှစ်-----/မသိပါ
- (၃) ဤစီမံချက်ကို မြို့နယ်မှအတည်ပြုခဲ့ပါသလား? ပြုခဲ့ပါသည်/မပြုခဲ့ပါ /မသိပါ

- (စ) ခရီးအကွာအဝေး
- (၁) ဤကျေးရွာ၏ပတ်ဝန်းကျင်မှ ၎င်းကျေးရွာအုပ်စု၏ပတ်ဝန်းကျင်မှ ခရီးမိုင်မည်မျှကွာဝေးသနည်း? မိုင်-----/မသိပါ
- (၂) ဤကျေးရွာမှ ၎င်းကျေးရွာအုပ်စုပတ်ဝန်းကျင်မှ သွားလာရာတွင်ကြာမြင့်သည့်အချိန်။

ခြောက်သွေ့ရာသီတွင်ကြာချိန် ၃၆၅ နှစ် ထော်လာရီ/မော်တော်ဆိုင်ကယ်/ခြေလျင်/လား/မော်တော်ဘုတ်/
 အခြား -----
 မိုးရာသီတွင်ကြာချိန် ၃၆၅ နှစ် ထော်လာရီ/မော်တော်ဆိုင်ကယ်/ခြေလျင်/လား/မော်တော်ဘုတ်/
 အခြား -----

(ဆ) ပတ်ဝန်းကျင်ဆိုင်ရာ သဘာဝဘေးအန္တရာယ်
 ဤကျေးရွာတွင် ရေကြီးခြင်းကဲ့သို့ သဘာဝဘေးအန္တရာယ်ကျရောက်ဖူးခြင်း ရှိပါသလား။
 မရှိပါ ရှိပါသည် ရှိလျှင်ဖော်ပြပါ ----- ရေကြီးခြင်း -----
 (ဇ) ကျေးရွာတွင် ဖွဲ့စည်းထားသော အဖွဲ့အစည်းများ
 လူထုဗဟိုပြုစီမံကိန်းမတိုင်မီ ဤကျေးရွာတွင် ကျေးရွာဖွံ့ဖြိုးရေးအတွက် အစိုးရ (သို့) ရွာသားများကိုယ်တိုင်(သို့) စီမံကိန်းတစ်ခုခုမှ ဖွဲ့စည်းထားသည့် အဖွဲ့အစည်းများရှိပါသလား။

(၁) -----
 (၂) -----

(ဈ) အထွေထွေအုပ်ချုပ်ရေး ဦးစီးဌာန (GAD) မှ မှတ်တမ်းတင်ထားခြင်း
 ဤကျေးရွာသည် အထွေထွေအုပ်ချုပ်ရေး ဦးစီးဌာန (GAD) မှ မှတ်တမ်းတင်ထားမှု ရှိပါသလား။
 မရှိပါ ရှိပါသည်

ကျေးရွာခေါင်းဆောင် [Signature] အမည် ဒေါ်အေးဇွယ်

လက်မှတ် [Signature] နေ့စွဲ ၂၅.၇.၂၀၁၇

လူထုစည်းရုံးရေးမှူး အမည် ဒေါ်အေးဇွယ်

လက်မှတ် [Signature] နေ့စွဲ ၂၅.၇.၂၀၁၇



ပုံစံ - ၀-၂ - စီမံကိန်းစက်ဝန်းအချိန်ဇယား (PC 2)

လင်္ခေန်ချက် သက်ဆိုင်ရာလူထုစည်းရုံးရေးမှူး/လက်ထောက်နည်းပညာနည်းပညာမှူးများမှ

ကျေးရွာအုပ်စုအတွက်ကြိုပံက်ပြုစုသွင်းရမည့်စာ စီမံကိန်းအဆင့်တစ်ခုစီဖြစ်စေမည့်စီမံကိန်းရေးရာနှင့် စည်းရုံးရေးမှူး/ဝန်ထမ်း အမည် ဒုန်းစောစောထွန်း

နေ့စွဲ ၇၅.၉.၁၇ စက်ဝန်း(၁) စက်ဝန်း(၂) စက်ဝန်း(၃)

ပြည်နယ်/တိုင်း မကွေး မြို့နယ် မေပင်၊ စံပင်၊ ကျေးရွာအုပ်စု တောင်ငူ ကျေးရွာ တောင်ငူ

စီမံကိန်းဆောင်ရွက်မှုအဆင့်များ	နေ့စွဲ		အစည်းအဝေးတွင်တက်ရောက်သူအရေအတွက်			
	စတင်သည့်နေ့	ပြီးဆုံးသည့်နေ့	အမျိုးသားအရေအတွက်	အမျိုးသမီးအရေအတွက်	ဒီမိုကရေစီအရအတွက်	လူမျိုးစုတက်ရောက်သူအရေအတွက်နှင့် လူမျိုးစုအမည်
၁။ ကျေးရွာစီမံကိန်း မိတ်ဆက်အစည်းအဝေး	၇၅.၉.၁၇	၇၅.၉.၁၇	၂၁၀	၂၇၁	၄၈၁	၈၇၆ - ၂၇၈၁
၂။ ကျေးရွာစွဲ မြို့ရေး စီမံချက်ရေးဆွဲခြင်းအစည်းအဝေး	၇၅.၉.၁၇	၇၅.၉.၁၇	၂၁၀	၂၇၁	၄၈၁	၈၇၆ - ၂၇၈၁
၃။ ကျေးရွာအုပ်စုလုပ်ငန်းဆုံးဖြတ်ချက်ချသည့်အစည်းအဝေး						
၄။ မြို့နယ်အဆင့်စီမံကိန်းရေးဆွဲရေးနှင့်အကောင်အထည်ဖော်ရေးကော်မတီ၏ စီမံကိန်း သုံးသပ်မှုအစည်းအဝေး			မလို	မလို	မလို	မလို
၅။ မြို့နယ်စီမံကိန်းရေးဆွဲရေးနှင့်အကောင်အထည်ဖော်ရေးကော်မတီ၏ဆုံးဖြတ်ချက်ချသည့်အစည်းအဝေး						
၆။ စီမံကိန်းလုပ်ငန်းဆိုင်ရာစီမံချက်ရေးဆွဲခြင်းအစည်းအဝေး						



ပုံစံ- ၀-၃ ကျေးရွာခွဲ ငြီးရေး ဦးစားပေးအစဉ် (Form PC 3)

လမ်းညွှန်ချက် အထောက်အကူပြုကော်မတီသည် လူထုစည်းရုံးရေးမှူးအကူအညီဖြင့် ဤပုံစံကိုပြည့်စုံအောင် ဖြည့်သွင်းရမည်။	အဆင့်(၃)ကျေးရွာမှော်မှန်းချက်အစည်းအဝေးပြီးဆုံးသောအခါ	ကျေးရွာစီမံကိန်း
လူထုစည်းရုံးရေးမှူး/ဝန်ထမ်း အမည်	ဒုန်းစောစောထွန်း	
နေ့စွဲ	၂၀၁၇.၁၀.၂၅	
	စက်ဝန်းအား အမှတ်ခြစ်ပါ (✓) □ စက်ဝန်း(၁) □ စက်ဝန်း(၂) □ စက်ဝန်း(၃) □ စက်ဝန်း(၄)	
ပြည်နယ်/တိုင်း	မြို့နယ်	ကျေးရွာအုပ်စု
ကရင်	ကရင်စီမံခန့်ခွဲရေး	ကရင်ဒီး

က။ အခက်အခဲအတားအဆီးများအားဆွေးနွေးခြင်း - ယခုလက်ရှိအခြေအနေတွင်ကျေးရွာခွဲ ငြီးတိုးတက်ရေးအတွက် အဓိကအခက်အခဲအတားအဆီးများသည် မည်သည်များဖြစ်ပါသနည်း။ (အမျိုးသား/သမီး အနည်းဆုံးအခက်အခဲ ၅ ခုစီဖော်ပြပါ)

အမျိုးသား အဖွဲ့မှတင်ပြသောအခက်အခဲအတားအဆီးများ	အမျိုးသမီး အဖွဲ့မှတင်ပြသောအခက်အခဲအတားအဆီးများ
၁။ စည်းကမ်းချက်မစောင့်မတ်ခြင်း	၁။ စည်းကမ်းချက်မစောင့်မတ်ခြင်း
၂။ ကျေးရွာတွင် ဝတ်စားစကားပြောခြင်း	၂။ ပညာရေးအဆင့်မမြင့်မီဖြစ်ခြင်း
၃။ ပညာရေးအဆင့်မမြင့်မီဖြစ်ခြင်း	၃။ ကျေးရွာကျေးလက်မရှိခြင်း
၄။ ကျေးရွာကျပ်စွာမရှိခြင်း	၄။ ကျေးရွာကျပ်စွာမရှိခြင်း
၅။ မွေးမြူရေးဆိုင်ရာမရှိခြင်း	၅။ မွေးမြူရေးဆိုင်ရာမရှိခြင်း

ခ။ မှော်မှန်းခြင်း- နောင်လာမည့် (၅) နှစ် အတွင်း ကျေးရွာခွဲ ငြီးရေး မှော်မှန်းလျာထားချက်များအား တင်ပြပါ။

အမျိုးသားအဖွဲ့မှတင်ပြသောမှော်မှန်းချက်များ	အမျိုးသမီးအဖွဲ့မှတင်ပြသောမှော်မှန်းချက်များ
၁။ ကျေးရွာအဖွဲ့အစည်းမရှိခြင်း	၁။ စည်းကမ်းချက်မစောင့်မတ်ခြင်း
၂။ စည်းကမ်းမစောင့်မတ်ခြင်း	၂။ ပညာရေးအဆင့်မမြင့်မီဖြစ်ခြင်း
၃။ ပညာရေးအဆင့်မမြင့်မီဖြစ်ခြင်း	၃။ ကျေးရွာကျေးလက်မရှိခြင်း
၄။ မွေးမြူရေးဆိုင်ရာမရှိခြင်း	၄။ မွေးမြူရေးဆိုင်ရာမရှိခြင်း
၅။ မွေးမြူရေးဆိုင်ရာမရှိခြင်း	၅။ မွေးမြူရေးဆိုင်ရာမရှိခြင်း

ပထမ အကြိမ် ရွေးချယ်မှု အစည်းအဝေး နှင့်
ရွေးချယ်ခွဲချက်များ ရွေးချယ်ခြင်း အစည်းအဝေး ဖက်စကား
ပျဉ်းမာန် ခွဲချက်များ

- ရွေးချယ်မှု - ရော့စီဒါး
- ကုန်ပစ္စည်း - ရော့စီဒါး
- အဖွဲ့ဝင်များ - အားကောင်းစွာ
- အဖွဲ့ဝင်များ - ၁၀၀
- ရက်စွဲ - ၂၀၂၄.၀၉.၂၀

အကြောင်းအရာများမှာ <၂၀၀> နှင့် <၂၅၅> ၂၀၂၄ ခုနှစ်

ရွေးချယ်မှု အကြောင်းအရာများ

၁. ရွေးချယ်မှု ကုန်ပစ္စည်းများ ဖွဲ့စည်းပုံအား အကျဉ်းချုပ်ဖော်ပြခြင်း၊ ဝန်ထမ်းများ ဖိတ်ခေါ်ခြင်း ခွဲချက်များ ဖွဲ့စည်းပုံအား ဖော်ပြခြင်း နှင့် ခွဲချက်များ အကြောင်း ဖော်ပြခြင်း
၂. ပျဉ်းမာန် ခွဲချက်များ ဖွဲ့စည်းပုံအား ဖော်ပြခြင်း နှင့် ပျဉ်းမာန် PRA Tools များ ဖွဲ့စည်းခြင်း
၃. ရွေးချယ်မှု အဖွဲ့ဝင်များနှင့် အဖွဲ့ဝင်များ <၂၅၅> နှင့် ပျဉ်းမာန် အဖွဲ့ဝင်များနှင့် ပျဉ်းမာန် ခွဲချက်များ ဖွဲ့စည်းခြင်း
၄. ရွေးချယ်မှု အဖွဲ့ဝင်များနှင့် ပျဉ်းမာန် ခွဲချက်များ ဖွဲ့စည်းခြင်း ဖြစ်ပေါ်လာရခြင်းကို ဖော်ပြခြင်း
၅. ရွေးချယ်မှု ဝန်ထမ်းများ ခွဲ/ခွဲခွဲခွဲခွဲများနှင့် အကြောင်းအရာများ ဖွဲ့စည်းခြင်း
၆. ရွေးချယ်မှု ဝန်ထမ်းများ အကြောင်းအရာများ ဖွဲ့စည်းခြင်း ဖြစ်ပေါ်လာခြင်းကို ဖော်ပြခြင်း

ဆုံး ပြတ်ချက်များ

၁. နှိပ်စက်မှု၊ အကျဉ်းချုပ်ချက်နှင့် နှိပ်စက်မှု၊ အကြောင်း ဖိတ်စက်ခြင်းကို ရော့ရှားများက ဖွဲ့စည်းပေးခဲ့ပါသည်။
၂. ရော့ရှားများက PRA Tools များကို စာပိုဒ်(၂) ခု ခွဲ၍ အဖွဲ့ချုပ်ကိစ္စများ စွဲခဲ့ပါသည်။
၃. အမျိုးသားနှင့် အမျိုးသမီးအဖွဲ့၏ အခက်အခဲများနှင့် ပတ်သက်၍ ချက်များကို မူဝါဒရေးရာတွင် ပါဝင်မှုကို ဖန်တီးပေးခဲ့ပါသည်။
၄. ရော့ရှားဦးစားပေး အခက်အခဲများကို ပြဿနာပေးပေးခဲ့ပါသည်။
၅. စေတနာ့ဝန်ထမ်းများ စေတနာ့ဝန်ထမ်းများနှင့် အကြံပေးချက်များကို ပြန်လည်စစ်ဆေးခဲ့ပါသည်။
၆. ရော့ရှား/မရော့ရှားနှင့် ပတ်သက်၍ အကြံပေးခြင်းများ အကြောင်းကို စွဲခဲ့ပါသည်။



ဖန်တီးပေးသူ

အမျိုးသမီးအဖွဲ့

(မူဝါဒရေးရာဦးစား)

နောက်ဆက်တွဲ(၄) မြားနားသောအပိုင်းများအတွက် ဦးစားပေးဖွံ့ဖြိုးရေးလုပ်ငန်းစဉ် အနှစ်ချုပ်

မူရင်းသည်အား VFS ဖွဲ့စည်းရေးရာဝန်ထမ်းအခြားဌာနများနှင့် ညှိနှိုင်းရန်အတွက် မိတ္တူအား TPIC သို့ပို့ရပါမည်။ MMS data အနေဖြင့် သွင်းရန် မလိုအပ်ပါ။

	အဆင့်	လုပ်ငန်း	ဆောင်ရွက်ထားပေလဲ	ကျေးဇူးတင်တာဝန်ခံသူ (သို့) အုပ်စု	ပြင်ပမှမည်သူ ထောက်ခံ လေ
အခြေခံအဆောက်အအုံ	၀	စီမံခန့်ခွဲရေးဌာန	<input checked="" type="checkbox"/> မ <input checked="" type="checkbox"/> ကျား	စောဇော်	၂၀၂၀
	၂	ကျေးဇူးတင်မှု	<input checked="" type="checkbox"/> မ <input checked="" type="checkbox"/> ကျား	"	"
	၃	ကျေးဇူးတင်မှု	<input checked="" type="checkbox"/> မ <input checked="" type="checkbox"/> ကျား	"	"
	၄		<input type="checkbox"/> မ <input type="checkbox"/> ကျား		
	၅		<input type="checkbox"/> မ <input type="checkbox"/> ကျား		
အခြေခံအဆောက်အအုံ	၀	စီမံခန့်ခွဲရေးဌာန	<input type="checkbox"/> မ <input type="checkbox"/> ကျား	စောဇော်	၂၀၂၀
	၂	ကျေးဇူးတင်မှု	<input type="checkbox"/> မ <input type="checkbox"/> ကျား	"	"
	၃	ကျေးဇူးတင်မှု	<input type="checkbox"/> မ <input type="checkbox"/> ကျား	"	"
	၄		<input type="checkbox"/> မ <input type="checkbox"/> ကျား		
	၅		<input type="checkbox"/> မ <input type="checkbox"/> ကျား		
ကျန်းမာရေးနှင့် အာဟာရ	၀	ကျေးဇူးတင်မှု	<input type="checkbox"/> မ <input type="checkbox"/> ကျား	စောဇော်	- ၂၀၂၀
	၂		<input type="checkbox"/> မ <input type="checkbox"/> ကျား		
	၃		<input type="checkbox"/> မ <input type="checkbox"/> ကျား		
	၄		<input type="checkbox"/> မ <input type="checkbox"/> ကျား		
	၅		<input type="checkbox"/> မ <input type="checkbox"/> ကျား		
ပညာရေး	၀	ကျေးဇူးတင်မှု	<input type="checkbox"/> မ <input type="checkbox"/> ကျား	စောဇော်	၂၀၂၀
	၂	ကျေးဇူးတင်မှု	<input type="checkbox"/> မ <input type="checkbox"/> ကျား	"	"
	၃	ကျေးဇူးတင်မှု	<input checked="" type="checkbox"/> မ <input checked="" type="checkbox"/> ကျား	"	"

		<input type="checkbox"/> မ		
		<input type="checkbox"/> ကျား		
		<input type="checkbox"/> မ		
		<input type="checkbox"/> ကျား		
အခြား	၀	<input checked="" type="checkbox"/> မ <input type="checkbox"/> ကျား သက်ကြီးရွယ်အို အားနည်းသူ	၆၀၆၆၆	၂၀၀
	၂	<input checked="" type="checkbox"/> မ <input checked="" type="checkbox"/> ကျား မိသားစုဝင်	"	"
	၃	<input type="checkbox"/> မ		
		<input type="checkbox"/> ကျား		
	၄	<input type="checkbox"/> မ		
		<input type="checkbox"/> ကျား		
၅		<input type="checkbox"/> မ		
		<input type="checkbox"/> ကျား		