

ပြည်ထောင်စုသမ္မတ မြန်မာနိုင်ငံတော် အစိုးရ
စိုက်ပျိုးရေး၊ မွေးမြူရေးနှင့်ဆည်မြောင်းဝန်ကြီးဌာန
ကျေးလက်ဒေသဖွံ့ဖြိုးတိုးတက်ရေး ဦးစီးဌာန
ပင်လည်ဘူးမြို့နယ်



လူထုပဟိုပြုစီမံကိန်း
National Community Driven Development Project
(NCDDP)



ကျေးရွာဖွံ့ဖြိုးရေးအစီအစဉ်
Village Development Plan (VDP)
တောင်းစိမ်းကျေးရွာ ၊ တမောသာအုပ်စု

၂၀၁၈ခုနှစ်

ပင်လည်ဘူးမြို့



ဇာတိကာ

၁။ ပင်လည်ဘူးမြို့နယ် မြေပုံ..... 2

၂။ တမောသာအုပ်စုမြေပုံ..... 3

၃။ ကျေးရွာအုပ်စုတွင်ပါဝင်သော ကျေးရွာစာရင်းများ 4

၄။ ကျေးရွာအခြေခံအချက်အလက်များ..... 4

၅။ လူထုပူးပေါင်းပါဝင်သော လူမှုဆန်းစစ်ခြင်း နှင့် အကဲဖြတ်ခြင်း လုပ်ငန်းစဉ် (PSA/PRA) အကျဉ်းချုပ် 6

၆။ ကျေးရွာဖွံ့ဖြိုးရေး အစီအစဉ်အတွက် အသုံးပြုခဲ့သော PRA tools များနှင့် တစ်ခုချင်းစီအတွက်သုံးသပ်ချက်များ 7

၇။ ကော်မတီဝင်များရွေးချယ်ခြင်းနှင့်ကျေးရွာဖွံ့ဖြိုးရေးအစီအစဉ်ဆောင်ရွက်မှုမှတ်တမ်းဓါတ်ပုံများ 23

၈။ ကော်မတီဝင်များစာရင်း..... 28

၉။ ပုံစံ ၈-၁။ ကျေးရွာအချက်အလက် 32

၁၀။ ပုံစံ ၈-၂။ ကျေးရွာဖွံ့ဖြိုးရေး ဦးစားပေးအစီအစဉ်..... 36

၁၂။ ပုံစံ ၈-၄။ကျေးရွာဖွံ့ဖြိုးရေးစီမံကိန်းလုပ်ငန်းခွဲရွေးချယ်ခြင်းပုံစံ..... 39

၁၃။ အစည်းအဝေး မှတ်တမ်းများ 40

၁၄။ နောက်ဆက်တွဲ(၄) ခြားနားသောအစိတ်အပိုင်းများအတွက်ဦးစားပေးဖွံ့ဖြိုးရေးလုပ်ငန်းစဉ် အနှစ်ချုပ် 46



၁။ ပင်လည်ဘူးမြို့နယ် မြေပုံ

စစ်ကိုင်းတိုင်းဒေသကြီး၊ ကသာခရိုင် ပင်လည်ဘူးမြို့နယ် UTM မြေပုံ

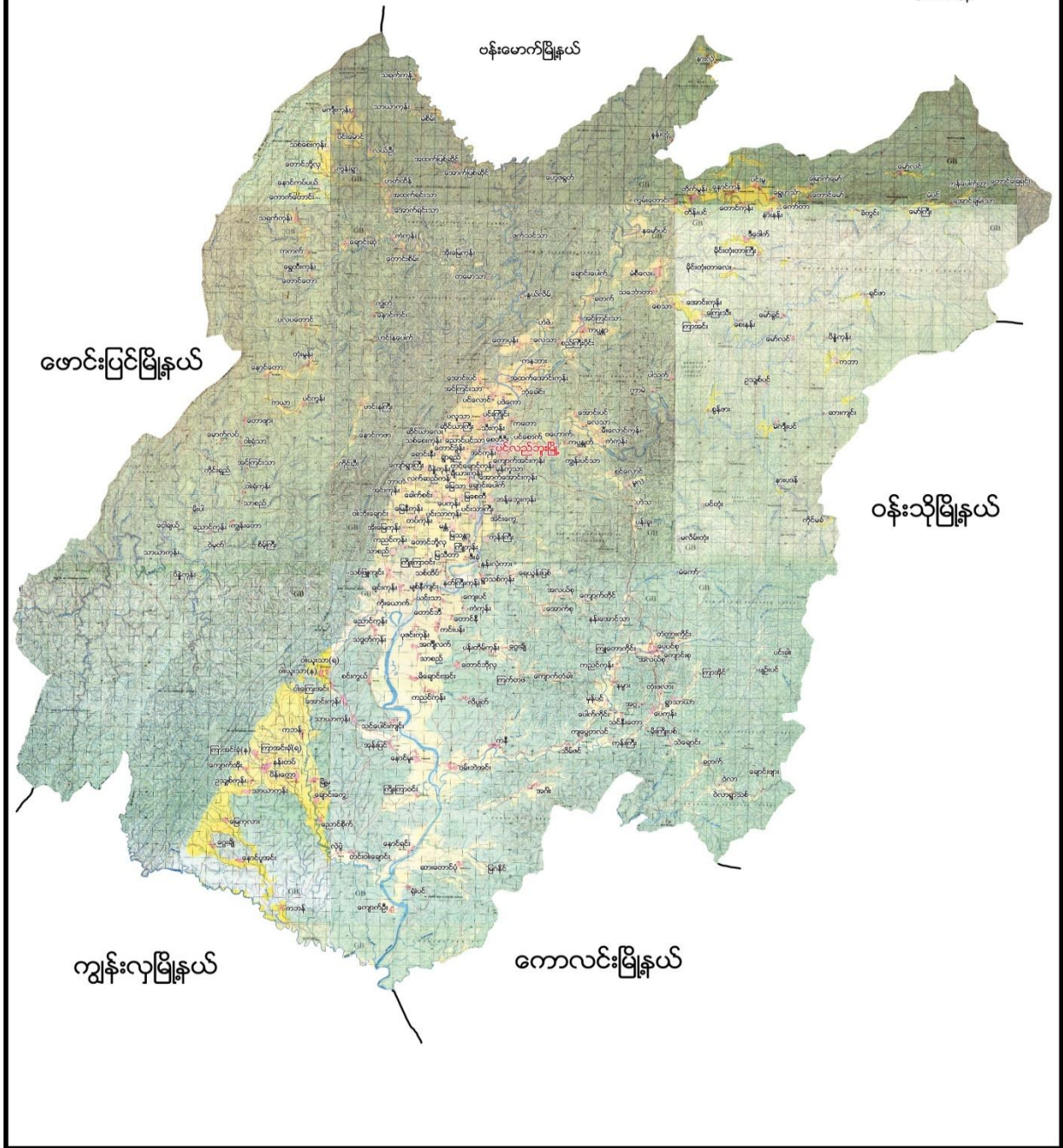



၂။ တမောသာအုပ်စုမြေပုံ

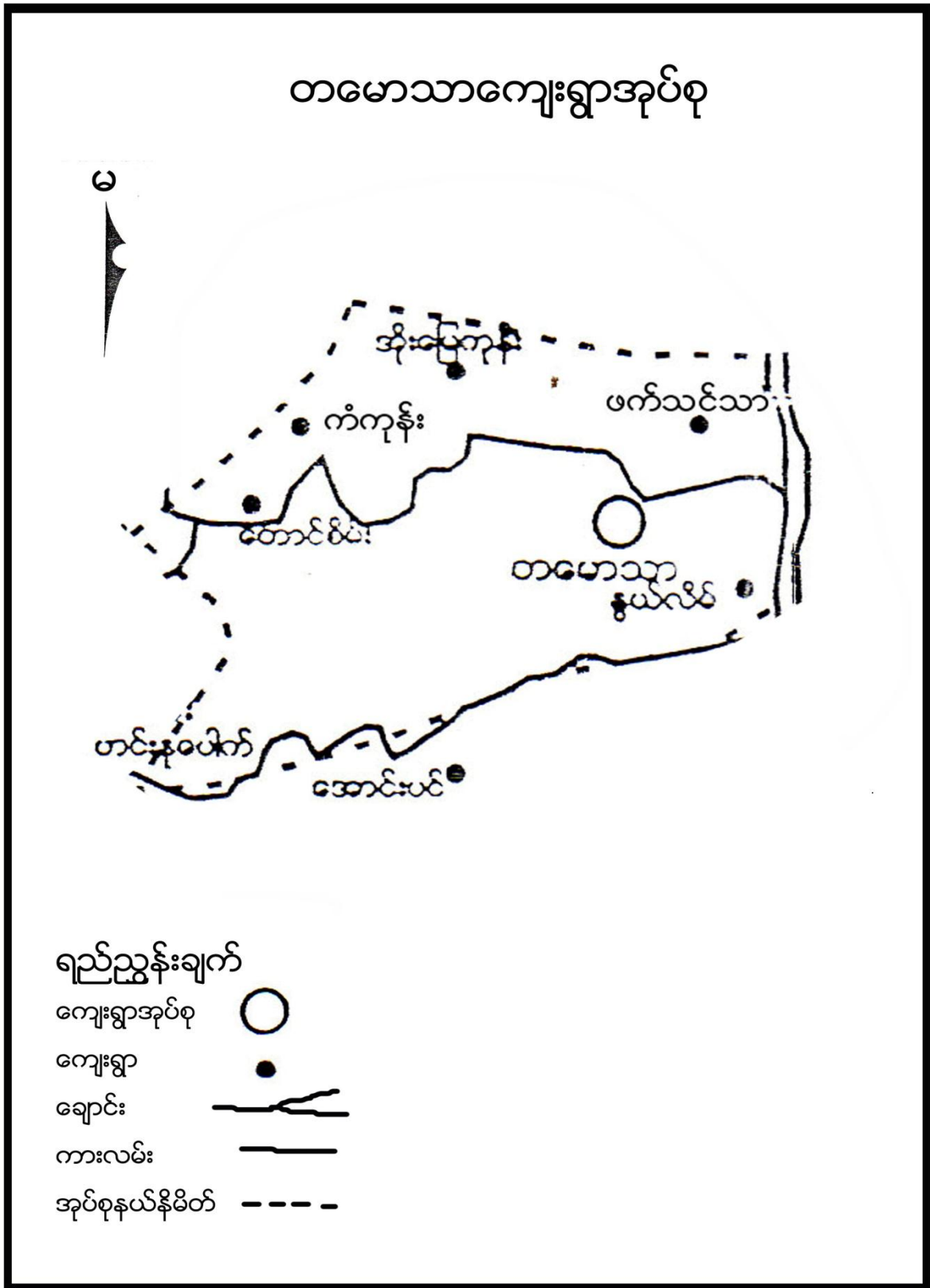



၃။ ကျေးရွာအုပ်စုတွင်ပါဝင်သော ကျေးရွာစာရင်းများ

နွယ်လိမ်၊တမောသာ၊ဖက်တင်သာ၊တောင်းစိမ်း၊ကံကုန်း၊အိုးမြေကုန်းကျေးရွာတို့ပါဝင်သည်။

၄။ ကျေးရွာအခြေခံအချက်အလက်များ

၁။ ကျေးရွာသမိုင်းအကျဉ်း

တောင်းစိမ်းကျေးရွာသည် လွန်ခဲ့သောနှစ်ပေါင်း (၁၀၀)ခန့်က စတင်တည်ထောင်ခဲ့ပါသည်။ တောင်းစိမ်းကျေးရွာသည် ဟိုးရှေးယခင်က လှိုမြောင်၊တောင်းစိမ်းဖက်ပင်များပေါများသဖြင့် တောင်းစိမ်းကျေးရွာဟု ခေါ်တွင်ခဲ့ပါသည်။ ဟိုးရှေးယခင်ကတည်းက ကျောင်း၊ကန်၊ဘုရားများလည်း ရှိပါသည်။ ဗုဒ္ဓဘာသာတရားကို ကိုးကွယ်ယုံကြည်ကြပါသည်။ အသက်မွေးဝမ်းကြောင်းအတွက် တောင်ယာခုတ်သော လုပ်ငန်းကို လုပ်ကိုင်စားသောက်ကြပါသည်။ အဓိက စိုက်ပျိုးသီးနှံများမှာ စပါး၊မြေပဲ၊နမ်းတို့ကို စိုက်ပျိုးကြပါသည်။ မွေးမြူရေးတွင် ကြက်၊ဝက်၊ကျွဲ၊နွားများကိုလည်းတနိုင်တပိုင် မွေးမြူကြပါသည်။ ယခင်ကကွန်မြူနစ်ကြီးစိုးခဲ့သော အချိန်ကာလတွင် ဘုန်းတော်ကြီးကျောင်း ပညာရေးစနစ်ဖြင့်သာ သင်ကြားခဲ့ရပြီး လွတ်လပ်စွာသင်ကြားခွင့်မရရှိခဲ့ပါ။ ရပ်ရွာမှစေတနာ့ဝန်ထမ်းများဖြင့်သာ သင်ကြားခဲ့ရပါသည်။ လမ်းပန်းဆက်သွယ်ရေးခက်ခဲပြီး ယခင်ကလူသွားလမ်းသာ ရှိပါသည်။လွန်ခဲ့သော(၁၅)နှစ်ခန့်က အစိုးရကျောင်းရရှိခဲ့ပါသည်။

ထူးခြားဖြစ်စဉ်

မရှိပါ။

၂။ လူနည်းစုလူမျိုးစုအိမ်ထောင်စု

မရှိပါ

၃။ ကျေးရွာအတွင်းရှိ စုစုပေါင်းအိမ်ထောင်စု

အမျိုးအစား	အိမ်ထောင်စု	ကျား	မ	စုစုပေါင်း
ဗမာ	၅၂	၁၄၃	၁၅၉	၃၀၂

၄။ ထိခိုက်လွယ်အုပ်စု

ထိခိုက်လွယ်အုပ်စု	အိမ်ထောင်စု	ကျား	မ	စုစုပေါင်း
သက်ကြီး	၁၅	၆	၁၂	၁၈
မြေယာမဲ့	၂	၆	၅	၁၁
မသန်စွမ်း	၁	-	၁	၁



၅။ အဓိကစီးပွားရေးလုပ်ငန်းများ

စိုက်ပျိုးရေး	မွေးမြူရေး	အသေးစားစီးပွားရေး	အခြား
စပါး	ကျွဲ		၀ ဥတူး
နှမ်း	နွား		မန်လာဥတူး
မြေပဲ	ကြက်		
	ဝက်		

၆။ ကျေးရွာအတွင်းအဓိက ပိုင်ဆိုင်မှုများ

ကျေးရွာပိုင်ဆိုင်မှုများ	စိုက်ပျိုးမြေ	စားကျက်မြေ	သစ်တောမြေ	သဲ/ကျောက်ရရှိမှု	ရေတွင်း/ရေကန်	စက်ရေတွင်း
အရေအတွက်	၁၁၀ ဧက	၅၃၇ ဧက	၂၀၀-ဧက	ရှိ / ရှိ	၂ / -	၂
ကျေးရွာပိုင်ဆိုင်မှုများ	ကား	ထော်လာဂျီ	စပါးကြိတ်စက်	ခြွေလှေ့စက်	အသေးစားဆည်	ဈေးဆိုင်
အရေအတွက်	-	-	၂	-	-	၁

၇။ ကျေးရွာအတွင်းအခြားပိုင်ဆိုင်မှုများ

ကျေးရွာပိုင်ဆိုင်မှုများ	ရေတင်စက်	လယ်ထွန်စက်	ထွန်ထယ်	ကျွဲ	နွား
အရေအတွက်	၂	၂	၉၀	၃၀	၂၅၀
ကျေးရွာပိုင်ဆိုင်မှုများ	ဝက်	ဆိုင်ကယ်	ကျွမ်းကျင်လုပ်သား	လုပ်သား	
အရေအတွက်	၅၃	၂၀	၅	၄၅	

၈။ အခြားကျေးရွာရှိအသုံးပြုနိုင်သော အရင်းအမြစ်/အချက်အလက်များ

အရင်းအမြစ်	ဆေးခန်း	အ.လ.က/အ.ထ.က	ဈေး	ကျွမ်းကျင်လုပ်သား	လုပ်သား	မြေတူးစက်	လမ်းကြိတ်စက်
အရေအတွက်	-	-	-	၁၀	၈၀	-	-



၅။ လူထုပူးပေါင်းပါဝင်သော လူမှုဆန်းစစ်ခြင်း နှင့် အကဲဖြတ်ခြင်း လုပ်ငန်းစဉ် (PSA/PRA) အကျဉ်းချုပ်

စဉ်	အကြောင်းအရာ	ရက်စွဲ	ဦးတည်အုပ်စု	တက်ရောက်သူ			အဓိက ဆွေးနွေးချက်များ
				ကျား	မ	ပေါင်း	
၁	လူမှုစီးပွားအဆင့် သတ်မှတ်ခြင်း (Wealth Ranking)	၂၀-၁၇	ချမ်းသာ၊ အလယ်အလတ်၊ နွမ်းပါး၊ အလွန် နွမ်းပါးအုပ်စုများ	၂၇	၂၄	၅၁	ကျေးရွာလူမှုစီးပွားအုပ်စုများခွဲခြားသတ်မှတ်နိုင်ရေးအတွက် အခြေခံစံနှုန်းများ သတ်မှတ်ခြင်း၊ ကျေးရွာသားများနှင့် အများသဘောတူ ခွဲခြားသတ်မှတ်ခြင်း
၂	ရာသီခွင်ပြပြက္ခဒိန် (Seasonal Calendar)	၂၀-၁၇	ကော်မတီဝင်၊ အမျိုးသမီး၊ အမျိုးသားများ	၂၇	၂၄	၅၁	ရာသီဥတု၊ စိုက်ပျိုးသီးနှံများ၊ လယ်ယာလုပ်ငန်းများ၊ နေ့စားလုပ်ငန်းများ၊ မွေးမြူရေးလုပ်ငန်းများ၊ ဝမ်းစာဖူလုံမှု နှင့် ပွဲတော်များ
၃	ကျေးရွာလူမှုရေးပြ၊ သယံဇာတပြမြေပုံ (Social Map/ Resource Map)	၂၀-၁၇	ရပ်မိရပ်ဖ၊ ကော်မတီဝင်များ	၂၇	၂၄	၅၁	အိမ်အမျိုးအစားများ၊ အခြေခံအဆောက်အအုံများ၊ လမ်းပန်းဆက်သွယ်ရေးအခြေအနေ လယ်ယာမြေများ၊ မြစ်ချောင်းများ၊ ရေတွင်း၊ ရေကန်များ၊ သစ်တောများ
၄	အခက်အခဲ၊ လုပ်ငန်းနှင့် မျှော်မှန်းချက်များ	၁၈-၁၀-၁၇	အမျိုးသားအုပ်စု၊ အမျိုးသမီးအုပ်စု၊ လူငယ်အုပ်စု၊ ရပ်မိရပ်ဖအုပ်စု	၄၆	၁၂	၅၈	ဆွေးနွေးထားသော အခြေခံအဆောက်အအုံ များနှင့် သက်မွေးဝမ်းကျောင်းလုပ်ငန်းများ၊ ကျန်းမာရေး၊ ပညာရေး။
၅	ကျေးရွာ၏ (၅)နှစ်စာ ဦးစားပေးအစီအစဉ် ပြ ဇယား (Metric Ranking)	၁၈-၁၀-၁၇	အမျိုးသားအုပ်စု၊ အမျိုးသမီးအုပ်စု၊ လူငယ်အုပ်စု၊ ရပ်မိရပ်ဖအုပ်စု	၄၆	၁၂	၅၈	အကျိုးပြုပြီးရေ၊ အကျိုးခံစားခွင့် နှင့် အဓိက လိုအပ်ချက်များပေါ် မူတည်၍ ဆုံးဖြတ်သည်။
၆	အဖွဲ့အစည်းချိတ်ဆက်ပုံ (Venn Diagram)	၂၁-၁၇	ကျေးရွာအုပ်ချုပ်ရေးအဖွဲ့၊ ကျေးရွာ စီ/ထောက်အဖွဲ့	၂၆	၂၄	၅၀	ကျေးရွာတွင်းရှိ အဖွဲ့အစည်းများနှင့် မည်သို့သောလုပ်ငန်းများအတွက် မည်သည့်အဖွဲ့များချိတ်ဆက်လုပ်ကိုင်မှု



၇	ပင့်ကူအိမ် ကွန်ယက် (Spider Web)	၂၀-၀၉	အမျိုးသားများ နှင့် အမျိုးသမီးများ	၂၆	၂၄	၅၀	အမျိုးသားများ နှင့် အမျိုးသမီးများ တန်းတူအခွင့်အရေး ရရှိမှု နှင့် မရရှိသည့် အကြောင်းအရင်းများ
၈	ကျေးရွာအိမ်မက်ပြ မြေပုံ (Dream Map)	၂၀-၀၉	ကျေးရွာစီ/ ထောက်အဖွဲ့၊ ကျေးရွာလူထု	၂၇	၂၄	၅၁	နောင်တစ်ချိန်တွင် ကျေးရွာတွင် ဖြစ်စေချင်သော/မြင်စေချင်သော အရာများ ထည့်သွင်းရေးဆွဲခြင်း

၆။ ကျေးရွာဖွံ့ဖြိုးရေး အစီအစဉ်အတွက် အသုံးပြုခဲ့သော PRA tools များနှင့် တစ်ခုချင်းစီအတွက်သုံးသပ်ချက်များ

၁။ ကျေးရွာ၏လူမှုစီးပွားအဆင့်သတ်မှတ်ခြင်း (Wealth Ranking)

အဆင့်	အခြေခံစံနှုန်းများ/ ညွှန်းကိန်းများ	အိမ်ထောင်စု	ရာခိုင်နှုန်း
ချမ်းသာ	အိမ်အခြေအနေ- သွပ်မိုး၊ ပျဉ်ကာ မြေယာပိုင်ဆိုင်မှု- (၅) ဧကအထက် ကျွဲ၊ နွား- ၁၀ ကောင် အခြားပိုင်ဆိုင်မှု- ထွန်းစက်၊ ရေစုပ်စက်၊ TV၊ စပါးကြိတ်စက်၊ ဆိုင်ကယ်	၅	၉%
အလယ်အလတ်	အိမ်အခြေအနေ- ဝါးထရံကာ၊ သွပ်မိုး၊ ချေတံရှည်အိမ် မြေယာပိုင်ဆိုင်မှု- ၃ ဧက ကျွဲ၊ နွား- ၇ ကောင် အခြားပိုင်ဆိုင်မှု- လှည်း၊ ဆိုင်ကယ်၊ စပါးကြိတ်စက်	၂၅	၄၈%
နွမ်းပါး	အိမ်အခြေအနေ- ဝါးထရံကာ၊ သက်ကယ်မိုး၊ ချေတံရှည်အိမ် မြေယာပိုင်ဆိုင်မှု- ၁ ဧက ကျွဲ၊ နွား- ၅ ကောင်အောက် အခြားပိုင်ဆိုင်မှု- မရှိ	၁၂	၂၃%
စုစုပေါင်း		၅၂	၁၀၀%



၂။ ရာသီခွင်ပြ ပြက္ခဒိန် နှင့် သုံးသပ်ချက်

		ကောင်စီကြီး					ရာသီခွင်ပြဇယား						
၁	အကြောင်းအရာ	ဇန်နဝါရီလ	ဖေဖော်ဝါရီလ	မတ်လ	ဧပြီလ	မေလ	ဇွန်လ	ဇူလိုင်လ	ဇူလိုင်လ	ဇူလိုင်လ	ဇူလိုင်လ	ဇူလိုင်လ	ဇူလိုင်လ
၂	ရာသီဥတု	အေး	အေး	အေး	အေး	အေး	အေး	အေး	အေး	အေး	အေး	အေး	အေး
၃	ပိုက်ချိုရေး	အေး	အေး	အေး	အေး	အေး	အေး	အေး	အေး	အေး	အေး	အေး	အေး
၄	မေ့မိရေး	အေး	အေး	အေး	အေး	အေး	အေး	အေး	အေး	အေး	အေး	အေး	အေး
၅	ဝတ်စားမှုလုံခြုံရေး	အေး	အေး	အေး	အေး	အေး	အေး	အေး	အေး	အေး	အေး	အေး	အေး
၆	ရွေးချယ်ရေးလုပ်ငန်းများ	အေး	အေး	အေး	အေး	အေး	အေး	အေး	အေး	အေး	အေး	အေး	အေး
၇	အခြားအချက်အလက်	အေး	အေး	အေး	အေး	အေး	အေး	အေး	အေး	အေး	အေး	အေး	အေး



ဆွေးနွေးချက်

တောင်းစိမ်းကျေးရွာ၏ ရာသီခွင်ပြပြကွဒိန်ကို ကြည့်ခြင်းအားဖြင့် တပို့တွဲ၊ တပေါင်း၊ တရူး၊ ကဆုန်လများတွင် နေပူပြီး နယုန်၊ ဝါဆို၊ ဝါခေါင်၊ တော်သလင်းလများတွင် မိုးရွာ၍ သီတင်းကျွတ်၊ တဆောင်မုန်း၊ တော်သလင်း၊ ပြာသို လများတွင် နှင်းကျကြောင်းတွေ့ရပါသည်။ ကြက်၊ ဝက်၊ ကျွဲ၊ နွားများကို မွေးမြူသော်လည်း စီးပွားဖြစ် မွေးမြူခြင်း မရှိပေ။ တန်းခူးလတွင် ပြောင်းစိုက်၍ နယုန်၊ ဝါဆိုလတွင် ပျိုးကြဲကာ တော်သလင်းလတွင် နှမ်းကြဲ၍ နတော်လ တွင် ပဲစိုက်ပျိုးကြကြောင်းဆွေးနွေးထားပါသည်။ နေ့စားလုပ်ငန်းများအနေဖြင့် ပဲနတ်ခြင်း၊ စပါးစိုက်ခြင်း၊ နှမ်းရိတ်ခြင်း များသာရှိပြီး တစ်လပျဉ်းမျှဝင်ငွေမှာ ၂၀၀၀/-ခန့်သာရှိကြောင်းဆွေးနွေးထားပါသည်။ ပွဲတော်များ အနေဖြင့် သင်္ကြန်ပွဲ၊ အလှူမင်္ဂလာပွဲ၊ မြသပိတ်အလှူပွဲ၊ မီးထွန်းပွဲ၊ ဘုရားပွဲများသာရှိကြောင်းကိုလည်း ဆွေးနွေး ထားပါသည်။

သုံးသပ်ချက်

စိုက်ပျိုးရေးအနေဖြင့် စပါး၊ ပဲ၊ ပြောင်း၊ နှမ်းကိုသာ စိုက်ပျိုးကြကြောင်းတွေ့ရပြီး နေ့စားလုပ်ငန်း ရရှိမှုမှာ နည်းပါးသောကြောင့် ဝင်ငွေရရှိမှုမှာလည်း လျော့နည်းကြောင်းသိရှိရပါသည်။ ထို့ကြောင့် စိုက်ပျိုးမှုတွင် စပါး၊ ပဲ၊ ပြောင်း၊ နှမ်း အပြင် အခြားသီးနှံများကိုပါ စိုက်ပျိုးသင့်ကြောင်းနှင့် စိုက်ပျိုးခဲ့ပါက အလုပ်အကိုင် အခွင့်အလမ်း ရရှိမှုများရှိလာပြီး ဝင်ငွေများတိုးလာနိုင်ကြောင်း လေ့လာဆန်းစစ်မိပါသည်။



၃.၁။ ကျေးရွာလူမှုရေးပြမြေပုံ နှင့် သုံးသပ်ချက်





ဆွေးနွေးချက်

တောင်းစိမ်းကျေးရွာသည်အိမ်ခြေ ၅၂ အိမ်ဖြင့်ဖွဲ့စည်းတည်ထောင်ထားသော ကျေးရွာ တစ်ရွာဖြစ်ပြီး ဗမာလူမျိုးများ နေထိုင်ကာ ဗုဒ္ဓဘာသာကိုးကွယ်သော ကျေးရွာတစ်ရွာဖြစ်ပါသည်။ ကျေးရွာတွင်းလမ်းများနှင့် ကျေးရွာချင်းဆက်လမ်းများမှာ မြေသားလမ်းဖြစ်ပြီး ကျေးရွာတည်ဆောက်ပုံမှာ တောင်ပေါ်တောင်အောက် တောင်နှင့်မြောက်စီတန်းကာ ရွာတည်ထားပါသည်။

သုံးသပ်ချက်

ကျေးရွာတည်ဆောက်ပုံမှာ တောင်ပေါ်တောင်အောက်ဖြစ်ပြီး ကျေးရွာတွင်းလမ်းများမှာ မြေသားလမ်း ဖြစ်သောကြောင့် မိုးရာသီတွင်သွားလာရခက်ခဲပြီး ကျန်ရာသီများတွင်လည်း လွယ်ကူစွာ သွားလာနိုင်မည် မဟုတ်ကြောင်း သုံးသပ်မိပါသည်။



ဆွေးနွေးချက်

ရွာပတ်ဝန်းကျင်ရှိသစ်တောများမှအိမ်များ ဆောက်လုပ်ရန်အတွက် သစ်၊ဝါးများကို အလွယ်တကူ ထုတ်ယူသုံးစွဲနိုင်ပါသည်။ရွာ၏အနောက်ဘက်ရှိ ချောင်းထဲမှ သဲများကို အဆောက်အဦအတွက်အသုံးပြုနိုင်ပါသည်။ ရွာ၏ပတ်ဝန်းကျင်တွင် နွားစားကျက်များရှိပါသည်။ ဆည်၊မြောင်းများ မရှိသဖြင့် စိုက်ပျိုးရေးလုံလောက်မှုမရှိပါ။ထို့ကြောင့် သီးနှံအထွက်နှုန်းလျော့ကျပြီး ဝင်ငွေနည်းပါသည်။ စိုက်ပျိုးရေးကို ရာသီသုံးပါးစလုံးစိုက်ပျိုးနိုင်ခြင်းမရှိသဖြင့် ဝင်ငွေနည်းပြီး ဖွံ့ဖြိုးတိုးတက်မှု နောက်ကျခဲ့ရပါသည်။

သုံးသပ်ချက်

ဆည်၊မြောင်းများမရှိသဖြင့် စိုက်ပျိုးရေးလုံလောက်မှုမရှိပါ။ စပါး၊မြေပဲ၊ပဲအမျိုးမျိုး၊နှမ်း၊ပြောင်း စသည်တို့ကို ရာသီအလိုက် စိုက်ပျိုးကြပါသည်။စာကျက်မြေ အမြောက်အများရှိသဖြင့် ကျွဲ၊နွားများကို စီးပွားဖြစ် မွေးမြူနိုင် ကြောင်းတွေ့ရှိရပါသည်။



ဆွေးနွေးခြင်း

အမျိုးသမီး၊အမျိုးသားအုပ်စုများမှ ကျေးရွာ အခက်အခဲများကိုဦးစွာဆွေးနွေးခြင်း၊ မျှော်မှန်းချက်ကိုဆွေးနွေးခြင်း၊အခက်အခဲများကို ဖြေရှင်းနိုင်ရေးအတွက် ဆောင်ရွက်ရမည့် လုပ်ငန်းများ ကိုဆွေးနွေးခဲ့ကြပါသည်။

သုံးသပ်ချက်

ဆွေးနွေးရရှိလာသော ကျေးရွာဖွံ့ဖြိုးရေး လုပ်ငန်းများ အား သက်ဆိုင်ရာ အဖွဲ့အစည်း များနှင့်ချိတ်ဆက်ဆောင်ရွက်သွားရန်လိုအပ်ကြောင်း၊ ကျေးရွာခွဲခေါင်းဆောင်များ၊အုပ်စု အုပ်ချုပ်ရေးမှူး များ မှတစ်ဆင့် မြို့နယ် စီမံခန့်ခွဲမှု၊ ကော်မတီ သို့ဆက်လက်တင်ပြရန် လိုအပ်ကြောင်း သုံးသပ်ရပါ သည်။



၅။ ဦးစားပေးအစီအစဉ်ပြဇယား (Matrix Ranking)

စာမေးပွဲအုပ်စု၊ ကျေးရွာအုပ်စု၊ ကျေးရွာအုပ်စု၊ ကျေးရွာအုပ်စု၊ ကျေးရွာအုပ်စု၊ ကျေးရွာအုပ်စု၊ ကျေးရွာအုပ်စု၊ ကျေးရွာအုပ်စု၊ ကျေးရွာအုပ်စု၊ ကျေးရွာအုပ်စု

စဉ်	အကြောင်းအရာ	၀	၁	၂	၃	၄	၅	၆	၇	၈	၉	၁၀	မှတ်ချက်
၁	ရေပူစင်စနစ်	X		၁	၁	၁	၁	၁	၁	၁	၁	၁	၁-၅
၂	စာသင်ကျမ်းဂန်အစီအစဉ်		X	၂	၂	၂	၂	၂	၂	၂	၂	၂	၈-၅
၃	ကျေးရွာအုပ်စုအဖွဲ့အစည်း			X	၃	၃	၃	၃	၃	၃	၃	၃	
၄	ကျေးရွာအုပ်စုအဖွဲ့အစည်း				X	၄	၄	၄	၄	၄	၄	၄	
၅	ကျေးရွာအုပ်စုအဖွဲ့အစည်း					X	၅	၅	၅	၅	၅	၅	
၆	ကျေးရွာအုပ်စုအဖွဲ့အစည်း						X	၆	၆	၆	၆	၆	
၇	ကျေးရွာအုပ်စုအဖွဲ့အစည်း							X	၇	၇	၇	၇	
၈	ကျေးရွာအုပ်စုအဖွဲ့အစည်း								X	၈	၈	၈	
၉	ကျေးရွာအုပ်စုအဖွဲ့အစည်း									X	၉	၉	
၁၀													

ပိုင်ဆိုင်ဆွေးနွေးသူ (၃၆) ဦး၊ ရက်စွဲ၊ ၁၈.၀၁.၂၀၁၇ မှတ်တမ်းတင်သူ (လူထုစည်းရုံးရေးမှူး) ဦးစံကျော်



ဆွေးနွေးခြင်း

ဆွေးနွေးရရှိသောကျေးရွာဖွံ့ဖြိုးရေးလုပ်ငန်းများကိုဦးစားပေးအဆင့်ရွေးချယ်သတ်မှတ်ရန် အတွက်လုပ်ငန်းတစ်ခုနှင့်တစ်ခုအဆင့်လိုက်သတ်မှတ်ရွေးချယ်ရန်ဆွေးနွေးခဲ့ကြသည်။

သုံးသပ်ချက်

ဦးစားပေးအဆင့်အလိုက် လူထုဗဟိုပြုစီမံကိန်းမှ ပံ့ပိုးငွေဖြင့်ဆောင်ရွက်ပြီးသော လုပ်ငန်းများ ရှိသကဲ့သို့ အခြားအဖွဲ့အစည်းများနှင့် ချိတ်ဆက်ဆောင်ရွက် ဆောင်ရွက်ရမည့် လုပ်ငန်းများလည်းရှိပါသည်။ ကိုယ်ထူကိုယ်ထဆောင်ရွက် နိုင်ရေးအတွက်လည်း ကျေးရွာလူထု အစည်းအဝေးပွဲများ တွင် ချပြဆွေးနွေးသွားရန်လိုအပ်မည်ဖြစ်ပါသည်။



၆။ ဗင်းပုံစံကိုသုံးပြု၍ အဖွဲ့အစည်းများချိတ်ဆက်မှု နှင့် သုံးသပ်ချက်





ဆွေးနွေးချက်

တောင်းစိမ်းကျေးရွာသည် အဖွဲ့အစည်းချိတ်ဆက်မှုပြုလောင်းကို ကြည့်ခြင်းအားဖြင့် ကျေးရွာ အုပ်ချုပ်ရေးအဖွဲ့၊ အမျိုးသား/အမျိုးသမီးအဖွဲ့၊ ကျေးရွာစီမံကိန်းအထောက်အကူပြုကော်မတီ၊ ဂေါပကအဖွဲ့၊ ကျောင်းကော်မတီ၊ ပြည်သူ့စစ်အဖွဲ့တို့နှင့်ဖွဲ့စည်းတည်ရှိနေပါသည်။ ပြင်ပဌာနများအနေဖြင့် မြို့နယ် အထွေထွေအုပ်ချုပ်ရေးမှူးရုံး၊ ကျန်းမာရေးဌာန၊ ပညာရေးဌာန၊ သစ်တောဌာနတို့နှင့် အသွားအလာ ရှိနေသော်လည်း တိ/မွေးကု ဌာန၊ မြေစာရင်း၊ ရဲစခန်း၊ စိုက်ပျိုးရေးဌာနတို့နှင့် အဆက်အသွယ် သွားလာမှုနည်းနေပါသည်။ လူထုဗဟိုပြု စီမံကိန်းရုံးအား သွားလာမှုရှိနေကြောင်းကိုလည်း တွေ့ရှိရပါသည်။

သုံးသပ်ချက်

တောင်းစိမ်းကျေးရွာလူထု ဆွေးနွေးထားသည့် အကြောင်းအရာများအရ ကျေးရွာအတွင်း ဖွဲ့စည်းထားသော အဖွဲ့အစည်းများမှာနည်းပါးသော်လည်း တစ်ဖွဲ့နှင့်တစ်ဖွဲ့ချိတ်ဆက်လုပ်ကိုင်နေကြ ကြောင်းတွေ့ရှိရပါသည်။ ကျေးရွာပြင်ပဌာနများနှင့် ချိတ်ဆက်မှုအားနည်းနေသေးသဖြင့် ပြင်ပဌာနများနှင့် ချိတ်ဆက်ရန်လိုအပ်ကြောင်း တွေ့ရှိရပါသည်။



၇။ ပင့်ကူအိမ်ကွန်ယက် နှင့် သုံးသပ်ချက်

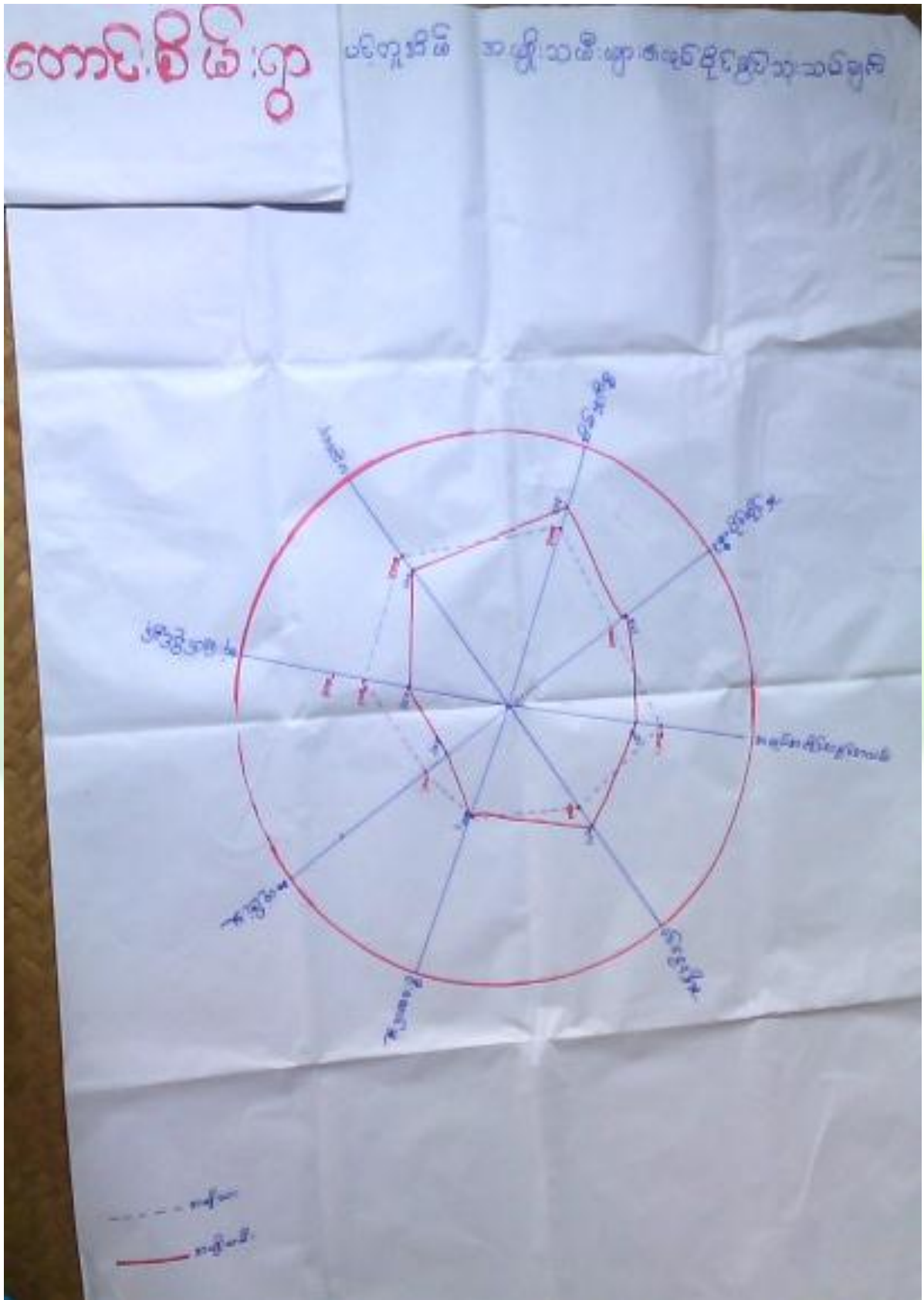



ဆွေးနွေးခြင်း

တောင်းစိမ်းကျေးရွာ၏ ပင့်ကူအိမ်ပြု မြေပုံကိုကြည့်ခြင်းအားဖြင့် အလုပ်အကိုင် အခွင့်အလမ်းရရှိမှု၊ ပညာ တတ်မြောက်မှု၊ ဝင်ငွေရရှိမှု၊ ပူးပေါင်းပါဝင်မှု၊ ခေါင်းဆောင်နိုင်မှု၊ အရင်းအမြစ် အပေါ် လက်လှမ်းမီအသုံးချ နိုင်မှု တို့တွင်သာ အမျိုးသားများမှာ ၉၀%စီရှိပြီး၊ အမျိုးသမီးများမှာ ၈၀% စီခန့်သာရှိပါသည်။ အိမ်မှုကိစ္စ နိုင်နင်းနိုင်မှုတွင် အမျိုးသားများမှာ ၅၀%စီရှိပြီး၊ အမျိုးသမီးများမှာ ၉၀% ခန့်ရှိနေကြောင်းကိုလည်း ဆွေးနွေး ထားပါသည်။

သုံးသပ်ချက်

အထက်ပါဆွေးနွေး သောအကြောင်းအရာများကို ကြည့်ခြင်းအားဖြင့်အမျိုးသားများသည် အခြားကဏ္ဍများတွင် အမျိုးသမီးများကိုလက်တွဲခေါ်ယူခြင်းများရှိသော်လည်း အိမ်မှုကိစ္စလုပ်ကိုင်မှုများတွင် အမျိုးသားများသည်အမျိုးသမီးများအားကူညီလုပ်ကိုင်ပေးမှုအားနည်းနေသေးကြောင်းတွေ့ရှိရပါသည်။



၈။ ကျေးရွာအိမ်မက်ပြမြေပုံ နှင့် သုံးသပ်ချက်





ဆွေးနွေးချက်

ကျေးရွာ၏ အနာဂတ်မြေပုံတွင် ကျေးရွာလူထုမှ နောင်တွင်မျှော်မှန်းထားသော အရင်းအမြစ် များနှင့် ဝန်ဆောင်မှုများ ဆွေးနွေးခဲ့ပါသည်။

သုံးသပ်ချက်

အထက်ပါဆွေးနွေးထားသော အကြောင်းအရာများကိုကြည့်ခြင်းအားဖြင့် ကျေးရွာတွင်း ကျောက်ချောလမ်း၊ ကျေးရွာချင်း ဆက်လမ်း၊ ဆေးပေးခန်း၊ စာကြည့်တိုက်များ၊ စာသင်ကျောင်းတို့မှာ အမှန်တကယ်လိုအပ် နေပြီး ပြည့်စုံမှုရှိပါကတောင်းစိမ်းကျေးရွာအနေဖြင့် ဖွံ့ဖြိုးတိုးတက်လာနိုင်ခြေ ရှိကြောင်းကို တွေ့ရှိဆန်းစစ် မိပါသည်။

၇။ ကော်မတီဝင်များရွေးချယ်ခြင်းနှင့်ကျေးရွာဖွံ့ဖြိုးရေးအစီအစဉ်ဆောင်ရွက်မှုမှတ်တမ်းခါတ်ပုံများ



အမျိုးသားအုပ်စု၏ မှတ်တမ်းခါတ်ပုံ



အမျိုးသမီးအုပ်စု၏ မှတ်တမ်းခါတ်ပုံ



လူငယ်အုပ်စု၏ မှတ်တမ်းခါတ်ပုံ



ထိခိုက်လွယ်အုပ်စုများ၏ မှတ်တမ်းခတ်ပုံ



စေတနာ့ဝန်ထမ်းများ ရွေးချယ်ခြင်း မှတ်တမ်းခတ်ပုံ



ကော်မတီရွေးချယ်ခြင်း မှတ်တမ်းခါတ်ပုံ



ဖွံ့ဖြိုးရေးအစီအစဉ်ရေးဆွဲခြင်း မှတ်တမ်းခါတ်ပုံ



အမျိုးသမီးအဖွဲ့မှ အခက်အခဲများ၊လုပ်ငန်းများနှင့်မျှော်မှန်းချက်များကိုဖော်ထုတ်ခြင်း



၈။ ကော်မတီဝင်များစာရင်း

အို. ဓမ္မ ကုန်
 +
 (ဘေဇာ ဝိဇာ) ကျေးရွာ စီမံကိန်းအထောက်အကူပြုကော်မတီ
 (ဓမ္မဝေဇာ) ကျေးရွာအုပ်စု
 စီမံကိန်း (ပထမဇွတ်) စက်ဝန်း

စဉ်	အမည်	ရာထူး
၁	ဦး ချစ် ဘို	ကျေးရွာ စီ/ထောက် ဥက္ကဋ္ဌ
၂		ကျေးရွာ စီ/ထောက် ဥက္ကဋ္ဌ
၃	ဦးဝင်းဇော်	ဝယ်ယူရေးအဖွဲ့ ခေါင်းဆောင်
၄	ဒေါ်အိန္ဒြာဇော်	ဝယ်ယူရေးအဖွဲ့ အဖွဲ့ဝင်
၅	ဒေါ်ဝင်းအိန္ဒြာ	ဝယ်ယူရေးအဖွဲ့ အဖွဲ့ဝင်
၆	ဦးအောင်မောင်	စောင့်ကြည့်ကြီးကြပ်ရေးအဖွဲ့ ခေါင်းဆောင်
၇	ဒေါ်ခင်စုခင်	စောင့်ကြည့်ကြီးကြပ်ရေးအဖွဲ့ဝင်
၈		စောင့်ကြည့်ကြီးကြပ်ရေးအဖွဲ့ဝင်
၉	ဦးကျော်စောဇော်	လည်ပတ်/ပြင်ထိန်းအဖွဲ့ ဝင်
၁၀	ဒေါ်မိမိ	လည်ပတ်/ပြင်ထိန်းအဖွဲ့ ဝင်
၁၁		လည်ပတ်/ပြင်ထိန်းအဖွဲ့ ဝင်
၁၂	ဦးစောမင်းဦး	ဝေဖန်အကြံပြု/တိုင်ကြားချက်ဖြေရှင်းရေး ကျေးရွာ ကိုယ်စားလှယ်
၁၃	ဒေါ်အိန္ဒြာ	ဝေဖန်အကြံပြု/တိုင်ကြားချက်ဖြေရှင်းရေး ကျေးရွာ ကိုယ်စားလှယ်
၁၄	ဦးသာအောင်	စေတနာ့ဝန်ထမ်း
၁၅	ဒေါ်အိန္ဒြာ	စေတနာ့ဝန်ထမ်း
၁၆	ဦးဝင်းလွင်	ကျေးရွာငွေစာရင်းကိုင်



အိုးဇေကုန်

(ဆောင်ရွက်) ကျေးရွာ စီမံကိန်းအထောက်အကူပြုကော်မတီ

(တစ်ဖက်) ကျေးရွာအုပ်စု

စီမံကိန်း (ဒုတိယအကြိမ်) စက်ဝန်း

စဉ်	အမည်	ရာထူး
၀	ဦးချစ်အိုး	ကျေးရွာ စီ/ထောက် ဥက္ကဋ္ဌ
၂	ဒေါ်မိုးဦး	ကျေးရွာ စီ/ထောက် ဥက္ကဋ္ဌ
၃	ဦးကျော်ဦး	ဝယ်ယူရေးအဖွဲ့ ခေါင်းဆောင်
၄	ဦးအောင်ဝင်း	ဝယ်ယူရေးအဖွဲ့ အဖွဲ့ဝင်
၅	ဒေါ်ခင်စုမာ	ဝယ်ယူရေးအဖွဲ့ အဖွဲ့ဝင်
၆	ဦးအောင်စွယ်	စောင့်ကြည့်ကြီးကြပ်ရေးအဖွဲ့ ခေါင်းဆောင်
၇	ဦးကျော်မိုး	စောင့်ကြည့်ကြီးကြပ်ရေးအဖွဲ့ ဝင်
၈	ဒေါ်ခင်စုမာ ဦး	စောင့်ကြည့်ကြီးကြပ်ရေးအဖွဲ့ ဝင်
၉	ဦးကျော်အောင်	လည်ပတ်/ပြင်ထိန်းအဖွဲ့ ဝင်
၁၀	ဦးဝင်းစိန်	လည်ပတ်/ပြင်ထိန်းအဖွဲ့ ဝင်
၁၁	ဒေါ်စွယ်လှ	လည်ပတ်/ပြင်ထိန်းအဖွဲ့ ဝင်
၁၂	ဦးအေးလင်း	ဝေဖန်အကြံပြုတိုင်ကြားချက်ဖြေရှင်းရေး ကျေးရွာ ကိုယ်စားလှယ်
၁၃	ဒေါ်အေးလင်း	ဝေဖန်အကြံပြုတိုင်ကြားချက်ဖြေရှင်းရေး ကျေးရွာ ကိုယ်စားလှယ်
၁၄	ဦးသာအောင်	စေတနာ့ဝန်ထမ်း
၁၅	ဒေါ်အိမ်စိန်	စေတနာ့ဝန်ထမ်း
၁၆	ဦးဝင်းလှိုင်	ကျေးရွာ ငွေစာရင်းကိုင်



အိုး၊ ဖေ ကုန်
 +
 (ဂေဏင်း စိမ်း) ကျေးရွာ စီမံကိန်းအထောက်အကူပြုကော်မတီ
 (ဗဟုသုတ) ကျေးရွာအုပ်စု
 စီမံကိန်း (ဗဟုသုတ) စက်ဝန်း

စဉ်	အမည်	ရာထူး
၁	ဦးချစ် ခိုး	ကျေးရွာ စီ/ထောက် ဥက္ကဋ္ဌ
၂	ဒေါ်မိုး ခို	ကျေးရွာ စီ/ထောက် ဥက္ကဋ္ဌ
၃	ဦးကျော်အောင်	ဝယ်ယူရေးအဖွဲ့ ခေါင်းဆောင်
၄	ဦးအောင် ဝင်း	ဝယ်ယူရေးအဖွဲ့ အဖွဲ့ဝင်
၅	ဒေါ်ခင်နွဲ့ဖြူ	ဝယ်ယူရေးအဖွဲ့ အဖွဲ့ဝင်
၆	ဒေါ်သန်းစိန်	စောင့်ကြည့်ကြီးကြပ်ရေးအဖွဲ့ ခေါင်းဆောင်
၇	ဒေါ်ခင်မာမာ	စောင့်ကြည့်ကြီးကြပ်ရေးအဖွဲ့ ဝင်
၈	ဦးဝင်း နိုင်	စောင့်ကြည့်ကြီးကြပ်ရေးအဖွဲ့ ဝင်
၉	ဦးကျော် မြတ်အောင်	လည်ပတ်/ပြင်ထိန်းအဖွဲ့ ဝင်
၁၀	ဒေါ်မိမိ	လည်ပတ်/ပြင်ထိန်းအဖွဲ့ ဝင်
၁၁	ဒေါ်စုစု	လည်ပတ်/ပြင်ထိန်းအဖွဲ့ ဝင်
၁၂	ဦးအောင်အောင်	ဝေဖန်အကြံပြုတိုင်ကြားချက်ဖြေရှင်းရေး ကျေးရွာ ကိုယ်စားလှယ်
၁၃	ဒေါ်စုစု	ဝေဖန်အကြံပြုတိုင်ကြားချက်ဖြေရှင်းရေး ကျေးရွာ ကိုယ်စားလှယ်
၁၄	ဦး ဗုဒ္ဓ	စေတနာ့ဝန်ထမ်း
၁၅	ဒေါ်မိုးစိန်	စေတနာ့ဝန်ထမ်း
၁၆	ဦးဝင်း နိုင်	ကျေးရွာငွေစာရင်းကိုင်



ကောင်စီ၏
 (အိုး ၆၆ ကုန်) ကျေးရွာ စီမံကိန်းအထောက်အကူပြုကော်မတီ

(၈၆၈၁၁) ကျေးရွာအုပ်စု

စီမံကိန်း (၁၇၇၅၅၅၅) စက်ဝန်း

စဉ်	အမည်	ရာထူး
၁	ဦးချစ်ထွန်း	ကျေးရွာ စီ/ထောက် ဥက္ကဋ္ဌ
၂	ဒေါ်မျိုးစိန်	ကျေးရွာ စီ/ထောက် ဥက္ကဋ္ဌ
၃	ဦးကျော်အောင်	ဝယ်ယူရေးအဖွဲ့ ခေါင်းဆောင်
၄	ဦးအောင်ဝင်း	ဝယ်ယူရေးအဖွဲ့ အဖွဲ့ဝင်
၅	ဒေါ်ခင်စန္ဒာ	ဝယ်ယူရေးအဖွဲ့ အဖွဲ့ဝင်
၆	ဒေါ်ခင်စိန်	စောင့်ကြည့်ကြီးကြပ်ရေးအဖွဲ့ ခေါင်းဆောင်
၇	ဒေါ်အိမ်ဝင်း	စောင့်ကြည့်ကြီးကြပ်ရေးအဖွဲ့ ဝင်
၈	ဦးစိုးစိန်	စောင့်ကြည့်ကြီးကြပ်ရေးအဖွဲ့ ဝင်
၉	ဦးကျော်မျိုးအောင်	လည်ပတ်/ပြင်ထိန်းအဖွဲ့ ဝင် ဒေါ်ခင်အောင်
၁၀	ဒေါ်စိန်စိန်	လည်ပတ်/ပြင်ထိန်းအဖွဲ့ ဝင်
၁၁	ဒေါ်စိန်စိန်အောင်	လည်ပတ်/ပြင်ထိန်းအဖွဲ့ ဝင်
၁၂	ဦးအောင်စိန်	ဝေဖန်အကြံပြုတိုင်ကြားချက်ဖြေရှင်းရေး ကျေးရွာ ကိုယ်စားလှယ်
၁၃	ဒေါ်စိန်စိန်	ဝေဖန်အကြံပြုတိုင်ကြားချက်ဖြေရှင်းရေး ကျေးရွာ ကိုယ်စားလှယ်
၁၄	ဦးလှမင်းဦး	စေတနာ့ဝန်ထမ်း
၁၅	ဒေါ်စိန်စိန်	စေတနာ့ဝန်ထမ်း
၁၆	ဦးစိန်စိန်	ကျေးရွာဝေဖန်ရေးကော်မတီ



၉။ ပုံစံ ၈-၁။ ကျေးရွာအချက်အလက်

ပုံစံ - ၈ - ၁ ကျေးရွာအခြေခံအချက်အလက်များ (Form PC 1)

လမ်းညွှန်ချက်။ ကျေးရွာတစ်ရွာသို့ ပထမဆုံးမိတ်ဆက်ခရီး သွားရောက်သောအခါ လူထုစည်းရုံးရေးမှူးသည် ကျေးရွာခေါင်းဆောင်များအား ကျေးရွာအချက်အလက်များကို ပေတ္တာရပ်ခံ၍ တောင်းခံရသည်။ ဤအချက်အလက်များကို စီမံကိန်းမိတ်ဆက်အစည်းဝေးတွင် လူထုစည်းရုံးရေးမှူးသည် ဤအချက်အလက်များအား စစ်ဆေးပြီး မှန်ကန်အောင်ပြုလုပ်ရမည်။ ပြီးနောက်တွင် လူထုစည်းရုံးရေးမှူးမှ သတင်းအချက်အလက်ထံသို့ Tablets မှ တဆင့် ဖြည့်သွင်းရမည်။

ကျေးရွာခေါင်းဆောင် အမည် <i>ဦး စိန်လွင်</i>	ကျေးရွာခေါင်းဆောင်၏ ဖုန်းနံပါတ် <i>၀၇-၂၆၅၆၇၅၄၈၇</i>	လူထုစည်းရုံးရေးမှူး၏ အမည် <i>ဦး စိန်ဖွား</i>
ပြည်နယ်/တိုင်းဒေသကြီး <i>စစ်ကိုင်း</i>	မြို့နယ် <i>မင်းဗည့်ဘူး</i>	ကျေးရွာအုပ်စု <i>တရမာယာ</i>
		ကျေးရွာ <i>တောင်၊ စိမ်း</i>

လူဦးရေ	အိမ်ထောင်စုအရေအတွက်	ကိုးကွယ်သည့်ဘာသာ	အိမ်ထောင်စုအရေအတွက်
လူမျိုးစု (၁) <i>မ.မာ</i>	<i>၅၃</i>	ဘာသာ (၁) <i>ဗုဒ္ဓဘာသာ</i>	<i>၅၃</i>
လူမျိုးစု (၂) -----		ဘာသာ (၂) -----	
လူမျိုးစု (၃) -----		ဘာသာ (၃) -----	
လူမျိုးစုရောအခြား -----		ဘာသာရော -----	
အရေအတွက်			
မသန်စွမ်းသူများ	<i>မ - ၂ ဦး</i>	ပေါင်း <i>၂ ဦး</i>	<i>အိမ်ထောင်စု ၂ စု</i>
သက်ကြီးရွယ်အိုများ (၆၅ နှစ် နှင့် အထက်)	<i>ကျား ၁၀၁ ဦး</i>	<i>ပေါင်း ၁၀၁ ဦး</i>	<i>အိမ်ထောင်စု (၁၀၅) စု</i>
စာတေးရောင်	<i>မ ၁၀၁ ဦး</i>		

လူဦးရေ	အမျိုးသား (အရေအတွက်)	အမျိုးသမီး (အရေအတွက်)
လူဦးရေ		
လူမျိုးစု (၁) <i>မ.မာ</i>	<i>၁၄၄</i>	<i>၁၆၀</i>
လူမျိုးစု (၂) -----		
လူမျိုးစု (၃) -----		
အခြား		
အိမ်ထောင်ဦးစီး	<i>၃၆</i>	<i>၁၇</i>

(ခ) အခြေခံအထောက်အပံ့ အသုံးအဆောင်များ

စာသင်ကျောင်း	အမှတ်ခြံပါ	ကျန်းမာရေး	အမှတ်ခြံပါ	ဘာသာရေး အထောက်အပံ့များ	အမှတ်ခြံပါ
အသက်တန်းကျောင်း	<input type="checkbox"/>	ဆေးရုံ	<input type="checkbox"/>	ဇေယျ	<input type="checkbox"/>
အလယ်တန်းကျောင်း	<input type="checkbox"/>	ကျန်းမာရေးဌာန	<input type="checkbox"/>	ဘုန်းကြီးကျောင်း	<input checked="" type="checkbox"/>
မူလတန်းကျောင်း	<input checked="" type="checkbox"/>	ကျန်းမာရေးဌာနခွဲ	<input type="checkbox"/>	ဟိန္ဒူဘုရားကျောင်း	<input type="checkbox"/>
မူကြိုကျောင်း	<input checked="" type="checkbox"/>	ဆေးပေးခန်း	<input type="checkbox"/>	ခရစ်ယာန်ကျောင်း	<input type="checkbox"/>
အခြား	<input type="checkbox"/>	အခြား	<input type="checkbox"/>	ဗလီ	<input type="checkbox"/>
				အခြား <i>ကျွတ်</i>	<input checked="" type="checkbox"/>
မှတ်ချက်		မှတ်ချက်		မှတ်ချက်	



(ဂ) ကျွမ်းကျင်သူများမှတ်တမ်း (ကျေးရွာတွင်နေထိုင်သော သို့မဟုတ် တာဝန်များလုပ်ဆောင်သော ကျွမ်းကျင်သူများ)

(၁) စာသင်ကျောင်း			(၂) ကျန်းမာရေး			(၃) လက်မှုပညာရှင်		
	ရွာတွင်နေထိုင်သူ	အခြားရွာမှလာသူ		ရွာတွင်နေထိုင်သူ	အခြားရွာမှလာသူ		ရွာတွင်နေထိုင်သူ	အခြားရွာမှလာသူ
မူလတန်းပြဆရာ/မ	<input type="checkbox"/>	<input checked="" type="checkbox"/>	စေ့စပ်ရန်	<input type="checkbox"/>	<input type="checkbox"/>	လက်သမား	<input checked="" type="checkbox"/>	<input type="checkbox"/>
အထက်တန်းပြဆရာ/မ	<input type="checkbox"/>	<input type="checkbox"/>	လက်ထောက်ကျန်းမာရေးမှူး	<input type="checkbox"/>	<input type="checkbox"/>	ပန်းရံ	<input type="checkbox"/>	<input type="checkbox"/>
အလယ်တန်းပြဆရာ/မ	<input type="checkbox"/>	<input type="checkbox"/>	အမျိုးသမီးကျန်းမာရေးဆရာမ	<input type="checkbox"/>	<input type="checkbox"/>	လျှပ်စစ်ကျွမ်းကျင်၊ မီးသမား	<input type="checkbox"/>	<input type="checkbox"/>
မူကြိုဆရာ/မ	<input type="checkbox"/>	<input checked="" type="checkbox"/>	သားမွေးစား ရာမ	<input type="checkbox"/>	<input type="checkbox"/>	ရေပိုက်သွယ်သူ	<input checked="" type="checkbox"/>	<input type="checkbox"/>
အခြား	<input type="checkbox"/>	<input type="checkbox"/>	ပြည်သူ့ကျန်းမာရေးလုပ်သား	<input checked="" type="checkbox"/>	<input type="checkbox"/>	စက်ပြင်ဆရာ	<input checked="" type="checkbox"/>	<input type="checkbox"/>
မှတ်ချက်				မှတ်ချက်: 5				မှတ်ချက်

(ဃ) ကျေးရွာသို့ ရောက်ရှိနိုင်သည့် လမ်းအခြေအနေ / ကျေးရွာတစ်ရွာသည် ၎င်း၏ ကျေးရွာအုပ်စုနှင့် ဆက်သွယ်ထားသော လမ်းအခြေအနေ (အောက်ပါတို့ကိုပိုင်းပါ)

ကျောက်ကြမ်းလမ်း: _____
 ကျောက်ခင်းလမ်း: _____
 ကတ္တရာလမ်း: _____
 မြေသားလမ်း: _____
 ကွန်ကရစ်လမ်း: _____
 လူသွားလမ်း: _____
 မော်တော်ဆိုင်ကယ်လမ်း: _____
 အခြား: _____

(င) ကျေးရွာဖွံ့ဖြိုးမှုစီမံချက်

(၁) လူထုပဟိုပြုစီမံကိန်းမစတင်မီ ဤကျေးရွာတွင်ကျေးရွာဖွံ့ဖြိုးမှု စီမံချက်ရှိခဲ့ပါသလား? ပိုင်းပါ
 (၂) ရှိခဲ့ပါလျှင် ဤစီမံချက်ကို မည်သည့် ခုနှစ်တွင်ပြင်ဆင်ခဲ့ပါသနည်း? ရှိပါသည်/မရှိပါ/မသိပါ
 (၃) ဤစီမံချက်ကို မြို့နယ်မှအတည်ပြုခဲ့ပါသလား? နှစ်-----/မသိပါ
ပြုခဲ့ပါသည်/မပြုခဲ့ပါ /မသိပါ

(စ) ခရီးအကွာအဝေး

(၁) ဤကျေးရွာ၏ပဟိုမှ ၎င်းကျေးရွာအုပ်စု၏ပဟိုအထိ ခရီးခိုင်မည်မျှကွာဝေးသနည်း? မိုင်-----/မသိပါ
 (၂) ဤကျေးရွာမှ ၎င်းကျေးရွာအုပ်စုပဟိုအထိ သွားလာရာတွင်ကြာမြင့်သည့်အချိန်။

ခြောက်စွေရာသီတွင်ကြာချိန် ----- ဘ.ရ.ရ. ----- ထော်လာရီ/မော်တော်ဆိုင်ကယ်/ခြေလျင်/လား/မော်တော်ဘုတ်/
 အခြား: -----
 မိုးရာသီတွင်ကြာချိန် ----- ဘ.ရ.ရ. ----- ထော်လာရီ/မော်တော်ဆိုင်ကယ်/ခြေလျင်/လား/မော်တော်ဘုတ်/
 အခြား: -----

(ဆ) ပတ်ဝန်းကျင်ဆိုင်ရာ သဘာဝဘေးအန္တရာယ်

ဤကျေးရွာတွင် ရေကြီးခြင်းကဲ့သို့ သဘာဝဘေးအန္တရာယ်ကျရောက်ဖူးခြင်း ရှိပါသလား။
 မရှိပါ ရှိပါသည် ရှိလျှင်ဖော်ပြပါ -----

(ဇ) ကျေးရွာတွင် ဖွံ့စည်းထားသော အဖွဲ့အစည်းများ

လူထုပဟိုပြုစီမံကိန်းမတိုင်မီ ဤကျေးရွာတွင် ကျေးရွာဖွံ့ဖြိုးရေးအတွက် အစိုးရ (သို့) ရွာသားများကိုယ်တိုင်(သို့) စီမံကိန်းတစ်ခုခုမှ ဖွံ့စည်းထားသည့် အဖွဲ့အစည်းများရှိပါသလား။

(၁) အုတ်ချိုက်ရွာ၊ အုတ်ချိုက်၊ ကျေးရွာ၊ မဟိ၊ ကျဲပကဒုဗွေ၊ ငွေဖြူသာ၊ ယခင်၊ နမ့်
 (၂) မောင်သူစစ်ကန်ဖွဲ့



(ဈ) အထွေထွေအုပ်ချုပ်ရေး ဦးစီးဌာန (GAD) မှ မှတ်တမ်းတင်ထားခြင်း
 ဤကျေးရွာသည် အထွေထွေအုပ်ချုပ်ရေး ဦးစီးဌာန (GAD) မှ မှတ်တမ်းတင်ထားမှု ရှိပါသလား။
 မရှိပါ ရှိပါသည်

ကျေးရွာခေါင်းဆောင်

အမည် ဦး စိန်လွင်

လက်မှတ်  နေ့စွဲ ၁၈.၁၁.၂၀၁၇

လူထုစည်းရုံးရေးမှူး

အမည် ဦးစံကျော်



၁၀။ပုံစံ ၈-၂။ စီမံကိန်းစက်ဝန်းအချိန်ဇယား

၁ - ၈ - ၂ - စီမံကိန်းစက်ဝန်းအချိန်ဇယား (PC 2)

လမ်းညွှန်များ သက်ဆိုင်ရာထုတ်ဝေချိန်/လက်ထောက်နည်းပညာများမှ စီမံကိန်းစက်ဝန်းအဆင့်တစ်စီပြီးစီးတိုင်း ကျေးရွာနှင့် ကျေးရွာအုပ်စုအတွက် ဤပုံစံကို ပြည့်စွာရမည်။
စာရွက်စာတမ်းအမျိုးအစား/စာရွက်စာတမ်းအမျိုးအစားမှ စီမံကိန်းစက်ဝန်းအဆင့်တစ်စီပြီးစီးတိုင်း ကျေးရွာနှင့် ကျေးရွာအုပ်စုအတွက် ဤပုံစံကို ပြည့်စွာရမည်။
နေ့စွဲ ၂၀၂၀.၀၅.၁၅
ပြည်နယ်/တိုင်း- <u>စစ်ကိုင်း</u> ၊ <u>မြို့နယ် ပရိယတ္တိ</u> ၊ ကျေးရွာအုပ်စု <u>ပရိယတ္တိ</u> ၊ ကျေးရွာ <u>ပရိယတ္တိ</u> ၊ စီမံကိန်းစက်ဝန်းအဆင့်တစ်စီပြီးစီးတိုင်း ကျေးရွာနှင့် ကျေးရွာအုပ်စုအတွက် ဤပုံစံကို ပြည့်စွာရမည်။

စီမံကိန်းဆောင်ရွက်မှုအဆင့်များ	နေ့စွဲ		အစည်းအဝေးတွင်တက်ရောက်သူအရေအတွက်			
	စတင်သည့်နေ့	ပြီးဆုံးသည့်နေ့	အချိန်အရေအတွက်	အချိန်အရေအတွက်	အစည်းအဝေးအရေအတွက်	လူမျိုးစုထက်ရှောက်သူအရေအတွက်နှင့် လူမျိုးစုအမည်
၁။ ကျေးရွာစီမံကိန်းစက်ဝန်းအစည်းအဝေး	၂၀၂၀.၀၅.၁၅	၂၀၂၀.၀၅.၂၅	၄၆	၂၅	၂၅	မူဟာ
၂။ ကျေးရွာစီမံကိန်းစက်ဝန်းအစည်းအဝေး	၂၀၂၀.၀၅.၂၅	၂၀၂၀.၀၆.၀၅	၅၆	၅၈	၅၈	မူဟာ
၃။ ကျေးရွာစီမံကိန်းစက်ဝန်းအစည်းအဝေး	၂၀၂၀.၀၆.၀၅	၂၀၂၀.၀၆.၂၀	၂၀	၂၅	၂၅	မူဟာ
၄။ မြို့နယ်အဆင့် စီမံကိန်းအစည်းအဝေးနှင့် အကောင်အထည်ဖော်ရေးစက်ဝန်းစီမံကိန်း သုံးသပ်မှုအစည်းအဝေး			၅၆	၅၈	၅၈	မူဟာ
၅။ မြို့နယ် စီမံကိန်းအစည်းအဝေးနှင့် အကောင်အထည်ဖော်ရေး စက်ဝန်းစီမံကိန်းအစည်းအဝေး			၂၀	၂၅	၂၅	မူဟာ
၆။ စီမံကိန်းလုပ်ငန်းစီမံကိန်းအစည်းအဝေး						
၇။ စီမံကိန်းလုပ်ငန်း အကောင်အထည်ဖော်ရေးအစည်းအဝေး						

မူဟာမြို့နယ်
+
အစည်းအဝေး
စက်ဝန်းစီမံကိန်း
အစည်းအဝေး



၁၁။ ပုံစံ ၈-၃။ ကျေးရွာဖွံ့ဖြိုးရေး ဦးစားပေးအစီအစဉ်



ပုံစံ - ၈ - ၃ ကျေးရွာဖွံ့ဖြိုးရေး ဦးစားပေးအစီအစဉ် (Form PC 3)

လမ်းညွှန်ချက်၊ အဆင့်(၃) ကျေးရွာဖွံ့ဖြိုးရေးအစီအစဉ်အစဉ်အစား ပြီးဆုံးသောအခါ ကျေးရွာစီမံကိန်း အထောက်အကူပြု ကော်မတီသည် လူထုစည်းရုံးရေးမှူးအကူအညီဖြင့် ဤပုံစံကိုပြည့်စုံအောင် ဖြည့်သွင်းရမည်။

လူထုစည်းရုံးရေးမှူး/ဝန်ထမ်း အမည် **ဦး စံ ကျော်**

နေ့စွဲ **၁၅.၁၀.၂၀၁၇** စက်ဝန်းအား အမှတ်ခြစ်ပါ (✓) စက်ဝန်း(၁) စက်ဝန်း(၂) စက်ဝန်း(၃) စက်ဝန်း(၄)

ပြည်နယ်/တိုင်း	မြို့နယ်	ကျေးရွာအုပ်စု	ကျေးရွာ
စစ်ကိုင်းတိုင်း	ပင်လယ်ဘူး	စာမောသာ	ကောင်စိမ်း

က။ အခက်အခဲအတားအဆီးများအားဆွေးနွေးခြင်း - ယခုလက်ရှိအခြေအနေတွင် ဤကျေးရွာဖွံ့ဖြိုးတိုးတက်ရေးအတွက် အဓိက အခက်အခဲအတားအဆီးများသည် မည်သည်များဖြစ်ပါသနည်း။ (အမျိုးသား/သမီး အနည်းဆုံးအခက်အခဲ ၅ ခုစီဖော်ပြပါ)

အမျိုးသား အဖွဲ့မှ တင်ပြသောအခက်အခဲအတားအဆီးများ	အမျိုးသမီး အဖွဲ့မှ တင်ပြသောအခက်အခဲအတားအဆီးများ
၁ ဇွာချင်း ဆက်လမ်း များ မကောင်းသဖြင့်	၁ ဇွာချင်း ဆက်လမ်း များ မကောင်းသဖြင့်
၂ သေခံယူဖို့ အခက်ခဲသဖြင့်	၂ သေခံယူဖို့ အခက်ခဲသဖြင့်
၃ ၂၄ နာရီ မရဘဲ အခက်ခဲသဖြင့်	၃ ၂၄ - နာရီ မရဘဲ အခက်ခဲသဖြင့်
၄ ဇွာချင်း များ မကောင်းသဖြင့်	၄ ဇွာ ဖွံ့ဖြိုး များ မကောင်းသဖြင့်
၅ အသိပညာ အား မရှိဘဲ	၅ အသိပညာ အား မရှိဘဲ
၆ မရဘဲ အခက်ခဲသဖြင့်	၆ မရဘဲ အခက်ခဲသဖြင့်
၇ ချား များ မကောင်းသဖြင့်	၇ ချား များ မကောင်းသဖြင့်
၈ ဇွာချင်း များ မကောင်းသဖြင့်	၈ ဇွာချင်း များ မကောင်းသဖြင့်
၉ ဇွာချင်း များ မကောင်းသဖြင့်	၉ ဇွာချင်း များ မကောင်းသဖြင့်
၁၀ အသိပညာ အား မရှိဘဲ	၁၀ အသိပညာ အား မရှိဘဲ
၁၁ ဇွာချင်း များ မကောင်းသဖြင့်	၁၁ ဇွာချင်း များ မကောင်းသဖြင့်
၁၂ အသိပညာ အား မရှိဘဲ	၁၂ အသိပညာ အား မရှိဘဲ
၁၃ ဇွာချင်း များ မကောင်းသဖြင့်	၁၃ ဇွာချင်း များ မကောင်းသဖြင့်
၁၄ အသိပညာ အား မရှိဘဲ	၁၄ အသိပညာ အား မရှိဘဲ

ခ။ မျှော်မှန်းခြင်း - နောင်လာမည့် (၅) နှစ် အတွင်း ကျေးရွာဖွံ့ဖြိုးရေး မျှော်မှန်းလျာထားချက်များအား တင်ပြပါ။

အမျိုးသားအဖွဲ့မှ တင်ပြသောမျှော်မှန်းချက်များ	အမျိုးသမီးအဖွဲ့မှ တင်ပြသောမျှော်မှန်းချက်များ
၁ သေခံယူဖို့ အခက်ခဲသဖြင့်	၁ သေခံယူဖို့ အခက်ခဲသဖြင့်
၂ ဇွာချင်း များ မကောင်းသဖြင့်	၂ ဇွာချင်း များ မကောင်းသဖြင့်
၃ ဇွာချင်း များ မကောင်းသဖြင့်	၃ ဇွာချင်း များ မကောင်းသဖြင့်



၄	လက်မချောကောင်မွန်သဖြင့်ဒေသ	၄	မွန်သဖြင့်ဒေသတွင်ကုန်များ၊ တစ်ပြိုင်
၅	လက်မချောကောင်မွန်သဖြင့်ဒေသ	၅	ကောင်မွန်သဖြင့်ဒေသတွင်ကုန်များ၊ တစ်ပြိုင်
၆	လက်မချောကောင်မွန်သဖြင့်ဒေသ	၆	ကောင်မွန်သဖြင့်ဒေသတွင်ကုန်များ၊ တစ်ပြိုင်
၇	လက်မချောကောင်မွန်သဖြင့်ဒေသ	၇	ကောင်မွန်သဖြင့်ဒေသတွင်ကုန်များ၊ တစ်ပြိုင်
၈	လက်မချောကောင်မွန်သဖြင့်ဒေသ	၈	ကောင်မွန်သဖြင့်ဒေသတွင်ကုန်များ၊ တစ်ပြိုင်
၉	လက်မချောကောင်မွန်သဖြင့်ဒေသ	၉	ကောင်မွန်သဖြင့်ဒေသတွင်ကုန်များ၊ တစ်ပြိုင်
၁၀	လက်မချောကောင်မွန်သဖြင့်ဒေသ	၁၀	ကောင်မွန်သဖြင့်ဒေသတွင်ကုန်များ၊ တစ်ပြိုင်
၁၁	လက်မချောကောင်မွန်သဖြင့်ဒေသ	၁၁	ကောင်မွန်သဖြင့်ဒေသတွင်ကုန်များ၊ တစ်ပြိုင်
၁၂	လက်မချောကောင်မွန်သဖြင့်ဒေသ	၁၂	ကောင်မွန်သဖြင့်ဒေသတွင်ကုန်များ၊ တစ်ပြိုင်
၁၃	လက်မချောကောင်မွန်သဖြင့်ဒေသ	၁၃	ကောင်မွန်သဖြင့်ဒေသတွင်ကုန်များ၊ တစ်ပြိုင်
၁၄	လက်မချောကောင်မွန်သဖြင့်ဒေသ	၁၄	ကောင်မွန်သဖြင့်ဒေသတွင်ကုန်များ၊ တစ်ပြိုင်

၈။ လူထုစိမ့်ကိန်း၏ လာမည့် (၃) နှစ်အတွက် အကျုံးဝင်သော ဦးစားပေး ဖွံ့ဖြိုးတိုးတက်မှု လုပ်ငန်း အစီအစဉ်များအားဖော်ပြပါ။

အဆင့်	ကျေးရွာအတွက် ဦးစားပေး ဖွံ့ဖြိုးတိုးတက်မှု လုပ်ငန်းစဉ်များ	အဆိုပြုသူ (အမျိုးသားများ/ အမျိုးသမီးများ/အမျိုးသား+ အမျိုးသမီး)	ခန့်မှန်းကုန်ကျ ဝရိတ်	အကျိုးခံစားခွင့်ရှိသူ ခန့်မှန်းခြေ အရေ အတွက်
၁	ရေကန်	ကျား + မ	၃,၁၆၆,၇၀၀	
၂	စာသင်ကျောင်းသစ်တည်	ကျား + မ	၁၄,၈၆၃,၆၀၀	
၃	ကျေးရွာတွင် ဆေးကုရေးအဖွဲ့အစည်း	ကျား + မ	၁၀,၀၀၀,၀၀၀	၃၀၄ ယောက်
၄	ကျေးရွာတွင် ဆေးကုရေးအဖွဲ့အစည်း	ကျား + မ	၆,၀၀၀,၀၀၀	၃၀၄ ယောက်
၅	ကျေးရွာတွင် ကျွန်ုပ်တို့အဖွဲ့အစည်း	ကျား + မ	၁၃,၀၀၀,၀၀၀	၃၀၄ ယောက်
၆	ကျေးရွာတွင် ဆေးကုရေးအဖွဲ့အစည်း	ကျား + မ	၂,၀၀၀,၀၀၀	၃၀၄ ယောက်
၇	ကျေးရွာတွင် ဆေးကုရေးအဖွဲ့အစည်း	ကျား + မ	၁၀,၀၀၀,၀၀၀	၃၀၄ ယောက်
၈	ကျေးရွာတွင် ဆေးကုရေးအဖွဲ့အစည်း	ကျား + မ	၁၂,၀၀၀,၀၀၀	၃၀၄ ယောက်
၉	ကျေးရွာတွင် ဆေးကုရေးအဖွဲ့အစည်း	ကျား + မ	၈,၀၀၀,၀၀၀	၃၀၄ ယောက်
၁၀	ကျေးရွာတွင် ဆေးကုရေးအဖွဲ့အစည်း	ကျား + မ	၈,၀၀၀,၀၀၀	၃၀၄ ယောက်



ဃ။ လူထုစီမံကိန်း၏ လာမည့် (၃) နှစ်အတွက်အကျိုးမဝင်သော ဦးစားပေး ဖွံ့ဖြိုးတိုးတက်မှု လုပ်ငန်း အစီအစဉ်များအားဖော်ပြပါ။

အဆင့်	ကျေးရွာအတွက် ဦးစားပေး ဖွံ့ဖြိုးတိုးတက်မှု လုပ်ငန်းစဉ်များ	အဆိုပြုသူ (အမျိုးသားများ/အမျိုးသမီးများ/အမျိုးသား+အမျိုးသမီး)	အခန်းကဏ္ဍ
၁	လက်သမား ဖွံ့ဖြိုးရေး	ကျား	ဒုတိယအဖွဲ့ဝင်၊ ကျေးဇူး
၂	ဒီဇယ် ချွတ်သင်္ဘော	မ	ဒုတိယအဖွဲ့ဝင်၊ ကျေးဇူး
၃	ပန်ချီသင်္ဘော	ကျား + မ	ဒုတိယအဖွဲ့ဝင်၊ ကျေးဇူး
၄	ဓနိကမျိုးစေ့များ	ကျား + မ	ဒုတိယအဖွဲ့ဝင်၊ ကျေးဇူး
၅	ပျားစေ့မျိုးစေ့	ကျား + မ	ဒုတိယအဖွဲ့ဝင်၊ ကျေးဇူး
၆	ပျားစေ့မျိုးစေ့	ကျား + မ	ဒုတိယအဖွဲ့ဝင်၊ ကျေးဇူး
၇	ပျားစေ့မျိုးစေ့	ကျား + မ	ဒုတိယအဖွဲ့ဝင်၊ ကျေးဇူး
၈			
၉			
၁၀			

ဥက္ကဋ္ဌ ၊ ကျေးရွာစီမံကိန်းအထောက်အကူပြုကော်မတီမှ အတည်ပြုသည်။

အမည် ဦး ချစ်ကျော် လက်မှတ် [Signature] နေ့စွဲ ၂၀၁၇.၁၀.၁၇



၁၂။ ပုံစံ ၈-၄ ကျေးရွာဖွံ့ဖြိုးရေးစီမံကိန်းလုပ်ငန်းခွဲရွေးချယ်ခြင်းပုံစံ

ပုံစံ - ၈ - ၄ ကျေးရွာဆိုင်ရာစီမံကိန်းလုပ်ငန်းခွဲရွေးချယ်ခြင်းပုံစံ (Form PC 4)

လက်ညှိုးကွက်၊ စီမံကိန်းလုပ်ငန်းခွဲရွေးချယ်ခြင်းအစဉ်အဆက်တွင် ကျေးရွာအုပ်စုမှ ၀၇/၇၅၀၇၅၅ ၏ အကူအညီရယူ၍ ကျေးရွာစီမံအကဲဖြတ်ရေးကော်မတီမှ လက်ပိုင်ရွေးချယ်ပြီး အဆိုပါပုံစံအား ပြည့်စုံအောင်ဖြည့်သွင်းရမည်။ ဤပုံစံအား ပြည့်စုံစွာဖြည့်သွင်းပြီးနောက် ရရှိထားသော စာရွက်အရပ်ရပ်တွင် TPE ညီညွတ်စွာ ရရှိအောင် ကော်မတီအဖွဲ့အစည်း တာရှည်ခံစေရမည်။ CF မှ ကျေးရွာအစည်းအရုံးအဖွဲ့၏ စီမံကိန်းလုပ်ငန်းခွဲအုပ်စု အချက်အလက်များကို MIA သို့ တည်ဆဲလုပ်ငန်းခွဲ မလုပ်ကိုင်သော ကျေးရွာများ စေလွှတ်ပါ။

ကျေးရွာစီမံကိန်းရေးရာ/ဝန်ထမ်းအမည် ဦးစံ ဝင်းသိန်း

နေ့စွဲ ၂၀၂၃-၁၀-၀၅

စက်ကိန်းအားအမှတ်ပြစ်ပေးပါ (✓) ဝက်ကိန်း(၀) ဝက်ကိန်း(၁) ဝက်ကိန်း(၂) ဝက်ကိန်း(၃) ဝက်ကိန်း(၄)

ကျေးရွာအမည်	ဆောင်ရွက်မည့် လုပ်ငန်းများ	အတိုင်းအတာ	စီမံကိန်း တိုက်ရိုက် အကျိုးအစွမ်း ရှိသူများ	အဆိုပြုခြင်းပြသူ	စီမံကိန်းကိန်းကျခံရမည့်			စုစုပေါင်း
					စီမံကိန်း ထည့်သွင်းမှု	ကျေးရွာ ထည့်သွင်းမှု	အခြားထည့်သွင်းမှု (ခေါ်ပြုပါ) ထည့်သွင်းမှု အမည်/အဖွဲ့	
မာစာဗာသာ	ရွာတွင် ရေရရှိရေးအတွက် ရေအိုးတည်ဆောက်ခြင်း	၂၂၀	၂၂၀	<input type="checkbox"/> ကျား <input type="checkbox"/> မီး <input checked="" type="checkbox"/> ကျား+မ	၁၀၇၅၆၀၀၀	၀	၀	၁၀၇၅၆၀၀၀
မာစာဗာသာ	ရွာတွင် ရေရရှိရေးအတွက် ရေအိုးတည်ဆောက်ခြင်း	၁၅၀၀	၁၅၀၀	<input type="checkbox"/> ကျား <input type="checkbox"/> မီး <input checked="" type="checkbox"/> ကျား+မ	၁၅၇၅၆၀၀၀	၀	၀	၁၅၇၅၆၀၀၀
				<input type="checkbox"/> ကျား <input type="checkbox"/> မီး <input type="checkbox"/> ကျား+မ				
				<input type="checkbox"/> ကျား <input type="checkbox"/> မီး <input type="checkbox"/> ကျား+မ				
				<input type="checkbox"/> ကျား <input type="checkbox"/> မီး <input type="checkbox"/> ကျား+မ				
				<input type="checkbox"/> ကျား <input type="checkbox"/> မီး <input type="checkbox"/> ကျား+မ				

ကျေးရွာအုပ်စု/ဝက်ကိန်းစီမံကိန်းအဖွဲ့မှ ဦးစံ ဝင်းသိန်း အမည် လက်မှတ် ရက်စွဲ ၂၀၂၃-၁၀-၀၅

ဦးစံ ဝင်းသိန်း



၁၃။ အစည်းအဝေး မှတ်တမ်းများ



လူထုဗဟိုပြုစီမံကိန်း

စစ်ကိုင်းဒေသကြီး၊ ပင်လည်ဘူးမြို့နယ်

ကျေးရွာအစည်းအဝေးမှတ်တမ်း

ကျေးရွာ ကော့ငါး ဇွဲ၊
 ကျေးရွာအုပ်စု ရှေးအေးသာ
 အစည်းအဝေးပြုလုပ်သည့်နေရာ မြို့ကြေးမုံ၊ ကော့ငါး ဇွဲ၊ ဇွဲ၊ (ရေခဲ၊ ရေအေး၊ ရေအေး)
 အစည်းအဝေးပြုလုပ်သည့်နေ့ရက် ၁.၀၁.၂၀၂၀
 အစည်းအဝေးပြုလုပ်သည့် အကြောင်းအရာ စီမံကိန်း၊ ပထမ အကြိမ်
 မိတ်ဆက်ခြင်းနှင့် စေတနာ့ ဝန်ထမ်း ရွေးချယ်ခြင်း

အစည်းအဝေးတက်ရောက်သူဦးရေ။ ။ ကျား (၄၆) ဦး၊ မ (၁၂) ဦး = (၅၈) ဦး
ရည်ညွှန်းချက်။ ဆွေးနွေးချက်၊ ဆုံးဖြတ်ချက်၊ သဘောတူညီချက်၊ မှတ်တမ်းတင်သူ ပါဝင်ရမည်။

ရည်ရွယ်ချက်

- စီမံကိန်း အကြောင်း သိရှိရန်။
- ဇွဲ၊ ဇွဲ၊ ပါဝင်သော လူမှုဆန်းစစ်မှုများ ပြုလုပ်ရန်။
- စေတနာ့ ဝန်ထမ်း ရွေးချယ် နိုင်ရန်။

ဆွေးနွေးချက်

ပထမဦးစွာ ကျေးရွာ ရွာခွဲဘေးဒဏ်မှ အဖွင့်အမြောက်ကား
 ပြောကြားပြီး ဝန်ထမ်းများ မိတ်ဆက်၍ အစည်းအဝေးကို စတင်ခဲ့ပါ
 သည်။
 ထို့နောက် အစည်းအဝေး လာရောက်ရသည့် အကြောင်း ဤ
 ပြုပြီး စီမံကိန်းရည်ရွယ်ချက်၊ မိတ်ဆက် အစည်းအဝေး ပြုလုပ်ခြင်း
 ၏ ရည်ရွယ်ချက်များ၊ စီမံကိန်းသည် ယခု နောက်ဆုံးနှစ် ဖြစ်
 ကြောင်းနှင့် စီမံကိန်းအမည်၊ ထောက်ပံ့သည့် အဖွဲ့အစည်း၊ အစား
 အထည် ဖော်သည့် ဌာန၊ စီမံကိန်းသက်တမ်း စသည့် ထို့ကို အ



ပြန်အလှန် ဆွေးနွေးခြင်းများ ပြုလုပ်ခဲ့သည်။

ထို့နောက် ထောက်ပံ့ရေးနှင့် ပတ်သက်၍ အုပ်စု ငွေကြေး
ပေါ် မူတည်၍ ထောက်ပံ့ကြောင်း ရှင်းပြပြီး ထောက်ပံ့ငွေ ဇယား
အား အသေးစိတ် ဆွေးနွေးခြင်းများ ပြုလုပ်ခဲ့ပါသည်။ ထို့နောက် မိမိ
ကို ဖြို့နယ်တွင် ထောက်ပံ့ငွေ သိန်းပေါင်း ၁၄၀၀၀ ကျော် ရှိကြောင်း
နှင့် သိန်း ၂၂,၀၀၀,၀၀၀ ရသော အုပ်စု (၄၂)စု၊ သိန်း ၄၄,၀၀၀,၀၀၀
ရသော အုပ်စု (၅)စု ၊ သိန်း ၆၀,၀၀၀,၀၀၀ ရသော အုပ်စု (၅)စု
ရှိကြောင်း ရှင်းပြပြီး မိမိတို့ တစ်စုစီ အစုအဖွဲ့ အုပ်စု
ငွေကြေး ၃၀၀၀ အောက် ဖြစ်သည့်အတွက် သိန်း ၂၂,၀၀၀,၀၀၀ ရ
ရှိခဲ့ကြောင်း ကိုလည်း ရှင်းပြခဲ့ပါသည်။

ထို့နောက် စီမံကိန်း စက်ဝန်းအား ချပြပြီး အပိုင်းစီ၊ ၆ ပိုင်း
အဆင့်အတန်းဖြင့် (၁) ဆင့် ရှိကြောင်း အသေးစိတ် ရှင်းပြပြီး ပထမပြုလုပ်
သော အဆင့်အတန်းသည် အပိုင်း (၁)၊ အဆင့်အတန်းဖြင့် (၁)နှင့် (၂) ဖြစ်
ကြောင်း ရှင်းပြပြီး အဆင့်တို့တွင် ကော်ဖော် ဥပမာပေး ပူးပေါင်း
ပါဝင်မှု ရမည် ဖြစ်ကြောင်းနှင့် အဆင့် (၁) တစ်ခုတည်းသာ မိမိ
တို့ မပါဘဲ လျော်၍ ရမည်ဖြစ်ကြောင်း ရှင်းပြခဲ့ပါသည်။

ဆက်လက်၍ ကျား-မကျားရာ ကဏ္ဍနှင့် ဝေဖန်အဖွဲ့ပြု
ကဏ္ဍအား ရှင်းပြခဲ့ပြီး အပြန်အလှန် ဆွေးနွေးခြင်း အကြံဉာဏ်များ
ရယူခြင်းများ ပြုလုပ်ခဲ့ပါသည်။ ထို့နောက် စီမံကိန်းတွင် ဝာဝန် ရှိ
သူများ၏ အခန်းကဏ္ဍနှင့် ပတ်သက်၍ အပြန်အလှန် ဆေးမြန်းခဲ့ပြီး ဆောင်
ရွက် ရန် ၊ ရောင်ရန်များကိုလည်း ဆွေးနွေးပြော ကြားခဲ့ပါသည်။ ထို့နောက်
စံနှုန်းများ သတ်မှတ်ပြီး ဆောင်ရွက်ရမည့် အချက်များကို ရွေးချယ်ရန် ဖိစီး



ကို ကျေးဇူး ဖွံ့ဖြိုးရေးအတွက် ဦးဆောင် ဦးရွက် လုပ်ဆောင် နိုင်သူကို
 ရွေးချယ်ရန် ဆွေးနွေးပြီး ဆာဗာနာ ဝန်ထမ်း ယဇ်ကို ရွေးချယ်ခဲ့ကြ
 သည်။

ဆုံးဖြတ်ချက်များ

တစ်ရောက်လာကြသော ရပ်ရွာလူသူများနှင့် ကော်မတီဝင်များ
 အားလုံးမှ လုပ်ငန်းခွဲများ လုပ်ဆောင်ရာတွင် စိမ်းကိန်း အောင်အောင်၊
 လုပ်ဆောင်ရန် ဆုံးဖြတ်ခဲ့ကြသည်။ ဆာဗာနာ ဝန်ထမ်း ရွေးချယ်ရာတွင်
 ဖိမိတို့ ရပ်ရွာ ဖွံ့ဖြိုးရေးအတွက် ဦးဆောင် ဦးရွက် လုပ်ဆောင် နိုင်
 သူကို ရွေးချယ်ရန် ဆုံးဖြတ်ခဲ့ကြသည်။

သဘောတူညီချက်များ

တစ်ရောက်လာကြသူများ အားလုံးမှ အထက်ပါ ဆွေးနွေးခဲ့
 သော စိမ်းကိန်း၊ ဖက်ဝင်းအောင်၊ လုပ်ဆောင်ရန်နှင့် ဆာဗာနာ ဝန်ထမ်း
 အား ရပ်ရွာ ဖွံ့ဖြိုးရေးအတွက် ဦးစားပေး လုပ်ဆောင် နိုင်သူ
 အား ရွေးချယ်ရန် ဆွေးနွေးချက်နှင့် ဆုံးဖြတ်ချက်များ အားလုံး သဘော
 တူပြီး အစည်းအဝေးကို အနှစ်ချုပ်၍ အပြီးသတ်ခဲ့ပါသည်။

မှတ်တမ်းတင်သူ
 ဇော်စိုးစိန်
 ဆာဗာနာ ဝန်ထမ်း



လူထုဗဟိုပြုစီမံကိန်း

စစ်ကိုင်းဒေသကြီး၊ ပင်လည်ဘူးမြို့နယ်

ကျေးရွာအစည်းအဝေးမှတ်တမ်း

ကျေးရွာ ကော့ဇွန်
 ကျေးရွာအုပ်စု ရွာကြီး
 အစည်းအဝေးပြုလုပ်သည့်နေရာ ဦးကျော်စောကပ်နေအိမ်၊ (၀၀၀)ယူဇနာ၊ ရွာကြီး
 အစည်းအဝေးပြုလုပ်သည့်နေ့ရက် ၂၀၁၈.၁၀.၂၀.၁၇
 အစည်းအဝေးပြုလုပ်သည့် အကြောင်းအရာ စာတန်းနှင့် စီမံကိန်း ဒုတိယအကြိမ်
 ကော်မတီ ခွဲချိတ်ခြင်းနှင့် ဦးစားပေး ဖွဲ့စည်းခြင်း ခွဲချိတ်ခြင်း

အစည်းအဝေးတက်ရောက်သူဦးရေ။ ။ ကျား (၄၆) ဦး၊ မ (၁၂) ဦး = (၅၈) ဦး
 ရည်ညွှန်းချက်။ ဆွေးနွေးချက်၊ ဆုံးဖြတ်ချက်၊ သဘောတူညီချက်၊ မှတ်တမ်းတင်သူ ပါဝင်ရမည်။

ရည်ရွယ်ချက်

- ကျေးရွာစီမံကိန်း အထောက်အကူပြု ကော်မတီ ခွဲချိတ်ခြင်း
- အခက်အခဲများ ဖော်ထုတ် ခြင်း
- ဦးစားပေး ဖွဲ့စည်းခြင်း ခွဲချိတ်ခြင်း

ဆွေးနွေးချက်

အစည်းအဝေး စတင်ပြီး ယခုပြုလုပ်သော အစည်းအဝေး သည် စီမံကိန်း စက်ဝန်း အပိုင်း (၁) အဆင့်အနေဖြင့် ဖြစ်ကြောင်း ၊ ကော်မတီနှင့် ဦးစားပေး ဖွဲ့စည်းခြင်း ခွဲချိတ်ခြင်း ဖြစ်ကြောင်း ပြောကြားပြီး ကျေးရွာ စီမံကိန်းနှင့် အဖွဲ့၏ တာဝန်ဝတ္တရားများနှင့် ကော်မတီ ဖွဲ့စည်းပုံအား ရှင်းပြခဲ့ပါသည်။ ထို့နောက် ကျေးရွာ ဇယားများ မြေထဲ ကို ကျေးရွာ ဖွဲ့စည်းရေးအတွက် ဦးဆောင် ဦးရွက်ဖြူပြီး ဆာနာထား လုပ်သော နိုင်ငံရေး ခွဲချိတ်ခြင်း ပြောကြားပြီး စီ/ထောက် ဥက္ကဋ္ဌ



စတင်၍ ကော်မတီ ငါးဦး ကို ဣပုထုမှ ခွေးချယ်ခဲ့ကြသည်။
 ထို့နောက် ကော်မတီ ၁၆ ဦးအား (COC) နှင့် HR Form များတွင်
 လက်မှတ် ရေးထိုး ဆခြင်း ပုံစံဖြည့်ခြင်းများကို ပြန်ဆောင်ခဲ့သည်။

ထို့နောက် မိမိတို့ ကျေးဇူးအတွက် လိုအပ်သည့် လိုအပ်ချက်
 များ ဖော်ထုတ်၍ အမျိုးသားအဖွဲ့၊ အမျိုးသမီးအဖွဲ့၊ အမျိုးသား+အမျိုး
 သမီး အဖွဲ့ဖွဲ့၍ အမှန်တကယ် လိုအပ်ချက် အခက်အခဲများ၊ အသက်
 မွေးဝမ်းကြောင်း နှင့် ဆိုင်သော အခက်အခဲများ လိုအပ်ချက်များ၊ ဆိုက်
 ပျိုးရေး နှင့် ဆိုင်သော လိုအပ်ချက်များ ကျန်းမာရေး နှင့် အာဟာရ
 ပညာရေး အခြားစာသည် လိုအပ်ချက်များ ကိုလည်း ဆွေးနွေးခဲ့ကြ
 သည်။

ထို့နောက် ရရှိလာသော အခက်အခဲများထဲမှ အမှန်တကယ်
 လိုအပ်ချက်များကို ဦးစားပေးအဖြစ် ခွေးချယ်ရန် ဦးစားပေး ဝယ်ယူ
 တွင် ဖြည့်သွင်းပြီး ကျေးဇူးပုထုအား ခိုင်ယူ၍ ခွေးချယ်ခဲ့သည်။

ကော်မတီ နှင့် ဦးစားပေး ပုဂ္ဂိုလ်များအား ဣပုထု အားလုံးမှ
 သဘောတူပြီး ကန့်ကွက်ရန် မရှိသည့်အတွက် အတည်ပြုခဲ့ပြီး အ
 စည်းအစား အနှစ်ချုပ်ခဲ့သည်။

ဆုံးဖြတ်ချက်များ

ကော်မတီဝင်များ ခွေးချယ်ရာတွင် မိမိတို့ကျေးဇူး ဖွဲ့ပျိုးရေးအ
 တွက် ဦးဆောင် ဦးရွက် ပြန်ဆောင် ခိုင်သူ၊ ရိုးသား မှန်ကန်သူများ
 ကို ခွေးချယ်ရန် ဆုံးဖြတ်ခဲ့ကြသည်။

ဦးစားပေး ပုဂ္ဂိုလ်များ ခွေးချယ်ရာတွင်လည်း မိမိတို့ကျေး
 ဇူး အတွက် အမှန်တကယ် အခက်ခဲဆုံးနှင့် အလိုအပ်ဆုံး ပုဂ္ဂိုလ်များကို



လိမ္မော်တောနှင့် လိမ္မော်တော ခွဲပြီး အမှတ်တံဆိပ် လိမ္မော်တော လှုပ်ရှား
 ခွဲကို ရွေးချယ်ရန် ဆုံးဖြတ်ခံကြသည်။

သဘောတူညီချက်များ

အထက်ပါ ဆွေးနွေးချက်နှင့် ဆုံးဖြတ်ချက်များ အားလုံးကို
 ကော်မတီနှင့် ရပ်ရွာ လူထုများ အားလုံးမှ ဆွေးနွေး သဘောတူ
 ခံကြသည်။

မှတ်တမ်းတင်သူ

ဒေါ်ခင်စု

စာရေးရေးရာ ဝန်ထမ်း



၁၄။ ကဏ္ဍအလိုက်ဦးစားပေးဖွံ့ဖြိုးရေးလုပ်ငန်းစဉ်များ

နောက်ဆက်တွဲ (၄)ခြားနားသောအပိုင်းများအတွက် ဦးစားပေးဖွံ့ဖြိုးရေးလုပ်ငန်းစဉ် အနှစ်ချုပ်
 မူရင်းသည် VPSC တွင်ထားရှိရပါမည်။ အခြားဌာနများနှင့် ညှိနှိုင်းရန်အတွက် မိတ္ထူအား TPIC သို့ပို့ရပါမည်။
 MIS data အနေဖြင့် သွင်းရန်မလိုအပ်ပါ။

	အဆင့်	လုပ်ငန်း	မည်သူဦးစားပေးလဲ	ကျေးရွာမှတာဝန်ခံသူ (သို့)အုပ်စု	ပြင်ပမှမည်သူ ထောက်ပံ့မလဲ
အခြေခံအဆောက်အအုံ	၁	၆၇ ကမီ	<input checked="" type="checkbox"/> ကျား		
	၂	စာပေပြတိုက်၊ သစ်တော	<input checked="" type="checkbox"/> ကျား		
	၃	ကျေးရွာချင်း ဆက်သွယ်ရေး	<input checked="" type="checkbox"/> ကျား		
	၄	ကျေးလက်စားသောက်ရေး	<input checked="" type="checkbox"/> ကျား		
	၅	ရွာတွင်း ကုန်ကြမ်းကုန်	<input checked="" type="checkbox"/> ကျား		
	၆	ကျေးရွာချင်း ဆက်သွယ်ရေး	<input checked="" type="checkbox"/> ကျား		
	၇	ကျေးရွာချင်း မတော်တရား	<input checked="" type="checkbox"/> ကျား		
	၈	ရွာတွင်း ကုန်ကြမ်းကုန်	<input checked="" type="checkbox"/> ကျား		
	၉	ရွာတွင်း ကုန်ကြမ်းကုန်	<input checked="" type="checkbox"/> ကျား		
အသက်မွေးဝမ်းကျောင်းမှုစိုက်ပျိုးရေး	၁	ယက်သား၊ သစ်တော	<input checked="" type="checkbox"/> ကျား		
	၂	အိမ်ထောင်စုပိုင်စိုက်ပျိုးရေး	<input checked="" type="checkbox"/> ကျား		
	၃	ပရောဂျက်ပိုင်စိုက်ပျိုးရေး	<input checked="" type="checkbox"/> ကျား		
	၄	စိုက်ပျိုးရေး၊ အခြားစိုက်ပျိုးရေး	<input checked="" type="checkbox"/> ကျား		
	၅	အပါးစား၊ အိမ်ထောင်စုပိုင်စိုက်ပျိုးရေး	<input checked="" type="checkbox"/> ကျား		
	၆	ရွာတွင်း ကုန်ကြမ်းကုန်	<input checked="" type="checkbox"/> ကျား		
	၇		<input type="checkbox"/> ကျား		
	၈		<input type="checkbox"/> ကျား		



ကျေးလက်ကျောင်း		ကျေးလက်ကျောင်း		ကျေးလက်ကျောင်း	
၁	ကျေးလက်ကျောင်း	<input checked="" type="checkbox"/>	ကျေး		
၂	ကျေး	<input type="checkbox"/>	ကျေး		
၃		<input type="checkbox"/>	ကျေး		
၄		<input type="checkbox"/>	ကျေး		
၅		<input type="checkbox"/>	ကျေး		
၆		<input type="checkbox"/>	ကျေး		
၇		<input type="checkbox"/>	ကျေး		
၈		<input type="checkbox"/>	ကျေး		
၉		<input type="checkbox"/>	ကျေး		
၁၀		<input type="checkbox"/>	ကျေး		
ကျေးလက်ကျောင်း		ကျေးလက်ကျောင်း		ကျေးလက်ကျောင်း	
၁	ကျေးလက်ကျောင်း	<input checked="" type="checkbox"/>	ကျေး		
၂	ကျေးလက်ကျောင်း	<input type="checkbox"/>	ကျေး		
၃		<input type="checkbox"/>	ကျေး		
၄		<input type="checkbox"/>	ကျေး		
၅		<input type="checkbox"/>	ကျေး		
၆		<input type="checkbox"/>	ကျေး		
၇		<input type="checkbox"/>	ကျေး		
၈		<input type="checkbox"/>	ကျေး		
၉		<input type="checkbox"/>	ကျေး		
၁၀		<input type="checkbox"/>	ကျေး		
ကျေးလက်ကျောင်း		ကျေးလက်ကျောင်း		ကျေးလက်ကျောင်း	
၁	ကျေးလက်ကျောင်း	<input type="checkbox"/>	ကျေး		
၂		<input type="checkbox"/>	ကျေး		
၃		<input type="checkbox"/>	ကျေး		
၄		<input type="checkbox"/>	ကျေး		
၅		<input type="checkbox"/>	ကျေး		
၆		<input type="checkbox"/>	ကျေး		
၇		<input type="checkbox"/>	ကျေး		