

ပြည်ထောင်စုသမ္မတ မြန်မာနိုင်ငံတော် အစိုးရ  
စိုက်ပျိုးရေး၊ မွေးမြူရေးနှင့်ဆည်မြောင်းဝန်ကြီးဌာန  
ကျေးလက်ဒေသဖွံ့ဖြိုးတိုးတက်ရေး ဦးစီးဌာန  
ပင်လည်ဘူးမြို့နယ်



လူထုပတ်ဝန်းကျင်ပြုစီမံကိန်း  
National Community Driven Development Project  
(NCDDP)



ကျေးရွာဖွံ့ဖြိုးရေးအစီအစဉ်  
Village Development Plan (VDP)  
တောင်ဘို့လှကျေးရွာ၊ အိုးမြေကုန်းကျေးရွာအုပ်စု



မာတိကာ

၁။ ပင်လည်ဘူးမြို့နယ် မြေပုံ ..... 2

၂။ အိုးမြေကုန်းကျေးရွာအုပ်စုမြေပုံ ..... 3

၃။ ကျေးရွာအုပ်စုတွင်ပါဝင်သော ကျေးရွာစာရင်းများ ..... 4

၄။ ကျေးရွာအခြေခံအချက်အလက်များ..... 4

၅။ လူထုပူးပေါင်းပါဝင်သော လူမှုဆန်းစစ်ခြင်း နှင့် အကဲဖြတ်ခြင်း လုပ်ငန်းစဉ် (PSA/PRA) အကျဉ်းချုပ် ... 6

၆။ ကျေးရွာဖွံ့ဖြိုးရေးအစီအစဉ်အတွက်အသုံးပြုခဲ့သော PRA Toold များနှင့် တစ်ခုချင်းစီအတွက်သုံး  
သပ်ချက်များ ..... 7

၇။ ကျေးရွာကော်မတီဖွဲ့စည်းခြင်းနှင့်ဖွံ့ဖြိုးရေးစီမံချက်ရေးဆွဲခြင်း မှတ်တမ်းခါတ်ပုံများ ..... 26

၈။ ကော်မတီများစာရင်း..... 30

၉။ ပုံစံ(၁) ကျေးရွာအခြေခံချက်လက်များ..... 34

၁၀။ပုံစံ ၁ ၂စီမံကိန်းစက်ဝန်းအချိန်ဇယား..... 37

၁၁။ပုံစံ ၁ ၃ ကျေးရွာဖွံ့ဖြိုးရေးဦးစားပေးအစီအစဉ် ..... 39

၁၂။ပုံစံ ၁ ၄ ကျေးရွာဖွံ့ဖြိုးရေး စီမံကိန်းလုပ်ငန်းခွဲ ရွေးချယ်ခြင်းပုံစံ ..... 42

၁၃။အစည်းဝေးမှတ်တမ်းများ..... 43

၁၄။ဂဏ္ဍအလိုက်ဦးစားပေးဖွံ့ဖြိုးရေးလုပ်ငန်းစဉ် အနှစ်ချုပ်..... 48



# ၁။ ပင်လည်ဘူးမြို့နယ် မြေပုံ

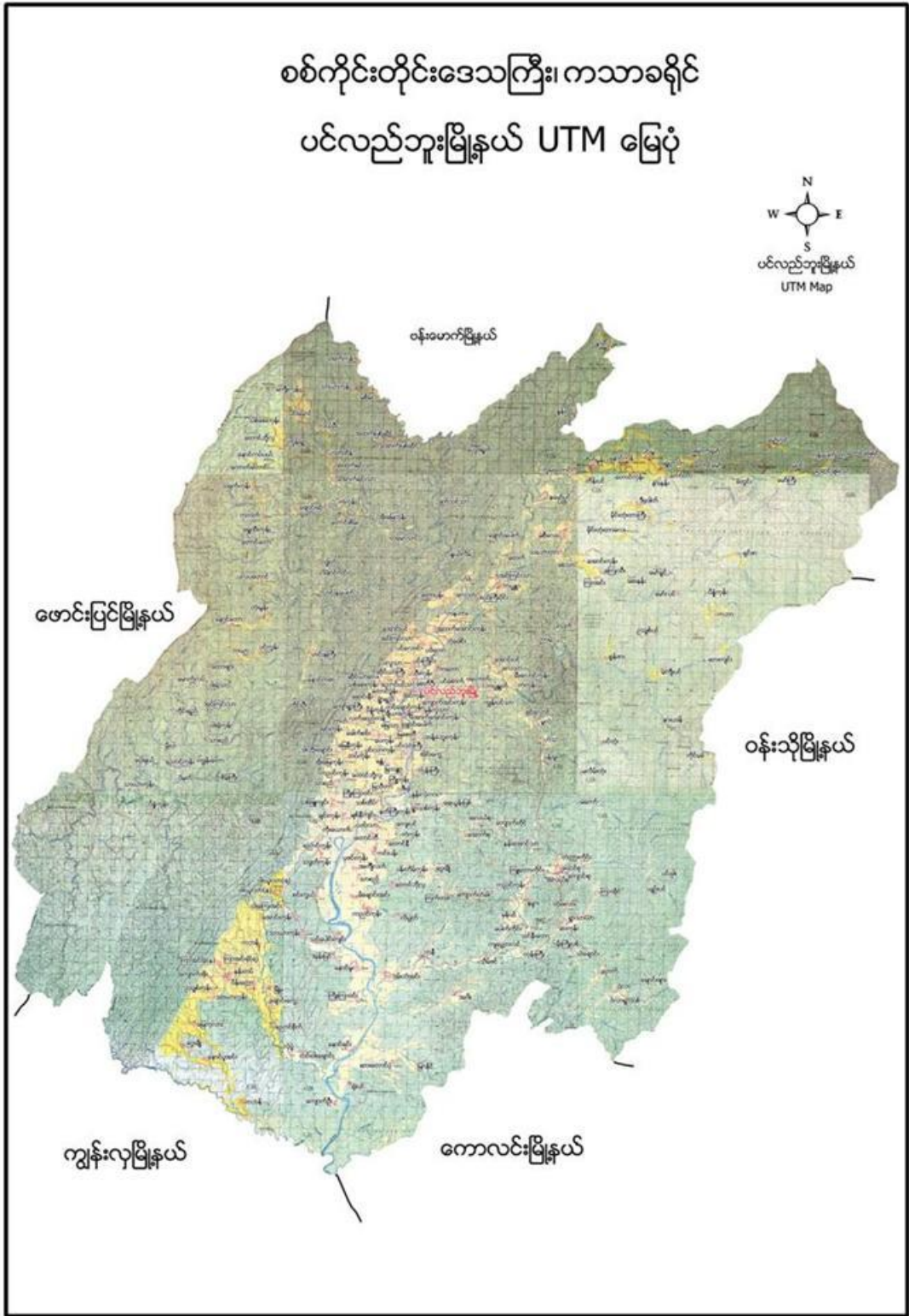



၂။ အိုးမြေကုန်းကျေးရွာအုပ်စုမြေပုံ

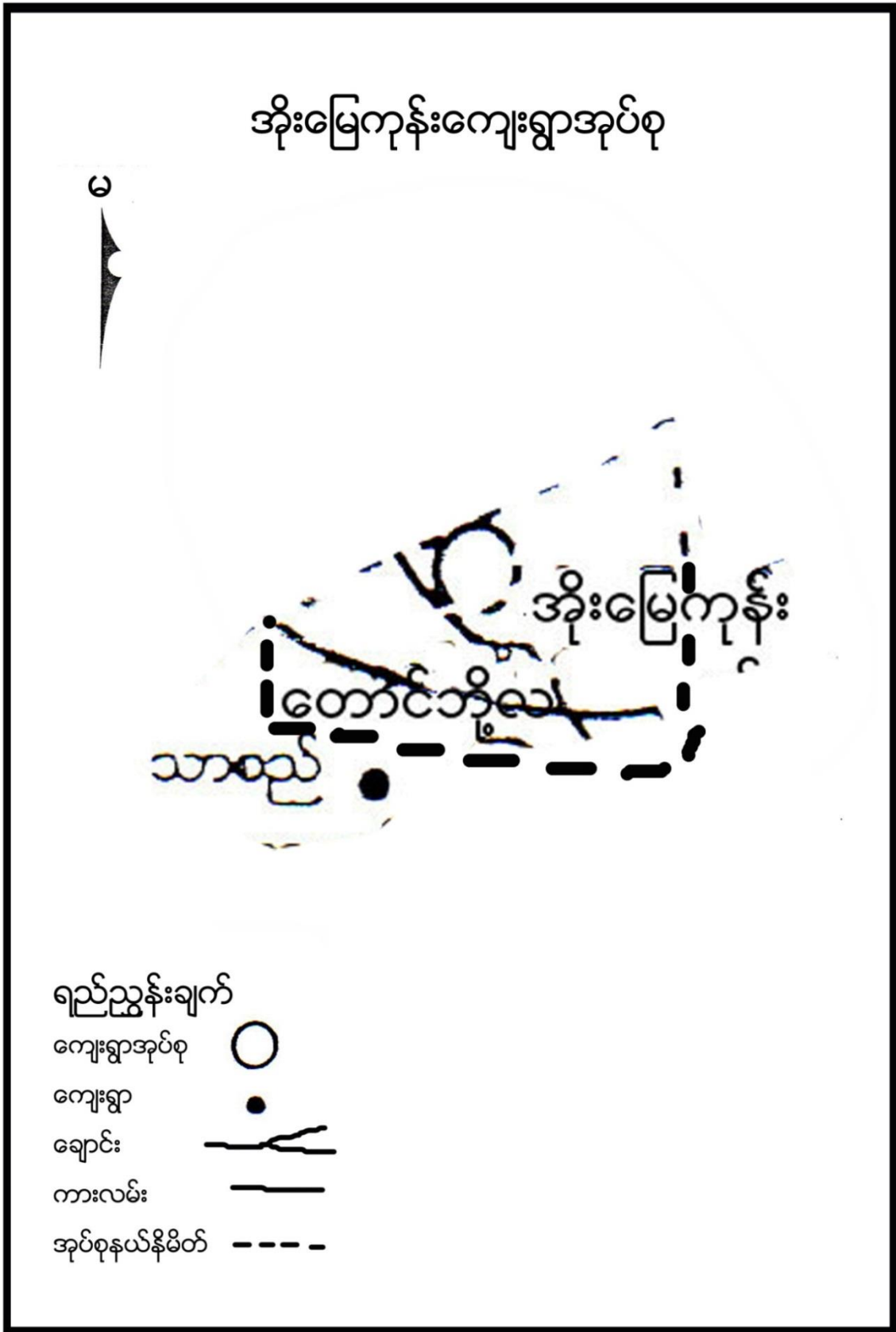



**၃။ ကျေးရွာအုပ်စုတွင်ပါဝင်သော ကျေးရွာစာရင်းများ**

အိုးမြေကုန်း၊ တောင်ဘို့လှကျေးရွာ တို့ပါဝင်သည်။

**၄။ ကျေးရွာအခြေခံအချက်အလက်များ**

**၁။ ကျေးရွာသမိုင်းအကျဉ်း**

တောင်ဘို့လှ ကျေးရွာသည် လွန်ခဲ့သော နှစ်ပေါင်း ၂၀၀ ကျော်မှတည်ခဲ့သော ရွာဖြစ်သည်။ ပင်လည်ဘူးမြို့နှင့် ၇ မိုင်ခွဲ ခန့်တွင် ရှိပါသည်။ အိမ်ခြေ ၂၅ အိမ် ရှိပြီး စပါး ၆ နှမ်း စသည် တို့ကို တနိုင်တပိုင် စိုက်ပျိုးခဲ့ကြသည်။ သွားလာရေး ခက်ခဲပြီး ဘုန်းကြီးကျောင်း မရှိခဲ့သေး ပါ။ နှစ် ၃၀ ခန့်က လေမုန်တိုင်း ပြင်းထန်စွာ တိုက်ခတ်ခြင်းခံရပြီး အိမ်၏ ခေါင်မိုးများပျက်စီးခဲ့ပါသည်။ စာသင်ကျောင်းများ မရှိသေးပါ။ နှစ်ပေါင်း ၂၀ ခန့်တွင် အိမ်ခြေ ၃၇ အိမ် ရှိလာပြီး ကိုယ်ထူ ကိုယ်ထ စာသင်ကျောင်း ဆောက်လုပ်ခဲ့ပါသည်။ စပါးကြိတ်စက်များ ရှိလာသည်။ ရေကြီးပြီး လယ်ယာ ချောင်းမြောင်းများ ပြိုကျ ပျက်စီးခဲ့ပါသည်။ နှစ်ပေါင်း ၁၀ ခန့်က ဘုန်းကြီးကျောင်းအသစ် ဆောက်လုပ်ခဲ့ပါသည်။ အိမ်ခြေပေါင်း ၅၀ ရှိပါသည်။ စက်မှု လုပ်ငန်းများ တိုးတက်လာသည်။ ဆိုလာမီးများလည်း သုံးစွဲလာသည်။ စိုက်ပျိုးသီးနှံများ မြို့ဈေးသို့ တင်ပို့ရောင်းချလာ နိုင် သည်။ အ.မ.က ခွဲကျောင်းလည်း အသစ် ဆောက်လုပ်လာနိုင်ခဲ့သည်။

**၂။ လူနည်းစုလူမျိုးစုအိမ်ထောင်စု (မရှိ)**

**၃။ ကျေးရွာတွင်းရှိ စုစုပေါင်းအိမ်ထောင်စု**

အမျိုးအစား	အိမ်ထောင်စု	ကျား	မ	စုစုပေါင်း
ဗမာ	၅၁	၁၁၇	၁၆၂	၂၇၉

**၄။ ထိခိုက်လွယ်အုပ်စု**

ထိခိုက်လွယ်အုပ်စု	အိမ်ထောင်စု	ကျား	မ	စုစုပေါင်း
သက်ကြီး	၂၀	၅	၂၃	၂၈
မြေယာမဲ့	၅	၅	-	၅
မသန်စွမ်း	၃	-	၃	၃

**၅။ အဓိကစီးပွားရေးလုပ်ငန်းများ**

စိုက်ပျိုးရေး	မွေးမြူရေး	အသေးစားစီးပွားရေး	အခြား
စပါး	ကျွဲ	အသေးစားဆိုင်	လက်သမား
မြေပဲ	နွား		
နှမ်း	ဝက်	ကုန်သည်	ပန်းရံ



**၆။ ကျေးရွာအတွင်းအဓိက ပိုင်ဆိုင်မှုများ**

ကျေးရွာပိုင်ဆိုင်မှုများ	စိုက်ပျိုးမြေ	စားကျက်မြေ	သစ်တောမြေ	သဲ/ကျောက်ရရှိမှု	ရေတွင်း/ရေကန်	စက်ရေတွင်း
အရေအတွက်	၁၄၀ဧက	၅၀ဧက	-ဧက	ရှိ	၂/၁	-
ကျေးရွာပိုင်ဆိုင်မှုများ	ကား	ထော်လာဂျီ	မြေတူးစက်	လမ်းကြိုတ်စက်	အသေးစားဆည်	ဈေးဆိုင်
အရေအတွက်	-	-	-	-	-	၁

**၇။ ကျေးရွာအတွင်းအခြားပိုင်ဆိုင်မှုများ**

ကျေးရွာပိုင်ဆိုင်မှုများ	ရေတင်စက်	ထွန်	ထယ်	ကျွဲ	နွား
အရေအတွက်	၈	၂၈	၂၈	၇	၄၅
ကျေးရွာပိုင်ဆိုင်မှုများ	ဝက်	ဆိုင်ကယ်	ကျွမ်းကျင်လုပ်သား	လုပ်သား	
အရေအတွက်	၅၀	၂၂	-	၂၂	

**၈။ အခြားကျေးရွာရှိအသုံးပြုနိုင်သော အရင်းအမြစ်/အချက်အလက်များ**

အရင်းအမြစ်	ဆေးခန်း	အ.လ.က/အ.ထ.က	ဈေး	ကျွမ်းကျင်လုပ်သား	လုပ်သား	မြေတူးစက်	လမ်းကြိုတ်စက်
အရေအတွက်	-	၁/၁	-	၅	၃၀	-	-



၅။ လူထုပူးပေါင်းပါဝင်သော လူမှုဆန်းစစ်ခြင်း နှင့် အကဲဖြတ်ခြင်း လုပ်ငန်းစဉ် (PSA/PRA)  
အကျဉ်းချုပ်

စဉ်	အကြောင်းအရာ	ရက်စွဲ	ဦးတည်အုပ်စု	တက်ရောက်သူ			အဓိက ဆွေးနွေးချက်များ
				ကျား	မ	ပေါင်း	
၁	လူမှုစီးပွားအဆင့် သတ်မှတ်ခြင်း (Wealth Ranking)	၂၃-၁-၂၀၂၃	ချမ်းသာ၊ အလယ် အလတ်၊ နွမ်းပါး၊ အလွန်နွမ်းပါးအုပ်စုများ	၁၄	၂၁	၃၅	ကျေးရွာလူမှုစီးပွားအုပ်စုများခွဲခြားသတ်မှတ်နိုင်ရေးအတွက် အခြေခံစံနှုန်းများသတ်မှတ်ခြင်း၊ ကျေးရွာသားများနှင့်အများသဘောတူ ခွဲခြားသတ်မှတ်ခြင်း
၂	ရာသီခွင်ပြပြက္ခဒိန် (Seasonal Calendar)	၂၃-၁-၂၀၂၃	ကော်မတီဝင်၊ အမျိုးသမီး၊ အမျိုးသားများ	၁၄	၂၁	၃၅	ရာသီဥတု၊ စိုက်ပျိုးသီးနှံများ၊ လယ်ယာလုပ်ငန်းများ၊ နေ့စားလုပ်ငန်းများ၊ မွေးမြူရေးလုပ်ငန်းများ၊ ဝမ်းစာဖူလုံမှု နှင့် ပွဲတော်များ
၃	ကျေးရွာလူမှုရေးပြ၊ သယံဇာတပြမြေပုံ (Social Map/Resource Map)	၂၃-၁-၂၀၂၃	ရပ်မိရပ်ဖ၊ ကော်မတီဝင်များ	၁၄	၂၁	၃၅	အိမ်အမျိုးအစားများ၊ အခြေခံအဆောက်အအုံများ၊ လမ်းပန်းဆက်သွယ်ရေးအခြေအနေလယ်ယာမြေများ၊ မြစ်ချောင်းများ၊ ရေတွင်းရေကန်များ၊ သစ်တောများ
၄	အခက်အခဲ၊ လုပ်ငန်း၊ မျှော်မှန်းချက်များဖော်ထုတ်ခြင်း	၁၂-၁-၂၀၂၃	အမျိုးသားများကော်မတီဝင်များ	၂၃	၂၁	၄၄	ဆွေးနွေးထားသော အခြေခံအဆောက်အအုံများနှင့် သက်မွေးဝမ်းကျောင်းလုပ်ငန်းများ၊ ကျန်းမာရေး၊ ပညာရေး။



၅	ကျေးရွာ၏ (၅)နှစ်စာ ဦးစားပေးအစီအစဉ်ပြ ဇယား(Metric Ranking)	၁၂-၁-၁၇	အမျိုးသားအုပ်စု၊ အမျိုးသမီးအုပ်စု၊ လူငယ်အုပ်စု၊ရပ်မိရပ်ဖအုပ်စု	၂၃	၂၁	၄၄	အကျိုးပြုဦးရေ၊အကျိုးခံစားခွင့်နှင့်အဓိကလိုအပ်ချက်များပေါ်မူတည်၍ ဆုံးဖြတ်သည်။
၆	အဖွဲ့အစည်းချိတ်ဆက်ပုံ (Venn Diagram)	၂၆-၁-၁၇	ကျေးရွာအုပ်ချုပ်ရေးအဖွဲ့၊ကျေးရွာစီ/ထောက်အဖွဲ့	၁၅	၂၈	၄၃	ကျေးရွာတွင်းရှိအဖွဲ့အစည်းများနှင့်မည်သို့သောလုပ်ငန်းများအတွက်မည်သည့်အဖွဲ့များချိတ်ဆက်လုပ်ကိုင်မှု
၇	ပင့်ကူအိမ်ကွန်ယက် (Spider Web)	၂၄-၁-၁၇	အမျိုးသားများ နှင့် အမျိုးသမီးများ	၁၅	၂၈	၄၃	အမျိုးသားများ နှင့် အမျိုးသမီးများတန်းတူခွင့်အရေး ရရှိမှုနှင့်မရရှိသည့်အကြောင်းအရင်းများ
၈	ကျေးရွာအိပ်မက်ပုံ (Dream Map)	၂၆-၁-၁၇	ကျေးရွာစီ/ထောက်အဖွဲ့၊ကျေးရွာလူထု	၁၅	၂၈	၄၃	နောင်တစ်ချိန်တွင်ကျေးရွာတွင်ဖြစ်စေချင်သော/မြင်စေချင်သောအရာများ ထည့်သွင်းရေးဆွဲခြင်း

**၆။ ကျေးရွာဖွံ့ဖြိုးရေးအစီအစဉ်အတွက်အသုံးပြုခဲ့သော PRA Toold များနှင့် တစ်ခုချင်းစီအတွက်သုံးသပ်ချက်များ**

**၁။ ကျေးရွာ၏လူမှုစီးပွားအဆင့်သတ်မှတ်ခြင်း။(Wealth Ranking)**

အဆင့်	အခြေခံပစ္စည်းများ/ ညွှန်းကိန်းများ	အိမ်ထောင်စု	ရာခိုင်နှုန်း
ချမ်းသာ	အိမ်အခြေအနေ- ခြေတံရှည်၊သွပ်မိုး၊သက်ကယ်မိုး၊ပျဉ်ထောင်၊ပျဉ်ကာ မြေယာပိုင်ဆိုင်မှု- ၁၀ ဧကအထက် ကျွဲ၊ နွား- ၈ ကောင်အထက် အခြားပိုင်ဆိုင်မှု- ခြွေစက်၊ ထွန်းစက်၊ ရေစုပ်စက်၊ TV၊ ဆိုလာ၊တယ်လီဖုန်း၊ စပါးကြိုက်စက်၊ ဆိုင်ကယ်၊ ကား	၁၄	၂၇.၅%
အလယ်အလတ်	အိမ်အခြေအနေ- ပျဉ်ခင်း၊ဝါးထရံကာ၊သက်ကယ်မိုး၊ခြေတံရှည် မြေယာပိုင်ဆိုင်မှု- ၅ ဧက နှင့် ၁၀ ဧကအကြား ကျွဲ၊ နွား- ၂ ကောင်နှင့် ၅ ကောင်ကြား	၃၀	၅၉%





	အခြားပိုင်ဆိုင်မှု- လှည်း၊ဆိုင်ကယ်အဟောင်း၊TVအသေး၊ဆိုလာအသား		
နှမ်းပါး	အိမ်အခြေအနေ- ဝါးကြမ်းခင်း၊ ဝါးထရုံကာ၊ သက်ကယ်မိုး၊ ချေတံရှည်အိမ် မြေယာပိုင်ဆိုင်မှု- မရှိ ကျွဲ၊ နွား- မရှိ အခြားပိုင်ဆိုင်မှု- မရှိ	၇	၁၃.၅%
	ဓုစုပေါင်း	၅၁	၁၀၀%

၂။ ရာသီခွင်ပြ ပြက္ခဒိန် နှင့် သုံးသပ်ချက်





### ဆွေးနွေးချက်

ရာသီဥတုအခြေအနေမှာ တခူ၊ ကဆုန်၊ ပြာသို၊ တပို့တွဲ၊ တပေါင်း စသည့် လများတွင် သာယာပြီး ကျန်သည့်လများတွင် မိုးရွာကြောင်း၊ တခါတရံလေပြင်းများလည်း တိုက်ခတ်ကြောင်း ဆွေးနွေးခဲ့ပါသည်။ စိုက်ပျိုးသီးနှံများကို မိုးတွင်းကာလများတွင် အများဆုံးစိုက်ပျိုးကြသည်။

အဓိကစိုက်ပျိုးသီးနှံများမှာ စပါး၊ ပဲ၊ နှမ်း၊ နေကြာ၊ ဟင်းသီးဟင်းရွက်များကို စိုက်ပျိုးကြသည်။ ကျွဲ၊ နွား၊ ကြက်၊ ဝက်များကို ဆယ့်နှစ်ရာသီ ပတ်လုံး တစ်ပိုင်တစ်နိုင် မွေးမြူကြသည်။ နေ့စားလုပ်ငန်းကို လယ်ယာလုပ်ငန်းခွင်ချိန်တွင်သာ လုပ်ရလေ့ရှိကြောင်း ဆွေးနွေးကြသည်။ သဘာဝဘေးအန္တရာယ်ကို

မိုးဦးကာလများတွင် အနည်းငယ် ကြုံတွေ့ရလေ့ရှိသည်။ လုပ်ငန်းခွင်ချိန်တွင် လုပ်သားရှားပါးမှုနှင့် ကြုံတွေ့ရပြီး ကျန်သည့်အချိန်များတွင် လုပ်သား ပေါများပါသည်။ ဝမ်းစာဖူလုံမှုတွင် စပါးပေါ်ချိန်တွင် ဝမ်းစာဖူလုံမှုရှိပြီး စိုက်ပျိုးသည့်အချိန်တွင် ဝမ်းစာလုံခြင်း မရှိပါ။ ရာသီဥတုတော်များကို လစဉ်လတိုင်း ကျင်းပခြင်းမရှိဘဲ တန်ခူး၊ ကဆုန်၊ ဝါဆို၊ တော်သလင်း၊ သီတင်းကျွတ်၊ တပို့တွဲနှင့် တပေါင်းလများတွင် ပြုလုပ်လေ့ရှိကြောင်း ဆွေးနွေးခဲ့ကြပါသည်။

### သုံးသပ်ချက်

စီမံကိန်းလုပ်ငန်းခွဲများ အကောင်အထည်ဖော် ဆောင်ရွက်ရာတွင် ပွင့်လင်းရာသီရောက်မှ သာ ဆောင်ရွက်သင့်သည်။ အဘယ်ကြောင့်ဆိုသော် တောင်ဘို့လှကျေးရွာ လူထုအားလုံး လယ်ယာလုပ်ငန်းကို အဓိကထား လုပ်ကိုင်ကြသည့်အတွက် မိုးတွင်းကာလ၊ ဆောင်းတွင်းကာလများတွင် လယ်ယာလုပ်ငန်းခွင်နှင့် တိုက်ဆိုင်သောကြောင့် အလုပ်သမားရှားပါးခြင်း ကျေးရွာဖွံ့ဖြိုးတိုးတက်ရေး အတွက် အချိန်မပေးနိုင်ခြင်း စသည့် အခက်အခဲများနှင့် ကြုံတွေ့ရသည့်အတွက် အောင်မြင်သင့်သလောက် မအောင်မြင်နိုင်ပါ။ ထို့ကြောင့် ရာသီဥတုသာယာပြီး ကျေးရွာလူထုအားလုံး ပါဝင်လုပ်ဆောင်နိုင်သည့် ပွင့်လင်းရာသီတွင် လုပ်ငန်းခွဲများ လုပ်ဆောင်သင့်ပါကြောင်း သုံးသပ်မိပါသည်။



၃.၁။ကျေးရွာလူမှုရေးပြင်ပုံနှင့်သုံးသပ်ချက်

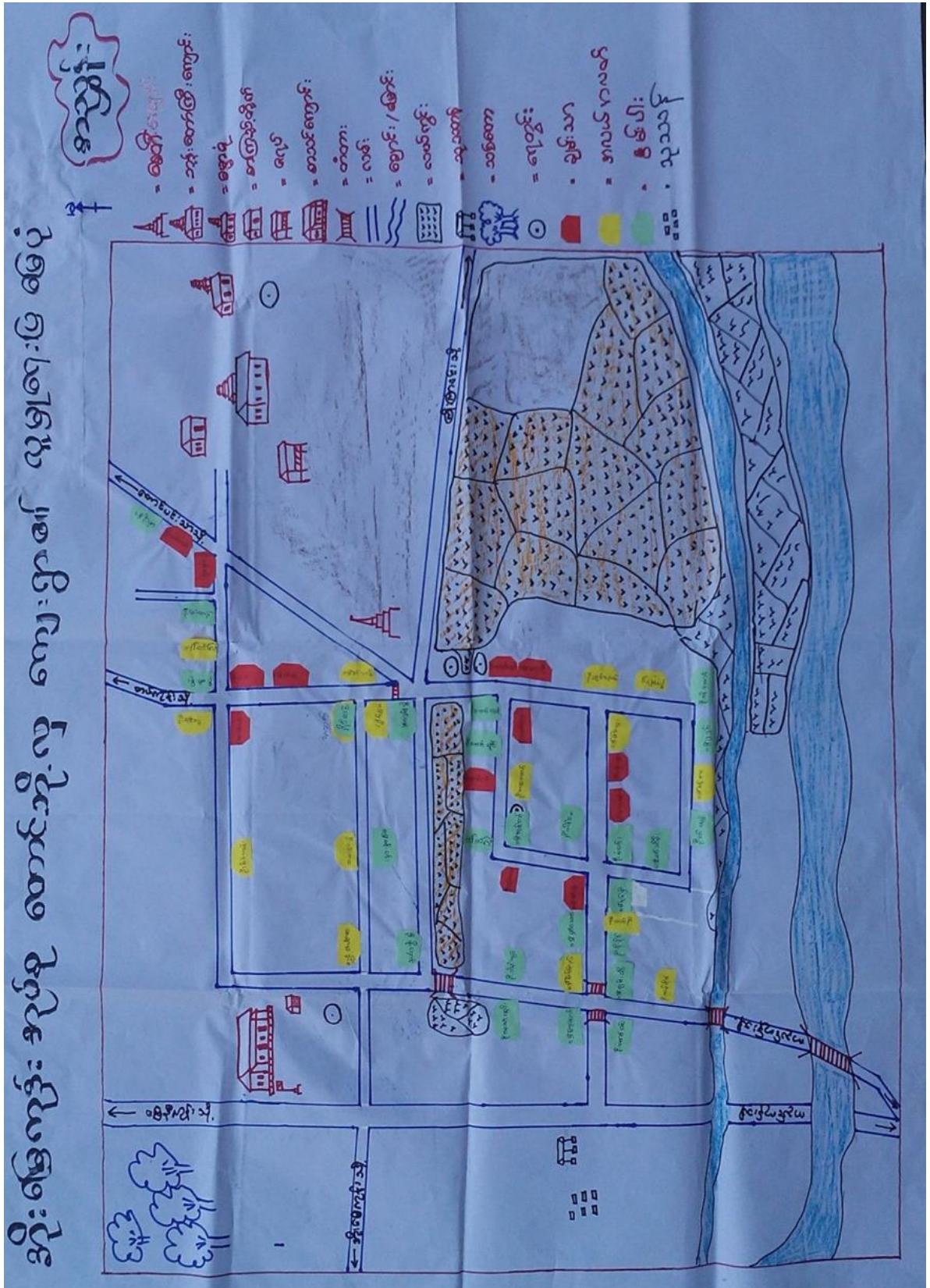



### ဆွေးနွေးချက်

တောင်ဘို့လှကျေးရွာတွင် အိမ်ခြေ(၅၁)အိမ်ရှိပြီး စီးပွားအဆင့်(၃)ဆင့်ရှိကြောင်း ဆွေးနွေးခဲ့ကြသည်။ ၎င်းအဆင့်များမှာ (၁) ချမ်းသာ၊ (၂) အလယ်အလတ်၊ (၃) နွမ်းပါးတို့ဖြစ်ပြီး လူတန်းစား(၃)မျိုးလုံး ကျေးရွာတွင် ပျံ့နှံ့၍ နေထိုင်ကြကြောင်း ဆွေးနွေးခဲ့ကြသည်။

### သုံးသပ်ချက်

စီးပွားရေးအဆင့် (၃) မျိုးရှိပြီး ကျေးရွာများတွင် စုစည်းစွာ နေထိုင်ကြပါသည်။ တောင်ဘို့လှ ကျေးရွာသည် ပင်လည်ဘူးမြို့၊ အနီးတွင်တည်ရှိ၍ ရွာတွင်းရှိလမ်းများ၊ ရွာချင်းဆက်လမ်းများမှာ မြေသားလမ်းများ ဖြစ်သောကြောင့် လမ်းပန်းဆက်သွယ်ရေး ခက်ခဲပါသည်။ ကလေးမွေးဖွားခြင်းအတွက် အရပ်လက်သည်ရှိပါသည်။

အဓိက ဆေးကုသမှုခံယူခြင်းကို ပင်လည်ဘူးဆေးရုံသို့ သွားရောက်၍ ဆေးကုသမှုခံယူရပါသည်။ မိုးတွင်းကာလတွင် ဝမ်းရောဂါ၊ ငှက်ဖျားရောဂါများ ဖြစ်တက်သည်။ သောက်သုံးရေ ကျေးရွာတွင် ရေတွင်းပိုင်းရှိပါသော်လည်း ပိုက်တွင်းအနည်းငယ်သာရှိသဖြင့် သောက်သုံးရေလုံမရှိပါ။

ရွာ၏တောင်ပိုင်းတွင် ဘုန်းကြီးကျောင်း၊ ဓမ္မာရုံ၊ ရှိပါသည်။ ရွာ၏မြောက်ဘက်တွင် စာသင်ကျောင်း ရှိပါသည်။



၃.၂ ကျေးရွာအရင်းအမြစ်ပြုပြင်မှုနှင့်သုံးသပ်ချက်

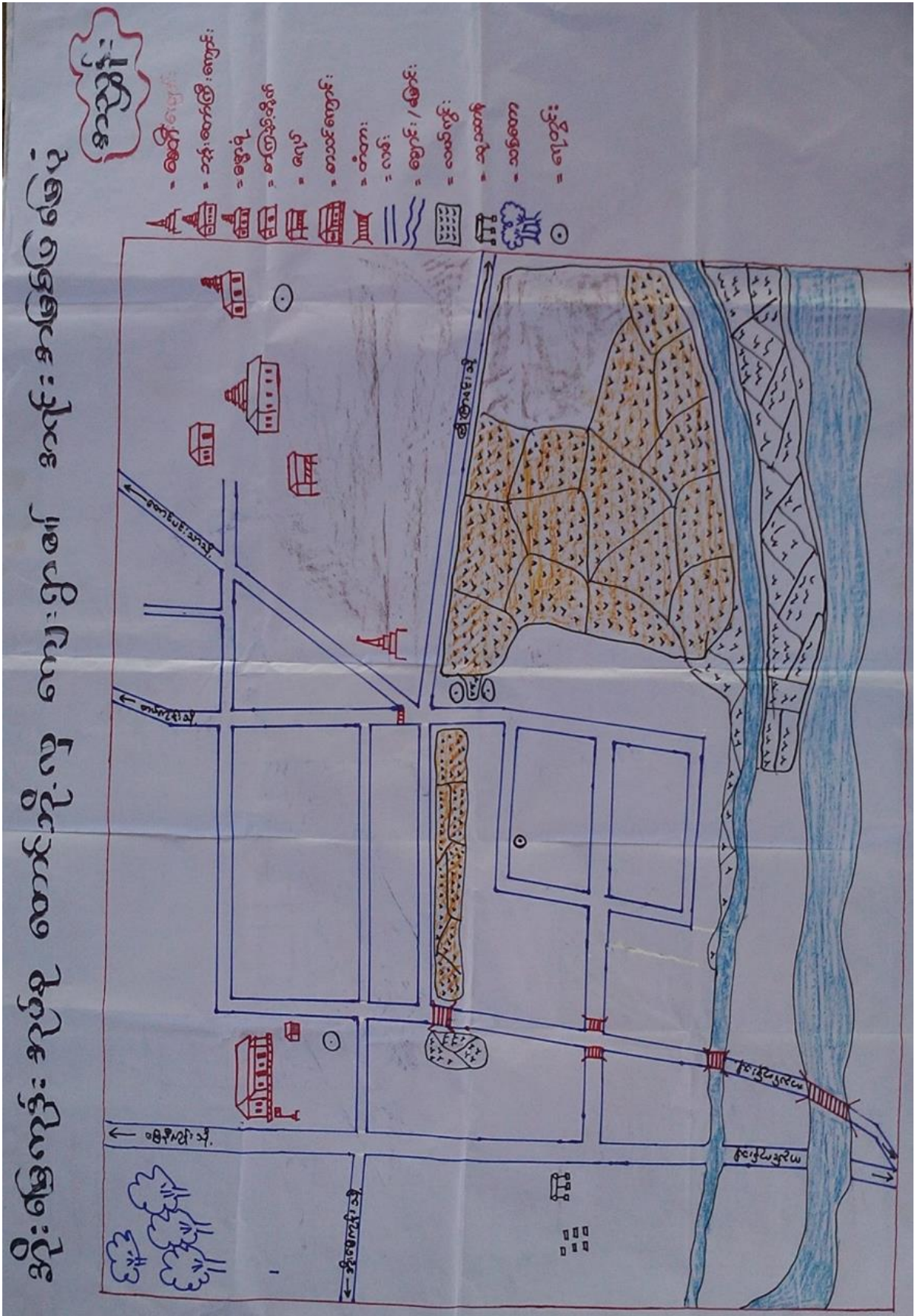



### ဆွေးနွေးချက်

ပတ်ဝန်းကျင်ရှိ သဘာဝ အရင်းအမြစ်များနှင့် ပတ်သက်၍ သစ်တောများမှ ထင်းခုတ် သုံးစွဲမှုရှိပြီး ကျေးရွာအနီးတွင် ချောင်းရှိသောကြောင့် သဲရေများ လုံလောက်စွာ ရရှိမှုကြောင်းကို ဆွေး နွေးခဲ့ကြပါသည်။ စီးပွားရေးမှာ ယာကွက်၊ကိုင်ကွက်များတွင် ဟင်းသီး၊ဟင်းရွက်များ စိုက်ပျိုးကြပြီး ဝမ်းစာအနေဖြင့် စပါး၊နှမ်း၊နေကြာတို့ကို အဓိက စိုက်ပျိုးကြသည်။ ကျွဲ၊နွား၊ကြက်၊ဝက်တို့ကို တစ်ပိုင်တစ်နိုင် မွေးမြူကြပါသည်။ လမ်းပန်းဆက်သွယ်ရေး ခက်ခဲမှု စိုက်ပျိုးရေးနည်းပညာ အားနည်းသောကြောင့် စီးပွားရေး၊ပညာရေးများ နှိမ့်ကျမှုများ ကြုံတွေ့ခဲ့ ရပါသည်။

### သုံးသပ်ချက်

တောင်ဘို့လှကျေးရွာ ပတ်ဝန်းကျင်တွင် သစ်တောများ အနည်းငယ်ရှိပါသည်။ ချောင်းများမှ စိုက်ပျိုးရေးသဲများကို လုံလောက်စွာ ရရှိနိုင်ပါသည်။ ကျွဲ၊နွားများကို တစ်ပိုင်တစ်နိုင် မွေးမြူပြီး လယ်ယာစိုက်ပျိုးရေးအနေဖြင့် စပါး၊နှမ်း၊နေကြာတို့ကို လုပ်ကိုင်စိုက်ပျိုးကြပါသည်။ လမ်းပန်းဆက်သွယ်ရေး ခက်ခဲမှုကြောင့် ကျန်းမာရေး၊လူမှုရေး၊ စီးပွားရေး၊ပညာရေး အားနည်းကြောင်း တွေ့ရှိရပါသည်။



၄။ အခက်အခဲလုပ်ငန်းများနှင့် မျှော်မှန်းချက်များဆွေးနွေးချက်

( မိုးမရွာဘဲ ) အုပ်စု ( လောလ်အိုလီ ) ကျေးရွာ အခက်အခဲလုပ်ငန်းမျှော်မှန်းချက်များစေ့ထုတ်ခြင်း (အကျိုးဝင်သောလုပ်ငန်းများ)

ဦးစား ပေး အဆင့်	အခက်အခဲ	လုပ်ငန်း	မျှော်မှန်းချက်	အမျိုး သမီး အဖွဲ့	အမျိုး သား အဖွဲ့	ဆောင်ရွက်ခဲ့ သည့်/မည့်နှစ်
၂	မြောက်ဦးမပြုခင်ကလေး ပစ္စည်းအားလုံးအား ပေးအပ်ပေးရန်အတွက်	မြောက်ဦးမပြုခင်ကလေး ပစ္စည်းအားလုံးအား ပေးအပ်ပေးရန်အတွက်	မြောက်ဦးမပြုခင်ကလေး ပစ္စည်းအားလုံးအား ပေးအပ်ပေးရန်အတွက်	၂	၂	၂၀၁၈-၂၀၁၉
၃	ကျေးရွာတွင်း ကျေးရွာတွင်း	ကျေးရွာတွင်း ကျေးရွာတွင်း	ကျေးရွာတွင်း ကျေးရွာတွင်း	၂	၂	၂၀၁၈-၂၀၁၉
၄	ကျေးရွာတွင်း ကျေးရွာတွင်း	ကျေးရွာတွင်း ကျေးရွာတွင်း	ကျေးရွာတွင်း ကျေးရွာတွင်း	၂	၂	၂၀၁၈-၂၀၁၉
၅	ကျေးရွာတွင်း ကျေးရွာတွင်း	ကျေးရွာတွင်း ကျေးရွာတွင်း	ကျေးရွာတွင်း ကျေးရွာတွင်း	၂	၂	၂၀၁၈-၂၀၁၉
၆	ကျေးရွာတွင်း ကျေးရွာတွင်း	ကျေးရွာတွင်း ကျေးရွာတွင်း	ကျေးရွာတွင်း ကျေးရွာတွင်း	၂	၂	၂၀၁၈-၂၀၁၉
၇	ကျေးရွာတွင်း ကျေးရွာတွင်း	ကျေးရွာတွင်း ကျေးရွာတွင်း	ကျေးရွာတွင်း ကျေးရွာတွင်း	၂	၂	၂၀၁၈-၂၀၁၉
၈	ကျေးရွာတွင်း ကျေးရွာတွင်း	ကျေးရွာတွင်း ကျေးရွာတွင်း	ကျေးရွာတွင်း ကျေးရွာတွင်း	၂	၂	၂၀၁၈-၂၀၁၉

ပိုင်ဆွမ်းဆွေးနွေးသူ ကျား ( ၂၂ ) ဦး၊ မ ( ၂၁ ) ဦး ရက်စွဲ၊ ၂၂ - ၂၀ - ၂၀၁၈ မှတ်တမ်းတင်သူ ( လူထုစည်းရုံးရေးမှူး ) ဦး/ဒေါ် မေအေး၊ မြန်မာနိုင်ငံ



**သုံးသပ်ချက်**

အမျိုးသမီး၊ အမျိုးသားအုပ်စုများမှ ကျေးရွာ အခက်အခဲများကို ဦးစွာဆွေးနွေးခြင်း၊ မျှော်မှန်းချက်ကို ဆွေးနွေးခြင်း၊ အခက်အခဲများကို ဖြေရှင်းနိုင်ရေးအတွက် ဆောင်ရွက်ရမည့် လုပ်ငန်းများ ကိုဆွေးနွေးခဲ့ကြပါသည်။

**သုံးသပ်ချက်**

ဆွေးနွေးရရှိလာသော ကျေးရွာဖွံ့ဖြိုးရေး လုပ်ငန်းများအား သက်ဆိုင်ရာ အဖွဲ့အစည်းများနှင့် ချိတ်ဆက်ဆောင်ရွက်သွားရန် လိုအပ်ကြောင်း၊ ကျေးရွာခွဲခေါင်းဆောင်များ၊ အုပ်စု အုပ်ချုပ်ရေးမှူးများ မှတစ်ဆင့် မြို့နယ် စီမံခန့်ခွဲမှု ကော်မတီသို့ ဆက်လက်တင်ပြရန် လိုအပ်ကြောင်း သုံးသပ်ရပါသည်။





၅။ ဦးစားပေးအစီအစဉ်ဥပဒေ (Matrix Ranking)

အိုးအေကုဋ်း ကျေးရွာအုပ်စု၊ ကောလိပ်ကွဲ ကျေးရွာရှိ ဦးစားပေးစီစဉ်

စဉ်	အကြောင်းအရာ	၁	၂	၃	၄	၅	၆	၇	၈	၉	၁၀	ရမှတ်	အဆင့်	မှတ်ချက်
၁	စာသင်ကျောင်းခြေ ပေခြေ	X	၁	၁	၁	၁	၁	၁	၁			၇	၁	မရှိ
၂	ကျေးရွာချင်းသက်ခြေ		X	၂	၂	၂	၂	၂	၂			၆	၂	မရှိ
၃	စက်ကွက်လွှဲအဝတ် တယူအဝတ်ခြေ			X	၄	၅	၆	၇	၈			၂	၆	
၄	ဒီဇယ်အင်ဂျင်စက် စက်ခြေ				X	၄	၄	၄	၄			၅	၃	မရှိ
၅	ကျေးရွာကွင်းခြေ ရေခြေ					X	၆	၅	၅			၃	၅	မရှိ
၆	ကျေးရွာချင်းသက်ခြေ အလေးအတန်ခြေ						X	၆	၆			၄	၄	မရှိ
၇	ကျေးရွာချင်းသက်ခြေ အလေးအတန်ခြေ							X	၇			၁	၇	
၈	ကျေးရွာချင်းသက်ခြေ အလေးအတန်ခြေ								X			၀	၈	
၉										X				
၁၀											X			

ပါဝင်ဆွေးနွေးသူ ကျား ( ၂၃ )၊ ( ၂၁ ) ဦး ရက်စွဲ။ ၂၂-၁၀-၂၀၁၇ မှတ်တမ်းတင်သူ (လူထုစည်းရုံးရေးမှူး) ဒေါ်မေသူလှနိုးအိမ်



**ဆွေးနွေးချက်**

တောင်ဘို့လှကျေးရွာအနေဖြင့် ဗဟုသုတဖွံ့ဖြိုး တိုးတက်လာစေရန် တံတားများ မရှိခြင်း၊ သောက်သုံးရေ မလုံလောက်မှုကြောင့် စက်ရေတွင်း ရေကန်များလိုအပ်ခြင်း၊ ရွာချင်းဆက်လမ်းများ ခက်ခဲမှုကြောင့် ရွာချင်းဆက်လမ်း၊ တံတားများလိုအပ်ခြင်း၊ ဗဟုသုတ နည်းပါးမှုကြောင့် စာကြည့်တိုက်များ လိုအပ်ခြင်း စသည့် အခက်အခဲများကို ဆွေးနွေးခဲ့ကြပါသည်။

**သုံးသပ်ချက်**

**စီမံကိန်းပထမနှစ်တွင်** - စာသင်ကျောင်း ပြုပြင်ခြင်းလုပ်ငန်း ကို ရံပုံငွေ (၁၀၀၀၀၀၀) ကျပ်ဖြင့် ဆောက်လုပ်ပြီးစီးခဲ့ပါသည်။

**စီမံကိန်းဒုတိယနှစ်တွင်** - အိုးမြေကုန်းကျေးရွာအနေဖြင့် ရွာတွင်းလမ်း (ကွန်ကရစ်ရေနုတ်မြောင်း)ကို ထောက်ပံ့ငွေ (၁၀၀၀၀၀၀)ကျပ်ဖြင့် လည်းကောင်း၊ တောင်ဘို့လှကျေးရွာအနေဖြင့် ရွာချင်းဆက်မြေသားလမ်း (တောင်ဘို့လှ-တောင်ပင်းသာ) ပြုပြင် လုပ်ငန်းကို ထောက်ပံ့ငွေ (၁၀၀၀၀၀၀) ကျပ်ဖြင့် လည်းကောင်း၊ ပြုလုပ်ရန် သဘောတူညီခဲ့ကြပါသည်။

**စီမံကိန်းတတိယနှစ်တွင်** - အိုးမြေကုန်းကျေးရွာမှ စာသင်ကျောင်းဆောင်သစ် တည်ဆောက်ခြင်း လုပ်ငန်းကို ထောက်ပံ့ငွေ (၂၁၁၂၂၂၅၀)ကျပ်ဖြင့် လည်းကောင်း ပြုလုပ်ရန် သဘောတူညီခဲ့ကြပါသည်။

**စီမံကိန်းစတုတ္ထနှစ်တွင်** - တောင်ဘို့လှကျေးရွာမှ စာသင်ကျောင်းဆောင်သစ် ဆောက်လုပ်ခြင်း လုပ်ငန်းကို ထောက်ပံ့ငွေ (၁၄၀၈၀၀၀၀) ကျပ်ဖြင့် လည်းကောင်း၊ လုပ်ငန်းကို ရံပုံငွေ (၁၄၂၁၀၀၀၀)ကျပ်ဖြင့် လည်းကောင်း ပြုလုပ်ရန် သဘောတူညီခဲ့ပါသည်။





### ဆွေးနွေးချက်

ကျေးရွာလူထုနှင့် အဖွဲ့အစည်းများ ချိတ်ဆက် ဆောင်ရွက်နေသည့် အနေအထားမှာ အုပ်ချုပ်ရေးအဖွဲ့၊ ကျောင်းကော်မတီအဖွဲ့၊ အမျိုးသမီး/အမျိုးသား အဖွဲ့၊ ဂေါပကအဖွဲ့၊ ကျေးရွာစီ/ထောက်ကော်မတီ အဖွဲ့၊ ရပ်မိရပ်ဖ၊ မူးယစ်ဆေးဝါးအဖွဲ့၊ သမချေးငွေ အဖွဲ့အစည်း များနှင့် ချိတ်ဆက်ဆောင်ရွက်ကြ ပါသည်။ အိုးမြေကုန်းကျေးရွာတွင် မြို့နယ်အထွေထွေ အုပ်ချုပ်ရေးဦးစီးဌာန၊ မွေးမြူရေးဌာန၊ စိုက်ပျိုးရေးဌာန၊ လဝက၊ မြို့နယ်ရဲတပ်ဖွဲ့၊ ပညာရေးဌာန၊ လူထုဗဟိုပြုစီမံကိန်း၊ သမချေးငွေ၊ စိုက်ဘဏ် စသည် ဌာနများနှင့် ချိတ်ဆက် ဆောင်ရွက်ခဲ့ပါသည်။ အသက်မွေးဝမ်းကျောင်း လုပ်ငန်းအတွက် အရင်းအနှီးရရှိရန် မြို့နယ် သမဝါယမအသင်း၊ ချေးငွေပံ့ပိုးသည့်ဌာန၊ အဖွဲ့အစည်းများနှင့် ချိတ်ဆက်ဆောင်ရွက်နိုင်ပြီး စိုက်ပျိုးရေးထုတ်ကုန် တိုးချဲ့ဆောင်ရွက်သင့်ပါသည်။

### သုံးသပ်ချက်

တောင်ဘို့လှကျေးရွာတွင်းရှိ အဖွဲ့အစည်းများမှာ ချိတ်ဆက်မှု အားကောင်းကြောင်း တွေ့ရပါသည်။ ပြင်ပ အဖွဲ့အစည်းများနှင့် ပတ်သက်၍ မြေစာရင်းဌာန၊ သစ်တောဌာန၊ မီးသတ်တပ်ဖွဲ့၊ မြို့နယ်အုပ်ချုပ်ရေး၊ လူထုဗဟိုပြုစီမံကိန်း၊ ကျေးလက်ဒေသ ဖွံ့ဖြိုးတိုးတက်ရေးဦးစီးဌာန၊ စိုက်ဘဏ်တို့နှင့်မှာ ချိတ်ဆက်မှုအားကောင်းပြီး ပညာရေး၊ ကျန်းမာရေးဌာနတို့နှင့်မှာ ချိတ်ဆက်မှုအနည်းငယ် အားနည်းသေးကြောင်း တွေ့ရပါသည်။ မြို့နယ်ပညာဌာနနှင့် ချိတ်ဆက်မှု အားကောင်းလာပါက ကျေးရွာရှိကလေးများ၏ ပညာရေး ကောင်းလာမည် ဖြစ်ကြောင်းတွေ့ရပါသည်။



၇။ ပင်ကူအိမ်ဖြင့်သုံးသပ်ခြင်း

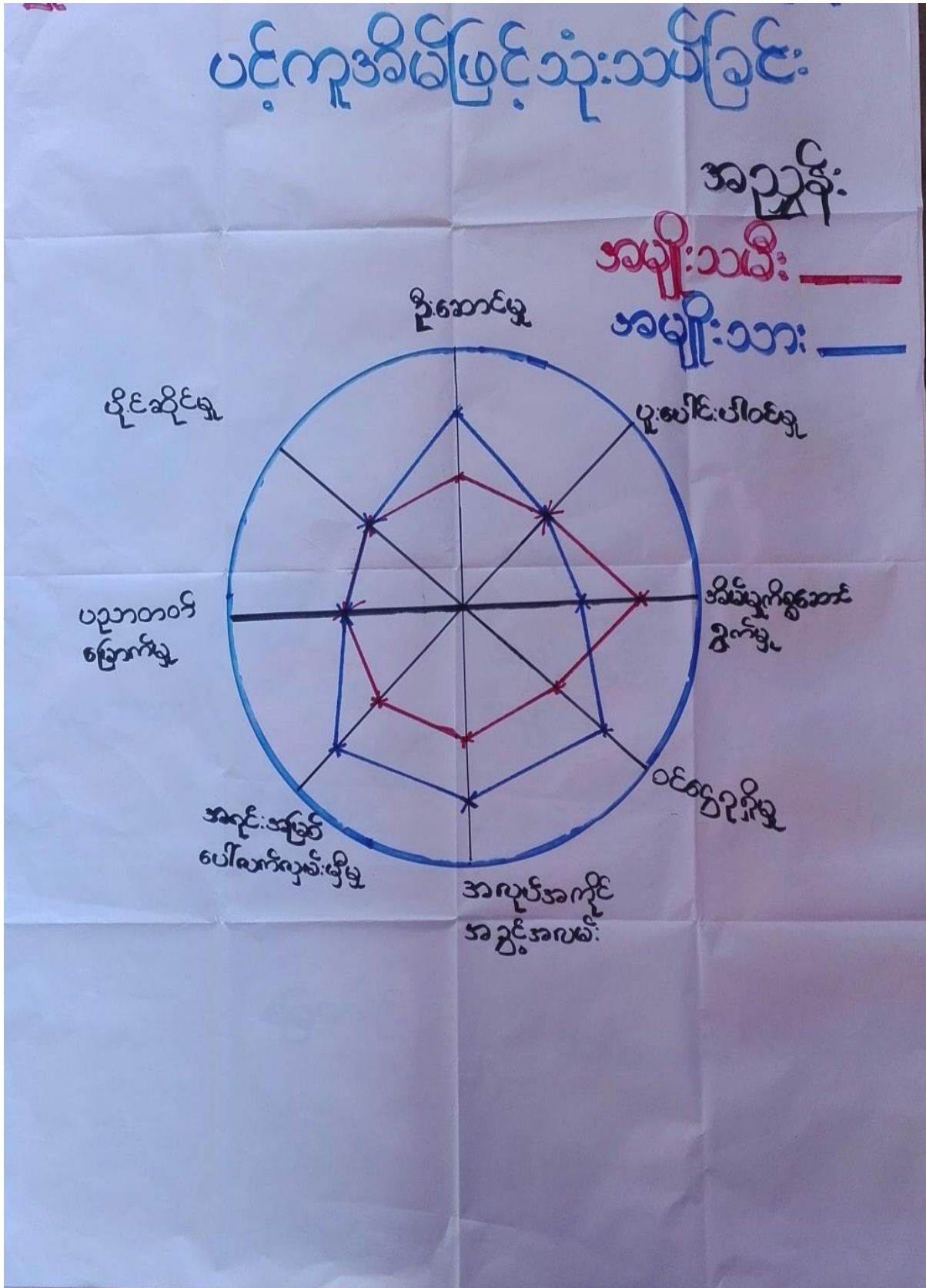



### ဆွေးနွေးချက်

အမျိုးသား၊ အမျိုးသမီးတန်းတူ အခွင့်ရေးရရှိမှုနှင့် ပတ်သက်၍ ခေါင်းစဉ်(၈)ခုဖြင့် ဆွေးနွေးခဲ့ကြပါသည်။ ယနေ့ခေတ်နေထိုင်မှုစနစ်တွင် ခေါင်းဆောင်မှု၊ အလုပ်အကိုင်အခွင့်အလမ်း၊ ပစ္စည်းဥစ္စာပိုင်ဆိုင်မှု၊ အရင်းအမြစ်လက်လှမ်းမီမှု၊ ဝင်ငွေရရှိမှုနှင့် ပညာတတ်မြောက်မှုစသည့် နေရာများတွင် အမျိုးသားများမှ သာလွန်မှုရှိပြီး အမျိုးသမီးများအား နေရာပေးရန်၊ အိမ်မှုကိစ္စဆောင်ရွက်မှုတွင် အမျိုးသားဘက်မှ အမျိုးသမီးများအား ဝိုင်းကူလုပ်ကူပေးကြရန် ဆွေးနွေးခဲ့ကြပါသည်။

### သုံးသပ်ချက်

တောင်ဘို့လှကျေးရွာ အနေဖြင့် ခေါင်းဆောင်မှု၊ ပူပေါင်းပါဝင်မှုများတွင် အမျိုးသား၊ အမျိုးသမီး ဆွေးနွေးတိုင်ပင်၍ တန်းတူ ဆုံးဖြတ်ဆောင်ရွက်ကြောင်း တွေ့ရသည်။ ပညာတတ်မြောက်မှု၊ ဝင်ငွေရရှိမှု၊ အလုပ်အကိုင် အခွင့်အလမ်း၊ အရင်းအမြစ်လက်လှမ်းမီမှုများတွင် အမျိုးသားများမှာ အနည်းငယ်သာလွန်၍ အိမ်မှုကိစ္စတွင် အမျိုးသမီးများမှ အစစအရာရာ ဆောင်ရွက်ရကြောင်းကို တွေ့ရပါသည်။ သို့သော် ဤကျေးရွာသည် ကျား၊မရေးရာကွဲပြားမှု အနည်းငယ်သာရှိကြောင်း တွေ့ရှိရပါသည်။



၈။ ကျားမရေးရာကို ခွဲခြမ်းစိတ်ဖြာခြင်း

အိုးမြဲကုန်-ဒုက္ခရာ တောင်ဘို့-ကု ဆေး-ပျောက် ပြုစောဓား အခြား စူးမြဲစ သီက ဝါးခင်း

အိုးမြဲကုန်-ဒုက္ခရာ		တောင်ဘို့-ကု ဆေး-ပျောက်		အခြား		စူးမြဲစ သီက ဝါးခင်း	
ကျား	မ	ကျား	မ	ကျား	မ	ကျား	မ
ကျား: ရေတင်း	မ: ဒါအိုး	ကျား: နား	မ: နား	ကျား: ရေရင်ခက်	မ: ဓား	ကျား: ရေရင်ခက်	မ: ဓား
ကျား: ပေါက်ဖား	မ: ဝက်	ကျား: ဆိုင်ကပ်	မ: ဖျည်း	ကျား: ထွက်ခက်	မ: ဆိုင်ကပ်	ကျား: ထွက်ခက်	မ: ဆိုင်ကပ်
ကျား: ပေါ်ခင်း	မ: အိုးခွက်	ကျား: မိုးကပ်	မ: မြည်း	ကျား: လှည်း	မ: မိုးကပ်	ကျား: လှည်း	မ: မိုးကပ်
ကျား: လယ်ခင်း	မ: အိုးခွက်	ကျား: မယ်ခင်း	မ: မယ်ခင်း	ကျား: မယ်ခင်း	မ: မယ်ခင်း	ကျား: မယ်ခင်း	မ: မယ်ခင်း
ကျား: မယ်ခင်း	မ: မယ်ခင်း	ကျား: မယ်ခင်း	မ: မယ်ခင်း	ကျား: မယ်ခင်း	မ: မယ်ခင်း	ကျား: မယ်ခင်း	မ: မယ်ခင်း
ကျား: မယ်ခင်း	မ: မယ်ခင်း	ကျား: မယ်ခင်း	မ: မယ်ခင်း	ကျား: မယ်ခင်း	မ: မယ်ခင်း	ကျား: မယ်ခင်း	မ: မယ်ခင်း
ကျား: မယ်ခင်း	မ: မယ်ခင်း	ကျား: မယ်ခင်း	မ: မယ်ခင်း	ကျား: မယ်ခင်း	မ: မယ်ခင်း	ကျား: မယ်ခင်း	မ: မယ်ခင်း
ကျား: မယ်ခင်း	မ: မယ်ခင်း	ကျား: မယ်ခင်း	မ: မယ်ခင်း	ကျား: မယ်ခင်း	မ: မယ်ခင်း	ကျား: မယ်ခင်း	မ: မယ်ခင်း



### ဆွေးနွေးချက်

တောင်ဘို့လှကျေးရွာ အတွင်းတွင် ကျားမရေးရာ ခွဲခြမ်းစိတ်ဖြာခြင်းနှင့် ပတ်သက်၍ အမျိုးသားများသစ်၊ ဝါးလှည်းလယ်၊ ကျွဲနွားများကို အသုံးပြုမှုရှိပြီး အမျိုးသမီးများမှာ တောထွက်ပစ္စည်း၊ အိမ်မွေးတိရစ္ဆာန်ရွှေ့ကို အသုံးပြုမှုရှိကြောင်း ဆွေးနွေးခဲ့ကြပါသည်။ စပါးပဲ၊ နမ်း၊ သဲ၊ ကျောက်များကို ကျားမနှစ်မျိုးစလုံးက အသုံးပြုကြကြောင်းကို ဆွေးနွေးခဲ့ကြပါသည်။ ထိန်းချုပ်မှုပိုင်းတွင် အမျိုးသားများမှ သစ်၊ ဝါး၊ ကျွဲနွား၊ ကျောက်၊ သဲများကို ထိန်းချုပ်နိုင်သော်လည်း အမျိုးသမီးများမှာ ရွှေ့ရေတို့ကို ထိန်းချုပ်နိုင်မှုရှိကြောင်း ဆွေးနွေးခဲ့ကြပါသည်။ လှည်းလယ်၊ အိမ်မွေးတိရစ္ဆာန်၊ ဆန်စပါးတို့ကို အမျိုးသား၊ အမျိုးသမီးနှစ်ဦးစလုံးက ထိန်းချုပ်ခဲ့ကြောင်းကို ဆွေးနွေးခဲ့ကြပါသည်။

### သုံးသပ်ချက်

တောင်ဘို့လှကျေးရွာ အတွင်းတွင် ကျားမရေးရာနှင့် ပတ်သက်ပြီး အမျိုးသားများက ကျွဲနွားများကို အသုံးပြုမှုရှိပြီး အမျိုးသမီးများက ရွှေ့ကိုသာ အသုံးပြုမှုရှိကြောင်း တွေ့ရပါသည်။ စပါးပဲ၊ နမ်း၊ ငွေကြေး၊ သစ်တောထွက်ပစ္စည်းနှင့် အိမ်မွေးတိရစ္ဆာန်တို့ကို ကျားမနှစ်ဦးစလုံးက သုံးစွဲမှုရှိကြောင်း တွေ့ရပါသည်။ အမျိုးသားများက သဲကိုထိန်းချုပ်မှုရှိပြီး အမျိုးသမီးများအနေဖြင့် ထိန်းချုပ်မှုမရှိကြောင်း တွေ့ရပါသည်။ ကျားမနှစ်မျိုးစလုံးမှာ ရွှေ့ပဲ၊ နမ်း၊ ကျွဲနွား၊ ငွေကြေး၊ အိမ်မွေးတိရစ္ဆာန်တို့ကို ထိန်းချုပ်မှုရှိကြောင်း တွေ့ရပါသည်။







### ဆွေးနွေးချက်

တောင်ဘို့လှကျေးရွာရှိ ကလေးများအခန်း မလုံလောက်စွာ ပညာသင်ကြားနိုင်ရန် စာသင်ကျောင်း၊ မူကြိုကျောင်းဆောင်များ ဆောက်လုပ်နိုင်ပြီး လမ်းခရီးအဆင်ပြေ၍ စီးပွားရေးများ အဆင်ပြေလာစေရန် လမ်းတံတားများ ဆောက်လုပ်လုပ်နိုင်ခြင်း၊ ဗဟုသုတဖွံ့ဖြိုးတိုးတက်လာစေရန် စာကြည့်တိုက်များ ဆောက်လုပ်ခြင်း ၊သောက်သုံးရေ လုံလောက်မှုရှိစေရန် စက်ရေတွင်း ရေကန်များ တည်ဆောက်ခြင်း၊ အုပ်စုတွင်းလမ်းများ ကောင်းမွန်ပြီး လျှပ်စစ်မီးများ လင်းခြင်းဖြင့် ကျေးရွာဖွံ့ဖြိုးရေး မျှော်မှန်းချက်များကို ဆွေးနွေးခဲ့ကြပါသည်။ စပါး၊ပဲ၊နှမ်းကို လုပ်ကိုင်ကြသော်လည်း နည်းပညာမရှိမှုတို့ကြောင့် သီးနှံထွက်နှုန်း ကျဆင်းကြောင်းကို ဆွေးနွေးခဲ့ကြပါသည်။ စိုက်ပျိုးရေး နည်းပညာ၊ မွေးမြူရေးနည်းပညာ၊ ဆိုင်ကယ်ပြင်သင်တန်း၊ လက်မှုပညာများ တတ်မြောက်ပါက လူမှုစီးပွား၊ ကျန်းမာရေးများ အဆင်ပြေပြီး ဖွံ့ဖြိုးတိုးတက်သော ကျေးရွာဖြစ်လာတော့မည် ဆိုသည်အကြောင်းကို ဆွေးနွေးခဲ့ကြပါသည်။

### သုံးသပ်ချက်

ကျေးရွာသို့စီမံကိန်းများ ဝင်ရောက်မှုကြောင့် စာသင်ကျောင်း၊ မူကြိုကျောင်း၊ စာကြည့်တိုက်၊လမ်း၊ တံတား၊ ရေတွင်းရေကန်များ ဆောက်လုပ်နိုင်မည်ဆိုပါက အသိပညာ ဖွံ့ဖြိုးတိုးတက်လာမည် ဖြစ်ကြောင်းတွေ့ရပါသည်။ စိုက်ပျိုးရေးနည်းပညာ၊ မွေးမြူရေး နည်းပညာများရရှိပါက သီးနှံအထွက်နှုန်းတိုးပြီး စီးပွားရေး အဆင်ပြေလာမည် ဖြစ်ကြောင်းကို တွေ့ရှိရပါသည်။ ကိုယ်ပိုင်လုပ်ငန်းများ ရှိခြင်းကြောင့် ဝင်ငွေများရရှိနိုင်ပြီး ကျန်းမာရေး၊ လူမှုရေး၊ ပညာရေး၊ စီးပွားရေး အဆင်ပြေလာမည်ဟု မျှော်မှန်းထားကြောင်းကို တွေ့ရှိရပါသည်။



၇။ ကျေးရွာကော်မတီဖွဲ့စည်းခြင်းနှင့်ဖွံ့ဖြိုးရေးစီမံချက်ရေးဆွဲခြင်း မှတ်တမ်းဓါတ်ပုံများ



မိတ်ဆက်အစည်းဝေးမှတ်တမ်းဓါတ်ပုံ



စေတနာ့ဝန်ထမ်းရွေးချယ်ခြင်း မှတ်တမ်းဓါတ်ပုံ



ကော်မတီဖွဲ့စည်းခြင်းမှတ်တမ်းဓာတ်ပုံ



ကျေးရွာဖွံ့ဖြိုးရေးစီမံချက်ရေးဆွဲခြင်း မှတ်တမ်းဓာတ်ပုံ



အမျိုးသားအုပ်စု မှတ်တမ်းခါတ်ပုံ



အမျိုးသမီးအုပ်စု မှတ်တမ်းခါတ်ပုံ



ထိခိုက်လွယ်အုပ်စု မှတ်တမ်းခါတ်ပုံ



လူငယ်အုပ်စု မှတ်တမ်းခါတ်ပုံ



၈။ ကော်မတီများစာရင်း

( ဝေဘာဇာသို့လှ ) ကျေးရွာ စီမံကိန်းအထောက်အကူပြုကော်မတီ

( ဒွီးမြေကျွန်း ) ကျေးရွာအုပ်စု

စီမံကိန်း ( ပထမဗဟို ) စက်ဝန်း

စဉ်	အမည်	ရာထူး
၁	ဦးမြင့်ကျော်	ကျေးရွာ စီ/ထောက် ဥက္ကဋ္ဌ
၂		ကျေးရွာ စီ/ထောက် ဥက္ကဋ္ဌ
၃	ဦးမြင့်ကျော်	ဝယ်ယူရေးအဖွဲ့ ခေါင်းဆောင်
၄	ဒေါ်စန်းဝင်း	ဝယ်ယူရေးအဖွဲ့ အဖွဲ့ဝင်
၅		ဝယ်ယူရေးအဖွဲ့ အဖွဲ့ဝင်
၆	ဦးအောင်ဝင်း	စောင့်ကြည့်ကြီးကြပ်ရေးအဖွဲ့ ခေါင်းဆောင်
၇	ဒေါ်ခင်စန်းမာ	စောင့်ကြည့်ကြီးကြပ်ရေးအဖွဲ့ဝင်
၈		စောင့်ကြည့်ကြီးကြပ်ရေးအဖွဲ့ဝင်
၉	ဒေါ်သန်းနွဲ့	လည်ပတ်/ပြင်ထိန်းအဖွဲ့ဝင်၊ ဒေါ်ဇော်မာ
၁၀	ဦးဝင်းမေ	လည်ပတ်/ပြင်ထိန်းအဖွဲ့ဝင်
၁၁		လည်ပတ်/ပြင်ထိန်းအဖွဲ့ဝင်
၁၂	ဦးမြင့်လွင်	ဝေဖန်၊ အကြံပြု၊ တိုင်ကြားချက်ဖြေရှင်းရေး ကျေးရွာ ကိုယ်စားလှယ်
၁၃	ဒေါ်အိန္ဒာဝင်း	ဝေဖန်၊ အကြံပြု၊ တိုင်ကြားချက်ဖြေရှင်းရေး ကျေးရွာ ကိုယ်စားလှယ်
၁၄	ဦးခင်ဝင်း	စေတနာ့ဝန်ထမ်း
၁၅	ဒေါ်ဝင်းချို	စေတနာ့ဝန်ထမ်း
၁၆	ဒေါ်သန်းမာ	ကျေးရွာငွေစာရင်းကိုင်



( လောဇာဒို့. ယ ) ကျေးရွာ စီမံကိန်းအထောက်အကူပြုကော်မတီ

( ဒိုးမေကျွန်း ) ကျေးရွာအုပ်စု

စီမံကိန်း ( ဒုတိယနှစ် ) စက်ဝန်း

စဉ်	အမည်	ရာထူး
၁	ဦးမြင့်ကျော်	ကျေးရွာ စီ/ထောက် ဥက္ကဋ္ဌ
၂	ဒေါ်ခင်သန်းမြင့်	ကျေးရွာ စီ/ထောက် ဥက္ကဋ္ဌ
၃	ဒေါ်စန်းဝင်း	ဝယ်ယူရေးအဖွဲ့ ခေါင်းဆောင်
၄	ဦးမော်မော်	ဝယ်ယူရေးအဖွဲ့ အဖွဲ့ဝင်
၅	ဦးဆွေကျွန်း	ဝယ်ယူရေးအဖွဲ့ အဖွဲ့ဝင်
၆	ဦးမောင်မြင့်	စောင့်ကြည့်ကြီးကြပ်ရေးအဖွဲ့ ခေါင်းဆောင်
၇	ဒေါ်ဝင်းအေး	စောင့်ကြည့်ကြီးကြပ်ရေးအဖွဲ့ဝင်
၈	ဦးမောင်မြင့်	စောင့်ကြည့်ကြီးကြပ်ရေးအဖွဲ့ဝင်
၉	ဒေါ်ယုယုမြင့်	လည်ပတ်/ပြင်ထိန်းအဖွဲ့ဝင်၊ ခေါင်းဆောင်
၁၀	ဒေါ်စန်းမြင့်	လည်ပတ်/ပြင်ထိန်းအဖွဲ့ဝင်
၁၁	ဦးမောင်မြင့်	လည်ပတ်/ပြင်ထိန်းအဖွဲ့ဝင်
၁၂	ဦးမြင့်ကို	ဝေဖန်၊ အကြံပြု၊ တိုင်ကြားချက်ဖြေရှင်းရေး ကျေးရွာ ကိုယ်စားလှယ်
၁၃	ဒေါ်အိတာဝင်း	ဝေဖန်၊ အကြံပြု၊ တိုင်ကြားချက်ဖြေရှင်းရေး ကျေးရွာ ကိုယ်စားလှယ်
၁၄	ဦးကျော်စိုး	စေတနာ့ဝန်ထမ်း
၁၅	ဒေါ်တင်စု	စေတနာ့ဝန်ထမ်း
၁၆	ဒေါ်သိန်းမြင့်	ကျေးရွာ ငွေစာရင်းကိုင်





( ဟောပြောသူ ) ကျေးရွာ စီမံကိန်းအထောက်အကူပြုကော်မတီ

( ဒါရိုဏ္ဍရေး ) ကျေးရွာအုပ်စု

စီမံကိန်း ( တက်ဝယ် ) စက်ဝန်း

စဉ်	အမည်	ရာထူး
၁	ဦးမြင့်ကျော်	ကျေးရွာ စီ/ထောက် ဥက္ကဋ္ဌ
၂	ဒေါ်ခင်သန်းမြင့်	ကျေးရွာ စီ/ထောက် ဥက္ကဋ္ဌ
၃	ဦးခွေးကျိတ်	ဝယ်ယူရေးအဖွဲ့ ခေါင်းဆောင်
၄	ဒေါ်စန်းဝင်း	ဝယ်ယူရေးအဖွဲ့ အဖွဲ့ဝင်
၅	ဦးသက်နိုင်ဝင်း	ဝယ်ယူရေးအဖွဲ့ အဖွဲ့ဝင်
၆	ဦးအောင်ဝင်း	စောင့်ကြည့်ကြီးကြပ်ရေးအဖွဲ့ ခေါင်းဆောင်
၇	ဦးချစ်စုန်	စောင့်ကြည့်ကြီးကြပ်ရေးအဖွဲ့ဝင်
၈	ဒေါ်ဝင်းအေး	စောင့်ကြည့်ကြီးကြပ်ရေးအဖွဲ့ဝင်
၉	ဦးနိုင်ဖြိုး	လည်ပတ်/ပြင်ထိန်းအဖွဲ့ဝင်၊ ဒေါ်ဇော်အောင်
၁၀	ဒေါ်ချိုနီမာအေး	လည်ပတ်/ပြင်ထိန်းအဖွဲ့ဝင်
၁၁	ဒေါ်အေးသန္တာထွေး	လည်ပတ်/ပြင်ထိန်းအဖွဲ့ဝင်
၁၂	ဦးမြင့်ကို	ဝေဖန်အကြံပြုတိုင်ကြားချက်ဖြေရှင်းရေး ကျေးရွာ ကိုယ်စားလှယ်
၁၃	ဒေါ်ဝင်းချို	ဝေဖန်အကြံပြုတိုင်ကြားချက်ဖြေရှင်းရေး ကျေးရွာ ကိုယ်စားလှယ်
၁၄	ဦးကျော်စိုး	စေတနာ့ဝန်ထမ်း
၁၅	ဒေါ်ယုယုမြင့်	စေတနာ့ဝန်ထမ်း
၁၆	ဒေါ်သိန်းမြင့်	ကျေးရွာငွေစာရင်းကိုင်



( ဟောင်ကွီယူ ) ကျေးရွာ စီမံကိန်းအထောက်အကူပြုကော်မတီ

( ဒိုးခါးကျွန်း ) ကျေးရွာအုပ်စု

စီမံကိန်း ( စာရွက်စာတမ်း ) စက်ဝန်း

စဉ်	အမည်	ရာထူး
၁	ဦးမြင့်ကျော်	ကျေးရွာ စီ/ထောက် ဥက္ကဋ္ဌ
၂	ဒေါ်ခင်သန်းမြင့်	ကျေးရွာ စီ/ထောက် ဥက္ကဋ္ဌ
၃	ဦးစိုးကြိုင်	ဝယ်ယူရေးအဖွဲ့ ခေါင်းဆောင်
၄	ဒေါ်စန်းဝင်း	ဝယ်ယူရေးအဖွဲ့ အဖွဲ့ဝင်
၅	ဦးသက်နိုင်ထီး	ဝယ်ယူရေးအဖွဲ့ အဖွဲ့ဝင်
၆	ဦးအောင်ဝင်း	စောင့်ကြည့်ကြီးကြပ်ရေးအဖွဲ့ ခေါင်းဆောင်
၇	ဦးချစ်စန်း	စောင့်ကြည့်ကြီးကြပ်ရေးအဖွဲ့ဝင်
၈	ဒေါ်ဝင်းအေး	စောင့်ကြည့်ကြီးကြပ်ရေးအဖွဲ့ဝင်
၉	ဦးနိုင်ဦး	လည်ပတ်/ပြင်ထိန်းအဖွဲ့ဝင်၊ ဒေါ်စိုးအောင်
၁၀	ဒေါ်ချိုနှစ်မာအေး	လည်ပတ်/ပြင်ထိန်းအဖွဲ့ဝင်
၁၁	ဒေါ်အေးသန္တာထွေး	လည်ပတ်/ပြင်ထိန်းအဖွဲ့ဝင်
၁၂	ဦးမြင့်ကို	ဝေဖန်၊ အကြံပြု၊ တိုင်ကြားချက်ဖြေရှင်းရေး ကျေးရွာ ကိုယ်စားလှယ်
၁၃	ဒေါ်ဝင်းဝင်းဌေး	ဝေဖန်၊ အကြံပြု၊ တိုင်ကြားချက်ဖြေရှင်းရေး ကျေးရွာ ကိုယ်စားလှယ်
၁၄	ဦးကျော်စိုး	စေတနာ့ဝန်ထမ်း
၁၅	ဒေါ်ယုယုမြင့်	စေတနာ့ဝန်ထမ်း
၁၆	ဒေါ်အိန်းမြင့်	ကျေးရွာ ငွေစာရင်းကိုင်



၉။ ပုံစံ(၁) ကျေးရွာအခြေခံချက်လက်များ

ပုံစံ - ၈ - ၁ ကျေးရွာအခြေခံအချက်အလက်များ (Form PC 1)

လမ်းညွှန်ချက်၊ ကျေးရွာတစ်ရွာသို့ ပထမဆုံးမိတ်ဆက်ခရီး သွားရောက်ခဝာအခါ လူထုစည်းရုံးရေးမှူးသည် ကျေးရွာ ခေါင်းဆောင်များအား ကျေးရွာအချက်အလက်များကို မေတ္တာရပ်ခံ၍ တောင်းခံရသည်။ ဤအချက်အလက်များကို မိမိတို့၏ မိတ်ဆက်အစည်းဝေးမတိုင်မီတောင်းခံရမည်။ စီမံကိန်းမိတ်ဆက်အစည်းဝေးတွင် လူထုစည်းရုံးရေးမှူးသည် ဤအချက်အလက် များအား စစ်ဆေးပြီး မှန်ကန်အောင်ပြုလုပ်ရမည်။ ပြီးနောက်တွင် လူထုစည်းရုံးရေးမှူးမှ သတင်းအချက်အလက်ထံသို့ Tablets မှ တဆင့် ဖြည့်သွင်းရမည်။

ကျေးရွာခေါင်းဆောင် အမည် <b>ဒေါ်ခင်အေး</b>	ကျေးရွာခေါင်းဆောင်၏ နံပါတ် <b>၁၀၆၆၆</b>	လူထုစည်းရုံးရေးမှူး၏ အမည် <b>ဒေါ်ခင်အေး</b>
ပြည်နယ်/တိုင်းဒေသကြီး <b>စစ်ကိုင်း</b>	မြို့နယ် <b>ပုလဲ</b>	ကျေးရွာအုပ်စု <b>အင်းကြီး</b>
		ကျေးရွာ <b>တာလေး</b>

လူမျိုးစု	အိမ်ထောင်စုအရေအတွက်	ကိုးကွယ်သည့်ဘာသာ	အိမ်ထောင်စုအရေအတွက်
လူမျိုးစု (၁) <b>ဗမာ</b>	<b>၅၁</b>	ဘာသာ (၁) <b>ဗုဒ္ဓ</b>	<b>၅၁</b>
လူမျိုးစု (၂) -----		ဘာသာ (၂) -----	
လူမျိုးစု (၃) -----		ဘာသာ (၃) -----	
လူမျိုးစုစေ့ -----		ဘာသာစေ့ -----	
အခြား			
	အရေအတွက်		
မသန်စွမ်းသူများ	<b>၁-၁၅</b>	<b>ဗုဒ္ဓ</b>	<b>၁၅</b>
သက်ကြီးရွယ်အိုများ (၆၅ နှစ် နှင့် အထက်)	<b>လူကုန်း-၅၅</b>	<b>ဗုဒ္ဓ</b>	<b>၂၀၅</b>
စားသောက်ရေး	<b>၁-၁၈၅</b>		

လူဦးရေ	အမျိုးသား (အရေအတွက်)	အမျိုးသမီး (အရေအတွက်)
လူမျိုးစု (၁) <b>ဗမာ</b>	<b>၁၁၁</b>	<b>၁၅၆</b>
လူမျိုးစု (၂) -----		
လူမျိုးစု (၃) -----		
အခြား		
အိမ်ထောင်စုစီး	<b>၅၁</b>	<b>၅၈</b>

(ခ) အခြေခံအောက်အဖွဲ့ အသုံးအဆောင်များ

စာသင်ကျောင်း	အမှတ် ခြံပိ	ကျန်းမာရေး	အမှတ် ခြံပိ	ဘာသာရေး အဆောက် အအုံများ	အမှတ် ခြံပိ
အထက်တန်းကျောင်း	<input type="checkbox"/>	ဆေးရုံ	<input type="checkbox"/>	စေတီ	<input type="checkbox"/>
အလယ်တန်းကျောင်း	<input type="checkbox"/>	ကျန်းမာရေးဌာန	<input type="checkbox"/>	ဘုန်းကြီးကျောင်း	<input checked="" type="checkbox"/>
မူလတန်းကျောင်း	<input checked="" type="checkbox"/>	ကျန်းမာရေးဌာနခွဲ	<input type="checkbox"/>	ဟိန္ဒူဘုရားကျောင်း	<input type="checkbox"/>
မူကြိုကျောင်း	<input type="checkbox"/>	ဆေးပေးခန်း	<input type="checkbox"/>	ခရစ်ယာန်ကျောင်း	<input type="checkbox"/>
အခြား	<input type="checkbox"/>	အခြား	<input type="checkbox"/>	ဗလီ	<input type="checkbox"/>
				အခြား	<input type="checkbox"/>
မှတ်ချက်		မှတ်ချက်		မှတ်ချက်	



(ဂ) ကျွမ်းကျင်သူများမှတ်တမ်း (ကျေးရွာတွင်နေထိုင်သော သို့မဟုတ် တာဝန်များမှလွတ်နေသော ကျွမ်းကျင်သူများ)

	(၁) စာသင်ကျောင်း		(၂) ကျန်းမာရေး			(၃) လက်မှုပညာရှင်		
	ရွာတွင်နေထိုင်သူ	အခြားရွာမှလာသူ		ရွာတွင်နေထိုင်သူ	အခြားရွာမှလာသူ		ရွာတွင်နေထိုင်သူ	အခြားရွာမှလာသူ
မူလတန်းပြဆရာ/မ	<input checked="" type="checkbox"/>	<input checked="" type="checkbox"/>	ဆရာပန်	<input type="checkbox"/>	<input type="checkbox"/>	လက်သမားပန်းရံ	<input type="checkbox"/>	<input type="checkbox"/>
အထက်တန်းပြဆရာ/မ	<input type="checkbox"/>	<input type="checkbox"/>	လက်ထောက်ကျန်းမာရေးမှူး	<input type="checkbox"/>	<input type="checkbox"/>		<input type="checkbox"/>	<input type="checkbox"/>
အလယ်တန်းပြဆရာ/မ	<input type="checkbox"/>	<input type="checkbox"/>	အမျိုးသမီးကျန်းမာရေးဆရာမ	<input type="checkbox"/>	<input type="checkbox"/>	လျှပ်စစ်ကျွမ်းကျင်၊ မီးသမား	<input checked="" type="checkbox"/>	<input type="checkbox"/>
မူကြိုဆရာ/မ	<input type="checkbox"/>	<input type="checkbox"/>	သားဖွားစား ရာမ	<input type="checkbox"/>	<input type="checkbox"/>	ရေပြိုက်သွယ်သူ	<input type="checkbox"/>	<input type="checkbox"/>
အခြား	<input type="checkbox"/>	<input type="checkbox"/>	ပြည်သူ့ကျန်းမာရေးလုပ်သား	<input type="checkbox"/>	<input type="checkbox"/>	စက်ပြင်ဆရာ	<input type="checkbox"/>	<input type="checkbox"/>
မှတ်ချက်			မှတ်ချက်			မှတ်ချက်		

(ဃ) ကျေးရွာသို့ ရောက်ရှိနိုင်သည့် လမ်းအခြေအနေ / ကျေးရွာတစ်ရွာသည် ၎င်း၏ ကျေးရွာအုပ်စုနှင့် ဆက်သွယ်ထားသော လမ်းအခြေအနေ (အောက်ပါပုံကို ဝိုင်းပါ)

ကျောက်ကြမ်းလမ်း  ကျောက်ခင်းလမ်း  ကတ္တရာများ ပမ်းခြေသားလမ်း  ကွန်ကရစ်လမ်း  လူသွားလမ်း   
 မော်တော်ဆိုင်ကယ်လမ်း  အခြား

(င) ကျေးရွာဖွံ့ဖြိုးမှုစီမံချက်

(၁) လူထုပတ်ဝန်းကျင်ထိခိုက်မှုမရှိစေရန် ဤကျေးရွာတွင် ကျေးရွာဖွံ့ဖြိုးမှု စီမံချက်ရှိခဲ့ပါသလား? ဝိုင်းပါ  
ရှိပါသည်/မရှိပါ/မသိပါ

(၂) ရှိခဲ့ပါလျှင် ဤစီမံချက်ကို မည်သည့် ခုနှစ်တွင်ပြင်ဆင်ခဲ့ပါသနည်း? နှစ်-----/မသိပါ

(၃) ဤစီမံချက်ကို မြို့နယ်မှအတည်ပြုခဲ့ပါသလား? ပြုခဲ့ပါသည်/မပြုခဲ့ပါ /မသိပါ

(စ) ခရီးအကွာအဝေး

(၁) ဤကျေးရွာ၏ပတ်ဝန်းကျင်မှ ၎င်းကျေးရွာအုပ်စု၏ပတ်ဝန်းကျင်မှ ခရီးမိုင်မည်မျှကွာဝေးသနည်း? မိုင်-----/မသိပါ

(၂) ဤကျေးရွာမှ ၎င်းကျေးရွာအုပ်စု၏ပတ်ဝန်းကျင်မှ သွားလာရာတွင် ကြာမြင့်သည့်အချိန်။

ခြောက်သွေ့ရာသီတွင် ကြာချိန် ----- ယော့လာရီ/မော်တော်ဆိုင်ကယ်/ခြေလျင်/လား/မော်တော်တုတ်/  
အခြား -----

မိုးရာသီတွင် ကြာချိန် ----- ယော့လာရီ/မော်တော်ဆိုင်ကယ်/ခြေလျင်/လား/မော်တော်တုတ်/  
အခြား -----

(ဆ) ပတ်ဝန်းကျင်ဆိုင်ရာ သဘာဝဘေးအန္တရာယ်

ဤကျေးရွာတွင် ရေကြီးခြင်းကို သဘာဝဘေးအန္တရာယ်ကျရောက်ဖူးခြင်း ရှိပါသလား? ရှိပါသည်

မရှိပါ  ရှိပါသည် ရှိလျှင်ဖော်ပြပါ -----

(ဇ) ကျေးရွာတွင် ဖွံ့စည်းထားသော အဖွဲ့အစည်းများ

လူထုပတ်ဝန်းကျင်ထိခိုက်မှုမရှိစေရန် ဤကျေးရွာတွင် ကျေးရွာဖွံ့ဖြိုးရေးအတွက် အစိုးရ (သို့) ရွာသားများကိုယ်တိုင် (သို့) စီမံကိန်းတစ်ခုခုမှ ဖွံ့စည်းထားသည့် အဖွဲ့အစည်းများရှိပါသလား။

(၁) ကျေးရွာအုပ်စုအဖွဲ့အစည်းများ

(၂) အသင်းများ -----

      ဂေါပကအဖွဲ့

      ကျောင်းကော်မတီအဖွဲ့

      မိသားစုအဖွဲ့



(ဈ) အထွေထွေအုပ်ချုပ်ရေး ဦးစီးဌာန (GAD) မှ မှတ်တမ်းတင်ထားခြင်း  
 ဤကျေးရွာသည် အထွေထွေအုပ်ချုပ်ရေး ဦးစီးဌာန (GAD) မှ မှတ်တမ်းတင်ထားမှု ရှိပါသလား။  
 မရှိပါ       ရှိပါသည်

ကျေးရွာခေါင်းဆောင်

အမည် ဦးဝင်းမြင့်

လက်မှတ်  နေ့စွဲ ၁၂-၁၀-၂၀၁၇

လူထုစည်းရုံးရေးမှူး

အမည် ဒေါ်မေသျှမ်းမြင့်





၁၀။ပုံစံ ၈ ပုံစံကိန်းစက်ဝန်းအချိန်ဇယား

ပုံစံ - ၈ - ၂ - စီမံကိန်းစက်ဝန်းအချိန်ဇယား (PC 2)

လမ်းညွှန်ဖွဲ့စည်းမှုအတွက် သက်ဆိုင်ရာလူထုစုစည်းမှု/အဖွဲ့/လက်ထောက်နည်းပညာမှူးများမှ စီမံကိန်းစက်ဝန်းအဆင့်တစ်ခုစီပြီးစီးတိုင်း ကျေးရွာနှင့် ကျေးရွာအုပ်စုအတွက် ဤပုံစံကို ပြည့်စုံစွာဖြည့်သွင်းရမည်။

စည်းရုံးရေးမှူး/ဝန်ထမ်း အမည် ဒေါ်စေတီ

နေ့စွဲ ၁၂.၁၀.၂၀၁၇ စက်ဝန်းအားအမှတ်ဖြစ်ပါ  စက်ဝန်း(၁)  စက်ဝန်း(၂)  စက်ဝန်း(၃)

ပြည်နယ်/တိုင်း စစ်ကိုင်း မြို့နယ် ပလောင် ကျေးရွာအုပ်စု ဒိုးကြော ကျေးရွာ ထောင်ရွာ

စီမံကိန်းဆောင်ရွက်မှုအဆင့်များ	နေ့စွဲ		အစည်းအဝေးတွင်တက်ရောက်သူအရေအတွက်			
	စတင်သည့်နေ့	ပြီးဆုံးသည့်နေ့	အမျိုးသားအရေအတွက်	အမျိုးသမီးအရေအတွက်	အိမ်ထောင်စုအရေအတွက်	လူမျိုးစုတစ်ရပ်ရပ်အရေအတွက်နှင့် လူမျိုးစုအမည်
၁။ ကျေးရွာစီမံကိန်း စီမံကိန်းအစည်းအဝေး	၁၂.၁၀.၁၇	၁၂.၁၀.၁၇	၂၂	၂၂	၄၄	၁   ရှမ်း
၂။ ကျေးရွာဖွံ့ဖြိုးရေး စီမံချက်ရေးဆွဲခြင်းအစည်းအဝေး	၁၂.၁၀.၁၇	၁၂.၁၀.၁၇	၂၃	၂၁	၄၄	၁   ရှမ်း
၃။ ကျေးရွာအုပ်စု လုပ်ငန်းဆောင်ရွက်ချက်အစည်းအဝေး	၁၃.၁၀.၁၇	၁၃.၁၀.၁၇	၅	၉		
၄။ မြို့နယ်အဆင့် စီမံကိန်းရေးဆွဲရေး နှင့် အကောင်အထည်ဖော်ရေးကော်မတီ၏ စီမံကိန်း သုံးသပ်မှုအစည်းအဝေး			မလို	မလို	မလို	မလို
၅။ မြို့နယ် စီမံကိန်းရေးဆွဲရေး နှင့် အကောင်အထည်ဖော်ရေး ကော်မတီ၏ဆုံးဖြတ်မှုကို ရွာသို့ အသိပေးအကြောင်းကြားသည့် အစည်းအဝေး						
၆။ စီမံကိန်းလုပ်ငန်းစီမံချက်ရေးဆွဲခြင်းအစည်းအဝေး						
၆.၁။ စီမံကိန်းလုပ်ငန်း အကောင်အထည်ဖော်ရေးအစီအစဉ် ရေးဆွဲခြင်း						





# သပိတ်စဉ် ၁ ၃ ကျေးရွာဖွံ့ဖြိုးရေးဦးစားပေးအစီအစဉ်



ပုံစံ - ၁ - ၃ ကျေးရွာဖွံ့ဖြိုးရေး ဦးစားပေးအစီအစဉ် (Form PC 3)

လမ်းညွှန်ချက်၊ အဆင့်(၃) ကျေးရွာဖွံ့ဖြိုးရေးအစည်းအဝေး ပြီးဆုံးသောအခါ ကျေးရွာစီမံကိန်း အထောက်အကူပြု ကော်မတီသည် လူထုစည်းရုံးရေးမှူးအကူအညီဖြင့် ဤပုံစံကိုပြည့်စုံအောင် ဖြည့်သွင်းရမည်။

လူထုစည်းရုံးရေးမှူး/ဝန်ထမ်း အမည် - ဒေါ်ခင်သီရိ

နေ့စွဲ ၁၂.၁၀.၂၀၁၇ စက်ဝန်းအား အမှတ်ခြစ်ပါ (✓)  စက်ဝန်း(၁)   
 စက်ဝန်း(၂)  စက်ဝန်း(၃)  စက်ဝန်း(၄)

ပြည်နယ်/တိုင်း	မြို့နယ်	ကျေးရွာအုပ်စု	ကျေးရွာ
စစ်ကိုင်း	ပင်လယ်ဘူး	ဒိုးမြေကျင်း	ကောလိပ်ကျ

က၊ အခက်အခဲအတားအဆီးများအားဆွေးနွေးခြင်း - ယခုလက်ရှိအခြေအနေတွင် ဤကျေးရွာဖွံ့ဖြိုးတိုးတက်ရေးအတွက် အဓိက အခက်အခဲအတားအဆီးများသည် မည်သည်များဖြစ်ပါသနည်း။ (အမျိုးသား/သမီး အနည်းဆုံးအခက်အခဲ ၅ ခုစီဖော်ပြပါ)

အမျိုးသား အဖွဲ့မှ တင်ပြသောအခက်အခဲအတားအဆီးများ	အမျိုးသမီး အဖွဲ့မှတင်ပြသောအခက်အခဲအတားအဆီးများ
၁ ကျေးရွာတွင်းတွင် ၂၄ နှစ်အောက် ကလေးများ	၁ စာသင်ကျောင်း စာသင်ကြား ကျွမ်းကျင်စွာ
၂ ခြံမာကျောင်းအောက်အိမ်ခြံမာခြင်း	၂ မြေပြင်ခြင်း၊ ကျေးရွာချင်း ဆက်သွယ်ရေး
၃ လောကီသုံး ရေပိုက်လက်ခွဲများ မရှိခြင်း	၃ မကောင်းခြင်း၊ ကျေးရွာတွင်းတွင် ၂၄
၄ ကျေးရွာတွင်းတွင် ရေအောက်များ မရှိခြင်း	၄ နှစ်အောက် ကလေးများ မရှိခြင်း၊ ကျောင်းအောက်
၅ ဘုံစား များ မကောင်းခြင်း၊ ကျေးရွာ	၅ များဖြစ်ခြင်း၊ ကျေးရွာတွင်း လမ်းများ
၆ ဗွတ်လမ်း များ မြက်ထူထပ်များ မရှိခြင်း	၆ မြက်ထူခြင်း၊ ကြောင့်ညွှား လာရအောင်
၇ များဖြစ်ခြင်း၊ ကလေးများ ပညာသင်	၇ မြေပြင်ခြင်း၊ လောကီသုံး ရေပိုက်လက်ခွဲ
၈ ကြောင့်ကျွမ်းကျင်အောင် အိမ်ခြံမာခြင်း	၈ အား နည်းခြင်း၊ ကျေးရွာချင်း ဆက်
၉ ကျေးရွာချင်း ဆက်သွယ်ရေး မကောင်း	၉ လမ်းပေါ်တို့ ကျေးရွာခြင်း၊ ကြောင့်ညွှား
၁၀ ခြံမာ ကျောင်း ကျေးရွာခြင်း	၁၀ လာရအောင် မမြေပြင်ခြင်း၊ စာသင်ကျောင်း
၁၁ ဘုံစား မရှိခြင်း ကြောင့် ကလေးများ	၁၁ ကျေးရွာခြင်း၊ စာသင် ကျောင်း
၁၂ အန္တရာယ်မကင်းခြင်း၊ ကျေးရွာချင်း	၁၂ ကလေးငယ်များ အန္တရာယ်မကင်းခြင်း
၁၃ ဆက်သွယ်ရေး ပေါ်တို့ ကျေးရွာခြင်း၊ ကြောင့်	၁၃ မြက်ထူခြင်း၊ ကျေးရွာခြင်း၊ နှစ်အောက်
၁၄ ကျေးရွာအဆင်မပြေခြင်း၊ အကုန်	၁၄ လောကီသုံး ရေပိုက်လက်ခွဲ

အခြား မရှိခြင်း၊ သက်တော့ဝင်ကြောင်း များရှိအောင်၊ အကုန်အစုံများရှိ  
 ပညာသင် ကြောင့် ချွေးအား နည်းခြင်း အပင်များခြင်း  
 ၈ မျက်မှန်းခြင်း - နောင်လာမည့် ( ၅ ) နှစ် အတွင်း ကျေးရွာဖွံ့ဖြိုးရေး မျက်မှန်းလျာထားချက်များအား တင်ပြပါ။

အမျိုးသားအဖွဲ့မှ တင်ပြသောမျက်မှန်းချက်များ	အမျိုးသမီးအဖွဲ့မှ တင်ပြသောမျက်မှန်းချက်များ
၁ ကျေးရွာတွင်း ၂၄ နှစ်အောက် ကလေးများ	၁ စာသင်ကျောင်း ပြုပြင်ထိန်းသိမ်းရေးများ စာ
၂ ကျေးရွာဖွံ့ဖြိုး လာခြင်း၊ စာသင်	၂ သင်ကြား ကျွမ်းကျင်စွာ အောင်မြင်ရေး ကျေး
၃ တွင်းများ စားသုံးပြီး ကလေးများ	၃ ကျွမ်းကျင်စွာ ဆက်သွယ်ရေး များလာသော
ကျေးရွာအဆင်မပြေခြင်း	ကြောင့် ညွှား လာရ အောင် မြေပြင်ခြင်း







ဃ၊ လူထုစီမံကိန်း၏ လာမည့် (၃) နှစ်အတွက်အကျိုးမဝင်သော ဦးစားပေး ဖွံ့ဖြိုးတိုးတက်မှု လုပ်ငန်း အစီအစဉ်များအားဖော်ပြပါ။

အဆင့်	ကျေးရွာအတွက် ဦးစားပေး ဖွံ့ဖြိုး တိုးတက်မှု လုပ်ငန်းစဉ်များ	အဆိုပြုသူ (အမျိုးသားများ/ အမျိုးသမီးများ/အမျိုးသား+ အမျိုးသမီး)	အခန်းကဏ္ဍ
၁	ဆက်ပူးဆက်သွယ်ရေး	ကျား + မ	အခြား
၂	စိုက်ပျိုးရေး နှင့် ထက်သန်	ကျား + မ	စိုက်ပျိုးရေး ကဏ္ဍ
၃	ရေပေးစနစ်/ သန့်ရှင်းရေး		
၄	စိုက်ပျိုးရေး နှင့် ထက်သန်		
၅	ကျား၊ ကျားစားစင်စနစ်		
၆	ရွေးချယ်ရေး နှင့် ထက်သန်	ကျား + မ	ရွေးချယ်ရေး ကဏ္ဍ
၇	ရေပေးစနစ်/ သန့်ရှင်းရေး		
၈	ယာယီစားစင်စနစ်		
၉	စက်မှုပစ္စည်း	ကျား	အသက်မွေးဝမ်းကြောင်း
၁၀	အားလုံးပူးပေါင်းစနစ်	မ	အသက်မွေးဝမ်းကြောင်း
	စက်မှုပစ္စည်း	မ	အသက်မွေးဝမ်းကြောင်း

ဥက္ကဋ္ဌ၊ ကျေးရွာစီမံကိန်းအထောက်အကူပြုကော်မတီမှ အတည်ပြုသည်။

အမည် ဒေါ်ခင်စု လက်မှတ် [Signature] နေ့စွဲ ၁၂.၁၀.၂၀၁၇



၁၂။ပုံစံ ၀၄ ကျေးရွာဖွံ့ဖြိုးရေး စီမံကိန်းလုပ်ငန်းစွဲ ရွေးချယ်ခြင်းပုံစံ

ပုံစံ - ၀ - ၄ ကျေးရွာဆိုင်ရာစီမံကိန်းလုပ်ငန်းစွဲရွေးချယ်ခြင်းပုံစံ (Form PC 4)

လက်ရွေးစင်များ၏ စီမံကိန်းလုပ်ငန်းစွဲရွေးချယ်မှုအစည်းအဝေးပြီးနောက်တွင် ကျေးရွာအုပ်စုမှ CF/TF တို့၏ အကူအညီရယူ၍ ကျေးရွာစီတောက်ကော်မတီမှ လက်မှတ်ရေးထိုးပြီး အဆိုပါပုံစံအား ပြည့်စုံအောင်ဖြည့်သွင်းရမည်။ ဤပုံစံအား ပြည့်စုံစွာဖြည့်သွင်းပြီးပါက ကျေးရွာအုပ်စုမှ ဖြန့်ဖြူးတက်ရောက်ရေးစီမံချက်တွင် TPIC သို့ ပေးပို့ရန်အတွက် နောက်ဆက်တွဲအဖြစ် ထောက်ခံရမည်။ CF မှ ကျေးရွာတစ်ရွာချင်းစီ၏ စီမံကိန်းလုပ်ငန်းစွဲအုပ်စုရာ အချက်အလက်များကို MIS သို့ ထည့်သွင်းရမည်။ (ယခုစီမံကိန်းလုပ်ငန်းစွဲ လုပ်ကိုင်သော ကျေးရွာများ မပါဝင်ပါ။)

ကျေးရွာစည်းရုံးရေးမှူး/ဝန်ထမ်းအမည် - ဒေါ်ခေမာချယ်နွဲ့

နေ့စွဲ ၂၀.၁၀.၂၀၁၇

ကျေးရွာအမည်	စောင့်ရှောက်မည့် လုပ်ငန်းများ	အတိုင်းအတာ	စီမံကိန်း တိုက်ရိုက် အကျိုးခံစားခွင့် ရှိသူများ	အဆိုပြုတင်ပြသူ	စီမံကိန်းမှ ထည့်သွင်းမှု		စီမံကိန်းကုန်ကျစရိတ်		စုစုပေါင်း
					စီမံကိန်းမှ ထည့်သွင်းမှု	အခြားထည့်သွင်းမှု (ဖော်ပြပါ)	ကျေးရွာမှ ထည့်သွင်းမှု	အခြားထည့်သွင်းမှု	
ထောင်ကျွန်းကျွန်း	ဒီဇယ်-အင်ဂျင်၊ ကြေးပြားထပ်ခြား	400V.လျှပ် 3700 ဖေ	၂၆၇ ငါး	<input type="checkbox"/> ကျား <input type="checkbox"/> မ	၂၂၀၀၀၀၀				၂၂၀၀၀၀
ထောင်ကျွန်းကျွန်း	လျှပ်စွဲချွတ်အား ပေးအားကစား ခြွေကင်ခြင်း	၇၄၇၀ x ၃၀ x ၈"	၂၆၇ ငါး	<input type="checkbox"/> ကျား <input type="checkbox"/> မ <input checked="" type="checkbox"/> ကျား+မ	၆၀၀၀၀၀				၆၀၀၀၀၀
				<input type="checkbox"/> ကျား <input type="checkbox"/> မ <input type="checkbox"/> ကျား+မ					
				<input type="checkbox"/> ကျား <input type="checkbox"/> မ <input type="checkbox"/> ကျား+မ					
				<input type="checkbox"/> ကျား <input type="checkbox"/> မ <input type="checkbox"/> ကျား+မ					
				<input type="checkbox"/> ကျား <input type="checkbox"/> မ <input type="checkbox"/> ကျား+မ					
				<input type="checkbox"/> ကျား <input type="checkbox"/> မ <input type="checkbox"/> ကျား+မ					
				<input type="checkbox"/> ကျား <input type="checkbox"/> မ <input type="checkbox"/> ကျား+မ					

စက်ဝန်အားအမှတ်ပြုပေးပါ။ (✓)  စက်ဝန်(၀)  စက်ဝန်(၂)  စက်ဝန်(၃)  စက်ဝန်(၄)

ကျေးရွာအုပ်စု ဒေါ်ခေမာချယ်နွဲ့

ရာထူး ကျေးရွာအုပ်စု စီ/ထောက်ကော်မတီ ဥက္ကဋ္ဌ အမည် လက်မှတ် ရက်စွဲ ၂၀.၁၀.၂၀၁၇

ဒေါ်ခေမာချယ်နွဲ့

ရွေးချယ်ရေးမှူး



၁၃။အစည်းဝေးမှတ်တမ်းများ



လူထုပဟိုပြုစီမံကိန်း

စစ်ကိုင်းဒေသကြီး၊ ပင်လည်ဘူးမြို့နယ်

ကျေးရွာအစည်းအဝေးမှတ်တမ်း

ကျေးရွာ ..... ဂောဇ်ဘိုလှ .....  
 ကျေးရွာအုပ်စု ..... ဒိုင်းခြေကျင်း .....  
 အစည်းအဝေးပြုလုပ်သည့်နေရာ ..... ဘင်းကြီးကျောင်းလှိုင် .....  
 အစည်းအဝေးပြုလုပ်သည့်နေ့ရက် ..... ၀၂. ၀၀. ၂၀၂၀ .....  
 အစည်းအဝေးပြုလုပ်သည့် အကြောင်းအရာ ..... ပထမအကြိမ် စီမံကိန်း မိတ်ဆက် အစည်းအဝေးအကြောင်းပြောချက်၊ နှစ်မြောက်အစည်းအဝေးအကြောင်းပြောချက်၊ မိတ်ဆက်အစည်းအဝေးအကြောင်းပြောချက်၊ နှစ်မြောက်အစည်းအဝေးအကြောင်းပြောချက်၊ မိတ်ဆက်အစည်းအဝေးအကြောင်းပြောချက်။  
 အစည်းအဝေးတက်ရောက်သူဦးရေ။ ။ ကျား ( ၂၂ ) ဦး၊ မ ( ၂၂ ) ဦး = ( ၄၄ ) ဦး  
 ရည်ညွှန်းချက်။ ဆွေးနွေးချက်၊ ဆုံးဖြတ်ချက်၊ သဘောတူညီချက်၊ မှတ်တမ်းတင်သူ ပါဝင်ရမည်။

စစ်ကိုင်းတိုင်းဒေသကြီး ၊ စာသာဂျီစီ ၊ ပင်လည်ဘူးမြို့နယ် ၊ ဒိုင်းခြေကျင်း  
 အုပ်စု ၊ ဂောဇ်ဘိုလှကျေးရွာတွင် စတင်ပြုလုပ်ပြီး ပထမအကြိမ်စီမံကိန်း မိတ်  
 ဆက် အစည်းအဝေး အားကျင်းပခဲ့ရာတွင် ကျေးရွာအဖွဲ့အစည်းများ မှ အဖွဲ့  
 အဖွဲ့အစည်းအဖွဲ့အစည်းများ ပြုစုပြီး ပေးပို့ပေးရန်အတွက် အဖွဲ့  
 ပထမအကြိမ် မိတ်ဆက် အစည်းအဝေး ကျင်းပရမည် ဝင်ရောက်ရန်၊  
 စီမံကိန်းအဖွဲ့အစည်းများ သက်သေခံကောက်ချက် အစည်းအဝေး  
 အစည်းအဝေး အစည်းအဝေး အစည်းအဝေး အစည်းအဝေး အစည်းအဝေး အစည်းအဝေး  
 အစည်းအဝေး အစည်းအဝေး အစည်းအဝေး အစည်းအဝေး အစည်းအဝေး အစည်းအဝေး  
 အစည်းအဝေး အစည်းအဝေး အစည်းအဝေး အစည်းအဝေး အစည်းအဝေး အစည်းအဝေး  
 အစည်းအဝေး အစည်းအဝေး အစည်းအဝေး အစည်းအဝေး အစည်းအဝေး အစည်းအဝေး

လူထုပဟိုပြုစီမံကိန်း မှ ဝေဟင်ပုံစံ ဂျီဒီယူ သည် ကျေးရွာအဖွဲ့အစည်း  
 အဖွဲ့အစည်း အဖွဲ့အစည်း အဖွဲ့အစည်း အဖွဲ့အစည်း အဖွဲ့အစည်း အဖွဲ့အစည်း  
 သည် ဝေဟင်ပုံစံ ၂၀၀၀ ဝေဟင်ပုံစံ ဂျီဒီယူ ဝေဟင်ပုံစံ ဂျီဒီယူ ဂျီဒီယူ  
 ၂၂,၀၀၀,၀၀၀ ကျပ်အဖြစ်ကြောင်း နှင့် ဝေဟင်ပုံစံ ဂျီဒီယူ အဖွဲ့အစည်း  
 မိတ်ဆက် အစည်းအဝေး အစည်းအဝေး အစည်းအဝေး အစည်းအဝေး အစည်းအဝေး  
 အစည်းအဝေး အစည်းအဝေး အစည်းအဝေး အစည်းအဝေး အစည်းအဝေး အစည်းအဝေး  
 အစည်းအဝေး အစည်းအဝေး အစည်းအဝေး အစည်းအဝေး အစည်းအဝေး အစည်းအဝေး



ဧည့်သည်ကြားခံခြင်းအောက် စီမံကိန်း စက်ဝန်း ဝါ အပိုင်းကြီး ၊ အဆင့်ပတ်  
 သွားဖား အသေးစိတ် ဆွေးနွေး ဂွမ်းခြစ် ပါသည်။ စီမံကိန်း အဆင့်  
 ကိုလည်း တွင်ကျေးဇူးတင်ရအောင် ပူးပေါင်းပါဝင် ပေးရမည်ဖြစ်ကြောင်း အား  
 ဂွမ်းခြစ် ပါသည်။

ထို့အောက် ကျားခရီးက ကဏ္ဍ နှင့်ပတ်သက်၍ ဂွမ်းခြစ် ခြင်း  
 ဝေဖန်အကြံပြုတိုင်ကြားချက် ဖြေရှင်းရေး နှင့် ပတ်သက်၍ ဝေဖန်အကြံ  
 ပြု တိုင်ကြား ခြင်း ယော အစည်း လမ်း ချား ၊ အဆင့် ချား ၊ ဝေဖန်အကြံ  
 ပြု တိုင်ကြား ခြင်း ယော အစည်း အစား ချား ကို အသေးစိတ် ဆွေးနွေး  
 ဖြစ် ပါသည်။ ထို့အောက် ကျေးဇူးတင်အောင် နှစ်ခြင်း ဆားကာဝန်  
 ဝတ္တကား ချား ဂွမ်းခြစ် ချား သတ်မှတ် ကာဂွေး ချုပ်ခြင်း ကြ ပါသည်။  
 ထို့အောက် အစည်း အဝေး ပထမအကြိမ် ပြု လုပ်ရ ဖြစ် ခြင်း အခြေချုပ်  
 ဆား ဝန် လုပ် ဆွေးနွေး ခြင်း ကာ အစည်း အဝေး အား အကြီး သတ်  
 ခြင်း ပါသည်။

နှစ်ဆန်းတစ်ယူ



ဒေါ်မေသာယာအိုးဖြင့်  
 ကျေးဇူးတင် ရှိ ရှိ ရှိ



လူထုပဟိုပြုစီမံကိန်း

စစ်ကိုင်းဒေသကြီး၊ ပင်လည်ဘူးမြို့နယ်

ကျေးရွာအစည်းအဝေးမှတ်တမ်း

ကျေးရွာ ..... ကော့ကင်းခရိုင်၊  
 ကျေးရွာအုပ်စု ..... ဦးစွန်းရွာ၊  
 အစည်းအဝေးပြုလုပ်သည့်နေရာ ..... ဘုန်းကြီးကျောင်းလမ်း  
 အစည်းအဝေးပြုလုပ်သည့်နေ့ရက် ..... ၁၂.၁၀.၂၀၁၇  
 အစည်းအဝေးပြုလုပ်သည့် အကြောင်းအရာ ..... စာအတ္ထုပ္ပန်း၊ ကျေးရွာမှ ဖွဲ့စည်းရေး အစီအစဉ်  
 ရေးဆွဲခြင်း နှင့် ကော်မတီဝင်များ အစားအစဉ် မြေကွပ်ခြင်းများခြင်း

အစည်းအဝေးတက်ရောက်သူဦးရေ။ ။ ကျား ( ၂၃ ) ဦး၊ မ ( ၂၁ ) ဦး = ( ၄၄ ) ဦး  
 ရည်ညွှန်းချက်။ ။ ဆွေးနွေးချက်၊ ဆုံးဖြတ်ချက်၊ သဘောတူညီချက်၊ မှတ်တမ်းတင်သူ ပါဝင်ရမည်။

ဦးစွန်းရွာအစည်းအဝေးအဖွဲ့ဝင်များက ကော်မတီဝင်များ၊  
 ကျေးရွာအုပ်စု အုပ်ချုပ်ရေး ဖွဲ့စည်းရေး၊ ကျေးရွာအစည်းအဝေး  
 ဝန်ထောက်များ ပေးပို့လာသော စာရွက်စာတမ်းများ စစ်ဆေး  
 စစ်ကြည့်ရာတွင် အစည်းအဝေးအဖွဲ့ဝင်များ၏ အကြံအစည်များ  
 ကိုလည်းကောင်း၊ အစည်းအဝေးအဖွဲ့ဝင်များ၏ အကြံအစည်များ  
 ကိုလည်းကောင်း စိစစ်ဆန်းစစ်ကြည့်ရာတွင် အစည်းအဝေးအဖွဲ့ဝင်များ  
 စည်းစိမ်ပါသည်။

ထို့အပြင် စီမံကိန်းလုပ်ငန်းခွဲများ ပြင်ဆင်ရာတွင် ဝန်ထောက်  
 စာရွက်စာတမ်းများအား ရှင်းလင်းစာအတ္ထုပ္ပန်းတွင် ပြင်ဆင်  
 ဆွဲချုပ်ရာတွင် အစည်းအဝေးအဖွဲ့ဝင်များ အား ပြင်ဆင်ရာတွင်  
 ဆွဲချုပ်ရာတွင် ကျေးရွာအစည်းအဝေးအဖွဲ့ဝင်များ၏ အကြံအစည်များ  
 ကိုလည်းကောင်း၊ အစည်းအဝေးအဖွဲ့ဝင်များ၏ အကြံအစည်များ  
 ကိုလည်းကောင်း စိစစ်ဆန်းစစ်ကြည့်ရာတွင် အစည်းအဝေးအဖွဲ့ဝင်များ  
 စည်းစိမ်ပါသည်။





အဓိကအားဖြင့် သာဓကပတ်သက်သော အကျိုးကြောင့် ဖြစ်ပေါ်ရခြင်းကြောင့်  
 ကျေးဇူးတင်ပူဇော်သော အကျိုးကြောင့် ဖြစ်ပေါ်ရခြင်းကြောင့် စီမံကိန်း - ဗျူဟာအသုံးပြု  
 ခွင့်ပြု မည်သို့ပင်ဖြစ်စေပါ။ လမ်းပြလုပ်မည်ဆိုပါက မည်သည့်လမ်းမ  
 ဆို လမ်းကြိုစက်စက်အသုံးပြု မည်ဖြစ်ကြောင်း လမ်းကြိုစက်စက်အသုံးပြု  
 သော မည်သည့်လမ်းမ ဆို စီမံကိန်း ဗျူဟာ ၀ ခွင့်ပြု လိမ့် မည်မည်ပင်  
 ကြောင်း သေချာရှင်းလင်း ဖြေဆိုပေးပါ။ ကာတွင် ကျေးဇူးတင်ပူဇော် အဓိကအားဖြင့်  
 သာ သာဓကပတ်သက်သော အကျိုးကြောင့် အသုံးပြု ရှိပြီး ဝန်ထမ်းကြိုစက်စက်အား  
 သုံး မည်ဖြစ်ကြောင်း လုပ်ငန်း ခွဲများစာရင်းလုပ်ဆောင် မည်ဆိုပါ  
 က ဟာဝန်ကျ လုပ်ငန်းများ သာဓကပတ်သက် နှင့် လုပ်ငန်းစဉ်များ ရေးဖွဲ့ ချား  
 အား ဆွေးနွေး ဆိုင်ပင်ကာ လုပ်ဆောင်သွားကြပါ မည်သို့သော  
 အကျိုးကြောင့် ဖြစ်ပါသည်။

ထို့နောက်တွင် သက်ဆိုင်ရာ ဝန်ကြီးဌာန အဖွဲ့ဝင်များ လုပ်ငန်းများ နှင့်  
 ယာယီအုပ်စု အဖွဲ့ဝင်များ လုပ်ငန်းများ အား ဆွေးနွေးခြင်း ကာတွင် ဆွေး  
 ခြားရေး၊ စီမံကိန်းရေး၊ သင်တန်းများ အား အဖွဲ့အစည်းများ၊  
 စာတတ်မြောက်ရေးများ မကျေနပ်သည့် သွင်းစားစား ကာ ဖွဲ့ချုပ်ဆွေး  
 နွေးခြင်း ဖြစ်ပါသည်။ ထို့နောက် ဗဟိုဝန်ထမ်း အဖွဲ့ဝင် အစည်းအဝေး အား  
 အဖွဲ့ချုပ်ကာ အစည်းအဝေး အား ဂုဏ်သိမ်း ဂုဏ်အား ခံ ပါသည်။







၁၄။ ဂဏ္ဍအလိုက် ဦးစားပေးဖွံ့ဖြိုးရေးလုပ်ငန်းစဉ် အနှစ်ချုပ်

နောက်ဆက်တွဲ (၄) ခြားနားသော အပိုင်းများအတွက် ဦးစားပေးဖွံ့ဖြိုးရေးလုပ်ငန်းစဉ် အနှစ်ချုပ်

မူရင်းသည် VPSC တွင်ထားရှိရပါမည်။ အခြားဌာနများနှင့် ညှိနှိုင်းရန်အတွက် မိတ္ထီနား TPI/C သို့ပို့ရပါမည်။ MIS data အနေဖြင့် သွင်းရန်မလိုအပ်ပါ။

အဆင့်	လုပ်ငန်း	မည်သူဦးစားပေးလဲ	ကျေးရွာမှတာဝန်ခံသူ (သို့) အုပ်စု	ပြင်ပမှမည်သူ ထောက်ပံ့မလဲ
အခြေခံအထောက်အပံ့	၁ ကျေးရွာချင်းသက်	<input checked="" type="checkbox"/> ကျေး <input checked="" type="checkbox"/> မ		ကျေးရွာချင်းသက်
	၂ ရေသားလမ်းပြင်	<input type="checkbox"/> ကျေး <input type="checkbox"/> မ		(ဒုတိယအဆင့်)
	၃ ငြိမ်ခြေ	<input type="checkbox"/> ကျေး <input type="checkbox"/> မ		
	၄ ကျေးရွာတွင်းလမ်း	<input checked="" type="checkbox"/> ကျေး <input checked="" type="checkbox"/> မ		
	၅ ပြင်ပခြေခြင်း	<input type="checkbox"/> ကျေး <input type="checkbox"/> မ		
	၆ ကျေးရွာတွင်းဝန်ထမ်း	<input checked="" type="checkbox"/> ကျေး <input checked="" type="checkbox"/> မ		
	၇ များပြင်ခြေခြင်း	<input type="checkbox"/> ကျေး <input type="checkbox"/> မ		
	၈		<input type="checkbox"/> ကျေး <input type="checkbox"/> မ	
အသက်မွေးဝမ်းကျောင်းမျိုးစုံဖွံ့ဖြိုးရေး	၁ စိုက်ပျိုးရေး၊ ရွေးခြံ	<input checked="" type="checkbox"/> ကျေး <input checked="" type="checkbox"/> မ		
	၂ ရေးနှစ်ဝတ်သက်ကြို	<input type="checkbox"/> ကျေး <input type="checkbox"/> မ		
	၃ မျိုးကောင်း / သန့်ချုပ်	<input type="checkbox"/> ကျေး <input type="checkbox"/> မ		
	၄ နည်းစနစ်၊ နည်းပညာ	<input type="checkbox"/> ကျေး <input type="checkbox"/> မ		
	၅ ညာရွာ၊ သစ်တော	<input type="checkbox"/> ကျေး <input type="checkbox"/> မ		
	၆ စက်ပြင်သစ်တော	<input checked="" type="checkbox"/> ကျေး <input type="checkbox"/> မ		
	၇ အားပြင်သစ်တော	<input checked="" type="checkbox"/> ကျေး <input type="checkbox"/> မ		
	၈ စက်ချုပ်သစ်တော	<input checked="" type="checkbox"/> ကျေး <input type="checkbox"/> မ		



မဟာထွန်းစံတေးကျောင်း		ကျား	မ		
၁		<input type="checkbox"/>	<input type="checkbox"/>	ကျား	
၂		<input type="checkbox"/>	<input type="checkbox"/>	မ	
၃		<input type="checkbox"/>	<input type="checkbox"/>	ကျား	
၄		<input type="checkbox"/>	<input type="checkbox"/>	မ	
၅		<input type="checkbox"/>	<input type="checkbox"/>	ကျား	
၆		<input type="checkbox"/>	<input type="checkbox"/>	မ	
၇		<input type="checkbox"/>	<input type="checkbox"/>	ကျား	
၈		<input type="checkbox"/>	<input type="checkbox"/>	မ	
၉		<input type="checkbox"/>	<input type="checkbox"/>	ကျား	
၁၀		<input type="checkbox"/>	<input type="checkbox"/>	မ	
မဟာဗြဟ္မာ	၁	<input checked="" type="checkbox"/>	<input checked="" type="checkbox"/>	ကျား	ယုတုမဟိုမြစ်ခံကိ
	၂	<input type="checkbox"/>	<input type="checkbox"/>	မ	(ပထမနှစ်)
	၃	<input checked="" type="checkbox"/>	<input type="checkbox"/>	ကျား	
	၄	<input type="checkbox"/>	<input type="checkbox"/>	မ	
	၅	<input type="checkbox"/>	<input type="checkbox"/>	ကျား	
	၆	<input type="checkbox"/>	<input type="checkbox"/>	မ	
	၇	<input type="checkbox"/>	<input type="checkbox"/>	ကျား	
	၈	<input type="checkbox"/>	<input type="checkbox"/>	မ	
အခြား	၁	<input checked="" type="checkbox"/>	<input checked="" type="checkbox"/>	ကျား	
	၂	<input checked="" type="checkbox"/>	<input type="checkbox"/>	မ	
	၃	<input type="checkbox"/>	<input type="checkbox"/>	ကျား	
	၄	<input type="checkbox"/>	<input type="checkbox"/>	မ	
	၅	<input checked="" type="checkbox"/>	<input checked="" type="checkbox"/>	ကျား	ယုတုမဟိုမြစ်ခံကိ
	၆	<input type="checkbox"/>	<input type="checkbox"/>	မ	(စာတန်းနှစ်)
	၇	<input checked="" type="checkbox"/>	<input checked="" type="checkbox"/>	ကျား	ယုတုမဟိုမြစ်ခံကိ

ခြေထားလမ်းအား  
အဆင့်မြှင့်တင်ခြင်း

(စာတန်းနှစ်)