

ပြည်ထောင်စုသမ္မတ မြန်မာနိုင်ငံတော် အစိုးရ
စိုက်ပျိုးရေး၊ မွေးမြူရေးနှင့်ဆည်မြောင်းဝန်ကြီးဌာန
ကျေးလက်ဒေသဖွံ့ဖြိုးတိုးတက်ရေး ဦးစီးဌာန
ပင်လည်ဘူးမြို့နယ်



လူထုပဟိုပြုစီမံကိန်း
National Community Driven Development Project
(NCDDP)



ကျေးရွာဖွံ့ဖြိုးရေးအစီအစဉ်
Village Development Plan (VDP)
တောင်ဘီကျေးရွာ ၊ ကင်းပန်းအုပ်စု

၂၀၁၈ ခုနှစ်

ပင်လည်ဘူးမြို့



ဇာတိကာ

၁။ ပင်လည်ဘူးမြို့နယ် မြေပုံ..... 2

၂။ ကင်းပန်းအုပ်စုမြေပုံ 3

၃။ ကျေးရွာအုပ်စုတွင်ပါဝင်သော ကျေးရွာစာရင်းများ 4

၄။ ကျေးရွာအခြေခံအချက်အလက်များ..... 4

၅။ လူထုပူးပေါင်းပါဝင်သော လူမှုဆန်းစစ်ခြင်း နှင့် အကဲဖြတ်ခြင်း လုပ်ငန်းစဉ် (PSA/PRA) အကျဉ်းချုပ် 6

၆။ ကျေးရွာဖွံ့ဖြိုးရေး အစီအစဉ်အတွက် အသုံးပြုခဲ့သော PRA tools များနှင့် တစ်ခုချင်းစီအတွက်သုံးသပ်ချက်များ 8

၇။ ကော်မတီဝင်များရွေးချယ်ခြင်းနှင့်ကျေးရွာဖွံ့ဖြိုးရေးအစီအစဉ်ဆောင်ရွက်မှုမှတ်တမ်းဓါတ်ပုံများ 25

၈။ ကော်မတီဝင်များစာရင်း..... 28

၉။ ပုံစံ ၈-၁။ ကျေးရွာအချက်အလက် 32

၁၀။ ပုံစံ ၈-၂။ စီမံကိန်းစက်ဝန်းအချိန်ဇယား 35

၁၁။ ပုံစံ ၈-၃။ ကျေးရွာဖွံ့ဖြိုးရေး ဦးစားပေးအစီအစဉ်..... 36

၁၂။ ပုံစံ ၈-၄။ကျေးရွာဖွံ့ဖြိုးရေးစီမံကိန်းလုပ်ငန်းခွဲရွေးချယ်ခြင်းပုံစံ..... 39

၁၃။ အစည်းအဝေး မှတ်တမ်းများ 40

၁၄။ ကဏ္ဍအလိုက်ဦးစားပေးဖွံ့ဖြိုးရေးလုပ်ငန်းစဉ်အနှစ်ချုပ် 44



၁။ ပင်လည်ဘူးမြို့နယ် မြေပုံ

စစ်ကိုင်းတိုင်းဒေသကြီး၊ ကသာခရိုင် ပင်လည်ဘူးမြို့နယ် UTM မြေပုံ

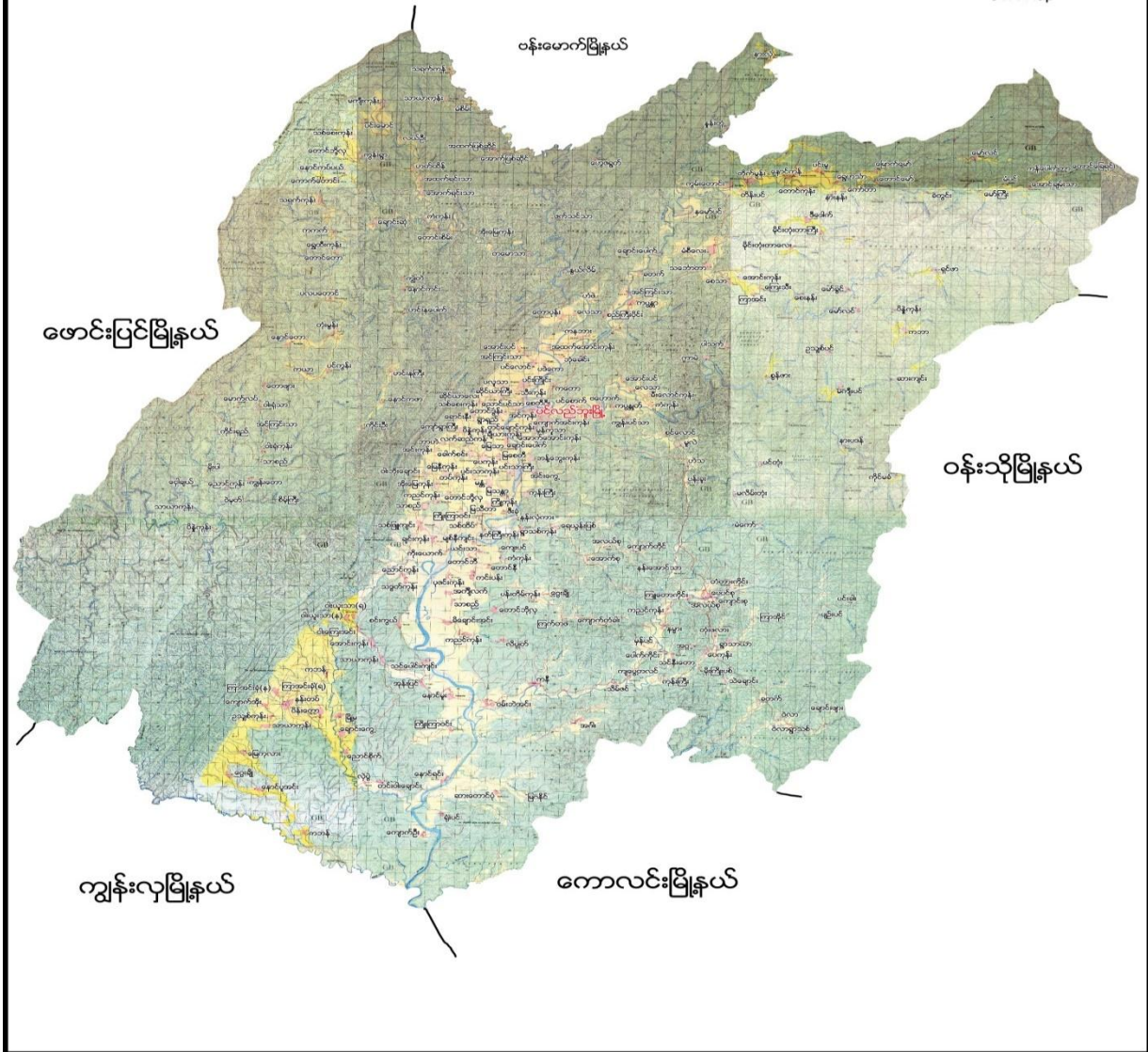



၂။ ကင်းပန်းအုပ်စုမြေပုံ

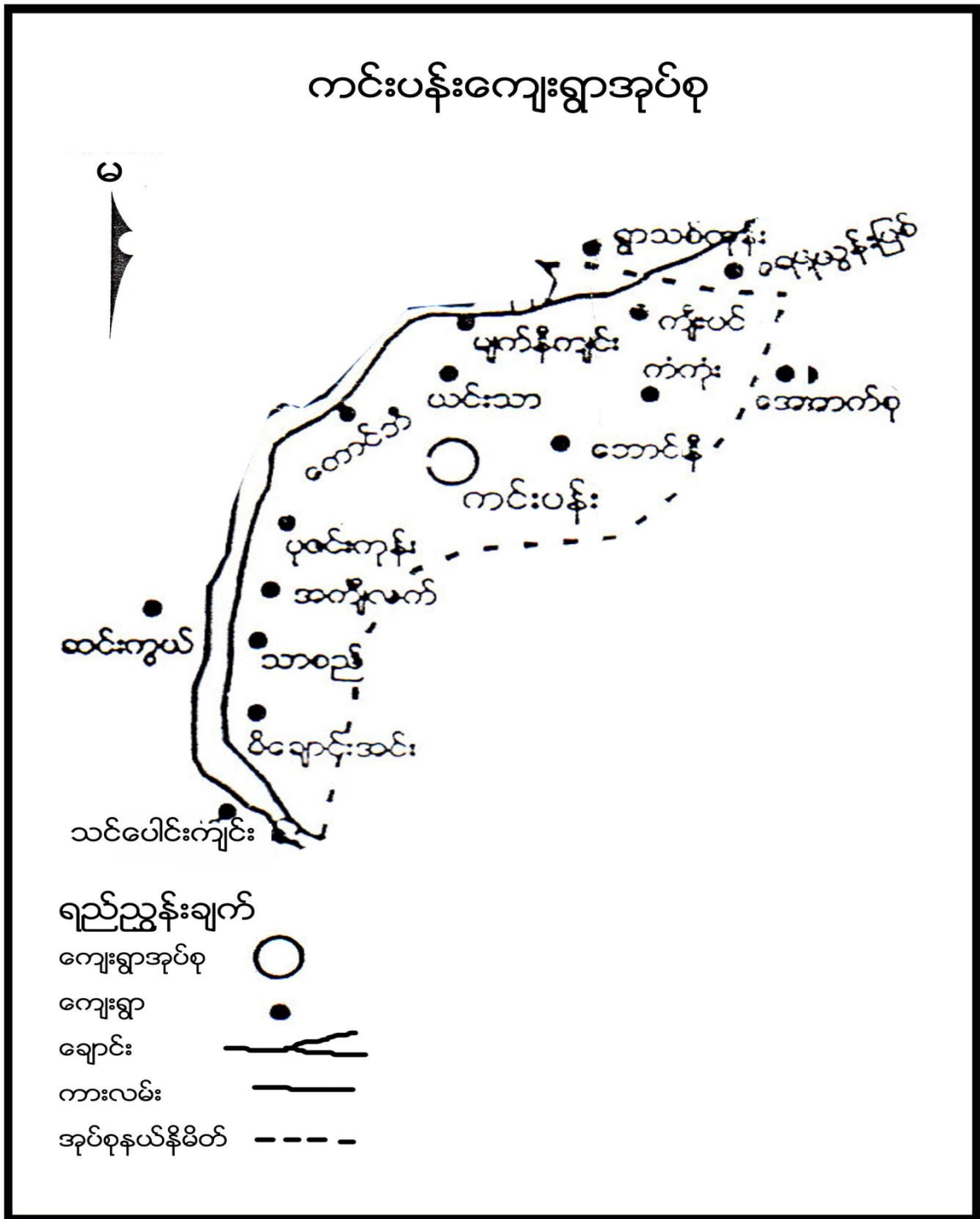



၃။ ကျေးရွာအုပ်စုတွင်ပါဝင်သော ကျေးရွာစာရင်းများ

ကျေးပင်၊ကံကုန်း၊တောင်နီ၊တောင်ဘီ၊ယင်းသာ၊မျက်နီကျင်း၊ပုဇဉ်းကုန်း၊ သာစည်၊ အကျီလက်၊မိကျောင်းအင်း၊ကင်းပန်းတို၊ ဖြစ်ပါသည်။

၄။ ကျေးရွာအခြေခံအချက်အလက်များ

၁။ ကျေးရွာသမိုင်းအကျဉ်း

တောင်ဘီကျေးရွာကို လွန်ခဲ့သောနှစ်ပေါင်း(၁၀၀)ကျော်ခန့်က အိမ်ခြေ(၂၀)ဖြင့် စတင်တည်ထောင်ခဲ့သည်။ ၁၃၃၀ခုအချိန်တွင် အိမ်ခြေ(၃၅)အိမ် တိုးချဲ့နေထိုင်လာသည်။ လယ်/ယာ လုပ်ငန်းများ အဓိက လုပ်ကိုင် စားသောက်ကြပြီး ဗုဒ္ဓဘာသာကို ကိုးကွယ်နေထိုင်ကြပါသည်။ ပညာရေးနှင့် ပတ်သက်၍ ဘက ဘုန်းတော် ကြီးကျောင်းတွင်သာ ပညာသင်ကြားခဲ့ရပါသည်။

ကျန်းမာရေးနှင့်ပတ်သက်နေမကောင်းဖြစ်သောအခါ ဘိန်းတောဆရာများနှင့်သာ ကုသကြရသည်။ ယခုအခါတွင် ပညာရေးနှင့်ပတ်သက်၍ မူလတန်းကျောင်းနေ အရွယ်များသည် မျက်နီကျင်းတွင် သွားရောက်ပညာ သင်ကြားကြပြီး၊ အလယ်တန်းနှင့် အထက်တန်းကို ကင်းပန်း၊ မိချောင်းအင်း စာသင်ကျောင်းများတွင် သွားရောက်သင်ကြားကြရပါသည်။

ယခုအခါ နေမကောင်း ဖြစ်ပါက ကင်းပန်း ကျေးလက်ဆေး ပေးခန်းတိုလည်းကောင်း၊ မိချောင်းအင်း ဆေးရုံ၊ ပင်လည်ဘူး ဆေးရုံသို့ သွားရောက်ကုသကြရပါသည်။ ယခုလက်ရှိလူနေအိမ်ခြေမှာ (၅၃)အိမ် ဖြစ်ပြီး အမျိုးသား(၁၄၀)၊ အမျိုးသမီး (၁၆၀)၊ စုစုပေါင်း (၃၀၀)နေထိုင်ပါသည်။

၂။ ထူးခြားဖြစ်စဉ်

မရှိပါ

၂။ လူနည်းစုလူမျိုးစုအိမ်ထောင်စု

မရှိပါ

၃။ ကျေးရွာအတွင်းရှိ စုစုပေါင်းအိမ်ထောင်စု

အမျိုးအစား	အိမ်ထောင်စု	ကျား	မ	စုစုပေါင်း
ဗမာ	၅၃	၁၄၀	၁၆၀	၃၀၀



၄။ ထိခိုက်လွယ်အုပ်စု

ထိခိုက်လွယ်အုပ်စု	အိမ်ထောင်စု	ကျား	မ	စုစုပေါင်း
သက်ကြီး	၁၃	၃	၁၀	၁၃
မြေယာမဲ့	၁၈	၃၆	၃၇	၇၃
မသန်စွမ်း	-	-	-	-

၅။ အဓိကစီးပွားရေးလုပ်ငန်းများ

စိုက်ပျိုးရေး	မွေးမြူရေး	အသေးစားစီးပွားရေး	အခြား
စပါး	ကျွဲ		ဈေးဆိုင်(၂)ဆိုင်
	နွား		
	ဝက်		
	ကြက်		

၆။ ကျေးရွာအတွင်းအဓိက ပိုင်ဆိုင်မှုများ

ကျေးရွာပိုင်ဆိုင်မှုများ	စိုက်ပျိုးမြေ	စားကျက်မြေ	သစ်တောမြေ	သဲ/ကျောက်ရရှိမှု	ရေတွင်း/ရေကန်	စက်ရေတွင်း
အရေအတွက်	၁၁၀ဧက	၅၇ဧက	- ဧက	ရှိ	၃၂ / -	မရှိ
ကျေးရွာပိုင်ဆိုင်မှုများ	ကား	ထော်လာဂျီ	စပါးကြိတ်စက်	မြွေလှေ့စက်	အသေးစားဆည်	ဈေးဆိုင်
အရေအတွက်	-	-	-	-	-	၂

၇။ ကျေးရွာအတွင်းအခြားပိုင်ဆိုင်မှုများ

ကျေးရွာပိုင်ဆိုင်မှုများ	ရေတင်စက်	လယ်ထွန်စက်	ထွန်ထယ်	ကျွဲ	နွား
အရေအတွက်	၇	-	၃၅	၅	၁၈၈
ကျေးရွာပိုင်ဆိုင်မှုများ	ဝက်	ဆိုင်ကယ်	ကျွမ်းကျင်လုပ်သား	လုပ်သား	
အရေအတွက်	၆၉	၃၁	၁	၁၀၀	

၈။ အခြားကျေးရွာရှိအသုံးပြုနိုင်သော အရင်းအမြစ်/အချက်အလက်များ

အရင်းအမြစ်	ဆေးခန်း	အ.လ.က/အ.ထ.က	ဈေး	ကျွမ်းကျင်လုပ်သား	လုပ်သား	မြေတူးစက်	လမ်းကြိတ်စက်
အရေအတွက်	၂	၂ / ၁	-	၅၀	၁၀၀	-	-



၅။ လူထုပူးပေါင်းပါဝင်သော လူမှုဆန်းစစ်ခြင်း နှင့် အကဲဖြတ်ခြင်း လုပ်ငန်းစဉ် (PSA/PRA) အကျဉ်းချုပ်

စဉ်	အကြောင်းအရာ	ရက်စွဲ	ဦးတည်အုပ်စု	တက်ရောက်သူ			အဓိက ဆွေးနွေးချက်များ
				ကျား	မ	ပေါင်း	
၁	လူမှုစီးပွားအဆင့် သတ်မှတ်ခြင်း (Wealth Ranking)	၇-၁၁-၁၆	ချမ်းသာ၊ အလယ်အလတ်၊ နွမ်းပါး၊ အလွန် နွမ်းပါးအုပ်စုများ	၂၁	၃၃	၅၄	ကျေးရွာလူမှုစီးပွားအုပ်စုများ၊ ခွဲခြားသတ်မှတ်နိုင်ရေး အတွက် အခြေခံစံနှုန်းများ သတ်မှတ်ခြင်း၊ ကျေးရွာသားများနှင့် အများသဘောတူ ခွဲခြားသတ်မှတ်ခြင်း
၂	ရာသီခွင်ပြပြက္ခဒိန် (Seasonal Calendar)	၈-၁၁-၁၆	ကော်မတီဝင်၊ အမျိုးသမီး၊ အမျိုးသားများ	၅	၅	၁၀	ရာသီဥတု၊ စိုက်ပျိုးသီးနှံများ၊ လယ်ယာလုပ်ငန်းများ၊ နေ့စားလုပ်ငန်းများ၊ မွေးမြူရေးလုပ်ငန်းများ၊ ဝမ်းစာဖူလုံမှု နှင့် ပွဲတော်များ
၃	ကျေးရွာလူမှုရေးပြ၊ သယံဇာတပြမြေပုံ (Social Map/Resource Map)	၈-၁၁-၁၆	ရပ်မိရပ်ဖ၊ ကော်မတီဝင်များ	၄	၇	၁၁	အိမ်အမျိုးအစားများ၊ အခြေခံအဆောက်အအုံများ၊ လမ်းပန်းဆက်သွယ်ရေး အခြေအနေ လယ်ယာမြေများ၊ မြစ်ချောင်းများ၊ ရေတွင်း၊ ရေကန်များ၊ သစ်တောများ
၄	အခက်အခဲ၊ လုပ်ငန်းနှင့် မျှော်မှန်းချက်များ ဖော်ထုတ်ခြင်း	၂၀-၁၁-၂၀၁၇	အမျိုးသားအုပ်စု၊ အမျိုးသမီးအုပ်စု၊ လူငယ်အုပ်စု၊ ရပ်မိရပ်ဖအုပ်စု	၁၈	၂၄	၄၂	ဆွေးနွေးထားသော အခြေခံအဆောက်အအုံများနှင့် သက်မွေးဝမ်းကျောင်းလုပ်ငန်းများ၊ ကျန်းမာရေး၊ ပညာရေး။



၅	ကျေးရွာ၏ (၅)နှစ်စာ ဦးစားပေးအစီအစဉ် ပြု ဇယား (Metric Ranking)	၂၀-၁၁-၂၀၁၇	အမျိုးသားအုပ်စု၊ အမျိုးသမီးအုပ်စု၊ လူငယ်အုပ်စု၊ရပ်မိ ရပ်ဖအုပ်စု	၁၈	၂၄	၄၂	အကျိုးပြုဦးရေ၊ အကျိုးခံစားခွင့် နှင့် အဓိက လိုအပ်ချက်များပေါ် မူတည်၍ ဆုံးဖြတ်သည်။
၆	အဖွဲ့အစည်းချိတ်ဆက်ပုံ (Venn Diagram)	၉-၁၁-၁၆	ကျေးရွာအုပ်ချုပ်ရေးအဖွဲ့၊ ကျေးရွာစီ/ထောက်အဖွဲ့	၉	၁၀	၁၉	ကျေးရွာတွင်းရှိ အဖွဲ့အစည်းများနှင့် မည်သို့သောလုပ်ငန်းများအတွက် မည်သည့်အဖွဲ့များ ချိတ်ဆက်လုပ်ကိုင်မှု
၇	ပင့်ကူအိမ်ကွန်ယက် (Spider Web)	၉-၁၁-၁၆	အမျိုးသားများ နှင့် အမျိုးသမီးများ	၁၆	၄၄	၆၀	အမျိုးသားများ နှင့် အမျိုးသမီးများ တန်းတူအခွင့်အရေး ရရှိမှု နှင့် မရရှိသည့် အကြောင်းအရင်းများ
၈	ကျေးရွာအိပ်မက်ပြ မြေပုံ (Dream Map)	၉-၁၁-၁၆	ကျေးရွာစီ/ထောက်အဖွဲ့၊ ကျေးရွာလူထု	၉	၉	၁၈	နောင်တစ်ချိန်တွင် ကျေးရွာတွင် ဖြစ်စေချင်သော/မြင်စေချင်သော အရာများ ထည့်သွင်းရေးဆွဲခြင်း



၆။ ကျေးရွာဖွံ့ဖြိုးရေး အစီအစဉ်အတွက် အသုံးပြုခဲ့သော PRA tools များနှင့် တစ်ခုချင်းစီအတွက်သုံးသပ်ချက်များ

၁။ ကျေးရွာ၏လူမှုစီးပွားအဆင့်သတ်မှတ်ခြင်း။(Wealth Ranking)

အဆင့်	အခြေခံစံနှုန်းများ/ ညွှန်းကိန်းများ	အိမ်ထောင် စု	ရာခိုင် နှုန်း
ချမ်းသာ	အိမ်အခြေအနေ- ခြေတံရှည်၊ သွပ်မိုး၊ ပျဉ်ထောင် မြေယာပိုင်ဆိုင်မှု- ၇ ဧကအထက် ကျွဲ၊ နွား- ၁၀ ကောင်အထက် အခြားပိုင်ဆိုင်မှု- ခြွေလှေစက်၊ စပါးစိတ်စက်၊ ထွန်းစက်၊ ဆိုင်ကယ်၊ (အထက်တန်း၊ အလယ်တန်းကျောင်းသားရှိ)	၅	၉.၄၄ %
အလယ်အလတ်	အိမ်အခြေအနေ- ထရံကာ၊ သွပ်မိုး၊ ချေတံရှည်အိမ် မြေယာပိုင်ဆိုင်မှု- ၃ ဧက ကျွဲ၊ နွား- ၅ ကောင် အခြားပိုင်ဆိုင်မှု- လှည်း၊ ဆိုင်ကယ်၊ (အလယ်တန်းကျောင်းနေအရွယ်ကျောင်းသားရှိ)	၁၅	၂၈.၃ ၀%
နွမ်းပါး	အိမ်အခြေအနေ- ဝါးထရံကာ၊ သက်ကယ်မိုးထရံကာ၊ ချေတံရှည်အိမ် မြေယာပိုင်ဆိုင်မှု- ၁ ဧက ကျွဲ၊ နွား- ၂ ကောင်အောက် အခြားပိုင်ဆိုင်မှု- လှည်း၊ စက်ဘီး(မူလတန်းကျောင်းကျောင်းနေအရွယ်ကလေးရှိ)၊ ကျောင်း ထားနိုင်	၁၅	၂၈.၃ ၀%
အလွန်နွမ်းပါး	အိမ်အခြေအနေ- ဝါးထရံကာ၊ သက်ကယ် မြေယာပိုင်ဆိုင်မှု- မရှိ ကျွဲ၊ နွား- မရှိ အခြားပိုင်ဆိုင်မှု- ကျောင်းနေအရွယ်ကလေးရှိ ကျောင်းမထားနိုင်	၁၈	၃၃.၉ ၆%
စုစုပေါင်း		၅၃	၁၀၀ %



ဆွေးနွေးချက်

ရာသီဥတုအခြေအနေမှာ တရား၊ ကဆုန်၊ ပြာသို၊ တပို့တွဲ၊ တပေါင်း စသည့် လများတွင် သာယာပြီး ကျန်သည့်လများတွင် မိုးရွာကြောင်း၊ တခါတရံလေပြင်းများလည်း တိုက်ခတ်ကြောင်း ဆွေးနွေးခဲ့ပါသည်။ စိုက်ပျိုးသီးနှံများကို မိုးတွင်းကာလများတွင် အများဆုံးစိုက်ပျိုးကြသည်။ အဓိကစိုက်ပျိုး သီးနှံများမှာ စပါး၊ ပဲ၊ နမ်း၊ နေကြာ၊ ဟင်းသီးဟင်းရွက်များကို စိုက်ပျိုးကြသည်။ ကွဲ၊ နွား၊ ကြက်၊ ဝက်များကို ဆယ့်နှစ်ရာသီ ပတ်လုံး တစ်ပိုင်တစ်နိုင် မွေးမြူကြသည်။ နေ့စားလုပ်ငန်းကို လယ်ယာလုပ်ငန်း ခွင်ချိန်တွင် သာ လုပ်ရလေ့ရှိကြောင်း ဆွေးနွေးကြသည်။ သဘာဝဘေးအန္တရာယ်ကို မိုးဦးကာလများတွင် အနည်းငယ် ကြုံတွေ့ရလေ့ရှိပါသည်။

လုပ်ငန်းခွင်ချိန်တွင် လုပ်သားရှားပါးမှုနှင့် ကြုံတွေ့ရပြီး ကျန်သည့်အချိန်များတွင် လုပ်သား ပေါများပါသည်။ ဝမ်းစာဖူလုံမှုတွင် စပါးပေါ်ချိန်တွင် ဝမ်းစာဖူလုံမှုရှိပြီး စိုက်ပျိုးသည့်အချိန်တွင် ဝမ်းစာလုံခြင်း မရှိပါ။ ရာသီပွဲတော်များကို လစဉ်လတိုင်း ကျင်းပခြင်းမရှိဘဲ တန်ခူး၊ ကဆုန်၊ ဝါဆို၊ တော်သလင်း၊ သီတင်းကျွတ်၊ တပို့တွဲနှင့် တပေါင်း လများတွင်ပြုလုပ်လေ့ရှိကြောင်း ဆွေးနွေးခဲ့ကြပါသည်။

သုံးသပ်ချက်

စီမံကိန်းလုပ်ငန်းခွဲများ အကောင်အထည်ဖော်ဆောင်ရွက်ရာတွင် ပွင့်လင်းရာသီရောက်မှ သာ ဆောင်ရွက်သင့်သည်။ အဘယ်ကြောင့်ဆိုသော် တောင်ဘီကျေးရွာလူထုအားလုံး လယ်ယာလုပ်ငန်းကို အဓိကထား လုပ်ကိုင်ကြသည့်အတွက် မိုးတွင်းကာလ၊ ဆောင်းတွင်းကာလများတွင် လယ်ယာလုပ်ငန်းခွင်နှင့် တိုက်ဆိုင်သောကြောင့် အလုပ်သမားရှားပါးခြင်း ကျေးရွာဖွံ့ဖြိုးတိုးတက်ရေး အတွက် အချိန်မပေးနိုင်ခြင်း စသည့် အခက်အခဲများနှင့် ကြုံတွေ့ရသည့်အတွက် အောင်မြင်သင့်သလောက် မအောင်မြင်နိုင်ပါ။ ထို့ကြောင့် ရာသီဥတုသာယာပြီး ကျေးရွာလူထုအားလုံး ပါဝင်လုပ်ဆောင်နိုင်သည့် ပွင့်လင်းရာသီတွင် လုပ်ငန်းခွဲ များလုပ်ဆောင်သင့်ပါကြောင်း သုံးသပ်မိပါသည်။



၃.၁။ ကျေးရွာလူမှုရေးပြမြေပုံ နှင့် သုံးသပ်ချက်





ဆွေးနွေးချက်

ကျေးရွာဖွံ့ဖြိုးရေးလုပ်ငန်းလုပ်ဆောင်ရာတွင် ကျေးရွာ အခက်အခဲများကို သိရှိနိုင်ရန် ရေးဆွဲဆွေးနွေးသည်။ ကျေးရွာ၏ အခြေခံအဆောက်အအုံများသိရှိရန် စီမံချက်များ ရေးဆွဲနိုင်ရန် ဆွေးနွေးခဲ့ပါသည်။ တောင်ဘီကျေးရွာတွင်အိမ်ခြေ(၅၃)အိမ်ရှိပြီးစီးပွားအဆင့်(၃)ဆင့်ရှိကြောင်း ဆွေးနွေးခဲ့ကြသည်။ ၎င်းအဆင့်များမှာ (၁) ချမ်းသာ၊ (၂) အလယ်အလတ်၊ (၃) နွမ်းပါး၊ တို့ဖြစ်ပြီး လူတန်းစား(၃)မျိုးလုံး ကျေးရွာတွင်ပျံ့နှံ့၍နေထိုင်ကြကြောင်းဆွေးနွေးခဲ့ကြသည်။

သုံးသပ်ချက်

ကျေးရွာအခက်အခဲများသိရှိ၍ ဦးစားပေးလုပ်ငန်းများ စီစဉ်နိုင်မည်ဖြစ်သည်။ ကျေးရွာတွင်း လူမှုစီးပွားအဆင့် ၃ ဆင့် ရှိပြီး ကျေးရွာ အနံ့ ပျံ့ကျဲစွာနေထိုင်ကြသည်။ ချမ်းသာသော အိမ်ထောင်စုမှာ အနည်းငယ်သာရှိပြီး အလယ်အလတ်စားနိုင်သောက်နိုင်အဆင့်မှာ ကျေးရွာ အိမ်ထောင်စု၏ ၃ ပုံ ၂ ပုံ ခန့်ရှိသည်။ နွမ်းပါးအိမ်ထောင်စု အနည်းငယ်ရှိ၍ မြေမဲ့၊ ယာမဲ့၊ လက်လုပ်လက်စား အိမ်ထောင်စု များလည်းရှိသည်။ တောင်ဘီကျေးရွာ အနေဖြင့် လယ်ယာလုပ်ငန်းကို အဓိကမှီခိုနေရပြီး မြေမဲ့၊ ယာမဲ့များ လည်း ရှိနေသဖြင့် ဝမ်းစာဖူလုံမှုရှိရန်အတွက် အလွန်ခက်ခဲသည်။ ထို့ကြောင့် လူတန်းစားအဆင့် လျော့နည်း သွားစေရန် အလုပ်အကိုင်အခွင့်လှမ်းများ ဆောင်ရွက်ပေးရန် လိုအပ်နေပါသည်။



၃.၂။ကျေးရွာအရင်းအမြစ်ပြုပြင်ခြင်းနှင့်သုံးသပ်ချက်





ဆွေးနွေးချက်

ကျေးရွာဖွံ့ဖြိုးရေးလုပ်ငန်းများ လုပ်ဆောင်ရာတွင်ဒေသရှိ အရင်းအမြစ်များသိရှိစေရန် ရေးဆွဲကြပါသည်။ တောင်ဘီကျေးရွာတွင် အိမ်ခြေ(၅၃)အိမ်ရှိပြီး လူမှုစီးပွားအဆင့် (၄)ဆင့်ရှိကြောင်း ဆွေးနွေးခဲ့ကြသည်။ ၎င်းအဆင့်များမှာ (၁) ချမ်းသာ၊ (၂) အလယ်အလတ်၊ (၃) နွမ်းပါး၊ (၄) အလွန်နွမ်းပါး တို့ဖြစ်ပြီးလူတန်းစား(၄)မျိုးလုံးကျေးရွာတွင်ပျံ့နှံ့၍နေထိုင်ကြကြောင်းဆွေးနွေးကြသည်။

သုံးသပ်ချက်

ဒေသအရင်းအမြစ်များဖြင့် စီမံကိန်းလုပ်ငန်းများကို အကျိုးရှိစွာ အသုံးချရမည်ဖြစ်သည်။ ကျေးရွာတွင်း လူမှုစီးပွားအဆင့် ၄ ဆင့် ရှိပြီး ကျေးရွာ အနံ့ ပျံ့ကျဲစွာနေထိုင်ကြသည်။ ချမ်းသာသော အိမ်ထောင်စုမှာ အနည်းငယ်သာရှိပြီး အလယ်အလတ်စားနိုင်သောက်နိုင်အဆင့်မှာ ကျေးရွာ အိမ်ထောင်စု၏ ၃ ပုံ ၂ ပုံ ခန့်ရှိသည်။ နွမ်းပါးအိမ်ထောင်စု အနည်းငယ်ရှိ၍ မြေမဲ့၊ ယာမဲ့၊ လက်လုပ်လက်စား အိမ်ထောင်စု များလည်းရှိသည်။ တောင်ဘီကျေးရွာ အနေဖြင့် လယ်ယာလုပ်ငန်းကို အဓိကမှီခိုနေရပြီး မြေမဲ့၊ ယာမဲ့များ လည်း ရှိနေသဖြင့် ဝမ်းစာဖူလုံမှုရှိရန်အတွက် အလွန်ခက်ခဲသည်။ ထို့ကြောင့် လူတန်းစားအဆင့် လျော့နည်း သွားစေရန် အလုပ်အကိုင်အခွင့်လှမ်းများ ဆောင်ရွက်ပေးရန် လိုအပ်နေပါသည်။



၄။ အခက်အခဲ၊ လုပ်ငန်းနှင့် မျှော်လင့်ချက်များ ဖော်ထုတ်ခြင်း

(ကပ.ပနိ) အုပ်စု (ကောဇင်း) ကျော့ရာ အခက်အခဲ၊ လုပ်ငန်း၊ မျှော်လင့်ချက်များ ဖော်ထုတ်ခြင်း (အကျဉ်းဝင်သော လုပ်ငန်းများ)

ဦးစား ပေး အဆင့်	အခက်အခဲ	လုပ်ငန်း	မျှော်လင့်ချက်	အချိုး သမီး အဖွဲ့	အချိုး သား အဖွဲ့	ဆောင်ရွက်ခဲ့ သည့်/မည်နှစ်
၁	ရွာတွင် လမ်း၊ မြေ၊ ရေ၊ အဆောက်အအုံ၊ အားကစားကွင်း၊ ကျန်းမာရေးစင်တာ၊ အားကစားကွင်း	ရွာတွင် လမ်း၊ မြေ၊ ရေ၊ အဆောက်အအုံ၊ အားကစားကွင်း၊ ကျန်းမာရေးစင်တာ၊ အားကစားကွင်း	ရွာတွင် လမ်း၊ မြေ၊ ရေ၊ အဆောက်အအုံ၊ အားကစားကွင်း၊ ကျန်းမာရေးစင်တာ၊ အားကစားကွင်း	✓	✓	၂၀၁၈-၂၀၁၉
၂	ကလေးသူငယ်များ အားကစားကွင်း၊ အားကစားကွင်း	အားကစားကွင်း၊ အားကစားကွင်း	အားကစားကွင်း၊ အားကစားကွင်း	✓	✓	၂၀၁၉-၂၀၂၀
၃	အားကစားကွင်း၊ အားကစားကွင်း	အားကစားကွင်း၊ အားကစားကွင်း	အားကစားကွင်း၊ အားကစားကွင်း	✓	✓	၂၀၂၀-၂၀၂၁
၄	ရွာတွင် လမ်း၊ မြေ၊ ရေ၊ အဆောက်အအုံ၊ အားကစားကွင်း၊ ကျန်းမာရေးစင်တာ၊ အားကစားကွင်း	ရွာတွင် လမ်း၊ မြေ၊ ရေ၊ အဆောက်အအုံ၊ အားကစားကွင်း၊ ကျန်းမာရေးစင်တာ၊ အားကစားကွင်း	ရွာတွင် လမ်း၊ မြေ၊ ရေ၊ အဆောက်အအုံ၊ အားကစားကွင်း၊ ကျန်းမာရေးစင်တာ၊ အားကစားကွင်း	✓	✓	၂၀၂၁-၂၀၂၂
၅	အားကစားကွင်း၊ အားကစားကွင်း	အားကစားကွင်း၊ အားကစားကွင်း	အားကစားကွင်း၊ အားကစားကွင်း	✓	✓	၂၀၂၂-၂၀၂၃
၆	ရွာတွင် လမ်း၊ မြေ၊ ရေ၊ အဆောက်အအုံ၊ အားကစားကွင်း၊ ကျန်းမာရေးစင်တာ၊ အားကစားကွင်း	ရွာတွင် လမ်း၊ မြေ၊ ရေ၊ အဆောက်အအုံ၊ အားကစားကွင်း၊ ကျန်းမာရေးစင်တာ၊ အားကစားကွင်း	ရွာတွင် လမ်း၊ မြေ၊ ရေ၊ အဆောက်အအုံ၊ အားကစားကွင်း၊ ကျန်းမာရေးစင်တာ၊ အားကစားကွင်း	✓	✓	၂၀၂၃-၂၀၂၄
၇	ရွာတွင် လမ်း၊ မြေ၊ ရေ၊ အဆောက်အအုံ၊ အားကစားကွင်း၊ ကျန်းမာရေးစင်တာ၊ အားကစားကွင်း	ရွာတွင် လမ်း၊ မြေ၊ ရေ၊ အဆောက်အအုံ၊ အားကစားကွင်း၊ ကျန်းမာရေးစင်တာ၊ အားကစားကွင်း	ရွာတွင် လမ်း၊ မြေ၊ ရေ၊ အဆောက်အအုံ၊ အားကစားကွင်း၊ ကျန်းမာရေးစင်တာ၊ အားကစားကွင်း	✓	✓	၂၀၂၄-၂၀၂၅

ပိတ်ဆို့ရေးဆွေးနွေးသူ ကျား (၁၈) ဦး၊ မ (၂၄) ဦး ရက်စွဲ ၂၀၂၄-၀၁-၂၀ ရက်စွဲ ၂၀၂၄-၀၁-၂၀ ရက်စွဲ မှတ်တမ်းတင်သူ (လူထုဝန်ထမ်း) ဦး/မ/အိန် အိုး/ထူး



ဆွေးနွေးချက်

အမျိုးသမီး၊အမျိုးသားအုပ်စုများမှ ကျေးရွာ အခက်အခဲများကိုဦးစွာဆွေးနွေးခြင်း၊ မျှော်မှန်းချက်ကိုဆွေးနွေးခြင်း၊အခက်အခဲများကို ဖြေရှင်းနိုင်ရေးအတွက် ဆောင်ရွက်ရမည့် လုပ်ငန်းများ ကိုဆွေးနွေးခဲ့ကြပါသည်။

သုံးသပ်ချက်

ဆွေးနွေးရရှိလာသော ကျေးရွာဖွံ့ဖြိုးရေး လုပ်ငန်းများအား သက်ဆိုင်ရာ အဖွဲ့အစည်း များနှင့်ချိတ်ဆက် ဆောင်ရွက်သွားရန်လိုအပ်ကြောင်း၊ ကျေးရွာခွဲခေါင်းဆောင်များ၊အုပ်စု အုပ်ချုပ်ရေး မှူးများ မှတစ်ဆင့် မြို့နယ်စီမံခန့်ခွဲမှု၊ ကော်မတီ သို့ဆက်လက်တင်ပြန်လိုအပ် ကြောင်းသုံး သပ်ရပါ သည်။



၅။ ဦးစားပေးအစီအစဉ်ပြဇယား (Matrix Ranking)

ကမ်းခြေ၊ ကျေးရွာဆိုင်ရာ၊ ကောလိပ်၊ ကျေးရွာပျိုးရေးအစီအစဉ်

စဉ်	အကြောင်းအရာ	၁	၂	၃	၄	၅	၆	၇	၈	၉	၁၀	ရမှတ်	အဆင့်	မှတ်ချက်
၁	၂၀၀၅ ခုနှစ်ကမ္ဘာ့ကျန်းမာရေးရက်စွဲ	X		၄	၆	၁						၃	၄	
၂	ကောလိပ်ကျန်းမာရေးအစီအစဉ်		X	၄	၅	၂						၅	၂	
၃	အာရှကျန်းမာရေးအစီအစဉ်			X	၄	၃	၆	၇				၁	၆	
၄	၂၀၀၅ ခုနှစ်ကျန်းမာရေးရက်စွဲ				X	၄	၄	၄				၆	၁	
၅	ကျန်းမာရေးအစီအစဉ်					X	၆	၇				၀	၇	
၆	ကျန်းမာရေးရက်စွဲ						X	၆				၄	၃	
၇	ကျန်းမာရေးရက်စွဲ							X				၂	၅	
၈									X					
၉										X				
၁၀											X			

ပါဝင်ဆောင်ရွက်သူများ (၁၈)၊ (၂၄) ဦး ရက်စွဲ၊ ၂၀၁၁-၂၀၁၇ မှတ်တမ်းတင်သူ (လူထုတန်းဖျားရောဂါ) ဦးစော၊ ဦးစော



ဆွေးနွေးချက်

ဆွေးနွေးရရှိသော ကျေးရွာဖွံ့ဖြိုးရေးလုပ်ငန်းများကို ဦးစားပေးအဆင့် ရွေးချယ်သတ်မှတ်ရန်အတွက် လုပ်ငန်းတစ်ခုနှင့်တစ်ခု နှိုင်းယှဉ် အမှတ်ပေးသည့်စနစ်ကိုအသုံးပြုခဲ့ကြပါသည်။

သုံးသပ်ချက်

ဦးစားပေးအဆင့်အလိုက် လူထုဗဟိုပြုစီမံကိန်းမှ ပံ့ပိုးငွေဖြင့်ဆောင်ရွက်ပြီးသော လုပ်ငန်းများ ရှိသကဲ့သို့ အခြားအဖွဲ့အစည်းများနှင့် ချိတ်ဆက်ဆောင်ရွက် ဆောင်ရွက်ရမည့် လုပ်ငန်းများလည်းရှိပါသည်။ ကိုယ်ထူကိုယ်ထဆောင်ရွက် နိုင်ရေးအတွက်လည်း ကျေးရွာလူထု အစည်းအဝေးပွဲများတွင် ချပြဆွေးနွေးသွားရန်လိုအပ်မည်ဖြစ်ပါသည်။



၆။ ဗင်းပုံစံကိုသုံးပြု၍ အဖွဲ့အစည်းများချိတ်ဆက်မှု နှင့် သုံးသပ်ချက်





ဆွေးနွေးချက်

ကျေးရွာအတွင်းရှိ အဖွဲ့အစည်းများချိတ်ဆက်မှုများ ၊ဌာနဆိုင်ရာများနှင့်ချိတ်ဆက်ဆောင်ရွက် များ ဆွေးနွေးခဲ့ပါသည်။

သုံးသပ်ချက်

ကျေးရွာဖွံ့ဖြိုးရေးအတွက် ရွာအတွင်းရှိ အဖွဲ့အစည်းများ ပိုမိုချိတ်ဆက်ရန် လိုအပ်ပါသည်။ ကျေးရွာတွင်း အဖွဲ့များနှင့် ဌာနဆိုင်ရာ အဖွဲ့အစည်းများ ပိုမိုချိတ်ဆက်ဆောင်ရွက်ရပါမည်။ လူမှုစီးပွားအဆင့် ၄ ဆင့် ရှိပြီး ကျေးရွာ အနံ့ ပျံ့ကျဲစွာနေထိုင်ကြသည်။ ချမ်းသာသော အိမ်ထောင်စုမှာ အနည်းငယ်သာရှိပြီး အလယ်အလတ်စားနိုင်သောက်နိုင်အဆင့်မှာ ကျေးရွာ အိမ်ထောင်စု၏ ၃ ပုံ ၂ ပုံ ခန့် ရှိသည်။

နွမ်းပါးအိမ်ထောင်စု အနည်းငယ်ရှိ၍ မြေမဲ့၊ ယာမဲ့၊ လက်လုပ်လက်စား အိမ်ထောင်စု များလည်းရှိသည်။ တောင်ဘီကျေးရွာ အနေဖြင့် လယ်ယာလုပ်ငန်းကို အဓိကမှီခိုနေရပြီး မြေမဲ့၊ ယာမဲ့များ လည်း ရှိနေသဖြင့် ဝမ်းစာဖူလုံမှုရှိရန်အတွက် အလွန်ခက်ခဲသည်။ ထိုကြောင့် လူတန်းစားအဆင့် လျော့နည်း သွားစေရန် အလုပ်အကိုင်အခွင့်လှမ်းများ ဆောင်ရွက်ပေးရန် လိုအပ်နေပါသည်။



၇။ ပင့်ကူအိမ်ကွန်ယက် နှင့် သုံးသပ်ချက်

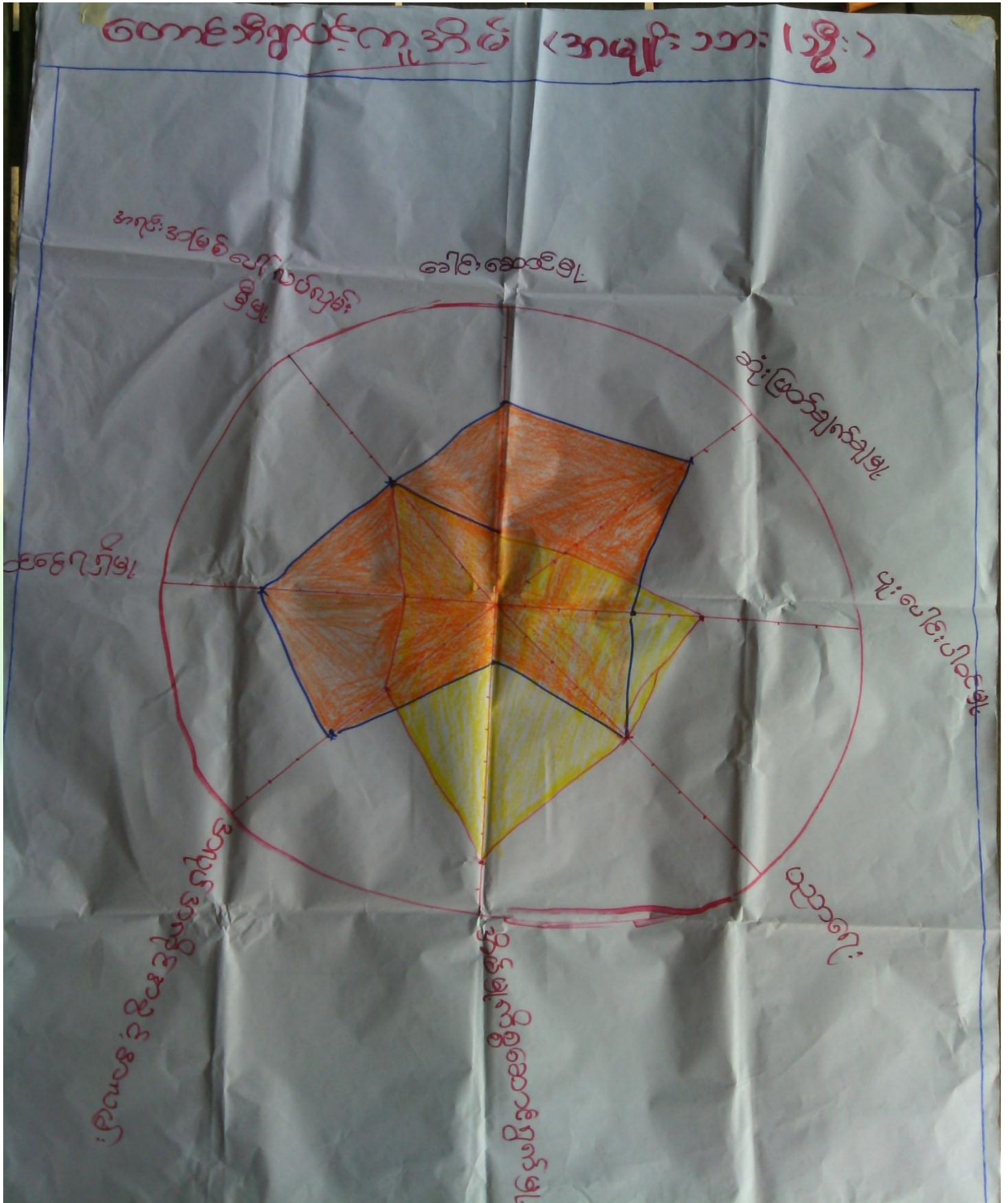



ဆွေးနွေးချက်

အမျိုးသား၊အမျိုးသမီးများ ကျေးရွာတွင် တန်းတူညီမျှမှုရှိ/မရှိ သိရှိစေနိုင်ရန် ပူးပေါင်းပါဝင်မှု၊ အလုပ်အကိုင် အခွင့်အလမ်း၊ခေါင်းဆောင်မှု၊ ဝင်ငွေအိမ်မှုကိစ္စဆောင်ရွက်မှု၊ပညာရေးလက်လှမ်းမှီမှု၊ ဆုံးဖြတ်ချက် ချနိုင်မှု (ရပ်ရေးရွာရေး)၊ အရင်းအမြစ်ပေါ်လက်လှမ်းမှီမှု အစရှိသည့်ခေါင်းစဉ်ရှစ်မျိုးဖြင့် ကျား၊မ သီးသန့် အုပ်စုခွဲကာ ဆွေးနွေးခဲ့ပါသည်။

သုံးသပ်ချက်

ခေါင်းဆောင်မှု ၊ဆုံးဖြတ်ချက်ချနိုင်မှု၊ဝင်ငွေရရှိမှုနှင့် အလုပ်အကိုင်အခွင့်အလမ်းတို့တွင် တန်းတူညီမျှ မှုမရှိ သေးသည်ကို တွေ့ရပါသည် ။အမျိုးသားများ အနေဖြင့် အမျိုးသမီးများကို ခေါင်းဆောင်မှုနေရာ ပေးခြင်း၊ ဆုံးဖြတ်ချက် ချပိုင်ခွင့်ပေးရန် လိုအပ်ပါသည်။အိမ်မှုကိစ္စ၊ပူးပေါင်းပါဝင်မှုနှင့် အလုပ်အကိုင် အခွင့်အလမ်း များတွင် အမျိုးသမီးများက အဆင့်သာနေသည်ကို တွေ့ရပါသည် ။အမျိုးသမီးများ အလုပ်အကိုင် အခွင့်အလမ်း ပေါများသည်ဆိုသော်လည်း ဝင်ငွေရ နိုင်သော အလုပ်အကိုင်အ ခွင့်အလမ်း နည်းပါးသဖြင့် ဝင်ငွေရရှိနိုင်သော အလုပ်အကိုင်အခွင့်အလမ်းများ ဖန်တီး ပေးရန်လိုအပ်နေပါသည် ။အရင်းအမြစ်ပေါ်လက်လှမ်းမှီမှုတွင် တန်းတူ ရှိပြီး ပညာရေးလက်လှမ်းမှီမှုတွင်လည်း တန်းတူရှိကာ အဆင့်တိုးတက်ရန် လိုအပ်နေပါသေးသည်။



၈။ ကျေးရွာအိမ်မက်ပြမြေပုံ နှင့် သုံးသပ်ချက်





ဆွေးနွေးချက်

ကျေးရွာ၏ အနာဂတ်မြေပုံတွင် ကျေးရွာလူထုမှ နောင်တွင်မျှော်မှန်းထားသော အရင်းအမြစ်များ နှင့် ဝန်ဆောင်မှုများ ဆွေးနွေးခဲ့ပါသည်။

သုံးသပ်ချက်

ကျေးရွာ၏ အိမ်မက်မြေပုံတွင် လယ်ယာလုပ်ငန်းများ ဖွံ့ဖြိုးတိုးတက်လာစေရန်၊ လမ်းပန်းဆက်သွယ်ရေး ကောင်းမွန်လာစေရန်၊ ပညာရေးတွင် ကျေးရွာလူထုအားလုံး လက်လှမ်းမီပြီး ကျန်းမာရေးစောင့်ရှောက်မှု ပိုမိုကောင်းမွန်လာရန် ၊သောက်သုံးရေဖူလုံမှု ရှိသော ကျေးလေးလေးဖြစ် စေချင်သည်ကို တွေ့ရပါသည်။ ။လျှပ်စစ်မီးများရရှိပြီး ဖွံ့ဖြိုးတိုးတက်နေသော ကျေးရွာလေးဖြစ် စေချင်သည်ကို တွေ့ရပါသည်။

ကျေးရွာသည် အိမ်ခြေနည်း၍ ဖွံ့ဖြိုးမှုနည်းသောကျေးရွာဖြစ်ပါသည်။ ကျေးရွာတွင် စာသင်ကျောင်း၊ မူကြိုကျောင်းမရှိသေး၍ဆောက်လုပ်ချင်ကြောင်းတွေ့ရပါသည်။ လူကြီး၊ လူငယ် စာပေဗဟုသုတ မြင့်မားလာ စေရန် စာကြည့်တိုက်ရရှိခြင်းကြောင့် မျှော်မှန်းထားပါသည်။ မိုးတွင်းခါသွားလာရခက်ခဲ၍ လမ်းများကောင်းမွန် ချင်ကြောင်း သုံးသပ်ရပါသည်။နောင်တချိန်တွင်အလွန် ဖွံ့ဖြိုးသောကျေးရွာ ဖြစ်လာနိုင်ရန် ရည်မှန်းထား ကြောင်း တွေ့ရပါသည်။



၇။ ကော်မတီဝင်များရွေးချယ်ခြင်းနှင့်ကျေးရွာဖွံ့ဖြိုးရေးအစီအစဉ်ဆောင်ရွက်မှုမှတ်တမ်းခါတ်ပုံများ



အမျိုးသားအုပ်စု၏ မှတ်တမ်းခါတ်ပုံ



အမျိုးသမီးအုပ်စု၏ မှတ်တမ်းခါတ်ပုံ



လူငယ်အုပ်စု၏ မှတ်တမ်းခါတ်ပုံ



ထိခိုက်လွယ်အုပ်စုများ၏ မှတ်တမ်းခါတ်ပုံ



စေတနာ့ဝန်ထမ်းများ ရွေးချယ်ခြင်း မှတ်တမ်းဓာတ်ပုံ



ကော်မတီရွေးချယ်ခြင်း မှတ်တမ်းဓာတ်ပုံ



၈။ ကော်မတီဝင်များစာရင်း

(ဝေဟင်္ဂါ) ကျေးရွာ စီမံကိန်းအထောက်အကူပြုကော်မတီ

(ကပ.၁၆) ကျေးရွာအုပ်စု

စီမံကိန်း (ပဏမဒွန်) စက်ဝန်း

စဉ်	အမည်	ရာထူး
၁	ဦးသိန်းအောင်	ကျေးရွာ စီ/ထောက် ဥက္ကဋ္ဌ
၂		ကျေးရွာ စီ/ထောက် ဥက္ကဋ္ဌ
၃	ဦးခိုင်မောင်အောင်	ဝယ်ယူရေးအဖွဲ့ ခေါင်းဆောင်
၄	ဒေါ်အန်းဗေ	ဝယ်ယူရေးအဖွဲ့ အဖွဲ့ဝင်
၅		ဝယ်ယူရေးအဖွဲ့ အဖွဲ့ဝင်
၆	ဦးဖြူမောင်	စောင့်ကြည့်ကြီးကြပ်ရေးအဖွဲ့ ခေါင်းဆောင်
၇	ဒေါ်ခင်စန်းလွင်	စောင့်ကြည့်ကြီးကြပ်ရေးအဖွဲ့ ဝင်
၈		စောင့်ကြည့်ကြီးကြပ်ရေးအဖွဲ့ ဝင်
၉	ဦးမောင်မြင့်	လည်ပတ်/ပြင်ထိန်းအဖွဲ့ ဝင်
၁၀	ဒေါ်ခင်အိန်	လည်ပတ်/ပြင်ထိန်းအဖွဲ့ ဝင်
၁၁		လည်ပတ်/ပြင်ထိန်းအဖွဲ့ ဝင်
၁၂	ဦးမောင်ဇော်	ဝေဖန်အကြံပြုတိုင်ကြားချက်ဖြေရှင်းရေး ကျေးရွာ ကိုယ်စားလှယ်
၁၃	ဒေါ်ခင်အိန်	ဝေဖန်အကြံပြုတိုင်ကြားချက်ဖြေရှင်းရေး ကျေးရွာ ကိုယ်စားလှယ်
၁၄	ဦးမြင့်ဝင်း	စေတနာ့ဝန်ထမ်း
၁၅	ဒေါ်ခင်မောင်အောင်	စေတနာ့ဝန်ထမ်း
၁၆	ဦးဆန်းကျော်	ကျေးရွာငွေစာရင်းကိုင်



(ကေလင်) ကျေးရွာ စီမံကိန်းအထောက်အကူပြုကော်မတီ

(ကလေးဘင်း) ကျေးရွာအုပ်စု

စီမံကိန်း (ဥပဒေ) စက်ဝန်း

စဉ်	အမည်	ရာထူး
၁	ဦးသိန်းအောင်	ကျေးရွာ စီ/ထောက် ဥက္ကဋ္ဌ
၂	ဒေါ်ခင်အေးဝင်း	ကျေးရွာ စီ/ထောက် ဥက္ကဋ္ဌ
၃	ဦးကျွန်းကျွန်းဝင်း	ဝယ်ယူရေးအဖွဲ့ ခေါင်းဆောင်
၄	ဒေါ်အေးဝင်းနု	ဝယ်ယူရေးအဖွဲ့ အဖွဲ့ဝင်
၅	ဦးစိန်မောင်မောင်	ဝယ်ယူရေးအဖွဲ့ အဖွဲ့ဝင်
၆	ဦးမြင့်လှ	စောင့်ကြည့်ကြီးကြပ်ရေးအဖွဲ့ ခေါင်းဆောင်
၇	ဒေါ်ဝေဝေဦး	စောင့်ကြည့်ကြီးကြပ်ရေးအဖွဲ့ဝင်
၈	ဒေါ်မိမိ	စောင့်ကြည့်ကြီးကြပ်ရေးအဖွဲ့ဝင်
၉	ဦးမောင်မြင့်	လည်ပတ်/ပြင်ထိန်းအဖွဲ့ဝင်
၁၀	ဒေါ်ခင်နုလင်း	လည်ပတ်/ပြင်ထိန်းအဖွဲ့ဝင်
၁၁	ဒေါ်သန်းဦး	လည်ပတ်/ပြင်ထိန်းအဖွဲ့ဝင်
၁၂	ဦးမောင်လေး	ဝေဖန်အကြံပြုတိုင်ကြားချက်ဖြေရှင်းရေး ကျေးရွာ ကိုယ်စားလှယ်
၁၃	ဒေါ်သီတာဦး	ဝေဖန်အကြံပြုတိုင်ကြားချက်ဖြေရှင်းရေး ကျေးရွာ ကိုယ်စားလှယ်
၁၄	ဦးကျော်လွန်း	စေတနာ့ဝန်ထမ်း
၁၅	ဒေါ်ခင်မာမာ	စေတနာ့ဝန်ထမ်း
၁၆	ဦးဆန်းကျော်	ကျေးရွာငွေစာရင်းကိုင်



(စောမာ) ကျေးရွာ စီမံကိန်းအထောက်အကူပြုကော်မတီ

(မင်းပန်း) ကျေးရွာအုပ်စု

စီမံကိန်း (စာရင်းအကျဉ်း) စက်ဝန်း

စဉ်	အမည်	ရာထူး
၁	ဦးသိန်းစော	ကျေးရွာ စီ/ထောက် ဥက္ကဋ္ဌ
၂	ဒေါ်ခင်မာမာ	ကျေးရွာ စီ/ထောက် ဥက္ကဋ္ဌ
၃	ဦးစိုးမောင်မောင်	ဝယ်ယူရေးအဖွဲ့ ခေါင်းဆောင်
၄	ဦးကျော်ကျော်	ဝယ်ယူရေးအဖွဲ့ အဖွဲ့ဝင်
၅	ဒေါ်ခင်မာမာ	ဝယ်ယူရေးအဖွဲ့ အဖွဲ့ဝင်
၆	ဦးမောင်မောင်	စောင့်ကြည့်ကြီးကြပ်ရေးအဖွဲ့ ခေါင်းဆောင်
၇	ဒေါ်ခင်မာမာ	စောင့်ကြည့်ကြီးကြပ်ရေးအဖွဲ့ဝင်
၈	ဒေါ်ခင်မာမာ	စောင့်ကြည့်ကြီးကြပ်ရေးအဖွဲ့ဝင်
၉	ဦးမောင်မောင်	လည်ပတ်/ပြင်ထိန်းအဖွဲ့ဝင်
၁၀	ဒေါ်ခင်မာမာ	လည်ပတ်/ပြင်ထိန်းအဖွဲ့ဝင်
၁၁	ဒေါ်ခင်မာမာ	လည်ပတ်/ပြင်ထိန်းအဖွဲ့ဝင်
၁၂	ဒေါ်ခင်မာမာ	ဝေဖန်အကြံပြုတိုင်ကြားချက်ဖြေရှင်းရေး ကျေးရွာ ကိုယ်စားလှယ်
၁၃	ဦးမောင်မောင်	ဝေဖန်အကြံပြုတိုင်ကြားချက်ဖြေရှင်းရေး ကျေးရွာ ကိုယ်စားလှယ်
၁၄	ဦးမောင်မောင်	စေတနာ့ဝန်ထမ်း
၁၅	ဒေါ်ခင်မာမာ	စေတနာ့ဝန်ထမ်း
၁၆	ဦးမောင်မောင်	ကျေးရွာငွေစာရင်းကိုင်



(စကေသခါ) ကျေးရွာ စီမံကိန်းအထောက်အကူပြုကော်မတီ

(ကမ်းပန်း) ကျေးရွာအုပ်စု

စီမံကိန်း (ဓမ္မဇာတိ) စက်ဝန်း

စဉ်	အမည်	ရာထူး
၁	ဦးသိန်းအောင်	ကျေးရွာ စီ/ထောက် ဥက္ကဋ္ဌ
၂	ဒေါ်ခင်မြဝင်း	ကျေးရွာ စီ/ထောက် ဥက္ကဋ္ဌ
၃	ဦးသိန်းမောင်စံကမ်း	ဝယ်ယူရေးအဖွဲ့ ခေါင်းဆောင်
၄	ဦးကုန်းကျွန်းဝင်း	ဝယ်ယူရေးအဖွဲ့ အဖွဲ့ဝင်
၅	ဒေါ်ခင်စန်းမြင့်	ဝယ်ယူရေးအဖွဲ့ အဖွဲ့ဝင်
၆	ဦးကင်ဝင်း	စောင့်ကြည့်ကြီးကြပ်ရေးအဖွဲ့ ခေါင်းဆောင်
၇	ကျွန်းစိန်	စောင့်ကြည့်ကြီးကြပ်ရေးအဖွဲ့ ဝင်
၈	ဒေါ်ခင်မာမာဦး	စောင့်ကြည့်ကြီးကြပ်ရေးအဖွဲ့ ဝင်
၉	ဒေါ်ခင်အေးအေး	လည်ပတ်/ပြင်ထိန်းအဖွဲ့ ဝင်
၁၀	ဦးမောင်မြင့်	လည်ပတ်/ပြင်ထိန်းအဖွဲ့ ဝင်
၁၁	ဒေါ်ခင်အေးဦး	လည်ပတ်/ပြင်ထိန်းအဖွဲ့ ဝင်
၁၂	ဦးမြင့်ဝေ	ဝေဖန်အကြံပြုတိုင်ကြားချက်ဖြေရှင်းရေး ကျေးရွာ ကိုယ်စားလှယ်
၁၃	ဒေါ်ခင်အေးဦး	ဝေဖန်အကြံပြုတိုင်ကြားချက်ဖြေရှင်းရေး ကျေးရွာ ကိုယ်စားလှယ်
၁၄	ဦးအောင်ကျွန်း	စေတနာ့ဝန်ထမ်း
၁၅	ဒေါ်ခင်မာမာဝင်း	စေတနာ့ဝန်ထမ်း
၁၆	ဦးအင်းကျော်	ကျေးရွာငွေစာရင်းကိုင်



၉။ ပုံစံ ၈-၁။ ကျေးရွာအချက်အလက်

ပုံစံ - ၈ - ၁ ကျေးရွာအခြေခံအချက်အလက်များ (Form PC 1)

လမ်းညွှန်ချက်။ ကျေးရွာတစ်ရွာသို့ ပထမဆုံးမိတ်ဆက်ခရီး သွားရောက်သောအခါ လူထုစည်းရုံးရေးမှူးသည် ကျေးရွာခေါင်းဆောင်များအား ကျေးရွာအချက်အလက်များကို မေတ္တာရပ်ခံ၍ ကောင်းစံရသည်။ ဤအချက်အလက်များကို စီမံကိန်းမိတ်ဆက်အစည်းဝေးမတိုင်မီတောင်းခံရမည်။ စီမံကိန်းမိတ်ဆက်အစည်းဝေးတွင် လူထုစည်းရုံးရေးမှူးသည် ဤအချက်အလက်များအား စစ်ဆေးပြီး မှန်ကန်အောင်ပြုလုပ်ရမည်။ ပြီးနောက်တွင် လူထုစည်းရုံးရေးမှူးမှ သတင်းအချက်အလက်ထံသို့ Tablets မှ တဆင့် ပြည့်သွင်းရမည်။

ကျေးရွာခေါင်းဆောင် အမည် ဦးစွန်ဘောင်	ကျေးရွာခေါင်းဆောင်၏ နန်းနံပါတ်	လူထုစည်းရုံးရေးမှူး၏ အမည် ဦးဆန်းလျှော်
ပြည်နယ်/တိုင်းဒေသကြီး စစ်ကိုင်း	မြို့နယ် ပင်လယ်ဘူး	ကျေးရွာအုပ်စု ကင်းပန်း
		ကျေးရွာ ကောလိ

လူဦးရေ	အိမ်ထောင်စုအရေအတွက်	ကိုးကွယ်သည့်ဘာသာ	အိမ်ထောင်စုအရေအတွက်
လူမျိုးစု (၁) ---အိန္ဒိယ	၅၃ စု	ဘာသာ (၁) ---ဗုဒ္ဓ	၅၃ စု
လူမျိုးစု (၂) -----		ဘာသာ (၂) -----	
လူမျိုးစု (၃) -----		ဘာသာ (၃) -----	
လူမျိုးစုရော -----		ဘာသာရော -----	
အခြား	အရေအတွက်		
မသန်စွမ်းသူများ သက်ကြီးရွယ်အိုများ (၆၅ နှစ် နှင့် အထက်) စာမတေးရောင်	၈ - ၆ ဦး၊ ၂၂၄ ဦး ၁ - ၁၈ ဦး၊ ၂၂၄ ဦး	ဗုဒ္ဓ	၂၀ စု

လူဦးရေ	အမျိုးသား (အရေအတွက်)	အမျိုးသမီး (အရေအတွက်)
လူမျိုးစု (၁) -----	၁၃၂ ဦး	၁၆၁ ဦး
လူမျိုးစု (၂) -----		
လူမျိုးစု (၃) -----		
အခြား		
အိမ်ထောင်စုစီး	၃၇ ဦး	၁၆ ဦး

(ခ) အခြေခံအဆောက်အအုံ အသုံးအဆောင်များ

စာသင်လေ့ကျင့်	အမှတ် ခြံစိမ့်	ကျန်းမာရေး	အမှတ် ခြံစိမ့်	ဘာသာရေး အဆောက် အအုံများ	အမှတ် ခြံစိမ့်
အသက်တန်းကျောင်း	<input type="checkbox"/>	ဆေးရုံ	<input type="checkbox"/>	စေတီ (၂၅၈)	၂၂
အလယ်တန်းကျောင်း	<input type="checkbox"/>	ကျန်းမာရေးဌာန	<input type="checkbox"/>	ဘုန်းကြီးကျောင်း	၂၂
ပူလတန်းကျောင်း	<input type="checkbox"/>	ကျန်းမာရေးဌာနခွဲ	<input type="checkbox"/>	ဟိန္ဒူဘုရားကျောင်း	<input type="checkbox"/>
မူကြိုကျောင်း	<input type="checkbox"/>	ဆေးပေးခန်း	<input type="checkbox"/>	ခရစ်ယာန်ကျောင်း	<input type="checkbox"/>
အခြား	<input type="checkbox"/>	အခြား	<input type="checkbox"/>	ဝင်္ဂ	<input type="checkbox"/>
				အခြား	<input type="checkbox"/>
မှတ်ချက်		မှတ်ချက်		မှတ်ချက်	



(ဂ) ကျွမ်းကျင်သူများမှတ်တမ်း (ကျေးရွာတွင်နေထိုင်သော သို့မဟုတ် တာဝန်များလုပ်ဆောင်နေသော ကျွမ်းကျင်သူများ)

(၁) စာသင်ကျောင်း			(၂) ကျန်းမာရေး			(၃) လက်မှုပညာရှင်		
	ရွာတွင်နေထိုင်သူ	အခြားရွာမှလာသူ		ရွာတွင်နေထိုင်သူ	အခြားရွာမှလာသူ		ရွာတွင်နေထိုင်သူ	အခြားရွာမှလာသူ
မူလတန်းပြဆရာ/မ	<input checked="" type="checkbox"/>	<input type="checkbox"/>	ဆရာဝန်	<input type="checkbox"/>	<input type="checkbox"/>	လက်သမား	<input checked="" type="checkbox"/>	<input type="checkbox"/>
အထက်တန်းပြဆရာ/မ	<input type="checkbox"/>	<input type="checkbox"/>	လက်ထောက်ကျန်းမာရေးမှူး	<input type="checkbox"/>	<input type="checkbox"/>	ပန်းရံ	<input type="checkbox"/>	<input type="checkbox"/>
အလယ်တန်းပြဆရာ/မ	<input type="checkbox"/>	<input type="checkbox"/>	အမျိုးသမီးကျန်းမာရေးဆရာမ	<input type="checkbox"/>	<input type="checkbox"/>	လျှပ်စစ်ကျွမ်းကျင်သမား	<input checked="" type="checkbox"/>	<input type="checkbox"/>
မူကြိုဆရာ/မ	<input type="checkbox"/>	<input type="checkbox"/>	သားဖွားစားရာမ	<input type="checkbox"/>	<input type="checkbox"/>	ရေပိုက်သွယ်သူ	<input checked="" type="checkbox"/>	<input type="checkbox"/>
အခြား	<input type="checkbox"/>	<input type="checkbox"/>	ပြည်သူ့ကျန်းမာရေးလုပ်သား	<input type="checkbox"/>	<input type="checkbox"/>	စက်ပြင်ဆရာ	<input checked="" type="checkbox"/>	<input type="checkbox"/>
မှတ်ချက်				မှတ်ချက် 5	မှတ်ချက်			

(ဃ) ကျေးရွာသို့ ရောက်ရှိနိုင်သည့် လမ်းအခြေအနေ / ကျေးရွာတစ်ရွာသည် ၎င်း၏ ကျေးရွာအုပ်စုနှင့် ဆက်သွယ်ထားသော လမ်းအခြေအနေ (အောက်ပါတို့ကို ဝိုင်းပါ)

ကျောက်ကြမ်းလမ်း ကျောက်ခင်းလမ်း ကျေးရွာလမ်း ကွန်ကရစ်လမ်း မော်တော်ဆိုင်ကယ်လမ်း
 ကျောက်ခင်းလမ်း မြေသားလမ်း လူသွားလမ်း အခြား _____

(င) ကျေးရွာဖွံ့ဖြိုးမှုစီမံချက်

(၁) လူထုဗဟိုပြုစီမံကိန်းမတိုင်မီ ဤကျေးရွာတွင် ကျေးရွာဖွံ့ဖြိုးမှု စီမံချက်ရှိခဲ့ပါသလား? ပိုင်းပါ ရှိပါသည်/မရှိပါ/မသိပါ
 (၂) ရှိခဲ့ပါလျှင် ဤစီမံချက်ကို မည်သည့် ခုနှစ်တွင် ပြင်ဆင်ခဲ့ပါသနည်း? နှစ်-----/မသိပါ
 (၃) ဤစီမံချက်ကို ခြုံနယ်မှ အတည်ပြုခဲ့ပါသလား? ပြုခဲ့ပါသည်/မပြုခဲ့ပါ /မသိပါ

(စ) ခရီးအကွာအဝေး

(၁) ဤကျေးရွာ၏ဗဟိုမှ ၎င်းကျေးရွာအုပ်စု၏ဗဟိုအထိ ခရီးမိုင်မည်မျှကွာဝေးသနည်း? မိုင်-----/မသိပါ
 (၂) ဤကျေးရွာမှ ၎င်းကျေးရွာအုပ်စုဗဟိုအထိ သွားလာရာတွင် ကြာမြင့်သည့်အချိန်။ ၁ မိနစ် ၂ စက္ကန့်

ခြောက်သွေ့ရာသီတွင် ကြာချိန် ၀၀:၂၅ ----- ထော်လာဂျီ/မော်တော်ဆိုင်ကယ်/ခြေလျင်/လား/မော်တော်ဘုတ်/
 အခြား -----
 မိုးရာသီတွင် ကြာချိန် ၀၀:၃၅ ----- ထော်လာဂျီ/မော်တော်ဆိုင်ကယ်/ခြေလျင်/လား/မော်တော်ဘုတ်/
 အခြား -----

(ဆ) ပတ်ဝန်းကျင်ဆိုင်ရာ သဘာဝဘေးအန္တရာယ်

ဤကျေးရွာတွင် ရေကြီးခြင်းကဲ့သို့ သဘာဝဘေးအန္တရာယ်ကျရောက်ဖူးခြင်း ရှိပါသလား။
 မရှိပါ ရှိပါသည် ရှိလျှင်ဖော်ပြပါ -----

(ဇ) ကျေးရွာတွင် ဖွံ့စည်းထားသော အဖွဲ့အစည်းများ
 လူထုဗဟိုပြုစီမံကိန်းမတိုင်မီ ဤကျေးရွာတွင် ကျေးရွာဖွံ့ဖြိုးရေးအတွက် အစိုးရ (သို့) ရွာသားများကိုယ်တိုင် (သို့) စီမံကိန်းတစ်ခုခုမှ ဖွဲ့စည်းထားသည့် အဖွဲ့အစည်းများ ရှိပါသလား။

(၁) အသက်ပျောက်ရေးအဖွဲ့၊ ဂေါပကအဖွဲ့၊ ကြက်ခြေနီအဖွဲ့
 (၂) အမျိုးသား/သမီးအဖွဲ့၊ အဂျီဒီ၊ သမား၊ မြီးကော်မတီ



(ရ) အထွေထွေအုပ်ချုပ်ရေး ဦးစီးဌာန (GAD) မှ မှတ်တမ်းတင်ထားခြင်း
 ဤကျေးရွာသည် အထွေထွေအုပ်ချုပ်ရေး ဦးစီးဌာန (GAD) မှ မှတ်တမ်းတင်ထားမှု ရှိပါသလား။
 မရှိပါ ရှိပါသည်

ကျေးရွာခေါင်းဆောင်

အမည် ဒေါ်ခင်အောင်

လက်မှတ် [Signature] ခန့်.ဖွဲ့ ၂၀.၁၁.၂၀၁၇

လူထုစည်းရုံးရေးမှူး

အမည် ဒေါ်ခင်အေး [Signature]



၁၀။ ပုံစံ ၈-၂။ စီမံကိန်းစက်ဝန်းအချိန်ဇယား

၂-၈-၂- စီမံကိန်းစက်ဝန်းအချိန်ဇယား (PC 2)

လမ်းညွှန်များ သက်ဆိုင်ရာလူထုစည်းရုံးရေး/လက်ထောက်နည်းဇယားများမှ စီမံကိန်းစက်ဝန်းအဆင့်တစ်ခုစီပြီးစီးပုံစံ၊ ကျေးရွာနှင့် ကျေးရွာအုပ်စုအတွက် ဤပုံစံကို ဖြည့်သွင်းရမည်။

စည်းရုံးရေးမှူး/ဝန်ထမ်း အမည် ဒီ.အိန်.ထွန်း

နေ့စွဲ ၂၀.၁၁.၂၀၁၇ စက်ဝန်းအားဖြည့်ပါ စက်ဝန်း(၂) စက်ဝန်း(၃)

ပြည်နယ်/တိုင်း စစ်ကိုင်း မြို့နယ် ပုသိမ်မြို့နယ် ကျေးရွာ တောင်တန်း

စီမံကိန်းအောင်မြင်မှုအဆင့်များ	နေ့စွဲ		အစည်းအဝေးအတွက်ရောက်သူအရေအတွက်			
	စတင်သည့်နေ့	ပြီးဆုံးသည့်နေ့	အချိန်အရေအတွက်	အချိန်အရေအတွက်	အိမ်ထောင်စုအရေအတွက်	လူမျိုးစုကော်မရှင်အရေအတွက် နှင့် လူမျိုးစုအမည်
၁။ ကျေးရွာစီမံကိန်း မိတ်ဆက်အစည်းအဝေး	၂၀.၁၁.၁၇	၂၀.၁၁.၁၇	၁၈	၂၁	၅၃	၅၈
၂။ ကျေးရွာဖွံ့ဖြိုးရေး စီမံချက်ရေးဆွဲခြင်း အစည်းအဝေး	၂၀.၁၁.၁၇	၂၀.၁၁.၁၇	၁၈	၂၄	၅၂	၅၈
၃။ ကျေးရွာအုပ်စု လုပ်ငန်းဆောင်ရွက်ချက်များကို အစည်းအဝေး	၂၀.၁၁.၁၇	၂၀.၁၁.၁၇	၉	၁၁	၂၀	၂၀
၄။ မြို့နယ်အဆင့် စီမံကိန်းရေးဆွဲရေး နှင့် အကောင်အထည်ဖော်ရေးအစည်းအဝေး			၉	၉	၅၀	၅၈
၅။ မြို့နယ် စီမံကိန်းရေးဆွဲရေး နှင့် အကောင်အထည်ဖော်ရေး ကော်မတီ၏ဆုံးဖြတ်ချက် ရွာသို့ အသိပေးအကြောင်းကြားသည့် အစည်းအဝေး	၂၈.၁၂.၁၇	၂၈.၁၂.၁၇	၉	၃၁	၅၀	၅၈
၆။ စီမံကိန်းလုပ်ငန်းစဉ်စီမံချက်ရေးဆွဲခြင်း အစည်းအဝေး	၂၈.၁၂.၁၇	၂၈.၁၂.၁၇	၉	၃၁	၅၀	၅၈
၆.၀။ စီမံကိန်းလုပ်ငန်း အကောင်အထည်ဖော်ရေးအစီအစဉ် ရေးဆွဲခြင်း	၂၈.၁၂.၁၇	၂၈.၁၂.၁၇	၉	၃၁	၅၀	၅၈



၁၁။ ပုံစံ ၈-၃။ ကျေးရွာဖွံ့ဖြိုးရေး ဦးစားပေးအစီအစဉ်

ပုံစံ - ၈ - ၃ ကျေးရွာဖွံ့ဖြိုးရေး ဦးစားပေးအစီအစဉ် (Form PC 3)

လမ်းညွှန်ချက်၊ အဆင့်(၃) ကျေးရွာဖွံ့ဖြိုးရေးအစဉ်အစဉ်အတွင်း ဦးဆုံးသောအခါ ကျေးရွာစီမံကိန်း အထောက်အကူပြု ကော်မတီသည် လူထုစည်းရုံးရေးမှူးအကူအညီဖြင့် ဤပုံစံကိုပြည့်စုံအောင် ဖြည့်သွင်းရမည်။

လူထုစည်းရုံးရေးမှူး/ဝန်ထမ်း အမည် ဦးအင်းကျ

နေ့စွဲ ၂၀-၁၁-၂၀၁၇ စက်ဝန်းအား အမှတ်ခြစ်ပါ (✓) စက်ဝန်း(၁)
 စက်ဝန်း(၂) စက်ဝန်း(၃) စက်ဝန်း(၄)

ပြည်နယ်/တိုင်း	မြို့နယ်	ကျေးရွာအုပ်စု	ကျေးရွာ
<u>ခရိုင်</u>	<u>ယုလွင်</u>	<u>ကင်းတန်း</u>	<u>ကောင်းတော်</u>

က။ အခက်အခဲအတားအဆီးများအားဆွေးနွေးခြင်း - ယခုလက်ရှိအခြေအနေတွင် ဤကျေးရွာဖွံ့ဖြိုးတိုးတက်ရေးအတွက် အဓိက အခက်အခဲအတားအဆီးများသည် မည်သည်များဖြစ်ပါသနည်း။ (အမျိုးသား/သမီး အနည်းဆုံးအခက်အခဲ ၅ ခုစီဖော်ပြပါ)

အမျိုးသား အဖွဲ့မှ တင်ပြသောအခက်အခဲအတားအဆီးများ		အမျိုးသမီး အဖွဲ့မှတင်ပြသောအခက်အခဲအတားအဆီးများ	
၁	မြို့နယ်အတွင်းရှိ ရေအခက်အခဲများ	၁	ရေအခက်အခဲများ၊ ရေအသောက်ရရှိရေး
၂	မိသားစုအတွင်း ခက်ခဲမှုများ	၂	ခက်ခဲမှုများ၊ ရေအသောက်ရရှိရေး
၃	ကလေးငယ်များ၊ မိသားစုအတွင်း	၃	မိသားစုအတွင်း ခက်ခဲမှုများ
၄	ကျေးရွာအတွင်းရှိ အခက်အခဲများ	၄	ကျေးရွာအတွင်းရှိ အခက်အခဲများ
၅	ခက်ခဲမှုများ၊ မိသားစုအတွင်း	၅	မိသားစုအတွင်း ခက်ခဲမှုများ
၆	ကျေးရွာအတွင်းရှိ အခက်အခဲများ	၆	ကျေးရွာအတွင်းရှိ အခက်အခဲများ
၇	ကျေးရွာအတွင်းရှိ အခက်အခဲများ	၇	ကျေးရွာအတွင်းရှိ အခက်အခဲများ
၈	ကျေးရွာအတွင်းရှိ အခက်အခဲများ	၈	ကျေးရွာအတွင်းရှိ အခက်အခဲများ
၉	ကျေးရွာအတွင်းရှိ အခက်အခဲများ	၉	ကျေးရွာအတွင်းရှိ အခက်အခဲများ
၁၀	ကျေးရွာအတွင်းရှိ အခက်အခဲများ	၁၀	ကျေးရွာအတွင်းရှိ အခက်အခဲများ
၁၁	ကျေးရွာအတွင်းရှိ အခက်အခဲများ	၁၁	ကျေးရွာအတွင်းရှိ အခက်အခဲများ
၁၂	ကျေးရွာအတွင်းရှိ အခက်အခဲများ	၁၂	ကျေးရွာအတွင်းရှိ အခက်အခဲများ
၁၃	ကျေးရွာအတွင်းရှိ အခက်အခဲများ	၁၃	ကျေးရွာအတွင်းရှိ အခက်အခဲများ
၁၄	ကျေးရွာအတွင်းရှိ အခက်အခဲများ	၁၄	ကျေးရွာအတွင်းရှိ အခက်အခဲများ

၂၀၁၇ ခုနှစ် ဇူလိုင်လ ၂၀ ရက်နေ့

ခ။ မျှော်မှန်းခြင်း - နောင်လာမည့် (၅) နှစ် အတွင်း ကျေးရွာဖွံ့ဖြိုးရေး မျှော်မှန်းလျာထားချက်များအား တင်ပြပါ။

အမျိုးသားအဖွဲ့မှ တင်ပြသောမျှော်မှန်းချက်များ		အမျိုးသမီးအဖွဲ့မှ တင်ပြသောမျှော်မှန်းချက်များ	
၁	ကျေးရွာအတွင်းရှိ အခက်အခဲများ	၁	ကျေးရွာအတွင်းရှိ အခက်အခဲများ
၂	ကျေးရွာအတွင်းရှိ အခက်အခဲများ	၂	ကျေးရွာအတွင်းရှိ အခက်အခဲများ
၃	ကျေးရွာအတွင်းရှိ အခက်အခဲများ	၃	ကျေးရွာအတွင်းရှိ အခက်အခဲများ



၄	ဆာဒ်ဇာပုဂံ-ဆာဒ်ဇာပုဂံအောင်	၄	ကျေးဇူးတင်ကျေးဇူးတင်-အောင်
၅	ဦးစော၊ ဦးစော၊ ဦးစော၊ ဦးစော	၅	ဦးစော၊ ဦးစော၊ ဦးစော၊ ဦးစော
၆	ဦးစော၊ ဦးစော၊ ဦးစော၊ ဦးစော	၆	ဦးစော၊ ဦးစော၊ ဦးစော၊ ဦးစော
၇	ဦးစော၊ ဦးစော၊ ဦးစော၊ ဦးစော	၇	ဦးစော၊ ဦးစော၊ ဦးစော၊ ဦးစော
၈	ဦးစော၊ ဦးစော၊ ဦးစော၊ ဦးစော	၈	ဦးစော၊ ဦးစော၊ ဦးစော၊ ဦးစော
၉	ဦးစော၊ ဦးစော၊ ဦးစော၊ ဦးစော	၉	ဦးစော၊ ဦးစော၊ ဦးစော၊ ဦးစော
၁၀	ဦးစော၊ ဦးစော၊ ဦးစော၊ ဦးစော	၁၀	ဦးစော၊ ဦးစော၊ ဦးစော၊ ဦးစော
၁၁	ဦးစော၊ ဦးစော၊ ဦးစော၊ ဦးစော	၁၁	ဦးစော၊ ဦးစော၊ ဦးစော၊ ဦးစော
၁၂	ဦးစော၊ ဦးစော၊ ဦးစော၊ ဦးစော	၁၂	ဦးစော၊ ဦးစော၊ ဦးစော၊ ဦးစော
၁၃	ဦးစော၊ ဦးစော၊ ဦးစော၊ ဦးစော	၁၃	ဦးစော၊ ဦးစော၊ ဦးစော၊ ဦးစော
၁၄	ဦးစော၊ ဦးစော၊ ဦးစော၊ ဦးစော	၁၄	ဦးစော၊ ဦးစော၊ ဦးစော၊ ဦးစော

ဦးစော၊ ဦးစော၊ ဦးစော၊ ဦးစော
အောင်အောင်အောင်အောင်

ဦးစော၊ ဦးစော၊ ဦးစော၊ ဦးစော
အောင်အောင်အောင်အောင်

၇။ လူထုဝန်ထမ်း၏ လာမည့် (၃) နှစ်အတွက် အကျိုးဝင်သော ဦးစားပေး ဖွံ့ဖြိုးတိုးတက်မှု လုပ်ငန်း အစီအစဉ်များအားဖော်ပြပါ။

အဆင့်	ကျေးဇူးတင်ကျေးဇူးတင် ဦးစားပေး ဖွံ့ဖြိုးတိုးတက်မှု လုပ်ငန်းစဉ်များ	အဆိုပြုသူ (အမျိုးသားများ/ အမျိုးသမီးများ/ အမျိုးသား+ အမျိုးသမီး)	ခန့်မှန်းကုန်ကျ ဝယ်ငွေ	အကျိုးခံစားခွင့်ရှိသူ ခန့်မှန်းခြေ အရေအတွက်
၁	ဦးစော၊ ဦးစော၊ ဦးစော၊ ဦးစော	ကျေးဇူးတင်	၄၀၀၀၀၀	၁၀၀၀၀ (၂၀၂)
၂	ဦးစော၊ ဦးစော၊ ဦးစော၊ ဦးစော	ကျေးဇူးတင်	၁၀၀၀၀၀	၂၀၀
၃	ဦးစော၊ ဦးစော၊ ဦးစော၊ ဦးစော	ကျေးဇူးတင်		၂၀၀
၄	ဦးစော၊ ဦးစော၊ ဦးစော၊ ဦးစော	ကျေးဇူးတင်		၂၀၀
၅	ဦးစော၊ ဦးစော၊ ဦးစော၊ ဦးစော	ကျေးဇူးတင်		၂၀၀
၆	ဦးစော၊ ဦးစော၊ ဦးစော၊ ဦးစော	ကျေးဇူးတင်		၂၀၀
၇	ဦးစော၊ ဦးစော၊ ဦးစော၊ ဦးစော	ကျေးဇူးတင်		၂၀၀
၈				
၉				
၁၀				



ဃ။ လူထုစီမံကိန်း၏ လာမည့် (၃) နှစ်အတွက်အကျိုးမဝင်သော ဦးစားပေး ဖွံ့ဖြိုးတိုးတက်မှု လုပ်ငန်း အစီအစဉ်များအားဖော်ပြပါ။

အဆင့်	ကျေးရွာအတွက် ဦးစားပေး ဖွံ့ဖြိုးတိုးတက်မှု လုပ်ငန်းစဉ်များ	အဆိုပြုသူ (အမျိုးသားများ/အမျိုးသမီးများ/အမျိုးသား+အမျိုးသမီး)	အခန်းကဏ္ဍ
၁	ချိုဟူးရွာ၊ ရွာတိုင်း	ကျ-+၁	
၂	ချိုဟူးရွာ၊ နယ်လော	ကျ-+၁	
၃	ကျေးရွာ၊ နယ်လော	ကျ-+၁	
၄	မာဘိသဘာ၍၊ စေးခွယ်လျှာ	ကျ-+၁	
၅	ကျေးရွာသစ်တိုင်း	၁	
၆	ကျေးရွာ၊ ရွာတိုင်း	ကျ-+၁	
၇	ခရီးနှင့် များစွာ မီးဖိုချောင်	ကျ-+၁	
၈	ကျေးရွာ၊ ရွာတိုင်း	ကျ-+၁	
၉	ကျေးရွာ		
၁၀	ကျေးရွာသစ်တိုင်း	ကျ-	

ဥက္ကဋ္ဌ၊ ကျေးရွာစီမံကိန်းအထောက်အကူပြုကော်မတီမှ အတည်ပြုသည်။

အမည် ဦးခင်နိုးအောင် လက်မှတ် ဦးခင်နိုးအောင် နေ့စွဲ ၂၀၂၁.၁၁.၂၅



၁၂။ ပုံစံ ၀-၄ ကျေးရွာဖွံ့ဖြိုးရေးစီမံကိန်းလုပ်ငန်းခွဲရွေးချယ်ခြင်းပုံစံ

ပုံစံ ၀-၄ ကျေးရွာအုပ်စုစီမံကိန်းလုပ်ငန်းခွဲရွေးချယ်ခြင်းပုံစံ

လမ်းညွှန်ချက် ။ ကျေးရွာအုပ်စုစီမံချက်ရေးဆွဲသည့်အခါတွင် ဤပုံစံအားလုံးထည့်သွင်းရမည်။ အကုန်အစုံဖြင့် ပြည်ထောင်စုအဖွဲ့အစည်းမှ ပြန်လည်ရွေးချယ်ခြင်းရမည်။ ဤပုံစံအားပြည်ထောင်စုအဖွဲ့အစည်းမှ အတည်ပြုပြီးနောက် ကျေးရွာအုပ်စုစီမံချက်တွင် ထည့်သွင်းရမည်။ CF မှ အချက်အလက်များကို MIS သို့ ထည့်သွင်းရမည်။

ကျေးရွာစုစီမံရေးအဖွဲ့အစည်း
 ဝန်ထမ်းအားအမှတ်ပေးပါ (✓) ဝန်ထမ်း(၁) နောက်(၂) ဝန်ထမ်း(၃) ဝန်ထမ်း(၄)

ခေတ္တ ၇.၉.၂၀၁၆
 ပြန်လည်/တိုင်း အစီအစဉ် ပြန်လည် စစ်ကြည့်ပါ။

ကျေးရွာအမည်	ဆောင်ရွက်မည့် လုပ်ငန်းများ	အစဉ်အတန်း	ခန့်မှန်း တိုက်ရိုက်အကျိုး ဖွဲ့စည်းပုံစံများ	အဆိုပြုတင်ပြသူ	ခန့်မှန်းကျန်ကျစေ့		စုစုပေါင်း
					စီမံကိန်းမှ ထည့်သွင်းမှု	ကျေးရွာမှ ထည့်သွင်းမှု	
ပန်းဘဲ	ရွာသူရွာသား စာတတ်ရေး၊ စာတတ်အောင်တန်း	၂၀၁၆.၁၂.၁၅	၂၀၁၆.၁၂.၁၅	ဦးကျော်စွာ၊ ဦးကျော်စွာ၊ ဦးကျော်စွာ	၁၄၀၀၀၀၀	-	၁၄၀၀၀၀၀
မုတ်တိုင်	ရွာသူရွာသား စာတတ်ရေး၊ စာတတ်အောင်တန်း	၂၀၁၆.၁၂.၁၅	၂၀၁၆.၁၂.၁၅	ဦးကျော်စွာ၊ ဦးကျော်စွာ၊ ဦးကျော်စွာ	၁၄၀၀၀၀၀	-	၁၄၀၀၀၀၀
ကျေးရွာအမည်	ဆောင်ရွက်မည့် လုပ်ငန်းများ	အစဉ်အတန်း	ခန့်မှန်း တိုက်ရိုက်အကျိုး ဖွဲ့စည်းပုံစံများ	အဆိုပြုတင်ပြသူ	စီမံကိန်းမှ ထည့်သွင်းမှု	ကျေးရွာမှ ထည့်သွင်းမှု	စုစုပေါင်း
ကျေးရွာအမည်	ဆောင်ရွက်မည့် လုပ်ငန်းများ	အစဉ်အတန်း	ခန့်မှန်း တိုက်ရိုက်အကျိုး ဖွဲ့စည်းပုံစံများ	အဆိုပြုတင်ပြသူ	စီမံကိန်းမှ ထည့်သွင်းမှု	ကျေးရွာမှ ထည့်သွင်းမှု	စုစုပေါင်း

ရာထူး ကျေးရွာအုပ်စု စီမံကိန်းရေးဆွဲရေးမှူးအဖွဲ့ဝင် ဒဏ္ဍေ
 လက်မှတ် _____
 ခန့်မှန်း ၇.၉.၂၀၁၆



များကို စည်းဖြူညင်စွာ ပါသည့် ဆိုရှယ်လစ် စနစ်၊ အုပ်စု စီမံကိန်း ဝန်ထမ်း
 ဝန်ထမ်း ကိုယ်စားပြု ဝန်ထမ်း ပါသည့် ပညာရေး ဝန်ထမ်း စီမံကိန်း၊ စာအုပ်နှင့်
 အောက်ဆုံး နှစ်ပတ်ပတ်အတွက် လုပ်ပတ်ရေး နှင့် ပြုပြင်ထိန်းသိမ်းမှု အား
 ပြုလုပ်ပေးလိုကြောင်း ၊ ရန် ဝန်ထမ်းများ ရာထူး၊ နိုင်ငံရေး၊ ဂေဟဗေဒ၊ အချင်းချင်း၊
 ဓမ္မာ၊ ဓမ္မာ၊ ဆေးကုသရေး ၊ အုပ်စုထောက်ပံ့ရေး နှင့် ကိုယ်ပိုင်ပိုင်
 ထိန်း၊ နံရံရေး အား ဆား ဖြို ဖျက်ရေး ကြောင်း ၊ ထိုကဲ့သို့ မချမ်းသာ နိုင်ပါက ဂေဟဗေဒ
 ရန် ဝန်ထမ်း အား ရာထူးထက်ပို၍ လိုကြောင်း နှင့် အသေးစား ပျက်စီးခြင်းများ ကို
 ရှာဖွေကာ ဝန်ထမ်း ပြုပြင်မှု ပြုလုပ်ခြင်း ၊ ကြီးကြား ပျက်စီးခြင်းများ အတွက် ဆက်
 ဆက် ရာထူးများကို ကြီးကြား၊ လာမည့် ပြုပြင်မှု ပြုလုပ်ခြင်းများကို ကိုယ်
 သူများ ရှာဖွေပေးလိုကြောင်း ပြောကြားပါသည်။

ဆိုရှယ်လစ် ပထမကမ္ဘာစစ်ကစည့်ကစ၍ ကဝေ၊ ပြုလုပ်ရခြင်း စီမံကိန်းများ အားဖြင့်
 လုပ်ဆောင်ပေးခြင်းကို ကစည့်ကစ၍ ကာရင်ဆင်ပါသည်။

ဗဟိုဝန်ထမ်းဌာန

ဦးစီးဌာန
 ဦးစီးဌာန



လူထုဖော်ပြစီမံကိန်း

စစ်ကိုင်းဒေသကြီး၊ ပင်လည်ဘူးမြို့နယ်

ကျေးရွာအစည်းအဝေးမှတ်တမ်း

ကျေးရွာ ကောင်းဘီ
 ကျေးရွာအုပ်စု ကင်းသင်း
 အစည်းအဝေးပြုလုပ်သည့်နေရာ သင်းကြီးကျောင်းခရိုင်
 အစည်းအဝေးပြုလုပ်သည့်နေ့ရက် ၂၀၁၁.၂၀.၁၅
 အစည်းအဝေးပြုလုပ်သည့် အကြောင်းအရာ ဒုတိယအကြိမ်အစည်းအဝေး
 ၁။ စည်းအဝေးကြေညာခြင်း

အစည်းအဝေးတက်ရောက်သူဦးရေ။ ။ ကျား (၁၈) ဦး၊ မ (၂၄) ဦး = (၄၂) ဦး
 ရည်ညွှန်းချက်။ ဆွေးနွေးချက်၊ ဆုံးဖြတ်ချက်၊ သဘောတူညီချက်၊ မှတ်တမ်းတင်သူ ပါဝင်ရမည်။

ဒုတိယအကြိမ်အစည်းအဝေးကြေညာရာတွင် ကျေးရွာစီမံကိန်း၊
 အထောက်အကူပြုကော်မတီ အားဖြင့် လည်ပတ်စဉ် ခံကြီးဆရာတော်
 ဝန်ထမ်းများအား ဂွေးချယ်ခံ ပါသည်။ ထို့နောက်စီမံကိန်း လုပ်ငန်း
 ခွဲများ လုပ်ဆောင်နိုင်ရန်အတွက် မိုးစားပေးလုပ်ငန်း ခွဲများ ကိုဂွေး
 ချယ်ခံ ပါသည်။ လုပ်ငန်းခွဲများ ဂွေးချယ်ရာတွင် ပထမဦးစားပေးအနေ
 ဖြင့် စာသစ်ကျောင်းဆောင်သစ် (၉၀' x ၂၀' x ၁၅') အားဆောက်လုပ်
 ချစ်ကြောင်းဂွေးချယ်ခံ ပါသည်။ စာသစ်ကျောင်းဆောက်လုပ်မည်ဆို
 ပါက ပညာရေး ဌာန ဗဟိုဌာနကြီးကြောင်း၊ ဖောင်ဘီကျေးရွာ
 စာသစ်ကျောင်းသည် ပညာရေး ဌာန ဗဟိုဌာနကြီးမှ သေးသည့်
 အတွက် လက်ရှိဖောင်ဘီကျေးရွာစာသစ်ကျောင်း ဇာကျောင်းသား
 ကျောင်းသား၊ ကျားနှင့် စပါးပေးဆရာ၊ မ ဌာနထားကသည့်အကြောင်း၊
 အား ကျေးရွာကုန်စိမ်းဖြူ လက်ဖြတ် ၊ အုပ်စုအုပ်ချုပ်ရေး ဖြူလက်
 ဖြတ်နှင့် တကွ ပညာရေး ဌာန အိုး ကျေးရွာ အနေဖြင့် ကြိုတင်ခွင့်ပြု
 ချက်ဖောက်ခံ ဖာ၊ ခေချစ်ကြောင်း ကို ဂွင်း၊ ခံ၊ ပါသည်။ ကျေးရွာ
 ဗဟိုဌာန၊ ငွင်း အား ခွင့်ပြုချက် ကောင်းခံ မည်ဖြစ်ကြောင်း ကို ဝယ်၊ ဖြူ



လည်ဆွေး နွေး ခဲ၊ ပါသည့် - ဗဟိုပာဠိစာပေ၊ အနေဖြင့် ကျေးဇူးတင်
 လစ်ဂေ့ကို ဖြေလျှပ်ချစ်ကြောင်း၊ အဆိုဖြေတင်ခွင့်၊ ကာတွင် ၂၄ နာရီ
 စီ၊ လစ်ဂေ့ဖြေလျှပ်ပါက ထရုတ်ခေတ်စာ ရှိမှသာ ချွေငံကို မပယ်ကြ
 ဖြစ်၊ အင်ဂျင်နီယာလစ်ဂေ့ဖြေလျှပ်ဆိုင်ပါက လုပ်ငန်းကြောင်းကို စွဲ
 ဖြစ်၊ ပါသည့် - ပာဠိစာပေအသစ်အနေဖြင့် စာသင်ကျောင်း၊ အ
 သစ်ကို ငွေ၊ ချွေသွား၊ ဆယ်ကြစ်ဖို့၊ ခွဲဖြေချက် မကုန်ဘဲ ပါက ကျွန်
 သောဦးစားပေးလုပ်ငန်း ချားထဲမှ ဆက်လက်ပြုပြင်ပယ်စွေ၊
 ချွေဆယ်ကြစ်ကြောင်းကို ကျေးဇူးတင်ပြုလုပ်နိုင်သောအခါ အံ့၊ ဖြစ်
 ခံကြပါသည်။ ထို့နောက် စာသင်ကျောင်း၊ ဖြေလျှပ်ခြင်း နှစ်ပတ်
 ဆက်လက် ကျေးဇူးတင်ပြုလုပ်နိုင်ခြင်းက အဖွဲ့ နွေး ခဲ၊ ဖြစ်၊ အထပ်ဖြေ
 ချက်ကုန်ခြင်း ချား ဖြေလျှပ်လျှင် အထပ်၊ အဝေး၊ အား ရုတ်စိမ်း ဖြစ်ပါ
 သည်။

မှတ်တမ်းတင်သူ

စောင့်
 ဦးအိန်စောင့်
 ဦးစောအောင်
 ၂၀၂၀ ခုနှစ်၊ ဇူလိုင်လ၊ ၂၅ ရက်



၁၄။ ကဏ္ဍအလိုက်ဦးစားပေးဖွံ့ဖြိုးရေးလုပ်ငန်းစဉ်အနှစ်ချုပ်

နောက်ဆက်တွဲ (၄) မြားနားသောအပိုင်းများအတွက် ဦးစားပေးဖွံ့ဖြိုးရေးလုပ်ငန်းစဉ် အနှစ်ချုပ်
 မူရင်းသည် VPSC တွင်ထားရှိရပါမည်။ အခြားဌာနများနှင့် ညှိနှိုင်းရန်အတွက် မိတ္ထီနား TPIC သို့ပို့ရပါမည်။
 MIS data အနေဖြင့် သွင်းရန်မလိုအပ်ပါ။

	အဆင့်	လုပ်ငန်း	မည်သူဦးစားပေးလဲ	ကျေးရွာမှတာဝန်ခံသူ (သို့)အုပ်စု	ပြင်ပမှမည်သူ ထောက်ပံ့မလဲ
အခြေခံအထောက်အပံ့	၁	ရွာတွင်လက်ဖက်ရည်	<input checked="" type="checkbox"/> ကျား <input type="checkbox"/> မ		
	၂	ရွာတွင်လက်ဖက်ရည်	<input type="checkbox"/> ကျား <input type="checkbox"/> မ		
	၃	ရွာတွင်လက်ဖက်ရည်	<input checked="" type="checkbox"/> ကျား <input type="checkbox"/> မ		
	၄	ကျေးရွာအုပ်စု	<input checked="" type="checkbox"/> ကျား <input type="checkbox"/> မ		
	၅	ဇေယျာပုံ	<input checked="" type="checkbox"/> ကျား <input type="checkbox"/> မ		
	၆	ဇေယျာပုံ	<input checked="" type="checkbox"/> ကျား <input type="checkbox"/> မ		
	၇		<input type="checkbox"/> ကျား <input type="checkbox"/> မ		
	၈		<input type="checkbox"/> ကျား <input type="checkbox"/> မ		
အသက်မွေးဝမ်းကျောင်းလုပ်ငန်း	၁	ကျေးရွာအုပ်စု	<input checked="" type="checkbox"/> ကျား <input type="checkbox"/> မ		
	၂	ကျေးရွာအုပ်စု	<input checked="" type="checkbox"/> ကျား <input type="checkbox"/> မ		
	၃	ကျေးရွာအုပ်စု	<input checked="" type="checkbox"/> ကျား <input type="checkbox"/> မ		
	၄	ကျေးရွာအုပ်စု	<input checked="" type="checkbox"/> ကျား <input type="checkbox"/> မ		
	၅	ကျေးရွာအုပ်စု	<input type="checkbox"/> ကျား <input type="checkbox"/> မ		
	၆	ကျေးရွာအုပ်စု	<input type="checkbox"/> ကျား <input type="checkbox"/> မ		
	၇	ကျေးရွာအုပ်စု	<input checked="" type="checkbox"/> ကျား <input type="checkbox"/> မ		
	၈	ကျေးရွာအုပ်စု	<input type="checkbox"/> ကျား <input type="checkbox"/> မ		



ကျေးမဝေနှင့်စောကျန်ပါပေ		တစ်ခု	တစ်ခု	တစ်ခု	တစ်ခု
၁	မာရ်ဘာ: ဖွား: ဖွား: ဖွား	<input type="checkbox"/>	တစ်ခု		
၂	ဆေး: ဝါ: ပစ္စည်း: ဝါ: ပစ္စည်း	<input type="checkbox"/>	တစ်ခု		
၃	ဆေး: ပေး: ခွင့်	<input type="checkbox"/>	တစ်ခု		
၄		<input type="checkbox"/>	တစ်ခု		
၅		<input type="checkbox"/>	တစ်ခု		
၆		<input type="checkbox"/>	တစ်ခု		
၇		<input type="checkbox"/>	တစ်ခု		
၈		<input type="checkbox"/>	တစ်ခု		
စတုရန်း					
၁	မာရ်ဘာ: ဖွား: ဖွား: ဖွား	<input type="checkbox"/>	တစ်ခု		
၂	ဆေး: ဝါ: ပစ္စည်း: ဝါ: ပစ္စည်း	<input type="checkbox"/>	တစ်ခု		
၃	ဆေး: ပေး: ခွင့်	<input type="checkbox"/>	တစ်ခု		
၄		<input type="checkbox"/>	တစ်ခု		
၅		<input type="checkbox"/>	တစ်ခု		
၆		<input type="checkbox"/>	တစ်ခု		
၇		<input type="checkbox"/>	တစ်ခု		
၈		<input type="checkbox"/>	တစ်ခု		
အခြား					
၁	မာရ်ဘာ: ဖွား: ဖွား: ဖွား	<input type="checkbox"/>	တစ်ခု		
၂	ဆေး: ဝါ: ပစ္စည်း: ဝါ: ပစ္စည်း	<input type="checkbox"/>	တစ်ခု		
၃	ဆေး: ပေး: ခွင့်	<input type="checkbox"/>	တစ်ခု		
၄		<input type="checkbox"/>	တစ်ခု		
၅		<input type="checkbox"/>	တစ်ခု		
၆		<input type="checkbox"/>	တစ်ခု		
၇		<input type="checkbox"/>	တစ်ခု		
၈		<input type="checkbox"/>	တစ်ခု		

